Пролетарлар бütün өлкələрдən birləşin! Пролетарии всех стран, соединяйтесь! Proletarlar bütün ölkələrdən birləşin! Пролетарлар ялар ялкъарбырла бирлешинлер!

Год издания 9-й

ЗАРЯ ВОСТОКА

ОРГАН ЗАККРАЙКОМА ВКП (б) И ЦИК ЗСФСР

РЕДАКЦИЯ И ГЛАВНАЯ КОНТОРА: ТИФЛИС, ПР. РУСТАВЕЛИ, 36. ТЕЛЕГРАФНЫЙ АДРЕС: ТИФЛИС—ЗАРЯ

ТЕЛЕФОНЫ РЕДАКЦИИ И ГЛ. КОНТОРЫ:

Телефонограмм	26-11	Экон., „Сов. Закавказье" и культ.-быт. отд.	7-49
Редактор	6-34	Отд. информации и репортаж	14-96
Отв. секретарь	3-91	Зав. мед. и бухгалт.	23-31
Ночной секретарь	9-10	Отд. распр. и эксп.	16-73
Рабоч. и отд.-пасс. раб.	8-04	Отдел об'явлений	26-11
Парт. отд. и „Л. РКИ"	14-14	Типография	2-70 и 5-08
Иностр., Востока и мл.-куд. отд.	20-87	ФЗМК	20-68

РУКОПИСИ НЕ ВОЗВРАЩАЮТСЯ

С ЖАЛОБАМИ НА НЕДОСТАВКУ ГАЗЕТ В ТИФЛИСЕ ЗВОНИТЬ ПО ТЕЛЕФОНУ 16-73

ПОДПИСНАЯ ПЛАТА на 1930 г.:

на 12 мес.—12 руб.	на 3 мес.—3 руб.
на 6 мес.—6 руб.	на 1 мес.—1 руб.

За-границу: На 1 м.—75 зол. контов, 3 м.—2,25 долл., 6 м.—4,5 долл., на 12 м.—9 долларов.

Подписка заграницу принимается только в иностранной валюте

ГАЗЕТА ВЫХОДИТ НЕПРЕРЫВНО

Среда, 6 августа 1930 г.

№ 209 (2477) Цена 5 коп.

ТАРИФ НА ОБ'ЯВЛЕНИЯ (ЗА СТРОКУ НОНПАРЕЛИ):

Позади текста	5 р. — к.
Среди „	2 р. — к.
Иног. пов. „	1 р. 50 к.
среди „	3 р. — к.

При многократном печатании—скидка по соглашению. Сверх тарифа взим. 10 проц. городского налога

ПРИЕМ ПОДПИСКИ и ОБ'ЯВЛЕНИЙ ЕЖЕДНЕВНО С 8—4 ч. дня

После указанного срока взим. дополн. 10 %

ОТДЕЛЕНИЯ: Москва—Мал. Ржевский пер., 6, Баку—Бал'ер., 67, тел. 5-33. Батум—ул. III Интернационала, 23, тел. 1-92. Гянджа—ул. Салиры, тел. 1-44. Ленинакан—ул. 23, тел. 79. Сухум—Набережная Ленина, 15. Эривань—ул. Абовьяна, 8, тел. 69.

СЕГОДНЯ В НОМЕРЕ

ЗАГРАНИЦЕЙ: Борьба вокруг Чанша. Красные армии Китая развивают наступление.

ПОСТАНОВЛЕНИЕ ЦК ВКП (б) ОБ АЗЕРБАЙДЖАНСКОЙ ОРГАНИЗАЦИИ.

ОБ'ЕДИНЕННЫЙ ПЛЕНУМ ЦК, ЦКК и БК АКП (б).

ВЦСПС О ХОДЕ ПЕРЕВЫБОРОВ ФЗМК ПО СОЮЗУ.

СТАТЬИ: ПЕРЕДОВАЯ — «Борьба на два фронта в национальной политике партии»; А. САМОЙЛОВ — «Борьба за строительные материалы»; ИМЕДАДЗЕ — «Блестящая победа»; М. МОСТКОВ—«Как покрыть потребность в электроэнергии».

1 6 0 3 6 9 0
1 6 0 3 6 9 0

Борьба на два фронта в национальной политике партии

Национальная политика нашей партии есть производное от нашей революционной классовой политики и ей соподчинена. Боевой пролетарский интернационализм, социалистическая дружба и солидарность народов на основе их равенства, как формального, так и фактического, — усиление позиций строящегося социализма, — такова установка национального вопроса в программе и практике ленинской партии.

Некоторые полагают, что в основном нацвопрос у нас решен. Это, конечно, правильно. Но это не значит, что нацвопрос нами исчерпан. Если иметь в виду глубокие принципиальные основы ленинской постановки нац. вопроса, то решенным его следует считать еще с 1913 г., когда на конференции большевиков была принята новая ленинская программа по нац. вопросу. Если иметь в виду, так сказать, государственное освоение этой программы победившим пролетариатом, то решенным нацвопрос надо считать со времени знаменитого декрета правительства пролетарской диктатуры, которым об'являлось о сломе «тюрьмы народов», которую представляла собой царская Россия, и устанавливалось полное равноправие национальностей, народностей и племен.

Но ведь нацвопрос неоднократно обсуждался с тех пор на партс'ездах (VIII, X, XII) и совещаниях при ЦК. А в практику национальной политики вносились и вносятся весьма существенные поправки в смысле дальнейших шагов вперед (напр., образование Союзной Таджикской республики, выделение автономной Кара-Калпакии, новые задачи Закавк. федерации и т. п.). Развернутое соц. строительство, политика ликвидации кулачества, как класса, в районах сплошной коллективизации, вообще весь реконструктивный период также ставит новые задачи в отношениях рабочего класса к инонациональному крестьянству. Если, например, предыдущие парт'езды и совещания выдвигали в качестве наиболее острой стадии борьбы за фактическое равенство народов строительство (или даже просто перенос из центр. районов) в нац. областях и республиках фабрик-одиночек, то уже XV с'езд партии дал директиву о более быстром темпе развития экономики и культуры в нац. областях по сравнению с центральными районами.

Темпы нашего строительства в городе и деревне превратились в боевые вопросы классовой борьбы. Большевистские темпы национальной политики, естественно, также сделались предметом обострившейся классовой борьбы в связи с усилением антисоветского шовинизма. Поскольку это обострение классовой борьбы вокруг [illegible] строительства и последовательной национальной политики партии находит известный отзвук в рядах нашей партии в виде различных уклонов, то поэтому XVI с'езд не случайно остановился на национальном вопросе. Партии строительства и окончательного построения бесклассового (а в конечном итоге — и безнационального) общества есть что решать по новому в области нац. вопроса.

Решающие успехи нашего социалистического строительства, укрепление всех позиций пролетарской революции внутри страны вызывают смертельную тревогу среди эксплоататорских элементов. Единый фронт кулака, нэпмана, антисоветского духовенства, экспроприированного помещика и др. обслуживается идеологически частью буржуазной интеллигенции, которая жаждет карающего большевиков меча империализма, а в лице особенно от'явленных, подкупленных внешним врагом специалистов, ведет подрывную, вредительскую работу на всех фронтах приложения своего труда. Рушатся мечты о реставрации старой России, идет горячая работа по строительству социализма, крепнет связь между сов. республиками — соответственно ожесточается и великодержавный шовинист. Одновременно активизируется и местный национализм — ведь дело заходит безвозвратно далеко, большевики не уходят, а остаются прочно, развивают мощное наступление по соц. индустриализации и реконструкции сельского хозяйства. А поскольку нет уже никакой внутренней силы для их свержения, то упование на интервенцию, молитвы о нашествии спасителей - империалистов становятся своего рода идеалом антисоветского националистического буржуазного интеллигента. Вчера еще он мог сочинять гимн Загэсу, щекоча себе подмышки надеждой, что большевики, понастроив много Загэсов и Дзорагэсов, будут прогнаны. Но сегодня, когда эта надежда сходит на-нет, тот же буржуазный интеллигент ожесточен и полон национализма «маленького народа», все чаще поглядывая по ту сторону границы.

Обострение великодержавного и местного шовинизма находит отражение в нашей партии в виде обострения национальных уклонов — уклона к великодержавному шовинизму и уклона к местному национализму. XVI с'езд нашей партии по докладу т. Сталина, подробно осветившего вопросы нашей национальной политики на новом этапе, постановил:

«Партия должна усилить борьбу с обоими уклонами в национальном вопросе и с примиренчеством к ним, усилив одновременно внимание к практическому проведению ленинской национальной политики, изживанию элемента национального неравенства и широкому развитию национальных культур народов Советского Союза».

Давая директиву о борьбе на два фронта в национальном вопросе, с'езд совершенно правильно подчеркнул опасность великодержавного шовинизма, как главную опасность на данной стадии. Эта директива вполне правильна и в наших закавказских условиях. В недрах как местных, так и центральных аппаратов сохранились не выявленные еще элементы, не примирившиеся с фактом полнейшей свободы народов советского Закавказья, их сближения и социалистического сотрудничества со всеми народами Союза, огромного роста их материальной и духовной культуры на советской основе. Эти контрреволюционные элементы не переносят самостоятельности бывших «туземных» окраин прежней России, настроены против национализации и коренизации аппаратов, против «туземного» языка, против выращивания местных кадров, против развития нац. культур и, конечно, против развития бывших окраин из аграрных в индустриальные страны при финансовой и организационной помощи центра. Борьба против таких элементов нужна безусловная. Нужна и борьба против уклонящихся в их сторону от партийной ленинской линии, больше, чем когда либо, поскольку их уклон тормозит вовлечение трудящихся масс коренного населения в развернутое социалистическое строительство, без чего немыслимо наше движение вперед. Нужно разоблачать носителей такого уклона, показывая массам всю несовместимость великодержавнических поползновений с политикой ленинской партии. Самостоятельное и автономное политическое устройство народов Закавказья, наличие значительных кадров из местного населения по всем отраслям парт.-сов.-хозяйственной работы, сильные коммунистические организации, всемерная поддержка и руководящая помощь центральных партийных и советских инстанций — все это облегчает, нам и впредь преодолевать уклон великодержавия. Не ослабляя этой борьбы и бдительности на этом участке, мы в Закавказье должны быть также абсолютно непримиримы к местной разновидности великодержавного уклона в нац. вопросе, уклона, имеющего корни в местной обстановке. Это уклон к великодержавному наступательному шовинизму, носителями которого являются националисты основных народностей Закавказья в их отношениях к национальным меньшинствам данной республики, как организованным в автономные республики и области, так и не имеющим своей национально - государственной организации.

Попытки представить местный национализм оборонительным, естественным ответным движением на «наступление России» давно уже разоблачены, как меньшевистская уловка. Непримиримую свою борьбу против пролетарской диктатуры мелкобуржуазные реакционеры пытаются облачить в покров национального антагонизма, будто бы существующего между «Россией и народами Закавказья». Не отношения республик Закавказья к России рабочих и крестьян питают резервуар национализма в Закавказье — эти отношения построены на прочных принципах интернационализма — а именно борьба против социалистического строя и, в частности, взаимоотношения националистов наших республик как между собой, так и к «своим» меньшинствам. Национализм старается вот здесь замутить воду, оттолкнуть республики друг от друга и тем разрушить или ослабить Закфедерацию и стравить национальное большинство с меньшинством, что должно повести к ослаблению советской власти.

Национал - уклонизм в закавказской парторганизации был полуменьшевистским отражением этого наступательного местного национализма. Мы преодолели и подбили этот уклонизм. В борьбе с ним старые кадры большевиков прошли как бы повторительный курс преодоления буржуазно - националистического влияния на пролетариат и его партию, а молодые кадры, не видавшие внутренней борьбы партии против меньшевизма, закалялись в борьбе с полуменьшевизмом - уклонизмом, как подлинные большевики.

Но с обострением классовой борьбы, с активизацией всех эксплоататорских слоев и их идеологических выразителей, которые искусны в деле маскировки истинных целей борьбы представляемых ими классов и групп национальными моментами, неизбежно должны обостряться и эти уклоны. Носители их могут оставаться и невыявленными, но дела их будут от этого не менее опасными. Поле приложения их антипартийных взглядов обширно—начиная от межгосударственных отношений основных республик Закавказья до бюджета маленького национального района и сельсовета. Вопросы хозяйственного строительства, распределения кредитов, культурное строительство, выращивание кадров, национализация и коренизация аппаратов, вопросы здравоохранения и, наконец, вопросы языка —все это может быть, в обход твердых принципов нашей партии, как и советских законов, на практике искривлено во вред пролетарской революции, если не быть начеку, не контролировать исполнение, не предотвращать и во-время не исправлять малейших отклонений от нашей партийной линии. В особенности надо быть особенно чуткими к языковым интересам каждой народности и племени. Не надо забывать, что родной язык пока что остается незаменимым инструментом приобщения к грамоте и первоначальному знанию детей и безграмотных взрослых, инструментом приобщения к социалистическому строительству всех отрядов трудового населения, в особенности же крестьянства отсталых районов. Не должно быть никаких колебаний в вопросе о самом широком применении во всех областях советского культурного строительства каждого языка (или распространенного диалекта). Попытки отмахнуться от этой обязанности характеристикой данного языка или диалекта, как языка отсталого, «испорченного», на котором никакой культуры не создашь, должны быть в корне пресекаемы: мы строим новый, лучший мир из того материала—человеческого и вещественного—какой мы унаследовали. Вопрос о судьбе языков в будущем, когда социализм победит во всем мире, не надо смешивать с вопросом об использовании данного языка, как совершенно необходимого инструмента для приобщения масс к строительству социализма, для ликвидации азбучной, технической и политической неграмотности. Всякие наскоки, всякий нигилизм в области языковых интересов народностей должны встречать безусловный отпор со стороны наших парторганизаций и каждого члена партии.

Многое сделано и делается у нас в области хозяйственно-культурного строительства отсталых народностей, но тут нужны более ускоренные темпы, больший напор. Строительства промышленности, разумеется, мы не можем пока мыслить в национальном и племенном разрезе, размещение нового строительства должно происходить в строгом соответствии с нуждами всего Советского Союза, с необходимостью укрепления социализма в целом. Но размах нашего строительства, осуществляемая пятилетка, а тем более последующие наши планы дают и дадут полную возможность втянуть в процесс социалистической промышленной стройки самые отсталые национальные районы, одновременно подымая их культуру на высокую ступень. Большевистские темпы социалистического строительства означают ускоренные темпы и в области национальной политики нашей партии. Решения XVI с'езда являются гарантией этого.

НОВЫЕ УСПЕХИ КРАСНЫХ ВОЙСК

КРАСНЫЕ АРМИИ КИТАЯ ВЫСОКО ДЕРЖАТ ЗНАМЯ СОВЕТОВ

Милитаристы делают отчаянные попытки, чтобы вырвать Чанша из рук красных

НАНЬЧАН ЕЩЕ НЕ ВЗЯТ КРАСНЫМИ.

ТОКИО, 5-VIII. (Зактаг). — Командующий японской флотилией на реке Ян-цзы сообщает, что Наньчан—столица Цзянси—находится еще под властью нанкинского правительства, однако, десятитысячная Красная армия занимает позиции в 40 километрах от Наньчана и **угроза падения города является реальной.**

КРАСНЫЕ ЧАСТИ НЕ СДАЮТ ЧАНША

ШАНХАЙ, 5-VIII. (Зактаг).—По некоторым сведениям, генерал Го Ин-чин, действующий против красных войск, якобы сконцентрировал отряд в 7 тыс. человек около Чанша и производит переброску отряда через реку под прикрытием беспрерывного огня китайских речных истребителей. Борьба за Чанша, начавшаяся 2 августа, продолжалась с перерывами весь день 3 августа. К вечеру **бомбардировка значительно усилилась. Результаты боев неизвестны. Активное участие в борьбе принимают японские истребители.**

ХАНЬКОУ ПОД УДАРОМ КРАСНЫХ

ШАНХАЙ, 5-VIII. (Зактаг) — Войска, высланные из Ханькоу против Красной армии, оперирующей на севере от Ханькоу по Пекин-Ханькоуской железной дороге, разоружены красными частями возле Сяогаля, узловой станции, недалеко от Ханькоу.

ИМПЕРИАЛИСТЫ БРЯЦАЮТ ОРУЖИЕМ.

ТОКИО, 5-VIII. (Зактаг). — Из Тяньцзина сообщают, что хорошо осведомленные иностранные круги ожидают в ближайшие несколько дней **начала совместных вооруженных выступлений держав в Китае для подавления коммунистического движения в бассейне реки Янцзы.** Четыре японских истребителя получили приказ немедленно направиться в воды Янцзы.

На антисоветском фронте

НЕДВУСМЫСЛЕННЫЕ НАМЕКИ ВОЗНЯ В ЛАКЕЙСКОЙ

ВАРШАВА, 5-VIII. (Зактаг). — «Газета Варшавска» сообщает, что Чехо - Словакия решила принять приглашение польского правительства на «конференцию аграрных стран» (очередная антисоветская затея пилсудчиков).

ВЕНА, 5-VIII. (Зактаг). — По сообщениям из Румынии румынско-югославская экономическая конференция **закрылась.**

Опубликовано коммюнике, в котором, очевидно, **под давлением Чехо-Словакии и Польши, опровергаются сообщения о создании между Румынией и Югославией таможенной унии и отрицается политический характер постановлений конференции.**

Детердинг делит мировые рынки

ПАРИЖ, 5-VIII. (Зактаг).—**«Курьер де-Петроль»** сообщает, что Детердинг обратился к румынским нефтяным компаниям с письмом, в котором предлагает им провести общее сокращение добычи нефти. В письме указывается на постоянное перепроизводство нефти в стране и необходимость сохранить нефтяные ресурсы. Сокращение добычи нефти предлагается провести путем заключения особой конвенции.

Детердинг надеется осуществить свои планы с помощью «Стандарт Ойль». Принадлежащая «Стандарт Ойль Компани» «Романо-Американка» выразила свою солидарность с Детердингом в вопросе сокращения нефти. Однако, **«Курьер де-Петроль»** скептически относится к этому «союзу» и утверждает, что **«Стандарт Ойль» не пойдет дальше с Детердингом, с которым он находится в постоянной борьбе за мировые нефтяные рынки.**

ПОЛИЦЕЙСКИЕ НАЛЕТЫ НЕ СМОГЛИ СОРВАТЬ ТОРЖЕСТВА БРАТАНИЯ

СОСТОЯЛИСЬ МАССОВЫЕ ПРИГРАНИЧНЫЕ СЛЕТЫ РАБОЧИХ РАЗЛИЧНЫХ СТРАН

Успешная борьба против угрозы империалистических войн возможна только в интернациональном масштабе

СЕМЬЯ БОРЮЩЕГОСЯ ПРОЛЕТАРИАТА ЕДИНА.

ЭССЕН, 5-VIII. (Зактаг).—Состоялся пограничный антивоенный слет. В слете участвовало 15.000 революционных рабочих **Германии, Голландии, Бельгии, Франции и Люксембурга.** В составе германских участников слета **находились колонны запрещенного союза красных фронтовиков в полной форме.** С речами выступали представители компартии и беспартийные рабочие. Слет обратился с приветственной телеграммой к ВКП (б) и Красной армии.

В пограничном слете на германо-голландской границе **участвовало 5.000 голландских и германских революционных рабочих.** На пограничный слет чешских и германских революционных рабочих напали сильные отряды полиции. **Атаку полицейских рабочие отбили.**

БЕРЛИН, 5-VIII. (Зактаг).—В Зингене, около швейцарской границы, в интернациональной демонстрации участвовали рабочие **Германии, Франции, Швейцарии и Австрии.** Иностранных рабочих участвовало свыше 3.000 человек. С большим энтузиазмом были встречены представители ЦК германской компартии.

В Зингене состоялась **интернациональная конференция рабочих военной промышленности** с участием 200 делегатов. Конференция обратилась с воззванием об усилении борьбы против военной опасности к рабочим Германии.

БДИТЕЛЬНЫЙ ПРОЛЕТАРСКИЙ КОНТРОЛЬ НАД ВОЕННОЙ ПРОМЫШЛЕННОСТЬЮ

БЕРЛИН, 5-VIII. (Зактаг).—В Берлине состоялась созванная общегерманским комитетом революционной профоппозиции **общегерманская конференция рабочих-делегатов химической и военной промышленности.** Обсуждены задачи революционных рабочих на заводах химической и военной промышленности и задачи борьбы против империалистической войны и защиты СССР.

Конференция констатировала усиление позиций профоппозиции, наметила организацию отрядов рабочей самообороны, организацию рабкоровского движения и решила установить **бдительный контроль за всем происходящим на заводах химической и военной промышленности.**

СТОЛКНОВЕНИЯ С ФАШИСТАМИ.

БЕРЛИН, 5-VIII. (Зактаг). — 3 августа в Берлине и по всей Германии произошли многочисленные столкновения между национал-социалистами (фашистами) и коммунистами. Полиция выступала на стороне национал-социалистов. Во время столкновения в Эссене три национал-социалиста ранено.

БЕРЛИН, 5-VIII. (Зактаг). — В западном районе Берлина состоялась антифашистская демонстрация, назначенная компартией. Полиция несколько раз атаковала демонстрацию. Много демонстрантов арестовано.

«ПРОТИВ СОЦИАЛ-ПРЕДАТЕЛЕЙ, НА ЗАЩИТУ СССР!».

ПАРИЖ, 5-VIII. (Зактаг). — Из различных районов Франции продолжают поступать сообщения о состоявшихся первого августа выступлениях рабочих. В угольном районе Гар зарегистрировано 20 митингов, на каждом из которых присутствовало 300—1.000 чел. Митинги проходили под лозунгами компартии.

ПАРИЖ, 5-VIII. (Зактаг). — В Лилле состоялся 10-тысячный митинг рабочих, созванный унитарными профсоюзами для утверждения делегации на конгресс Профинтерна. Демонстрация рабочих несла знамена с лозунгами «Против социал-предателей», «На защиту Советского Союза!».

АНТИВОЕННЫЕ ВЫСТУПЛЕНИЯ В КИТАЕ.

ШАНХАЙ, 5-VIII. (Зактаг). — В Фучжоу—крупном портовом городе провинции Фуцзян—состоялась внушительная демонстрация против империалистической войны, капитализма и гоминдана. Усилия полиции разогнать демонстрацию оказались тщетными, демонстрация непрерывно пополнялась новыми отрядами участников, которые разошлись добровольно лишь утром 2 августа.

Против кабального закона о страховании

РАБОЧИЕ ПОБЕДИЛИ

ПАРИЖ, 5-VIII. (Зактаг).—В Руане, где против закона о социальном страховании бастуют 20 тысяч металлистов, текстильщиков и деревообделочников, стойкость бастующих, руководимых унитарными профсоюзами, заставила предпринимателей металлургической и текстильной промышленности удовлетворить требование рабочих о повышении зарплаты на 6 процентов.

БАСТУЮТ 100.000 ТЕКСТИЛЬЩИКОВ

ПАРИЖ, 5-VIII. (Зактаг).—1 августа забастовали рабочие крупнейшего текстильного района Рубе-Туркуэн против нового закона о социальном страховании. Решение текстильщиков Рубе-Туркуэн означает, что к бастующим против закона о социальном страховании примыкает огромная компактная масса в 100 тысяч текстильщиков. **Реформисты, захлестнутые забастовочной волной, вынуждены задним числом присоединиться к лозунгу унитарных профсоюзов о всеобщей стачке.**

УЛИЧНЫЙ БОЙ МЕЖДУ МОРЯКАМИ И ШТРЕЙКБРЕХЕРАМИ

ЛОНДОН, 5-VIII. (Зактаг).—В Суат Шильдсе (крупный портовый город на севере Англии), где под руководством движения меньшинства происходит сейчас стачка моряков, протестующих против насильственной вербовки в реакционный «национальный союз моряков», произошел **уличный бой между забастовщиками и штрейкбрехерами.** Обе стороны пустили в ход ножи, железные палки и камни. Ножами было ранено 4 полицейских.

„НА ИМПЕРИАЛИСТИЧЕСКУЮ ВОЙНУ ОТВЕТИМ РЕВОЛЮЦИЕЙ"

БЕРЛИН, 4-VIII. (Зактаг).—Состоялись проводы 5-й делегации германских рабочих в СССР. Зал, в котором происходили проводы, был переполнен, главным образом, беспартийными рабочими и работницами. Зал был украшен плакатами и лозунгами, из которых выделялись следующие: «На империалистическую войну мы ответим революцией», «Сталин выполнит заветы Ленина», «Красная армия защищает Советский Союз».

Основным докладчиком выступил председатель фабзавкома кабельного завода Альбрехт, участник последней рабочей делегации в СССР. Альбрехт заявил:

«На вас возлагается миссия передать рабочему классу СССР весть о том, что пролетариат Германии рассматривает себя, как важнейший отряд международного рабочего класса для защиты СССР».

Делегация состоит из 32 человек.

УЗНАТЬ ПРАВДУ О СССР

БЕРЛИН, 5-VIII. (Зактаг). — В честь уезжающей в СССР международной делегации пролетарских детей, революционные дети Берлина совместно с взрослыми рабочими устроили большой прощальный митинг. Коммунистическая депутатка рейхстага Лена Оверлах—**почетная пионерка тифлисской пионерской организации,** рассказала о своей работе в Баварии. Делегация пролетарских детей состоит из 33 делегатов Германии, 7 делегатов Норвегии и Швеции и делегатов Монголии, Дании, Австрии, Швейцарии, Бельгии, Англии, Голландии, Чехо-Словакии, САСШ и Венгрии.

На турецко - персидской границе

НЕДВУСМЫСЛЕННЫЕ НАМЕКИ ТУРЕЦКОГО ОФИЦИОЗА

СТАМБУЛ, 5-VIII. (Зактаг).—**«Милليت»** в передовой обвиняет Персию в том, что она оказывает содействие курдским бандам и не выполняет обязательств, вытекающих из добрососедских отношений и дружбы. Констатируя, что поведение Персии враждебно Турции, газета заявляет: **«турецко-персидская граница не может оставаться в теперешнем положении, ибо оставить ее в том виде, в каком она сейчас находится, значит желать повторения событий, аналогичных нынешним»**

Статья заканчивается угрозой, что «республика сама позаботиться о своей безопасности».

ГЕРМАНСКАЯ КОМПАРТИЯ ГОТОВИТСЯ К ВЫБОРАМ

УЖЕ ИЗБРАНЫ КРАСНЫЕ ИЗБИРАТЕЛЬНЫЕ КОМИТЕТЫ.

БЕРЛИН, 4-VIII. (Зактаг). — Грандиозные первоавгустовские демонстрации во всех районах Германии послужили **мощным толчком к развитию предвыборной кампании компартии в связи с выборами в рейхстаг.** На сотнях предприятий рабочими **уже избраны красные избирательные комиссии.** На фабриках и заводах рабочие выносят решения отчислять в фонд предвыборной кампании компартии одночасовый заработок. Члены антифашистских союзов и организации рабочей самообороны образовали в ряде городов местные группы содействия красным избирательным спискам.

Предвыборная агитация компартии ведется усиленным темпом также и в сельских местностях среди крестьянской бедноты и батраков и образования новых ячеек компартии.

Коммунистические агитаторы и предвыборные собрания, созываемые компартией, подвергаются нападениям со стороны национал-социалистов и прочих фашистских групп.

ПРЕДПРИНИМАТЕЛИ ФОРСИРУЮТ НАСТУПЛЕНИЕ.

БЕРЛИН, 5-VIII. (Зактаг). — В силезской металлопромышленности пред приниматели, **с целью добиться снижения зарплаты на 10 процентов,** заявили об отказе возобновить тарифный договор, срок которого истекает 1 сентября.

В металлопромышленности Саксонии предприниматели также отказываются возобновить уже истекший договор.

В деревообделочной промышленности предприниматели стремятся снизить зарплату от 10 до 20 процентов. На 45 подсобных предприятиях завода Крупа для 10.000 из 15.000 занятых на них рабочих введена сокращенная рабочая неделя в 3 дня.

НА ПОМОЩЬ ПРЕДПРИНИМАТЕЛЯМ.

БЕРЛИН, 5-VIII. (Зактаг). — Дюссельдорфская камера по трудовым конфликтам в одном из своих решений по жалобе рабочих **оправдывает наступление предпринимателей на зарплату,** находя, что снижение зарплаты вызвано кон'юнктурными причинами и не является нарушением обязательств по договору со стороны предпринимателей.

ИЛЛЮСТРАЦИЯ К ПАЦИФИСТСКОЙ БОЛТОВНЕ

ПАРИЖ, 5-VIII. (Зактаг). — Несмотря на внешнее успокоение, наступившее в отношениях между Францией и Италией, французское правительство продолжает подготовлять общественное мнение к будущей войне с Италией.

Состоялись большие воздушные маневры над Лионом. Воздушная атака продолжалась от 14 часов до глубокой ночи.

В городе производились опыты защиты от воздушного нападения. Было погашено электричество во всей «подвергшейся нападению» зоне. «Нападающие» аэропланы пролетели в направлении от итальянской границы. **Маневры вызвали большую тревогу среди населения.**

ХОЗЯЙСКИЙ КОНТРОЛЬ

ВАРШАВА, 5-VIII. (Зактаг). — В Вильно состоялась встреча Пилсудского с министром воздухоплавания Франции Эйнаком, прибывшим в Польшу для ознакомления и **инструктирования польской авиации.**

Вести отовсюду

★ По сообщению из Харбина, в Мукден прибыло шесть японских военных аэропланов. (ЗТА).

★ На конференции лондонской организации движения меньшинства, в которой участвовало 123 делегата, избрано 9 делегатов на пятый конгресс Профинтерна.

ПОСТАНОВЛЕНИЕ ЦК ВКП (б) ОБ АЗЕРБАЙДЖАНСКОЙ ОРГАНИЗАЦИИ

3 АВГУСТА 1930 ГОДА

В своем постановлении от 23 сентября 1929 года ЦК констатировал, что бакинская организация под руководством ЦК АКП (б) развернула энергичную работу по проведению в жизнь постановления ЦК ВКП (б) от 29 июля и сумела мобилизовать развернувшуюся на основе самокритики активность широких партийных и рабочих масс для выкорчевывания всех элементов разложения, вскрытых в бакинской организации.

Однако, наряду с этими здоровыми процессами роста и укрепления низовых партийных организаций Баку, в верхушке АКП (б) и в бакинской организации не только возобновились старые группировки, но беспринципная группировочная борьба приняла совершенно недопустимый для большевистской партии характер, благодаря небольшевистскому образу действий т. т. Амаса, Машкевича и др.

Вместо активной помощи и поддержки руководства, в частности, тов. Гикало в деле строительной работы и укрепления советской власти в деревне в верхушке актива развились сплетни, беспринципная группировщина, взаимное подсиживание, деморализующие ряды организации и растраивающие положительную работу партийных, советских, хозяйственных и кооперативных органов. Вместе с тем ЦК констатирует, что т. Гикало, развернув в первый период большую и энергичную работу по исправлению на основе решений ЦК вскрытых недостатков, недосточно сумел (в значительной мере из-за того, что ему мешали вышеуказанные группировки) сплотить основную массу актива для дальнейшей успешной работы АКП (б).

Исходя из этого, ЦК ВКП (б) постановляет:

1. Освободить от работы в Азербайджане т. Гикало, назначив его членом РВС Особой Дальневосточной армии.

2. Отозвать с работы в Азербайджане т. т. Багирова, Гольдбаума, Машкевича, Алиханова, Столярова и Амаса.

3. Особо отметить недопустимое нарушение т. Касимовым данного им Центральному Комитету обещания (при посылке его в Азербайджан) поддержать руководство и не вести против него групповой борьбы. ЦК ставит т. Касимову на вид с предупреждением его групповую работу в Азербайджане.

4. Рекомендовать в качестве секретарей азербайджанского ЦК т. Полонского (первым секретарем), тов. Музафар Нариманова (отозвав его с Урала) и т. Рахманова.

ЦК уверен, что азербайджанская партийная организация, сумевшая быстро и решительно начать работу по выправлению недостатков, обнаруженных широко развернувшейся самокритикой, сумеет и сейчас на основе имеющихся достижений выкорчевать недостатки беспринципной групповщины и сплотить организацию вокруг труднейших задач социалистического строительства и осуществления генеральной линии партии, усиливая связь парторганизации с массами в городе и в деревне (рост партии, укрепление советов, профсоюзов, ВЛКСМ и кооперации).

Поднимая к руководству во всех областях советского, хозяйственного и культурного строительства новые и новые пролетарские кадры, особенно из тюрок, ЦК требует от всей парторганизации и, в частности, от тюркских кадров решительного перелома в сторону усиления всей партийно - советской работы в азербайджанской деревне и в деле максимального развертывания нефтяной промышленности.

Только на этой основе азербайджанская партийная организация обеспечит полную сплоченность своих рядов для успешного выполнения основных задач, поставленных XVI с'ездом и большевистской партией.

Секретарь ЦК ВКП (б) МОЛОТОВ.

ОБ'ЕДИНЕННЫЙ ПЛЕНУМ ЦК, ЦКК И БК АКП (б)

Информационное сообщение

БАКУ, 5-VIII. (Зактаг). — 5 августа состоялся об'единенный пленум ЦК, ЦКК и БК АКП (б).

Пленум заслушал доклад тов. Ломинадзе о решениях ЦК ВКП (б) от 3 августа об азербайджанской организации.

По докладу пленум единогласно принял резолюцию, в которой полностью одобряет решения ЦК ВКП (б) и принимает их к руководству и неуклонному исполнению, считая эти решения совершенно правильными и своевременными, и целиком присоединяется к ним.

Пленум постановил опубликовать в печати для сведения широких партийных и рабочих масс постановление ЦК ВКП (б) от 3 августа об азербайджанской организации.

Пленум ввел в состав ЦК и бюро ЦК АКП (б) т.т. Полонского, Музафар Нариманова и Френовского и в состав БК и бюро БК т. Полонского.

Об'единенный пленум ЦК, ЦКК и БК АКП (б) первым секретарем ЦК АКП (б) утвердил т. Полонского, вторым секретарем — т. Музафар Нариманова и третьим — т. Рахманова.

Первым секретарем БК АКП (б) утвержден т. Полонский, вторым секретарем — т. Мелик Якубов (секретарь ленинского райкома партии).

Согласно решения ЦК ВКП (б), об'единенный пленум освободил от работы в азербайджанской организации и из состава бюро ЦК и БК АКП (б) т.т. Гикало, Багирова, Машкевича, Столярова, Амаса, Гольдбаума и Алиханова.

В целях укрепления и создания работоспособного аппарата ЦК, БК и райкомов партии пленум поручил бюро ЦК и БК АКП (б) провести все необходимые мероприятия по укреплению аппарата ЦК, БК АКП (б) и райкома партии и о принятых мерах доложить очередному пленуму ЦК и БК АКП (б).

1.000 РАЙОННЫХ ГАЗЕТ — К 1 ОКТЯБРЯ

МОСКВА, 5-VIII. (Зактаг). — В постановлении о ликвидации округов ЦК партии дал директиву о создании сети газет в крупных районах. Комитет по делам печати наметил предварительный план реализации партийной директивы. В первую очередь предполагается развернуть сеть в 1.000 газет в наиболее крупных индустриальных и зерновых районных центрах. Окружные газеты должны быть немедленно ликвидированы. Из первой тысячи новых районных газет примерно около 600 полиграфической базой уже обеспечены. Людские кадры районам дадут ликвидируемые округа и областные центры. Первая тысяча новых районных газет должна быть развернута к октябрю текущего года.

ДЛЯ ОСЕННЕГО СЕВА УЖЕ ПОДНЯТО 166 ТЫС. ГА ПАРОВ

УСИЛИТЬ ПОМОЩЬ КОЛХОЗАМ И БЕДНЯЦКО-СЕРЕДНЯЦКИМ ХОЗЯЙСТВАМ В УБОРКЕ УРОЖАЯ

ПРЕМИИ ЗА ПЕРЕВЫПОЛНЕНИЕ КОНТРАКТАЦИИ И ДОСРОЧНУЮ СДАЧУ ХЛОПКА-СЫРЦА

МОСКВА, 5-VIII. (Зактаг). — ГЛАВХЛОПКОМ РАЗРАБОТАЛ ПЛАН КАМПАНИИ ПО РЕАЛИЗАЦИИ УРОЖАЯ ХЛОПКА. К КОНЦУ ЯНВАРЯ 1931 Г. СКУПКА ХЛОПКА В СРЕДНЕЙ АЗИИ И ЗАКАВКАЗЬЕ ДОЛЖНА БЫТЬ ЗАКОНЧЕНА. ДЛЯ БОРЬБЫ С ОСЕДАНИЕМ ХЛОПКА У ЕДИНОЛИЧНИКОВ И СТИМУЛИРОВАНИЯ ЛУЧШЕЙ ОБРАБОТКИ ГЛАВХЛОПКОМ УСТАНАВЛИВАЕТ ПРЕМИИ ЗА ПЕРЕВЫПОЛНЕНИЕ КОНТРАКТАЦИОННЫХ ДОГОВОРОВ И ДОСРОЧНУЮ СДАЧУ ХЛОПКА-СЫРЦА.

Мероприятия правительства не доводятся до хл

Вопросы хлопководства в СССР

(Беседа с председателем правления Главхлопкома тов. Рейнгольдом).

МОСКВА, 5-VIII. (Закгаг). — Председатель Главхлопкома т. Рейнгольд в беседе с сотрудником ТАСС сделал следующие заявления по злободневным вопросам хлопководства.

— На-днях в СТО подверглись обсуждению контрольные цифры по хлопководству на 1930-31 год. Правительством приняты следующие решения, исходя из которых будет строиться план хлопководства будущего года. **Хлопковые площади,** сравнительно с засеянной хлопковой площадью текущего года **намечено расширить на 700 тысяч гектаров,** из коих около 350 тысяч гектаров предполагается отнести за счет расширения новых районов хлопководства (главным образом, Северный Кавказ и Украина), а остальные **350 тысяч гектаров добавочной площади хлопка намечено получить в старых поливных районах Средней Азии и Закавказья. При чем две трети этого количества должно дать вытеснение из этих районов нехлопковых культур, а затем мелкое ирригационное строительство.**

Вопрос о крупных об'ектах ирригационного строительства также подвергся обсуждению правительства. Госплачом СССР и Главхлопкомом выдвинуто 5 крупных об'ектов ирригационного строительства: Голодная степь, Южный Хорезм, Зеравшан и Чирчик - Ангрен. Общая сумма затрат на это строительство с учетом не только ирригационных расходов, но и расходов, связанных с освоением этих территорий и созданием на них совхозов и колхозов, **исчисляется кругло в три с четвертью миллиарда рублей, рассчитанных на 4-5 лет. В результате этих затрат возможно получение новых хлопковых площадей в размере около 700 тысяч гектаров,** из них уже в текущем пятилетии около 400 тысяч и к началу следующей пятилетки остальное количество. Правительство признало необходимым связать решение вопросов об этих строительствах с обсуждением ирригационной хлопковой пятилетки и наметило срок для этого обсуждения не позднее сентября текущего года.

Надо сказать, что Главхлопком будет настаивать перед правительством на приступе к ирригационным работам в Голодной степи уже начиная с текущей осени.

Далее тов. Рейнгольд сообщил о последних распоряжениях центральных органов по поводу хлопкоуборочной кампании. Хлопковые районы стояли перед угрозой частичного срыва уборочной кампании из-за отсутствия тары, транспортных средств и лесоматериалов. Теперь, благодаря вмешательству союзного правительства, при помощи РКИ СССР задержка в снабжении этими материалами устраняется. **Для строительства хлопкохранилищ будет выдано дополнительно 27 тысяч кубометров леса.** Союзлесу предложено немедленно отгрузить этот лес в Среднюю Азию. **Для усиления автотранспорта правительство постановило выделить хлопковым организациям Средней Азии 400 грузовиков,** из них 100 грузовиков на-днях уже погружены и будут направлены в Среднюю Азию в течение августа и сентября. Усилена также отправка тары в хлопковые районы.

Перейдя к вопросу о механизации хлопководческих хозяйств, тов. Рейнгольд указал на значительные сдвиги, которые произойдут в этой области в будущем году. В результате принятого правительством решения о завозе в будущем году в хлопковые районы Средней Азии тракторов общей мощностью в 100 тысяч лошадиных сил (мощность тракторов, имеющихся сейчас в Средней Азии, достигает 50 тысяч лош. сил) **50 проц. хлопковых площадей будет вспахано в будущем году тракторами.** Правительство признало необходимым произвести специальное расследование причин невыполнения сроков строительства завода сельскохозяйственного хлопкового инвентаря в Ташкенте. Строительство этого завода предложено вести усиленным темпом.

Чрезвычайно важным вопросом механизации хлопководства является разрешение задачи окучки и культивации хлопка на основе тракторной тяговой силы. Есть все основания рассчитывать, что техническое решение тех вопросов, над которыми работают американские тракторные фирмы, а также машиностроительные станции Главхлопкома, будет дано уже текущей осенью. Особые трудности представляет собой разработка конструкции хлопкоуборочной машины. Американцы этой проблемы еще не разрешили. В настоящее время по специальному заданию Главхлопкома над разрешением этой проблемы работают несколько крупных советских изобретателей, в том числе инженер Пороховщиков, изобретатели Островский и Новгородцев, а также работники института механизации сельского хозяйства. **Результаты этих работ весьма обнадеживающие.** В сентябре будет сконструировано около 6 типов хлопкоуборочных машин, которые будут испытаны в Средней Азии. Наиболее интересными являются машины, разрабатываемые инженером Пороховщиковым и изобретателем Новгородцевым. Можно считать, что **мы стоим накануне полного разрешения проблемы механизации уборки хлопка.**

Аврал в Сураханах в опасности

Вместо помощи некоторые районы скрывают от Сураханов излишки материалов и оборудования. Ударить по узко - ведомственным настроениям районной администрации Азнефти

Вместо боевой подготовки поток трескучих фраз

БАКУ, 5-VIII. **(По телеф. от наш. кор.).** 5 августа начался аврал по ликвидации сураханского прорыва. Первоначально предполагалось, что аврал будет проводиться с 1 по 10 августа, но, чтобы дать возможность лучше подготовиться к авралу, срок аврала был перенесен с 5 по 10 августа.

Первый день аврала показал, что **никакой серьезной подготовки к кампании проведено не было.** Поэтому первый день аврала был проведен только на 6 промысле. **5 августа в Сураханы должны были прибыть сотни чернорабочих, 30 слесарей, 23 плотника, 6 токарей, 5 механиков, 4 сварщика, 10 котельщиков и пр., а прибыло лишь 46 рабочих и только.**

Мало того, материальная помощь Сураханам тоже не оказана. К началу аврала ни одна районная авральная пятерка, за исключением пятерки Фабрично-заводского района, не представила сведений о средствах и степени участия в авральe.

Большевистскую боевую подготовку для ликвидации прорыва в подготовительный период заменили потоком трескучих фраз, деклараций, заседаний, постановлений и пр. и пр. Больше всего срывает аврал Ленинский район, где имеется до ста моторов на бездействующих буровых. **Вместо временной переброски их в Сураханы, администрация Ленинского районного управления Азнефти скрывает их наличие,** а авральная пятерка поцуитительствует этим ведомственно - хозяйственным соображениям. Вообще, авральная пятерка ничего не делает.

Некоторые промысла по своей инициативе перебросили в Сураханы излишек оборудования, но и здесь имеется противодействие авральной пятерки. В Бинагады авральная пятерка была организована лишь 2 августа, никакой разъяснительной работы в Бинагады не было. Рабочие не знают плана аврала, бурком намерен проводить разъяснительную работу лишь 5-6 августа и после этого мобилизовать свободные средства.

Хозчасть отдела бурения еще не выяснила, какая материальная помощь может быть оказана ею. Транспортный отдел не имеет плана, промыслы 1, 2 и 3 промыслов также ничего не делают в этом направлении. **Словом, аврал застал весь Бинагадинский район неподготовленным.**

Такое же положение отмечается и в остальных районах.

Таким образом, можно считать, что **Сураханам придется проводить аврал собственными силами, если в ближайшие день-два не наступит перелом.**

Хлебозаготовки

НАЛАДИТЬ УЧЕТ

Организации, ведущие заготовку хлеба в ЗСФСР, не наладили точного учета поступающего хлеба

ЗАМЕДЛЕНИЕ С ПРЕДСТАВЛЕНИЕМ СВОДОК О ХОДЕ ЗАГОТОВОК ЛИШАЕТ ВОЗМОЖНОСТИ ПРАВИЛЬНО РУКОВОДИТЬ КАМПАНИЕЙ

Добьемся своевременного и точного учета каждой тонны сдаваемого зерна

Добиться перелома

МОСКВА, 5-VIII. (Закгаг).—Коллегия Наркомторга СССР, заслушав сообщение об итогах поступления хлеба за июль, констатировала невыполнение хлебозаготовительного плана. Особенно отстают Украина, Закавказье, Средняя Азия и южные районы Казакстана. Решено предложить отстающим районам наверстать упущенное время и добиться уже в первых числах августа резкого перелома к лучшему.

В ССРГ хлебозаготовки возложены на Цекавшири

Распоряжением особоуполномоченного по хлебозаготовкам Грузполеводсоюз в виду проявленной им неподготовленности с хлебозаготовок снят. Последние целиком переданы Цекавшири, с возложением на эту организацию полной ответственности за весь дальнейший ход хлебозаготовок. (Закгаг).

Хлеб идет

БЕДНЯКИ, СЕРЕДНЯКИ И КОЛХОЗНИКИ ПРОВОКАЦИИ И ДОМОГАТЕЛЬСТВАМ КЛАССОВОГО ВРАГА ПРОТИВОПОСТАВЛЯЮТ КРАСНЫЕ ОБОЗЫ

БАКУ, 5-VIII. (Наш кор.). За июль заготовлено в округах: Ленкоранском —707,3 тонны, 44 проц. плана; Кубинском—370,4 тонны, 65 проц.; Геокчайском—158,3 тонны, 48 проц.; Сальянском—132,2 тонны, 8 проц.; Бакинском —66 тонн, 25 проц.; Карабахском—529 тонн, 13 проц.; Ширванском—31,4 тонны, 24 проц.

ГУРДЖААНИ, 5-VIII. (Наш кор.). По 31 июля включительно в округе заготовлено 663 тонны зерна. Таким образом, июльское задание—100 тонн—выполнено на 64,8 проц. Общий план заготовок по округу выполнен на 9 проц.

ТЕРТЕР, 5-VIII. (Закгаг).—Хлебозаготовки в Тертерском районе, Карабахского округа, развертываются недостаточно быстрым темпом вследствие того, что большая часть населения находится на кочевках. Во внекочевых районах сдача хлеба проходит успешно и на 26 июля на ссыпные пункты района поступило 30 тонн хлеба.

АГДАМ, 5-VIII. Как уже сообщалось, 28 июля колхозы имени 26 комму́наров, Ленина, Первого мая и Буниат-Заде, организовав красные обозы, сдали на евлахский пункт 15 тонн зерна. 29 июля бедняки и середняки сел. Хорузлы, Тертерского района, организовав красный обоз, досрочно сдали 20 тонн. Красные обозы были организованы также и в других селах.

Впереди по сдаче хлеба идет Бардинский дайра, который июльский план выполнил на 115 проц.; вторым—Тертерский дайра, выполнивший свой план на 75 проц. Остальные дайра—Агжабединский, Каркарский, Джебраильский и Карягинский—отстают.

Необходимо шире развернуть здесь массовую работу и срочно перебросить в эти районы работников по организации кампании хлебозаготовок.

СТАЛИНИСИ. 5-VIII. (Наш кор.). На приемочные пункты стали прибывать первые партии хлеба. С 1 по 3 августа в селениях Руиси, Кца, Гоми и Мохиси принято 13 тонн зерна.

Частник в последние дни стал проявлять большую активность. Кулаки и частники распускают слухи, что правительство будет отбирать хлеб у крестьян. У перекупщиков отобрано несколько сот пудов закупленного в деревнях хлеба. Однако, не все местные власти ведут с перекупщиками энергичную борьбу. В селении Карели, например, сельсовет взял под свою защиту перекупщика.

* * *

ОТ. РЕД. Необходимо расследовать этот случай и привлечь к ответственности работников сельсовета, ставших на защиту спекулянта.

Дневник заготовок

◆◆ **Промтовары для хлебозаготовок.** На 25 июля для снабжения хлебозаготовительных районов в республики ЗСФСР завезено различных промтоваров в АССР на 788 тысяч руб.; в СССРА—на 208 тысяч руб. и в СССР—на 375 тысяч руб. (Закгаг).

УЧЕТ—ЛУЧШИЙ КОНТРОЛЬ ХЛЕБОЗАГОТОВОК

УЧЕТ ПОСТУПАЮЩЕГО ХЛЕБА ОРГАНИЗОВАН ПЛОХО. МЕСТА ПРЕДСТАВЛЯЮТ РАЗНОРЕЧИВЫЕ СВЕДЕНИЯ. НЕОБХОДИМО ЛИКВИДИРОВАТЬ РАЗНОБОЙ В УЧЕТЕ.

Об отчетности опять забыли

Необходимейшим условием для организации правильного оперативного руководства является своевременная, аккуратно поступающая, точная информация о ходе кампании, о том, как идет выполнение плановых заданий — в данном случае по хлебозаготовкам. Только при этом условии можно своевременно укрепить слабые участки фронта хлебозаготовок, подтягивать отстающих, помогать местам в случае возникших затруднений, маневрировать средствами, правильно использовать кадры работников-инструкторов, технических руководителей, организаторов-массовиков и т. д.

Однако, уже опыт первого периода хлебозаготовительной кампании показывает что значение систематического оперативного учета проделанной работы на местах попрежнему **недооценивается.** Из некоторых районов (например, из Астраханбазарского) сведения о ходе хлебозаготовок поступают разноречивые, часто путанные, с большим запозданием, а из других и вовсе не поступают.

На опыте весенней посевной кампании мы знаем, что приходилось не раз посылать телеграфные запросы и напоминания, ругаться, угрожать, чтобы получить из какого либо округа очередную декадную сводку о результатах работ. Некоторые районы на месяц и больше оказывались отрезанными от рычагов общего руководства и распределения материальных средств. В критические моменты кампании, при наступлении тех или иных рубежных сроков, приходилось рассылать на места работников исключительно для того, чтобы собрать сведения о выполнении плановых заданий. И, как общее правило, в районах, откуда продолжительное время не поступала информация о ходе работы, задерживались оперативные сводки и т. д. — почти всегда оказывались прорывы, недоделки, неосведомленность районных организаций о действительном положении вещей, слабость или полное отсутствие низового руководства, самотек в ходе кампании.

Правильная постановка на местах отчетности и учета хлебозаготовок, как и всех других кампаний, необходима не только для того, чтобы раз в пятидневку или декаду протелеграфировать о том, сколько заготовлено хлеба, как продвинулось выполнение плана, какие трудности возникают и т. д. Своевременный и точный ежедневный учет является основой для четкой и бесперебойной работы всего технического аппарата заготовок, для быстрых, точных и своевременных расчетов с колхозами и тысячами единоличных хозяйств, сдающих зерно. А это является нередко решающим моментом для всего хода кампании в районе. Только при этом условии непосредственное низовое руководство хлебозаготовками может быть в курсе проделанной работы и осуществлять повседневный контроль и наблюдение за деятельностью приемочных пунктов, складов, транспорта и т. д.

Закавказская деревня, как известно, бедна подготовленными техническими работниками. Недостаток счетных работников остро чувствуется в обычной текущей работе хозяйственных организаций, кооперации и учреждений. Тем более остро он проявляется в такие ударные кампании, как хлебозаготовки. Об этом должны были знать и Союзхлеб, и кооперация, и заблаговременно принять меры к подкреплению районов счетными работниками. На помощь в этом деле надо было призвать профсоюзы. Наконец, организовать широкое использование имеющихся на местах культурных сил (учителей, отпускников-служащих и т. д.).

Ничего серьезного в этом отношении не было сделано. О счетоводе, об учетной стороне в хлебозаготовках забыли, надеясь на то, что авось как-нибудь все это образуется.

Уже теперь видно, что невнимание к учету дает себя знать, и если немедленно же не будут приняты меры, в дальнейшем отставание, запутанность и неправильность отчетности и учета в хлебозаготовках скажутся еще резче и болезненней.

Еще есть время выправить этот недочет, и он должен быть выправлен.

РАБОТАЮТ ВСЛЕПУЮ

Точный и срочный учет заготовленного хлеба тормозится тем, что **места несвоевременно представляют сведения о ходе операций по приему хлеба, а представленные сведения недостаточно полны.**

Задержка с представлением сведений происходит не только в местных учреждениях, но и в центральных. Закнаркомторг констатирует, например, что донесение о ходе заготовок хлеба за третью пятидневку было получено в Заксельсоюза 19 июля и представлено в Закнаркомторг лишь 28 июля. Закнаркомторг предложил хлебозаготовительным органам наладить учет поступающего хлеба и принять меры к своевременному представлению пятидневных сводок.

Несмотря на неоднократные указания Закнаркомторга о необходимости своевременного представления пятидневных сводок о ходе заготовок места продолжают крайне халатно относиться к этому вопросу.

Еще в начале заготовок Наркомторг СССР тов. Микоян телеграммой на имя ЗНКТорга, Закселсоюза и Союзхлеба, отметив задержку высылки сводок за первую и вторую пятидневку, указал, что «пора положить конец этому разгильдяйству» и что «надо добиться своевременного представления пятидневок о заготовках».

Но и эта телеграмма тов. Микояна не расшевелила наши заготовительные органы. В Закконтору Союзхлеба отчетность от Закселсоюза поступает с запозданием. **До сегодняшнего дня от Закселсоюза не поступила сводка о заготовках в АССР за шестую пятидневку июля, вследствие чего нельзя выяснить общих итогов заготовок по ЗСФСР за июль.**

Мы считаем, что Закселсоюз безусловно не прав, защищая расхлябанность своего аппарата какими-то особенными «условиями» Закавказья. При своевременном инструктировании мест Закселсоюз мог бы добиться лучших результатов отчетности.

Подтверждением же того, что Закселсоюзом не было проведено своевременное инструктирование мест, служат те крупные дефекты, которыми изобилуют данные о хлебозаготовках по ЗСФСР. Так, например, **в этих данных нет даже распределения поступлений хлеба по колхозам, вследствие чего до сих пор ни у одной из организаций нет ясной картины хода хлебозаготовок.**

В. Р.

КОМСОМОЛ НА ХЛЕБОЗАГОТОВИТЕЛЬНОМ ФРОНТЕ

(От нашего сталинисского корреспондента).

Для повседневного руководства райком комсомола отправил в район товарищей, которым предложено быть в деревнях до конца кампании. Кроме того, **мобилизованы 63 комсомольца, которые прикреплены к отдельным деревням.** Они пробудут в деревнях также до конца кампании.

Особенно отрадным явлением следует считать широкий охват принимающих участие в заготовках комсомольских рядов соцсоревнованием. На общих крестьянских собраниях комсомольцы вызывают на соревнование соседние деревни.

Широкий размах принял по району и такой вид соревнования: комсомольцы берут под свое шефство по 5 крестьян и обязуются как агитацией, так и практически помочь им в работе и в сдаче излишков на пункт.

Производственные комсомольские ячейки выделили специальные бригады из квалифицированных товарищей, которым поручен ремонт с.-х. орудий. За короткий срок эти бригады отремонтировали один трактор и 259 различных с.-х. машин. Теперь эта бригада исправляет те орудия, которые портятся в период уборочной кампании, с тем, чтобы не задержать работу из-за выходящих из строя машин и орудий.

Для того, чтобы хлебозаготовки дали благоприятные результаты, нужно было основное внимание уделить уборке. Но тут подоспела одновременно и полка кукурузы. Для помощи крестьянам городские комсомольцы в срочном порядке отправили бригады. Всего работало 795 чел. Помогали селам Гоми, Карели Сураму и Сталинисси. По Карельскому сельсовету комсомольцы пропололи в колхозах 105 га кукурузы и в индивидуальных хозяйствах—20 га, семьям красноармейцев—7,5 га и вдовам—3 га. Всего обработали 137,5 га. Вместе с городскими комсомольцами работали и деревенские из колхозов Квемо-Хведурети, Кехиджвари, Санебели, Руиси, Брети и Карели. Особенно следует отметить работу 30 комсомольцев из Карели, которые вот уже месяц без отдыха ходят из села в село и помогают в работе крестьянам. Всего комсомольцами Сталинисского района оказана помощь крестьянам на 164 га.

Но семья не без урода. Начали «отличаться» ячейки депо Сталинисси и Сурамская тем, что ослабили темп работ, а потом и совсем перестали работать. Несмотря на неоднократные требования райкома комсомола выправить работу в ячейках, руководители последних не обращали на это внимания. Когда председателю профколлектива Сурама предложили с группой комсомольцев направиться в сел. Бекани для полки кукурузы, последний заявил, что у него нет времени итти. За отказ райком вынес ему строгий выговор и снял с работы. То же и с секретарем депо-вской комсомольской ячейки.

Для выяснения состояния вопроса о мешкотаре, нужной для хлебозаготовок, комсомольцы организовали специальную бригаду. Эта бригада выяснила, что сурамский кооператив приготовил склад на 8 вагонов лепна, а мешков имеет только 1.000 штук. Сталинисское Ело приготовило 4 склада на 10.000 пуд., но не имеет ни одного мешка, и правление совершенно не заботится о их приобретении. Оказывается, в Сталинисси было несколько тыс. мешков. Правление получило требование из центра о высылке мешков в Тифлис. Правленцы, не долго думая, послали мешки, совсем забыв о том, что им самим нужны мешки для хлебозаготовок. Мешки послали, а сами остались у разбитого корыта.

Для борьбы с перекупщиками и спекулянтами хлеба комсомольцы организовали бригады и пустили «легкую кавалерию».

ЗЕЙНАБ.

Совхоз «Чай-Грузии» в с. Очхамури (Аджаристан). Работа на плантациях.

КАК ПОКРЫТЬ ПОТРЕБНОСТЬ В ЭЛЕКТРОЭНЕРГИИ

(В порядке обсуждения).

Разрыв между располагаемой мощностью бакинских тепловых электростанций и потребностью в энергии на 1930-31 год очевиден. Однако, в свете цифр, определяющих степень электрического голода **будущего года,** опасно не обратить сугубого внимания на положение с электроэнергией Баку и Азербайджана в дальнейшие годы. Вместе с тем, нельзя связывать решение задачи об электроснабжении Баку с энергетикой остальных районов.

Посмотрим, каковы потребности в энергии на ближайший период для двух основных районов АССР — Бакинского и Гянджинского. Основываясь на материалах особой комиссии Госплана АССР (июнь 1930 г.) и утвержденной зак. органами схеме Карасахкальской ГЭС (июль 1930 г.), мы можем определить потребность основных потребителей в 1931-32 г. в 760,8 мил. квтчас.; в 1932-33 г.—в 892,6 мил. квтчас.; в 1933-34 г. — в 1272,6 мил. квтчас. и в 1934-35 г. — 1624,6 мил. квтчас. Соответственные цифры потребной мощности составят в 1931-32 г.—105,9 тыс. квт.; в 1932-33 году—136,7 тыс. квт.; в 1933-34 г. — 211,4 тыс. квт.; в 1934-35 г.—282,4 т. квт.

Доля участия Азнефти в общем потреблении энергии АССР в 1931-32 г. составит 74,6 проц., в 1932-33 г. — 71,5; в 1933-34 г. — 55,8; в 1934-35 г.— 48,1 проц.

Резкое снижение доли участия Азнефти — с двух третей до половины всей потребности 1933-34 года в энергии, несмотря на бурный рост нефтяной промышленности—об'ясняется запроектированным пуском закавказского металлургического (дашкесанского) завода, потребность которого в 1933-34 году составит 230 и в 1934-35 году—460 мил. квтчасов, т. е. примерно столько, сколько потребляет Азнефть в настоящее время.

Приведенные цифры запроектированного потребления энергии, в соответствии с общей тенденцией создания двух основных центров — бакинского и гянджинского — делают совершенно необходимым **решать сообща** все дальнейшие вопросы, связанные с созданием и расширением энергетического хозяйства Азербайджана.

Каковы же основные источники покрытия потребности в энергии, потребности, составляющей к 1934-35 году четверть, а к 1937-38 году треть всего потребления электроэнергии Союза в настоящее время? Тщательное исследование показывает, что наиболее целесообразным для решения задачи будет следующий путь.

В районе Западного Азербайджана устраиваются мощные гидроэлектрические станции, которые способны, начиная с конца 1934 года и далее, принять на себя основную нагрузку этого района. Потребности Бакинского района и Западного Азербайджана до этого срока должны быть покрыты путем сооружения теплоцентрали в Баку соответствующей мощности и проведения линии электропередачи Баку — Западный Азербайджан; к моменту окончания постройки гидростанции наиболее выгодным образом обеспечивается параллельная работа тепло и гидроцентралей, а также покрывается полностью нагрузка вдоль линии главным образом, механические орошения).

Подобная схема, нося в себе необходимую гибкость, вместе с тем, обеспечивает при правильной проектировке осуществление наибольшего эффекта, который соответствует обычно совместной работе гидро-и теплостанций.

Обращаясь к гидроэнергии Западного Азербайджана, укажем, что общая мощность рек, возможная к использованию, выражается следующей таблицей (в тыс. лош. сил):

Обеспеченность	Прав. притоки Куры	Кура	Алазань	Итого
12 месяцев	252,7	174,4	39,1	466,2
9 месяцев	402,1	215,6	54,6	672,3
6 месяцев	730,3	301,2	83,7	1115,2

Намеченные к осуществлению гидроэлектрические станции первой очереди — Карасахкал и Тертер, и второй очереди — Мингечаур и Алазань, дают следующие итоги:

Карасахкал, при установленной мощности в 54 тысячи лош. сил, будет вырабатывать 305 мил. квтчас.; Тертер соответственно — 78350 лош. сил и 362 мил. квтчас.; Мингечаур—100 тысяч лош. сил и 650 мил. квтчас.; Алазань—60 тысяч лош. сил и 403 мил. квтчас.; **всего же мы будем иметь около 400 тысяч лош. сил и выработанной энергии 1720 мил. квтчас.**

При соединении этих станций между собой, а также, с одной стороны, с закавказской регулирующей гидроцентралью, проектируемой на р. Храм, а с другой — с бакинскими тепловыми, мы получаем **полное покрытие всего запроектированного потребления,** при цене энергии, которая допускает совершенно приемлемую и абсолютно выгодную калькуляцию для каждой категории абонентов.

Создание подобного куста, об'единяющего на одном конце группу тепловых, на другом—группу гидростанций, позволит кроме того разрешить наилучшим образом проблему покрытия пиков, сведет к наименьшим значениям величину резерва на каждой станции и, главное, сократит до минимума потребление нефти, создавая этим дополнительные выгоды хозяйству.

Указывая на изложенное, мы должны поставить с достаточной ясностью вопрос руководителям силового хозяйства азербайджанской нефтяной промышленности — желают ли они, подобно тому, как это продолжается шесть последних лет, итти по пути изоляции, составляя «аварийные графики» для предприятий, не принадлежащих Азнефти, или, учитывая перспективы исключительного роста промышленности и энергетики АССР, они сочтут более целесообразным об'единить усилия с закавказскими организациями для достижения наиболее целесообразного результата. В последнем случае необходимо нефтяной промышленность теснейшим образом связаться с работой закавказских органов и изжить консерватизм в своем отношении к гидравлической энергии.

Инж. М. МОСТКОВ.

ЛИКВИДАЦИЯ ОКРУГОВ НА УКРАИНЕ

Президиум ВУЦИК утвердил основные принципы нового районирования Украины в связи с предстоящей ликвидацией округов. Городов, как самостоятельных административных единиц, подчиненных непосредственно центру, будет 34. Несколько бывших окружных центров останутся лишь районными центрами. Одновременно предполагается создать несколько новых городов, преимущественно в Донбассе, как, например, Рыково, Константиновка. Горисполкомов решено не создавать. Горсоветы будут строиться по принципу не отделов, а секций, к работе в которых можно с успехом привлекать широкие массы трудящихся.

БОРЬБА ЗА СТРОИТЕЛЬНЫЕ МАТЕРИАЛЫ

Размеры и темпы роста социалистической базы нашего хозяйства почти прямо пропорциональны количеству производимых стройматериалов. Отставание в производстве стройматериалов является прямой угрозой осуществлению задач по реконструкции промышленности и индустриализации сельского хозяйства.

Естественно поэтому, что проблеме стройматериалов правительство и партия уделяют огромное внимание. По ведомства и общественность еще, повидимому, не понимают полностью огромного значения этого фактора, и потому мы наблюдаем в этом деле во всех его звеньях—в производстве (по количеству и по качеству), распределении, в учете и транспорте—систематические прорывы, проистекающие из бесистемности, бесплановости, неорганизованности и технической отсталости. **Все эти явления,** общие для всего Союза, **в полной мере проявляются в народном хозяйстве ЗСФСР:** над нашим строительством все время висит угроза недовыполнения плана вследствие нехватки строительных материалов.

Вот почему в данный момент, когда страна напряженно работает над контрольными цифрами 1930-31 г., все органы и лица, ведающие промышленностью стройматериалов (федеративные, республиканские, местные, кооперативные), должны твердо помнить, что ЗСФСР **пред'явит к ним суровый счет,** если они окажутся неготовыми к великому строительству будущего года, если нехватка материалов будет тормозить развитие производственных процессов в нашей стране.

В текущем году уже определенно обозначилось отставание в темпах производства стройматериалов от темпов роста капитального строительства. В настоящее время,—в середине последнего квартала—по ряду материалов снабжение строительных об'ектов происходит с большим напряжением; при этом особенно дефицитными материалами являются металлы (сортовое железо, катанка, трубы чугунные и железные, кровельное железо, гвозди), лес (пиленый и круглый) и цемент. В сущности, «достаточных» материалов нет, и недостаток ощущается не только в перечисленных и других завозных материалах (толь, рубероид, этернит, всякого рода оборудование, скобяные изделия, арматура и др.), но и в таких материалах местного производства, как кирпич, артикский туф, пемзовая мелочь, черепица, кровельные сланцы, гравий и песок.

Более благоприятное положение наблюдается с известью и гажей, но и в снабжении этими материалами строительства испытывают затруднения вследствие совершенно неудовлетворительно организованного транспорта.

Создавшееся положение на рынке строительных материалов в ЗСФСР потребовало ряда специальных мероприятий со стороны закавказского правительства и организации закавказской и республиканских комиссий для учета наличных запасов особо дефицитных материалов и перераспределения их.

Итоги работы специальных комиссий и анализ состояния промышленности стройматериалов дают богатый опыт для выявления причин напряженного положения и установления методов преодоления затруднений.

Какие же причины наблюдающегося положения можно считать в ЗСФСР основными?

Прежде всего, совершенно **неудовлетворительная** в 1929-30 году **постановка дела выявления действительной потребности** в материалах и множественность органов, занимающихся этим делом (Союзсталь, Союзлес, стройснабы, ВСНХ республик, Зак. ВСНХ и госпланы), с разными взаимно не увязанными, формами и сроками собирания сведений.

К этому присоединяется **отсутствие единой и стройной системы распределения** материалов, при чем, вопреки четким указаниям постановления ЗСНК от 14 февраля о сосредоточении дела планового распределения в госпланах,—в Грузии этим делом ведает ВСНХ, в Армении особая комиссия при СНК (ОКС), в Азербайджане долгое время распределение оставалось за Упол. НКТ.

Положение осложняется **составлением небрежных, часто преувеличенных или неграмотных расчетов потребности** в стройматериалах со стороны потребителей. Одни организации просто беззаботно не представляют своих расчетов (и потом, в середине года «внезапно» вклиниваются в напряженный план, ломая его всяческими нажимами) или берут цифры «с потолка», или, наконец, «страхуют» себя заявками «о запросом».

Крайне неблагоприятно на деле планового снабжения отражалось чрезвычайно поздное [illegible] фондов материалов в центральных органах (ноябрь 1929 г.), проведенное в НКТ ЗСФСР в январе 1930 г. и закончившееся в республиках только в марте, когда по существу строительство уже развернулось и фактически значительные количества материалов (завозных и местных) были выпущены и распределены вне всякого плана—«самотеком»—и во многих случаях совершенно нецелесообразно.

Кроме указанных общих причин организационного характера необходимо отметить еще один существенный момент—продолжающееся до сих пор «внезапное» появление внеплановых об'ектов строительства, когда настойчивость отдельных органов или действительная важность строительного об'екта приводит к отпуску материалов за счет ломки планового снабжения. Эти внеплановые строительства, вносящие особенно значительную дезорганизацию в распределение, нередко происходят вследствие пропусков и несвоевременного составления контрольных цифр. С этими фактами (наблюдающимися в текущем году в практике НКТорга, кооперации, НКЗ, т. е. органов, лишь теперь развивающих в ЗСФСР крупное строительство) впредь мириться нельзя.

Не менее важно выполнение директив по экономному расходованию дефицитных материалов, по введению новых материалов и по замене ввозных материалов местными. На этих путях можно достигнуть огромного эффекта и в значительной мере смягчить напряженное положение рынка. Несмотря на ряд указаний руководящих органов о необходимости самой жесткой экономии и недопущении излишеств, во всех республиках наблюдается безобразное отношение строящих организаций к этим требованиям. Широко расходуется цемент на отделочные работы, оштукатурку фасадов, часто тратится металл или в излишних количествах, или же там, где можно совсем обойтись без железа (в оградах, оконных перемычках и т. д.). Нерациональные конструкции, отсталые методы работ (в отношении способов устройства подмостей; опалубки, подбора состава бетона и т. д). ведут к значительным перерасходам материалов. Введение новых материалов (туфа, пемзы, сланцев, гипсолита, буковой древесины, гидравлических добавок) наталкивается на косность строителей, слабое развитие опытного строительства и неорганизованность промышленности стройматериалов.

Однако, работа научно - исследовательских учреждений (Зак. институт сооружений, Институт прикладной минералогии, отделение Института сооружений в Армении, Исследовательская станция по строительству в Азербайджане) постепенно пробивает брешь в этой области, и новые материалы начинают находить все более широкое применение. Можно отметить опыты покрытия крыш в Тифлисе кахетинскими кровельными сланцами (лаборатория ЗИС и здание ИПМ), постройки из артиктуфа в Армении и в Тифлисе, применение ксилобетона (из опилок), буковых деревянных частей, плоских перекрытий, а также интересные предположения ближайшего времени по введению бетонитовых камней, пемзобетонных перекрытий, которые будут применены на постройке научно - исследовательской станции в Баку (Азнис).

Но широкому введению новых и развитию производства местных материалов сильно препятствует существующая структура промышленности стройматериалов. **Эта важнейшая отрасль народного хозяйства, крайне распыленная, неорганизованная, — по существу не имеет единого руководства, и до настоящего времени оставалась в загоне** как в планирующих органах, так и в системе управления промышленностью. Трудно представить себе более запутанную структуру: здесь мы имеем предприятия, раздробленные по республикам и разобщенные по линии государственной, местной, наркоматской, кооперативной и кустарной промышленности; и наряду с этим сложным переплетом крупную роль играет также система самозаготовок местных материалов (кирпич, камень, известь, песок, гравий и др.).

А в результате крупнейшее народнохозяйственное дело, — производство стройматериалов — до сих пор не подвергалось серьезному плановому, организационному и техническому руководству, учет производства стройматериалов не был поставлен и продукция ускользала из наблюдения регулирующих органов.

В вопросах реорганизации промышленности стройматериалов и строительства новых заводов, производящих материалы, мы чрезвычайно отстали, должны всеми силами наверстать упущенное.

Уже теперь, в период окончательной сверстки хозяйственного плана будущего года, ясно определился грандиозный масштаб предстоящего строительства. Об'ем работ против плана текущего года вырастает на 90 проц.

Несмотря на крайне напряженное состояние с стройматериалами, имеющие у нас в ЗСФСР мы имеем все данные к тому, чтобы расширить это «узкое место», и на условия, сдерживающего развитие строительства, **превратить стройматериалы в мощное орудие широкого развертывания производительных сил.** Пролетарская общественность, все инженерно - технические силы и хозяйственные органы должны сплоченными силами, организованно повести борьбу за стройматериалы. Что же для этого необходимо? Во-первых, реорганизация дела управления промышленностью стройматериалов и сосредоточение в одном оперативном и закавказском органе действительного руководства этой важнейшей и в то же время крайне распыленной отраслью промышленности.

Решение, принятое 20 июля подготовительной комиссией ЗСНК о расширении, укрупнении и усилении трестов стройматериалов в республиках, должно быть срочно реализовано в качестве необходимого первого шага в деле собирания в мощный кулак стройиндустрии. Но необходимо итти дальше: если мы уже организовали Заклесбумтрест, Закстекстиль, Заклектроток, то тем более необходимо срочно организовать закавказский трест (или об'единение) промышленности стройматериалов. Нельзя забывать огромной связанности всех предприятий, производящих стройматериалы, и необходимости единства баланса, руководства и методов управления. Армения своей пемзой и артикским туфом должна снабжать Грузию и Азербайджан; Грузия дает огнеупорные материалы, ряд лесоматериалов, частью кирпич, черепицу, снабжает гажей Азербайджан, призвана дать кровельные сланцы всему Закавказью; Азербайджан в данное время снабжает цементом и Армению и Грузию; в разработках алебастра (близ Геранп) и кира в бакинском районе заинтересовано все Закавказье. С постройкой цементных заводов в Каспи и Даваду совершенно необходимо организовать об'единенное управление всеми цементными заводами ЗСФСР.

Не следует смешивать задачи «Закстройоб'единения», организованного для об'единения предприятий, осуществляющих самый процесс строительства, с производством стройматериалов. Но главное, почему целесообразно сосредоточить эти отрасли в двух самостоятельных трестах,—это чрезвычайно огромный об'ем работ и заданий в каждой из них; об'единение строительства только по линии ВСНХ будет иметь в 1930-31 г. об'ем работ более чем на 150 м. р., и обременить этот орган сложнейшими задачами по промышленности стройматериалов было бы неосторожно.

В условиях ЗСФСР с огромными природными богатствами в области стройматериалов эта отрасль промышленности по размерам вложений и по физическому об'ему нового капитального строительства уже в будущем году займет среди всех отраслей республиканской промышленности первое место и станет на второе место после нефтяной. Такое положение также обязывает сосредоточить особое внимание и специальные силы на производстве стройматериалов; и это необходимо тем более, что при огромных естественных ресурсах мы все же имеем дефицит по ряду местных материалов.

В отношении работы по увеличению продукции необходимо отметить два этапа. Еще в текущем году имеется полная возможность провести ряд капитальных работ (по расширению и строительству предприятий стройпромышленности и по усилению гужевого транспорта), которые смогут дать эффект (в особенности в отношении транспорта) еще до конца года и обеспечат возможность развертывания производства в 1930-31 г. Правительство уже в начале июля отпустило дополнительно значительные средства на промышленность стройматериалов, и органы закавказской и республиканской промышленности обязаны принять все меры

Партийное строительство

САМОКРИТИКА—ВЕРНОЕ ОРУЖИЕ ПАРТИИ В БОРЬБЕ НА ДВА ФРОНТА

«Самокритика, как повседневный органический метод партработы, не во всех организациях достаточно развернута. Еще наблюдаются факты зажима и извращения самокритики. С такого рода фактами необходимо вести решительную борьбу, широко развертывая большевистскую самокритику для поднятия идейного уровня и большевистского воспитания партийных кадров и партийных масс, для разоблачения извращений партийной линии, оппортунизма на практике и для дальнейшего развития внутрипартийной демократии» (Из резолюции XVI с'езда по отчету ЦК).

Самокритика—повседневный органический метод работы

Успехи, достигнутые партией во всех областях социалистического строительства, в борьбе с уклонами от генеральной линии, в деле еще большего сплочения партийных рядов, — в значительной степени можно отнести за счет развернутой большевистской самокритики, ставшей уже в основном неот'емлемой частью всей работы по социалистическому строительству.

Лозунг самокритики в основном усвоен и подхвачен широкой рабочей массой. Но «самокритика, как повседневный органический метод партийной работы, не во всех организациях достаточно развернута. Еще наблюдаются зажим и извращения» (Из резолюц. XVI с'езда). Стрелы самокритики, направленные против недочетов социалистического строительства, за четкое осуществление генеральной линии, еще нередко разбиваются о сопротивление отдельных звеньев нашего аппарата. Факты зажима самокритики существуют подчас в самой неприкрытой форме.

Если, с одной стороны, партии приходится наталкиваться на прямое, грубое сопротивление самокритике, то с другой — ей приходится вести борьбу с «алилуйщиками». Последние внешне за самокритику, они даже ее приветствуют, но... тут следует целый ряд оговорок, в итоге приводящих к ее полному отрицанию.

Оппортунисты всех мастей, выступая против генеральной линии партии, обычно драпировались в одежду ярых защитников внутрипартийной демократии и самокритики. Но и тут, как только дело касалось их самих, их разлагающей контрреволюционной деятельности, против которой со всей непримиримостью выступала партийная масса, они резко обрушивались против самокритики.

Сейчас, в момент, развернутого социалистического наступления, в период гигантских темпов социалистического строительства, дальнейшее развертывание самокритики—этого верного оружия партии в борьбе с недочетами—приобретает особо важное значение и всякие попытки смазать значение самокритики, ее остроту должны встречать самый резкий отпор.

Надо раз навсегда запомнить, что там, где нет самокритики, процветает бюрократизм, допускаются грубейшие оппортунистические ошибки, образуются производственные неполадки. Самокритика—величайшее орудие партии, при помощи которого она расчищает свой путь для дальнейшего продвижения вперед.

Высоко держа знамя самокритики, не снижая ее принципиальности, будем разворачивать ее шире, «невзирая на лица», направив ее острие как против неполадок нашего строительства, так и тех, кто осмеливается выступать против нее, кто решается снять самокритику с порядка дня нашей повседневной работы.

Не констатировать, а предупреждать

Руководство партколлектива паровозо-ремонтного завода им. Сталина хозяйственной жизнью ослабело—вот тот вывод, который приходится делать, если повнимательнее приглядеться к состоянию завода. Об этом также свидетельствует прорыв по цеху среднего ремонта паровозов (за третий квартал текущего хозяйственного года не выпущено 6 паровозов).

А если учесть еще то обстоятельство, что годовая программа выпуска паровозов была увеличена на 22 проц. во втором полугодии, то станет ясным, что система производственной работы не была соответственно перестроена для выполнения уже расширенной программы. Партийная организация не сумела мобилизовать активности рабочих на выполнение плановых заданий. В результате — предприятие очутилось перед фактом прорыва по цеху среднего ремонта паровозов (не первого на заводе). И лишь тогда зашевелились парторгнизации, заволновался партийный комитет, стали искать конкретных виновников.

В заводской печатной газете «Гудок» появилась «горячая» статья. Партком принял соответствующее решение, в котором констатируется, что «увеличение годовой производственной программы по среднему ремонту паровозов с 84 до 112 единиц во втором полугодии должно было повлечь за собой крупные хозяйственные и общественные мероприятия, обеспечивающие выполнение этого задания. Однако, увеличение производственной программы не сопровождалось лучшей организацией труда на производстве, проведением достаточных рационализаторских мероприятий и мобилизацией творческой инициативы рабочих на преодоление узких мест в системе заводской работы». В этом-то вся беда (и, конечно, вина) партийных организаций, в частности самого партийного комитета, не сумевшего развернуть соответствующей работы, не сумевшего предупредить образование прорыва.

За прорыв в цехе среднего ремонта несут ответственность, прежде всего, парткомитет завода и цеховые ячейки, а потом все остальные заводские организации. Этим мы ни в какой мере не хотим сложить ответственность с администрации и профработников. И они повинны в этом в немалой степени.

Парторганизация, ослабившая руководство хозяйственной жизнью, должна выправить этот серьезный недочет. Уроки прорыва среднего ремонта показывают, что местные организации еще не в полной мере перестроились «лицом к производству». Формальная перестройка не насыщена новым содержанием. Констатировать те или иные недочеты, это еще не значит работать. Нужно уметь предупреждать недочеты, организуя творческую активность масс и открывая беспощадный огонь критики по производственным неполадкам, срывающим выполнение производственных программ.

Г.

Взыграло прошлое

Обсуждение доклада орготдела батумского рабкоопа на одном рабочем собрании проходило под знаком жесткой, здоровой рабочей критики недочетов, имевшихся в работе отдела. Присутствующие критиковали деятельность отдельных руководителей рабкоопа «не взирая на лица».

Но вот член партии, заместитель заведывающего торговым отделом, т. Купарадзе выступил с защитой работы орг. отдела. «Защита» Купарадзе была направлена, главным образом, против критики рабочих и имела целью затушевывание ошибок. И здесь Купарадзе пошел так далеко, что, выходя из себя, стал доказывать собранию, что партия и рабочий класс, благодаря самокритике, теряют очень ценных людей. Он открыто заявил:

— Баседадзе (руководитель орготдела) мелкокалиберный интеллигент. Но то, что он работает на нас, есть достижение коммунистической партии. Вы, однако, ему не помогали, а кроете. Возможно, что мы и его потеряем, как потеряли Плеханова и Ноя Жордания.

Этим «высоким» сравнением бывший меньшевик Купарадзе вызвал волну возмущения со стороны присутствующих. Одни за другим выступавшие товарищи доказывали ему, что в нем пробудился меньшевик, для которого Жордания является «ценной потерей», который плачет и скулит оттого, что рабочий класс пустил в действие свое оружие—жесткую большевистскую самокритику. Тогда Купарадзе вместо признания ошибочным своего выступления, выступил вторично и оправдывал себя так:

— Нет, товарищи, Плеханова мы гнали, потеряли его, а вот видите — теперь воздвигаем ему памятники. Жордания мы также потеряли, а ведь у Жордания есть много классических писаний, нам нужно у него учиться.

Собрание дало решительный отпор меньшевистской вылазке Купарадзе, но он так и не признал своей ошибки. Вопрос о его выступлении был перенесен в обком партии. Здесь «защитник» постепенно отступал, мотивируя свое поведение так:

— Да, сделал неудачное сравнение. Но товарищи не поправили меня, а нажали на мое больное место. Тогда я запротестовал, настаивал на своем.

Бюро обкома признало выступление Купарадзе грубейшей политической ошибкой и категорически потребовало от него признать это, выступив на собрании перед рабочими.

Этот факт сам по себе очень характерен. У выходца из меньшевистской партии взыграло прошлое. Он вспомнил своих «вождей», вспомнил и то, как когда-то хозяев никто не смел критиковать.

Купарадзе ошибся. Его расчеты найти сочувствующих оказались неверными. Собрание разоблачило Купарадзе и сказало ему, что играть с пролетарской критикой опасно.

КОСТЮК.

ЗАСУЧИВ РУКАВА, ЗА РАБОТУ

Партийный актив Городского района (Баку) с большим вниманием выслушал доклад т. Крылова об итогах XVI с'езда.

В развернувшихся по докладу прениях актив подчеркнул исключительную важность решений с'езда в деле развертывания социалистического наступления по всему фронту и дал районному комитету целый ряд указаний по их практическому выполнению.

— Решения с'езда мы можем выполнить в том случае, — говорили товарищи,—если каждый коммунист будет повседневно бороться с правым уклоном, «левыми» загибами и примиренчеством к ним; если парторганизация систематически, изо дня в день, будет вести борьбу за большевистские темпы в выполнении решений с'езда; если мы будем вести борьбу с самотеком в работе и покончим со склоками и группировками в рядах нашей организации.

— Надо положить конец интригам и группировкам. Новое руководство ЦК АКП (б) должно создать деловую обстановку.

В единогласно принятой резолюции актив одобряет все решения с'езда и поручает райкому разработать план практических мероприятий по их выполнению.

Актив одобрил также решение ЦК ВКП (б) об отзыве группы работников ЦК и БК АКП (б) и выразил свою готовность помочь новому руководству в проведении решений XVI с'езда.

МИХАЙЛИН.

ВОЗГЛАВИТЬ САМОКРИТИКУ

(Фабрично-заводской район Баку).

В своих решениях по отчету азербайджанской организации ЦК ВКП (б) отметил, что партийное руководство не обеспечило условий для развития самокритики.

После этого решения в фабрично-заводской организации в развертывании самокритики сделаны большие шаги вперед, но эти шаги еще недостаточны. Самокритика носит, главным образом, «очистительный» характер. Творческая самокритика, как метод живой практической работы, развертывается слабо. Если судить по количеству выступлений, то мы имеем неуклонный рост активности, под'ем волны самокритики, но в отношении качества, переключения этой активности и направления волны самокритики на творческую деловую работу надо еще добиться многого.

Часто критика только фиксирует, отмечает факты, не давая этим фактам политической оценки. Критика не бьет оппортунизм политически.

С другой стороны, на целом ряде предприятий можно слышать разговоры со стороны отдельных коммунистов о зажиме самокритики, о боязни открыто критиковать. Эти настроения вызваны отчасти тем, что в ячейках иногда за малейшее неправильное или ошибочное выступление товарища начинают называть оппортунистом и т. д. Нужно, конечно, указывать на ошибки, исправлять их, но необходимо учитывать при этом, как, и кто именно допустил ошибку. В фаб.-заводской организации есть, например, несколько оппортунистов, ошибки которых нужно считать не случайными, так как они повторяются почти при каждом выступлении. Таких бить нужно крепче. Бывают, однако, и случайные ошибки, которые не характеризуют политического лица товарища. Товарищи эти тут же, после умелого раз'яснения, признают свою вину. А у нас часто бьют всех одинаково и этим создают настроение: «Боюсь выступать, а то уклон пришьют»

Слабо обеспечено развертывание самокритики в цехах и бригадах. Например, в мех.-ремонтном отделе 2-й группы до чистки ударных бригад шли разговоры о лодырях, о симулянтах и др. На самой же чистке многие молчали, боялись «портить отношения».

Самокритику нужно сделать постоянным методом живой практической работы ячеек, а для этого необходимо решительно и смело возглавить самокритику масс.

Н. С.

Одобряют решения с'езда

★ Собрание актива парторганизации Караклиса, выслушав доклад секретаря ЦК КП (б) А тов. Ханджяна об итогах XVI партс'езда, целиком присоединилось к решениям с'езда. Актив не удовлетворен заявлением бывших лидеров правой оппозиции и требует от них честного признания всех ошибок без всяких оговорок и доказательства верности партии на деле. В заключение в резолюции говорится, что караклисская организация, сплоченными рядами под руководством испытанного вождя ленинской партии т. Сталина, будет итти в первых рядах по выполнению решений с'езда.

★ Ленинаканский партактив, заслушав доклад тов. Калашяна об итогах XVI партс'езда, целиком и полностью присоединяется ко всем постановлениям XVI партс'езда.

— Для осуществления решений партс'езда необходимо соответственно перестроить методы и формы нашей работы, приспособив их к все возрастающим темпам соц. строительства,—говорится в резолюции. — Партийные и профессиональные организации должны еще больше усилить пролетарскую самокритику, соц. соревнование и ударничество. Ни один партиец и комсомолец не должен быть вне рядов ударных бригад, внимание ячеек должно быть усилено также на поднятие производительности труда, снижение себестоимости и улучшение качества продукции. Партия должна продолжать и впредь беспощадную борьбу на два фронта, сосредоточив основной огонь на главной опасности—правом уклоне.

Актив особенно подчеркивает наличие в отдельных звеньях организации настроений великодержавного шовинизма и местного национализма, на борьбе с которыми должно быть заострено внимание.

Актив считает своевременным ликвидацию округов и проведение реформы районирования, что намного приблизит аппарат к массам.

1-ый Закавказский краевой с'езд профсоюза транспортных рабочих (местного транспорта)

открывается в Тифлисе, в клубе металлистов и транспортников (Плехановский пр. № 123), 6 августа, в 7 часов вечера.

ОРГБЮРО.

Советское Закавказье

Проспали строительный сезон

ПЛАН ПОСТРОЙКИ ДАВАЛИНСКОГО ЦЕМЕНТНОГО ЗАВОДА ВЫПОЛНЕН ВСЕГО НА 8 ПРОЦ. ПРИЧИНА— НЕОБЕСПЕЧЕННОСТЬ СТРОИТЕЛЬСТВА РАБОЧЕЙ СИЛОЙ И СТРОЙМАТЕРИАЛАМИ

ОСТАЮЩЕЕСЯ ДО ЗИМЫ ВРЕМЯ НЕОБХОДИМО ИСПОЛЬЗОВАТЬ ДЛЯ УСИЛЕНИЯ СТРОИТЕЛЬНЫХ РАБОТ

ЭРИВАНЬ, 5-VIII. (Наш кор.). Строящийся в Давалу мощный цементный завод, — производительность завода 720 тыс. бочек цемента в год, — должен быть сдан в эксплоатацию, согласно плана, в апреле 1931 года. Между тем строительство завода ведется такими медленными темпами, что если теперь же не будут приняты решительные меры, предприятие вряд ли будет сдано в эксплоатацию в назначенный срок. Основные недостатки строительства — нехватка рабочих рук и позднее получение строительных материалов. В обоих случаях вина падает на Цемстрой, не позаботившийся своевременным подысканием рабочих и не энергично следящий за выполнением своих заказов на стройматериалы соответствующими организациями. Цемстрой надеялся на биржу труда, а последняя не выполнила своих обязательств по поставке рабочих рук строительству. Строительные материалы поступают с опозданием, а те, которые уже поступили, по халатности Цемстроя валяются под открытым небом уже больше месяца и не используются. В результате всего этого строительный план по постройке завода выполнен на 1 августа всего на 8 проц.

Строительный сезон подходит к концу. Необходимо принять срочные меры к снабжению завода стройматериалами и рабочими, чтобы использовать остающееся до зимы время для строительных работ. Необходимо также обратить внимание на снабжение рабочих продуктами питания и предметами первой необходимости. Существующая столовая не отпускает достаточного количества обедов, и рабочие принуждены искать пропитание в соседних селах. Давалинский кооператив — самое слабое звено Айкоопа: он не имеет ни мануфактуры, ни обуви, ни продуктов. Если же иногда в кооперативе и получаются кое - какие товары, то распределение их ведется так, что на этой почве постоянно возникают недоразумения.

Мыло из глины „гиляби"

Острый кризис жировых веществ в мыловаренной промышленности поставил перед Азхимтрестом вопрос о переходе на новые способы производства мыла, используя для этой цели нефтеновые кислоты, которые вполне заменяют жиры в качестве основного сырья.

До сих пор опыт использования нефтеновых кислот для изготовления мыла не имел широкого применения, т. к. способ приготовления из них мыла не был известен. Опыты, поставленные на заводе Азхима в последние два месяца, дали настолько благоприятные результаты, что сейчас уже приступлено к изготовлению как ядрового, так и клеевого мыла.

Работники Азхимтреста этими успехами не удовлетворились. По инициативе инженера И. П. Кушнерова и зав. сырьевым отд. об'единения мыловаренной промышленности П. И. Камолова проведен ряд опытных работ по изготовлению мыла из глины «гиляби», при чем, как показал опыт, мыло получается вполне доброкачественное, отвечающее техническим условиям, пред'являемым к этому продукту.

В районе города Баку, вблизи сел. Эжмели (недалеко от Хурдалана) имеются большие залегания этой глины, пласты которой простираются от 5 до 6 километров. Опытные варки, проведенные заводом, с полной очевидностью убедили, что эта глина может стать основным сырьем, идущим для мыловарения.

Определить без геологических изысканий все количество имеющееся здесь глины трудно, но поверхностный осмотр местности говорит за большой запас этой глины. Пласты глины найдены также в сел. Холмакюр; запасы глины здесь примерно, такие же, как в сел. Эжмели.

Азхим уже приступил к использованию этой глины в заводском масштабе. Эта глина уже становится действительным источником замены жира в мыловарении. Экономический подсчет показал, что при употреблении «гиляби» чистая экономия треста по предварительным данным выразится в 330.000 р. в год. Одновременно снижается себестоимость мыла. При переходе на новые способы изготовления мыла никаких дополнительных затрат не потребовалось.

САРУХАНОВ.

На курортах

ДЕЛИЖАН И КАРАКЛИС ПЕРЕПОЛНЕНЫ ОТДЫХАЮЩИМИ

ДЕЛИЖАН, 5-VIII. (Наш кор.). Курортный сезон в Делижане и Караклисе в разгаре — такого наплыва курортников и дачников, какой наблюдается в этом году, Караклис и Делижан не знали. В Караклисе и Делижане переполнены все санатории, дома отдыха и гостиницы. Часть дачников временно поселилась в палатках в ближайших к курортам селах. Приезжают большей частью из Тифлиса, Эривани и Баку. Есть приезжие и из Москвы и Ростова. Дачники жалуются на плохое обслуживание их Автопромторгом. Чтобы получить билет на автобус до Караклиса, в Делижане нужно записаться в очередь за несколько дней. Этим пользуются частные фаэтонщики и взимают с проезжих большие деньги

Несмотря на такой наплыв дачников, в Делижане почему - то приостановлены начатые работы по постройке домов отдыха и нового санатория. Необходимо поспешить с этими постройками, чтобы в будущем разместить здесь возможно большее количество отдыхающих.

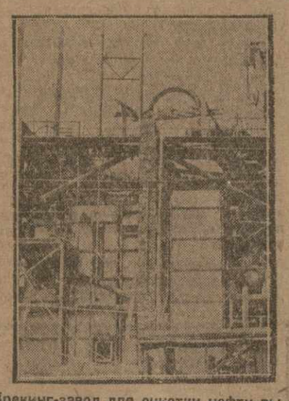

Крекинг-завод для очистки нефти, выстроенный в м. Тамара (Аджаристан).

СЕМЬ ЛЕТ АО НАГОРНОГО КАРАБАХА

СТЕПАНАКЕРТ, 5-VIII. (Закгаг).— 10 августа исполняется семь лет со дня образования автономной области Нагорного Карабаха. При областном исполкоме организована юбилейная комиссия для организации празднования семилетия АОНК.

Провалили заготовку шерсти

КАРАКЛИС, 5-VIII. (Наш. кор.). План заготовки шерсти в Лори-Бамбакском округе не выполнен. В связи с этим окружная РКИ произвела детальное обследование причин невыполнения плана заготовок. Выяснено, что заготовки велись неправильно. В ряде мест пункты по заготовке шерсти существовали на бумаге, не было приемщиков шерсти, мануфактура, предназначенная для раздачи овцеводам, лежала на складах и не доставлялась на заготовительные пункты. Отмечены случаи, когда товары, предназначенные для сдатчиков шерсти, получались на месте без указания цен и поэтому не могли быть выданы. Обследование также установило, что местные партийные и советские организации не принимали участия в кампании шерстезаготовок.

50 тыс. руб. пострадавшим от градобития

ВЫПЛАЧИВАЕТ ГОССТРАХ АОНК

СТЕПАНАКЕРТ, 5-VIII. (Закгаг).— Областной госстрах определил размеры убытков, причиненных сельскому хозяйству АОНК ливнями и градобитиями за последние месяцы. Госстрах в ближайшие дни приступает к выплате премий за побитые ливнями и градом посевы. Всего будет выдано до 50 тыс. рублей.

По Степанакертскому району градом побито 448 га посевов и садов, по Мартунинскому 655 гектаров и т. д. Наиболее крупные убытки причинены градом в Мартунинском районе. Здесь побито 750 га посевов, тутовых и виноградных садов. Всего в области побито до 2 тыс. га посевов и садов.

ПРОМЫСЛА, ФАБРИКИ, ЗАВОДЫ, ОРГАНИЗОВЫВАЙТЕ ВСТРЕЧНЫЙ ПРОМФИНПЛАН

„ПРОФСОЮЗЫ ДОЛЖНЫ ПРИ СОСТАВЛЕНИИ ХОЗЯЙСТВЕННОГО ПЛАНА ВЫСТУПАТЬ С КОНКРЕТНЫМИ ПРЕДЛОЖЕНИЯМИ НА ОСНОВАНИИ УЧЕТА ВСЕХ ЗАМЕЧАНИЙ И УКАЗАНИЙ ВТОРОЙ ПАРТСЕССИИ (из резолюции XVI парт'езда по докладу т. Шверника).

Боевая задача профорганизаций

Социалистическое соревнование, широко развернувшись на всех фабриках и заводах СССР, вылилось в ударничество. Целые бригады, цехи, заводы, шахты и промысла в борьбе за выполнение промфинплана второго года пятилетки об'явили себя ударными. Многие ударные группы, цехи и целые заводы за одержанные ими победы на фронте соц. соревнования и ударничества получили различные награды.

Самопроверка социалистического соревнования, ударничества и выполнения промфинплана вместе с тем установила, что по ряду предприятий соц. соревнование и ударничество развиваются слабо и что эти предприятия сильно отстают в выполнении промфинпланов.

В период XVI с'езда партии соревнующиеся энтузиасты выдвинули новые формы социалистического соревнования — оперативно - плановые группы, «сквозные» бригады и «общественный буксир».

Организация «общественного буксира» в крупных промышленных районах Союза уже успела дать весьма положительные результаты: взятые на «буксир» сильными предприятиями отстающие фабрики, заводы и шахты успели подтянуться в выполнении промфинплана. Планово-оперативные группы во многих местах сыграли большую роль при составлении и проработке контрольных цифр на 1930-31 год.

У нас в ЗСФСР движение «общественного буксира» и «сквозных» бригад еще не популяризировано широко в массах, но вместе с тем имеются уже предприятия, которые пошли на помощь отстающим (Биби - Эйбатский район Баку, завод им. 26 в Тифлисе. и др.).

Сейчас на заводе им. Карла Маркса в Ленинграде рабочие организовали, как новую форму своей инициативы, встречный промфинплан. Опыт создания встречного промфинплана целиком себя оправдал. Завод им. Маркса вызвал крупнейшие металлургические заводы приступить к обсуждению контрольных цифр на 1930-31 год и организовать встречный промфинплан.

Встречный план создается при массовом участии рабочих предприятия. На заводе им. Карла Маркса в результате суммирования предложений всех участников общий встречный промфинплан завода превышает программу текущего года на 120 проц.

Проработка контрольных цифр на 1930-31 г. охватила и у нас в ЗСФСР целый ряд предприятий. По Тифлису особенно выделяются в этой большой работе рабочие завода им. 26 и паровозо - ремонтного завода им. Сталина. В проработке контрольных цифр на 1930-31 г. на этих заводах приняли активное участие оперативно - плановые группы и передовики-производственники. В результате по заводу им. 26 план по выпуску валовой продукции увеличен на 10 проц., а по паровозо - ремонтному заводу им. Сталина ремонт товарных вагонов—на 100 проц.

Второй год пятилетки на исходе. Предприятия ЗСФСР должны подхватить инициативу рабочих завода им. Карла Маркса и немедленно приступить к созданию встречного промфинплана. Инициативу рабочих в этом направлении должны и могут в первую очередь, возглавить профсоюзы.

Идею встречного промфинплана должны подхватить и популяризировать в массах фабрично - заводские, печатные и стенные газеты. Профсоюзы, несомненно, справятся с этой задачей. Упорно борясь за выполнение промфинплана текущего года, они широко раз'яснят массам значение «общественного буксира», «сквозных» бригад и встречного промфинплана в целях успешного осуществления пятилетки.

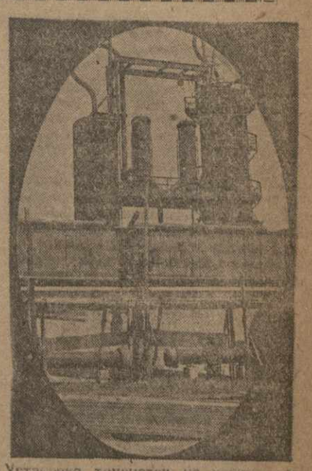

Установка трубчаток на [illegible] заводе в Черном городе (Баку).

ВЦСПС О ХОДЕ ПЕРЕВЫБОРОВ ФЗМК ПО СОЮЗУ ЖЕЛЕЗНОДОРОЖНИКОВ

МОСКВА, 5-VIII. (Закгаг). — Заслушав доклад тов. Амосова о перевыборах ФЗМК по союзу железнодорожников, президиум ВЦСПС констатирует совершенно неудовлетворительный ход кампании. Хозорганы транспорта, несмотря на директивы партии, стоят в стороне от кампании. ВЦСПС потребовал от всех профорганизаций союза железнодорожников и горпрофов немедленно добиться крутого перелома в ходе кампании, чтобы в течение августа транспорт был приведен в полную готовность к осенне-зимним перевозкам.

Промфинплан проработан

Рабочие паровозо - ремонтного завода имени Сталина в Тифлисе прорыв в вагонно-пассажирском цехе ликвидировали. Есть еще целый ряд небольших прорывов в других цехах, но это не обескураживает сталинцев. С еще большей энергией ударники принялись за проработку контрольных цифр на 1930-31 год.

Контрольные цифры подверглись широкому обсуждению не только на общезаводском собрании, но и в цехах и бригадах. Каждый цех внес в контрольные цифры свои поправки. В итоге получилось некоторое несоответствие между предложениями рабочих и администрации. В ответ на предложение производственного отдела завода выпустить в 1930-31 году из конвенционного осмотра и ремонта 209 вагонов рабочие предложили выпустить 524 вагона. Предложение это принято производственным совещанием завода.

В связи с ростом производственной программы был выдвинут вопрос о капитальном строительстве. Имеющиеся 3½ мил. рублей должны быть размещены по назначению своевременно, — говорит ударники завода.

Сейчас на заводе практически приступлено к подготовке кадров. В ближайшее время открываются курсы по подготовке котельщиков, токарей и др.

Производственная программа, выдвинутая рабочими, и есть «встречный промфинплан», идущий от бригад и станков. Он, бесспорно, обеспечивает ударное выполнение всех заданий.

То же самое сделано и на заводе 26-ти. Здесь после обсуждения контрольных цифр на будущий год кроватный цех выдвинул проект снизить себестоимость продукции на 14,8 проц. вместо 13,9 проц., предложенных по плану администрацией, а литейный — потребовал использовать остаток от этого хозяйственного года в 32 тысячи рублей на переоборудование цеха.

Администрация вынуждена была признать, что контрольные цифры, выдвинутые всеми цехами и оперативно-плановой группой, увеличивают валовую продукцию завода в год с 7600 тысяч рублей до 8200 тыс. руб.

Новый промфинплан предусматривает рост продукции на 1930-31 год на 70 проц.

Производственное совещание завода отмечает, что проработка контрольных цифр охватила всю массу рабочих завода. Ни хозяйственники, ни партийная, ни проф. организации не подошли формально к проработке плана. А активное участие всех рабочих и организаций завода в проработке контрольных цифр является гарантией выполнения промфинплана.

ВАН—ИН

„СКВОЗНОЙ" УДАРНЫЙ ПО НАЗВАНИЮ

В свое время на заводе ежедневно вывешивался план работы завода и каждый работник знал о взятых на себя обязательствах. Но скоро прошел, и каждый начал работать, как ему вздумается. Например, учет взятого в перегонку сырья на батарее и на трубчатках по вахтам не ведется. Один сгонщик надеется на другого: «Если мол, я не выработал нормы, так мой товарищ или другая смена догонят». Благодаря этому перегонка идет неравномерно: колеблется от 450 до 500 с лишним тонн нефти в сутки на один блок.

Немалую роль в снижении производительности играет и состояние трудодисциплины. Дежурный инженер Альбранд вместо наблюдений за работой аппаратуры во время вахты играет в шахматы и нарды. От него не отстают и рядовые работники: кочегар Искендер и масленщик Джангир спят не только ночью, но и днем; их работу, во избежание аварии, выполняют сгонщик и замерщик.

Пом. сгонщика Баба Шукюр, пользуясь поддержкой зав. заводом, временами совершенно не следит за аппаратурой и больше гонит воды, чем продукта, создавая этим лишнюю и ненужную нагрузку замерщику, отвлекающую его от основной работы.

Большая доля вины в создании расхлябанности падает и на администрацию завода. Был, например, такой случай, когда зав. заводом Ахмед Керим при остановке на чистку первого блока (несмотря на заявления всех рабочих) не позаботился о ремонте бензинового оросителя, зная, что это сильно отразится на работе завода.

На заводе нет уборной, умывальной и курильной. Многие работники месяцами не получают мыла. Уполномоченный Данилов все это видит, но молчит. Молчит и производственное совещание. За выполнением промфинплана никто не следит. Учета работы ударников нет. Не слышно и о подготовительной работе к перевыборам завкома.

Райотделению союза и партколлективу необходимо принять меры к перестройке работы завода с тем, чтобы она соответствовала названию завода «сквозной» ударный.

НЕФТЯНОЙ.

Перевыборы закончены

Самтредский учкрофсоюз закончил перевыборы по 45 месткомам.

В отчетно - перевыборной кампании участвовало 224 самопроверочных бригады, в которые вошли 603 ударника. После тщательной проверки работ старых месткомов бригады выявили ряд недочетов в проведении соц. соревнования и ударничества. На ст. Самтреди выявлены лже-ударники. Также найден ряд недочетов в снабжении рабочих предметами первой необходимости, и в выполнении промфинплана.

Для исправления всех недочетов бригады внесли ряд практических предложений.

Участие клубов в перевыборной кампании прошло удовлетворительно. Клубы в Самтреди и Зестафони обслужили ряд маленьких станций посредством выступлений живой газеты и отправки вагона - клуба.

И—Н.

Первые итоги перевыборов ФЗМК в ССРГ

4.000 НОВЫХ УДАРНИКОВ, 500 ЗАЯВЛЕНИЙ О ПРИЕМЕ В ПАРТИЮ

Оргинструкторский сектор СПСГ подвел предварительные итоги отчетно - перевыборной кампании. Результаты кампании — показатель исключительного роста активности широких рабочих масс. За время кампании в ряды ударников вновь влилось 4.000 рабочих; 500 чел. рабочих с большим производственным стажем подали заявление о вступлении в партию. Свыше 50.000 рабочих приняло участие в проверочных бригадах. Участие бригад обеспечило почти полную ликвидацию прорыва промфинплана во всей промышленности Грузии. Так, если за первую половину этого года промфинплан был выполнен на 93,7 проц., то за девять месяцев промфинплан выполнен в общем на 99,9 проц.

На отчетном собрании, в среднем, присутствовало 85 проц. рабочих. В основном прения развернулись вокруг соц. соревнования, ударничества, борьбы за выполнение промфинплана, подготовки кадров и т. д. Состав фабзавместкомов обновлен на 70 проц. До 25 проц. новых работников фабзавместкомов — ударники.

В процессе кампании обнаружились и недочеты. Главнейший —слабое руководство отчетно-перевыборной кампании со стороны отдельных профсоюзов (деревообделочники, совторгслужащие и др.). В некоторых местах были допущены искажения инструкции о перевыборах, в связи с этим в 45 точках перевыборы были отменены и проведены заново.

По письмам рабкоров

ЛУЧШИМ УДАРНИКАМ — ПЕРЕХОДЯЩЕЕ ЗНАМЯ

Тов. К. П. пишет о росте соц. соревнования и ударничества в Поти среди грузчиков:

— Среди грузчиков белого груза соревновалось 25 групп по 25 чел. в каждой группе. Взятые на себя обязательства по соц. соревнованию и ударничеству лучше всех групп выполнила восьмая группа, которая получила переходящее знамя. 5-я группа получила приз—фотокарточку. Ударные группы, не получившие призов, заявляют, что они приложат все силы к тому, чтобы усилить соревнование и не отстать от награжденных товарищей.

Желаем им в этом полного успеха.

БЕЗ ЖИВОГО РУКОВОДСТВА

Задача профсоюзов в период перестройки профработы и поворота ее лицом к производству — усилить живое руководство низовыми профорганами и подойти вплотную к нуждам и запросам профсоюзной массы. Между тем, имеются союзы, которые еще не обеспечили ФЗМК этим руководством.

По поводу этого т.т. Б—зе и Т—о пишут:

— Около двухсот членов союза медсантруда, в течение года ни на одном перевыборном собрании не видели у себя работников ЦП союза.

Связь работников месткома с ЦП союза не могла наладиться. Приезжая по вызову союза, работники МК не заставали в союзе того, кто их вызывал, и только тратили время на поездки в город и обратно.

По заданию ЦП союза была организована бригада по поливке хлопка в Шулаверах. Работники госпиталя поехали в 5 час. утра на станцию, но никого из ЦП не застали.

ЦП союза медсантруд, конечно, необходимо перестроить свою работу, приблизить ее к своим месткомам и обеспечить их повседневным живым руководством. Ну, а если оно и дальше этого делать не будет, тогда что же... придется ему напомнить, что за такие вещи его СПСГ по головке не поглядит.

РАБОЧКОМ НЕ НА МЕСТЕ

Тов. Т—б сообщает о плохом состоянии профработы и скверных условиях быта рабочих, работающих на постройке комбината азотистых удобрений около станции Караклис.

— Сейчас здесь работает около 700 рабочих. Большинство из них—сезонники. Рабочий поселок, где живут рабочие, находится в антисанитарном состоянии. Во время дождя вода льется на постельные принадлежности рабочих. Нет бани и не всегда бывает кипяток.

Отсутствие трудовой дисциплины среди рабочих сильно влияет на ход строительства. Нередки случаи неаккуратного распоряжения техперсонала и назначения десятников.

На все эти безобразия рабочком и окружбюро союза строителей не обращают внимания.

А вы, товарищи, «побейте» их хорошенько на каком-нибудь очередном собрании. Может и подействует.

Блестящая победа

Из Италии от замторгпреда т. Левинсона на имя председателя Зак. СНК т. Элиава получена следующая телеграмма:

«Омедео, ознакомившись с нашим проектом осушения Колхиды, считает его блестящим. Однако, проект не учитывает результатов опыта аналогичных работ других стран. Омедео согласен в течение шестиосьми недель составить подробное критическое письменное заявление и предложения необходимых коррективов».

Далее сообщается, что Омедео согласен приехать для совместного обсуждения вопроса. Заксовнарком дал принципиальное согласие на это. Омедео — крупнейший специалист по вопросам мелиорации (или, как называют в Италии, бонификации) с международным общепризнанным авторитетом. Он имеет большой штат крупных инженеров и ведет осушительные работы и консультацию в Италии, Франции, Бельгии, Англии и даже в Америке.

Признание нашего советского проекта блестящим со стороны такого виднейшего ученого и знатока, как Омедео, — огромная победа советской технической мысли науки.

Нужно отметить, что мелиоративное дело, и, тем более, в таких гигантских масштабах, как проектируется в Колхиде,—не только новое, но почти единственное в Союзе по своему масштабу. К тому же опытных кадров этого дела чрезвычайно мало—денег Колхида требует десятки миллионов. Отсюда понятно, почему наши высшие руководящие органы подходили к колхидской проблеме чрезвычайно осторожно, понятно, почему «инкубационный период» Колхиды так затянулся. Он долго вынашивался в недрах Грузводхоза и в других водхозовских организациях, совершался «процесс первоначального накопления» материалов, изысканий, и в результате мы имеем проект осушения в первой части Колхиды — Чаладидской даче — на 18 тыс. га.

Проект т. Кузнецова, одобренный союзным техническим советом, получил прекрасный отзыв от лучшей заграничной экспертизы.

Советский проект, советская теоретическая мысль, перед лицом иностранной культуры и науки блестяще выдержал испытание. Это еще одна оглушительная пощечина оппортунистам, уклонистам, всяким меньшевикам и иным обывательским слизнякам, хихикающим по поводу развития советской науки и техники.

Это большая политическая победа, ибо такие гигантские проекты, как осушение 200 тыс. га в Грузии, могут зародиться в стране и при строе, который живет гигантскими масштабами, который живет напряженнейшими, немыслимыми для капиталистического строя, темпами.

Известно решение союзного правительства — всемерно форсировать строительство первой очереди Колхиды — Чаладидской дачи. Для этой программы до 1 октября отпускается 700 тыс. рублей из резервного фонда Совнаркома СССР и 700 тыс. рублей обществом «Кенаф». До 1-го октября предположено получить 1500 га годной земли для весеннего сева кенафа. Технически эту задачу можно осилить — все зависит от темпа работы и от помощи всех общественных организаций

Итак, первая победа одержана — проект осушения Колхиды (первая очередь) получил признание, утверждение и соответствующие финансовые ресурсы. Теперь наступает вторая не менее ответственная часть проблемы — вопрос реализации проекта. Ведь нетрудно получить разрыв между великолепным проектом и никудышным, головотяпским его выполнением.

Перед Колхидой — напряженные задания: за несколько месяцев дать 1500 га осушенной земли, а за полтора года—18 тыс. га. И это при условии, когда у нас в Грузии (да и в Союзе) нет опыта для такого форсированного массового осушения.

Колхиде нужна немедленная помощь, систематическое руководство в деле развертывания строительства, для которого понадобится около 3-5 тыс. человек, и это при дефиците рабочей силы в Западной Грузии, в районах субтропических культур. Колхозы, их центр, наркомтруда и руководящие органы должны помочь в разрешении первой острой задачи. Сразу же надо учесть, что рытье магистрального канала болота будет протекать в тяжелых условиях, и нужно принять все меры, чтобы сохранить набранные кадры, проявить максимум заботливости к созданию нормальных условий работы. Нужны будут бараки, а для этого понадобится строительный материал. Лес можно частично найти на месте, частично должен дать Закгосбумтрест, потребуется открытие столовых, перевод их на централизованное снабжение, как рабочих предприятия государственной важности. О вопросах питания своевременно должны подумать Цекавшпиг и его филиалы, во избежание срывов в выполнении плана строительных работ. Учитывая опыт других крупных строительств, с самого начала надо развернуть массовую партийную, комсомольскую, профессиональную, культурно - политическую работу. Надо иметь соответствующие кадры работников (это должны предусмотреть строительные организации в своих фин. расчетах), тут должны быть и ячейки, газеты, кино, радио.

Большое значение имеет проблема

Август—решающий месяц

ПОДГОТОВКИ К ОСЕННИМ ПЕРЕВОЗКАМ

СМОТР ГОТОВНОСТИ ТРАНСПОРТА К ОСЕННИМ ПЕРЕВОЗКАМ ДОЛЖЕН ВЫЛИТЬСЯ В БОРЬБУ ЗА БОЛЬШЕВИСТСКИЕ ТЕМПЫ ПОДГОТОВКИ

От стрелочника до директора дорог—каждый транспортник должен стать активным участником смотра

Прорыв в темпах

При невиданном размахе нашего строительства и обширных перспективах развития народного хозяйства оценивать работу того или другого предприятия нужно не только путем сравнения показателей выполнения программы за определенный отрезок времени с соответствующими данными за прошлый период, но и путем сопоставления выполненных измерителей с контрольными цифрами, с заданиями на будущее время. При таком методе оценки явственнее и отчетливее выступят достижения, требующие дальнейшего углубления, и промахи в работе предприятий. Этот метод позволяет полнее охарактеризовать темп работы предприятий и установить, насколько успешно справляется предприятие с заданиями. Эта система должна найти широкое применение в особенности при оценке работы наших жел. дорог, ибо задания по перевозкам, разработанные НКПС, требуют громадного напряжения сил и каждый невыполненный измеритель является ударом по осенним перевозкам. Обзор выполнения Зак. жел. дорогами основного измерителя — измерителя средне-суточного пробега вагона товарного парка (цистерны и красного вагона) — за июль и сравнение с заданием на первый квартал будущего года и с прошлыми месяцами заставляет сделать бесспорный вывод, что на дорогах далеко не все благополучно.

Средне-суточный пробег вагона товарного парка в первую декаду июля составил 92,3 км., во вторую декаду—95 км. (против 107 км. задания, 104 км., выполненных в июне и 135 км.—задания на первый квартал 1930-31 года). В соответствии с этим катастрофически снизился показатель пробега цистерн, определившийся в 169,6 км. в первую декаду июля и в 173 км.—во вторую декаду против 186 км. в июне. Подобное же наблюдается падение и показателя пробега красного вагона: 57,7 км.—в первую декаду июля, 61,8 км.—во вторую, при 67,87 км.—в июне.

Таким образом, **в выполнении основного измерителя дорога в июле не только не приблизилась к заданию на первый квартал 1930 г., но и заметно отстала по сравнению с предыдущим месяцем.**

Показатели пробега цистерн и красных вагонов говорят о серьезном прорыве в темпах работы дороги и о том, что необходимо теперь же принять все меры к тому, чтобы ликвидировать июльскую неудачу с тем, чтобы максимально приблизиться к заданиям на первый квартал 1930-31 года. Содействовали прорыву в работе дороги в значительной степени происшествия. **В течение месяца на дорогах отмечено 426 сходов с рельсов, остановок и других случаев. Вызванный этими происшествиями перерыв движения в общей сложности составил около 15½ суток.**

Среди происшествий особенного внимания заслуживают **случаи порчи паровозов, количество которых достигает колоссальной цифры — 207 случаев!** За последнее время на дорогах наблюдалось недопустимое явление—**горение подшипников и букс,** вследствие чего **приходилось доставлять поезда на станцию в 2, 3, 4 приема.** В общем следует отметить, что одной из главных причин ослабления работы дороги является плохое состояние паровозов, обусловливаемое **крайне низкой дисциплинированностью работников транспорта,** в частности, паровозных бригад, относящихся совершенно безразлично к состоянию вверенной им машины, не следящих даже за своевременной смазкой отдельных частей машин и т. д. Повлияло также на измеритель, хотя и в меньшей степени, стихийные бедствия на различных участках. Неблагополучно также и в отношении процента больных паровозов (14,9 проц. против задания на июль в размере 11,3 и против задания на первый квартал 1930-31 г.—в 7,5 проц.). **Особенно высок процент больных паровозов по 3 району, наиболее ответственному на всем протяжении дороги (19,7 проц.), и по 4 району (18 проц.).**

Все это говорит о том, что объявленный ленрайкомом смотр подготовки к осенним перевозкам как нельзя более своевременен. Смотр этот нужно приветствовать, ибо **август месяц является решающим в подготовке транспорта к осенним перевозкам.** Если мы в августе месяце не сумеем мобилизовать все средства, не создадим в работе транспорта перелома в лучшую сторону, то осенние перевозки могут быть провалены. Идея смотра готовности транспорта к осенним перевозкам зародилась на дорогах УССР. ЦК союза железнодорожников рекомендовал всем дорогам сети подхватить инициативу украинцев.

На призыв ЦК откликнулись и Зак. жел. дороги. Здесь в течение смотра необходимо **обратить самое серьезное внимание на организацию планово-предупредительного ремонта, на состояние трудодисциплины, на текущий ремонт паровозов, на выполнение заданий в области движения поездов по расписанию и т. д.** К смотру должна быть привлечена не только транспортная, но и широкая рабочая общественность. **Смотр возлагает ответственные обязательства и на клиентуру, и на профессиональные организации.** К смотру должны быть привлечены **все транспортники, от стрелочника до директора Зак. жел. дорог.**

На страницах нашей газеты мы будем помещать все корреспонденции с мест о недочетах на дорогах и все предложения, касающиеся их исправления.

Самое широкое участие в смотре должны принять инженерно-технические силы дороги, которые, к сожалению, до последнего времени не проявили достаточного внимания к осенним перевозкам.

Мы не слышали их голоса на собраниях, совещаниях, устраиваемых дорогой с представителями клиентуры. **Совещания, посвященные осенним перевозкам, инженерами и техниками посещаются слабо,** участие их на этих собраниях еще слабее. За последние 2-3 месяца со стороны инженерно-технических работников транспорта почти не было попыток к тому, чтобы осветить состояние дороги перед осенними перевозками на страницах газет. Леноайком, начавший смотр, вызвал районы дороги, которые, конечно, откликнутся на этот призыв в самое ближайшее время.

Таких конференций поменьше

Наконец-то, спустя два месяца после реорганизации бакинского участка Зак. ж. д., администрация 3-го района (бывш. 4-го отд.) созвала конференцию всех начальников станций бак. узла и зав. околодками. Кроме них никого на конференцию не пригласили и, стало быть, **важнейший вопрос о подготовке к осенне - зимним перевозкам обсуждался без широкого участия рабочих, парт. и проф актива.**

Из доклада Н-З **Куракина,** а также десяти зав. группами можно было заключить одно, что план осенне-зимних перевозок не прорабатывался самой администрацией, что никто здесь не знает, как надо готовиться и, вообще, что из себя представляют осенне-зимние перевозки. Почти все докладчики говорили о реорганизации 3-го района, о единоначалии, о труд. дисциплине, но **ни слова конкретно о перевозках.** В довершение всего, открывая прения, т. Куракин об'явил, что **высказаться по его докладу имеют право только прямые участники конференции (!?),** что это,—боязнь самокритики? Зажим?

Немудрено, что в такой обстановке из 150 присутствующих высказался только 21 человек, при чем с линии, на которую почти всей тяжестью ложатся осенние перевозки, высказалось только 7 человек. Остальные 14 ораторов были из местных работников. Общая картина заставляла притти к заключению, что промфинплан и план перевозок не только не доведены до мастерских, цехов, депо станций, околодков и до каждого рабочего, но даже не прорабатывались самими начальниками и групповодами.

Никто не думает о том, чтобы помочь на деле исправить недочеты, проинструктировать. На докладных записках младших агентов пестрят расплывчатые резолюции: «Примите меры к устранению!», «Нужно с этим покончить!», «Необходимо переговорить» и т. д., все в этом духе. А в это время простои цистерн в Баку **достигают 74.726 цистерно-часов, а в Баладжарах—37.001 (!)** О простоях вагонов и платформ даже говорить страшно. Так, за май **на ст. Пута 44 вагона простояли 1340 час., в Кишлах 15 вагонов—473 часа, в Уджарах 256 ваг.—6.886 час., в Самуре 743 ваг.—17.808 час и т. д.** Вагонные рапорты говорят, что «недопоказ вагонов доходит до 500—600 шт. Маневровые работы по ст. Баку 2-я выполняются только на 57 проц. против задания.

Вот вопросы, мимо которых прошла конференция, их не прорабатывали, не было попытки сообща выяснить, в чем тут дело. А вопросы по улучшению ремонта паровозов, а развитие станционных путей, а вопросы улучшения нагрузки, выгрузки, подачи и уборки вагонов, а рациональное использование подвижного состава и т. д. и т. д.,—кто либо из докладчиков заострил внимание конференции на этом? Нет. Все эти недостатки жел.-дор. хозяйства докладчиками были смазаны. Из выступавших только т.т. Нефедов, Михайлов, Штыров, Исмайлов, Зазуляк и Левицкий действительно по рабочему, по большевистски обратили внимание конференции на все эти безобразия. В резолюции все же удалось внести 45 практических предложений и была избрана комиссия для внесения добавлений. **В будущем столь важные производственные совещания, безусловно, необходимо устраивать с широким участием рабочих масс, ибо только таким путем можно выяснить все ненормальности ж.-д. транспорта.**

ЯЗИН.

Срок бесплатного хранения грузов сокращен

В виду переполнения пристанционных складов на станциях Тифлис, Эривань и Гянджа навалочными грузами, что вызывает простой груженых вагонов, с **6 августа сокращаются вдвое сроки бесплатного хранения для всех грузов, за исключением воинских, плата за хранение грузов сверх установленного срока для кооперативных и государственных организаций увеличена вчетверо, а для частных получателей—в десять раз.**

Как готовится первый район

КУТАИС, 5-VIII. (Закгаг).—Первый район Зак. ж. дорог усиленно готовится к осенним перевозкам. На станции Очхамури, Озургети, Ионети и Ахалсенаки в ударном порядке сооружаются пакгаузы, в Самтреди—2, с общей площадью в 1.180 кв. метров. На 11 станциях первого района удлиняются пути до 520 метров на каждой.

На ст. Натанеби и Ланчхути для водоснабжения устанавливаются 4 гидравлические колонны. В Поти, Батуме и Натанеби строятся будки для весовщиков, на ст. Поти—вагонные весы.

Ремонтируются установки связи и производится перезарядка и обновление телеграфно - телефонных батарей.

Произведена проверка видимости семафоров, состояния стрелочных замков и т. д.

На ст. Самтреди организованы курсы телеграфистов на 20 чел.

Форсировать разгрузку ст. Тифлис

Как мы сообщали, с 3 августа началась разгрузка станций Тифлис и Навтлуг от застрявших здесь невыкупленных грузов, преимущественно строительных. В настоящее время вывоз грузов с этих станций продолжается. На ст. Навтлуг он проходит более успешно. Вывоз грузов со ст. Тифлис в самом же начале наткнулся на ряд неполадок, которые наблюдались и во второй день. В первый день вывоза грузов ощущался недостаток рабочих и на станцию явилось лишь 6 или 7 подвод. На второй день удалось мобилизовать до 150 подвод, но **погрузочные работы вновь оказались необеспеченными достаточным количеством рабочих.**

За 2 дня со станции Тифлис вывезено различных навалочных грузов только 39 вагонов. Работа станции протекает еще в крайне тяжелой обстановке, так как **за неимением навалочной площади приходится держать прибывающие вагоны на рельсах.**

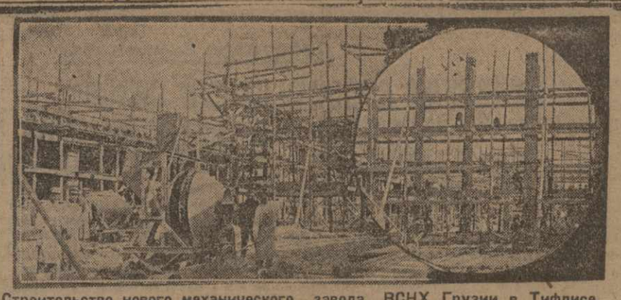

Строительство нового механического завода ВСНХ Грузии в Тифлисе.

ОБЖ Зак. и Груз. РКИ о новом водопроводе

Месяц тому назад в редакцию «Заря Востока» и бюро жалоб Зак. и Груз. РКИ поступил ряд заявлений от работника Натахтарского водопровода т. Какуева. В своих заявлениях и письмах в редакцию Какуев указывал на целый ряд ненормальностей на строительстве Натахтарского водопровода.

По решению об'единенного бюро жалоб Зак. и Груз. РКИ была образована комиссия с участием представителя редакции «Зари Востока», которая подробно ознакомилась с положением на строительстве Натахтарского водопровода и попутно обследовала работу местных организаций. После обследования по предложению комиссии дело было заслушано на строительстве Натахтарского водопровода на широком общем собрании рабочих, в порядке показательного процесса.

ОБЖ вынесла по этому делу следующее постановление:

1. Указать администрации «Ахалмшени» на прорыв промфинплана вследствие бесхозяйственности, выразившейся в непринятии соответствующих мер к своевременной заготовке стройматериалов и оборудования, предложив ей немедленно изжить в дальнейшем эту ненормальность.

2. Предложить администрации Натахтарского водопровода немедленно разработать календарные планы по отдельным видам работ и принять необходимые меры для доведения промфинплана до отдельных групп и рабочего места.

3. Указать администрации «Ахалмшени» на недопустимость обхода соответствующего законоположения в области запрещения набора рабочих и служащих помимо биржи труда и санкции соответствующих местных организаций.

4. Предложить правлению «Ахалмшени» снять с должности: 1) зав. хоз.-фин. частью Натахтарского водопровода т. Цомая за систематическое пьянство, разлагающе действующее на рабочую массу, и 2) коменданта водопровода т. Регишвили также за пьянство и бездеятельность. В отношении обоих дело передать в ЦКК КП (б) Г.

5. Отмечая слабость работы партячейки Натахтарского водопровода, считать необходимым обратить на это внимание мцхетского райкома для оживления руководства над ячейкой.

6. Поставить на вид прорабу Касрадзе недостаточность уделенного им внимания мероприятиям по технике безопасности рабочих при производстве работ.

Просить НКТ Грузии усилить надзор за улучшением техники безопасности на строительстве Натахтарского водопровода.

7. Об'явить выговор председателю месткома тов. Рухадзе за прием в союз чуждых и антисоветских элементов из торговцев и «бывших людей» и за соучастие в незаконной раздаче сахара.

8. Указать правлению мцхетского потребительского общества на недопустимо халатное отношение к вопросам снабжения рабочих продуктами первой необходимости по норме наркомторга, предложив ему немедленно урегулировать данный вопрос.

9. Констатируя ненормальность нахождения столовой при водопроводе в ведении администрации, предложить последней немедленно передать таковую мцхетскому потребительскому обществу, а последнему предложить срочно организовать здоровое и дешевое питание рабочих, при чем указать ему, что стоимость обедов не должна превышать цен, установленных наркомвнуторгом, запретив продажу спиртных напитков. Предложить при всем этом срочно пересмотреть штат обслуживающего столовую персонала с целью изгнания из органов кооперации недостойных элементов.

10. Отмечая перебои в работе треугольника, предложить ему немедленно обеспечить полное проведение в жизнь постановления ЦК ВКП б) об единоначалии.

11. Предложить треугольнику водопровода немедленно принять необходимые меры к развертыванию на строительстве соц. соревнования, ударничества и борьбы с потерями, а администрации, кроме того, вести регулярный учет хода ударничества и соц. соревнования.

12. Указать ЦП союза строителей на недостаточность живого руководства работой рабочкома водопровода, а также на слабость культурно-просветительной работы среди массы рабочих, в целях оживления профработы, предложить ему прикрепить к рабочкому водопровода одного ответ. работника сроком на один месяц.

13. Отмечая необеспеченность водопровода транспортом, что значительно влияет на нормальный ход строительства, признать необходимым поставить перед СНК Грузии вопрос об отпуске одного легкового автомобиля.

14. Увольнение тов. Какуева считать правильным.

Предложить «Ахалмшени» использовать т. Какуева на должности, соответствующей его квалификации.

Заблудился вагон с маслом

31 июля, 1, 2 и 3 августа у тов. Канделаки, нач. товарной станции, было аверски скверное настроение, и если он не впал в ряд административных ошибок, то, во всяком случае, не использовал рабочего дня так, как это следовало бы. К тому были самые серьезные причины. Дело в том, что со станции Харовская Сев. дорог по накладной № 286551 15 июля раймаслосоюзом был отправлен в Тифлис изотермический вагон с маслом (281 ящик, 51 бочка. Вес — 12544 клг.). Вагон в пути исправно соблюдал все положенные остановки, технические и коммерческие скорости, установленные для изотермических вагонов. Обращались с вагоном, согласно предписания НКПС, предупредительно: отцепляли от одних поездов и прицепляли к другим, и вот, 31 июля, пробежав 4500 клм., он благополучно прибыл в Тифлис с ценным грузом—с маслом.

Три дня стоял вагон на путях. Время от времени подойдет паровоз, чихнет, запыхтит и переведет его на другой путь. Так за три дня побывал вагон почти на всех 12 станционных путях.

Прибытие вагона, конечно, взволновало т. Канделаки. Тов. Канделаки бросился к телефону и в течение трех дней беспрестанно вызывал по телефону все те организации, которые, по его мнению, имеют какое-либо отношение к маслу. Звонил в Закнаркомторг, в Закрасмаслосоюз, в Заксельсоюз, в Наркомторг Грузии, в Молживотноводсоюз и многим другим, сообщая о том, что на станцию прибыл-де вагон с маслом в адрес Заксоюзмолоко и куда этот адресат запропастился.

Однако, вопрошаемые организации только отмахивались: не знаем, мол, такого учреждения.

Тов. Канделаки не унимался. Стал звонить во все учреждения, имеющие дело с сельским хозяйством: наркомзем, Овцевод, Скотовод и т. д. Эффект получился тот же — никто не знал о существовании Заксоюзмолоко.

Но не прибыл же вагон масла в Тифлис случайно? Ведь кто-то выписал его?

Надо надеяться, что заказчик в конце-концов найдется все-таки раньше, чем масло окончательно прогоркнет.

А потом полезно будет и выяснить, по чьему головотяпству возникают такие «курьезы».

Н. А.

Первая бумажная фабрика в ЗСФСР

Заклесбумтрест приступает к постройке большой Ингурской бумажной фабрики, которая будет работать на сырье Сванетского лесного массива. Постройка фабрики должна закончиться к 1932-33 г. и обойдется, вместе со строительством под'ездных путей для вывоза сырья, в 16.000.000 руб. Под'ездные пути будут вместе с тем служить и для доставки сырья строящемуся в этом же районе лесопильному заводу.

Недавние исследования сырьевых ресурсов этого района показали, что последних вполне хватит для намеченного строительства. (Закгаг).

НОВОЕ В ЛЕСНОМ ХОЗЯЙСТВЕ ЗСФСР

СНК ЗСФСР признал необходимым произвести немедленную передачу всех лесов ЗСФСР, со всем аппаратом, обслуживающим их, и инвентарем в ведение Зак. ВСНХ, сосредоточив здесь управление всем лесным хозяйством и лесопромышленностью ЗСФСР.

В долгосрочное пользование Зак. ж.-д. передаются — Сурбеская и Эркетская дачи озургетского лесничества; Дгоми, Квибиа и Турчу сенакского и кутаисского лесничества; Инкоршмидская дача рачинского лесничества; Лентехская и Чолурская—лечхумского лесничества и Бартасская—зангезурского лесничества.

Наркомземам республик предложено закончить фактическую передачу лесов Зак. ВСНХ и Зак. ж. д. не позднее 1 сентября. Леса курортного значения остаются в ведении наркомздравов, которые обязаны представлять планы развития лесного хозяйства в Зак. ВСНХ на согласование. Леса местного значения остаются в ведении местных исполкомов. На Закнаркомзем возлагается наблюдение и контроль за правильным ведением всего лесного хозяйства.

Зак. ВСНХ предложено обеспечить организацию соответствующей системы управления лесами на базе единого планового и оперативного руководства. Эксплоатацию Чатахской дачи Зак. ВСНХ должен вести с расчетом удовлетворить потребности чатахского завода. Аджаметская дача остается в распоряжении Наркомзема Грузии.

Пленум СПСГ

Вчера вечером в Центральном рабочем клубе открылся очередной пленум Совпрофа Грузии совместно с профактивом и рабочими-ударниками.

С большим докладом об итогах XVI с'езда партии на пленуме выступил тов. Б. Мачавдзе.

После прений, в которых выступили т.т. Маркарова, Сихарулидзе, Кобзанидзе, Габуния, Челидзе, Чантурия, Староверов и Лашкарашвили, пленум принял пространную резолюцию, в которой целиком и полностью одобряет все решения с'езда и призывает все профорганизации к твердому, неуклонному и скорейшему проведению их в жизнь.

Приезд тов. Куйбышева

Вчера в Тифлис приехал председатель ВСНХ СССР тов. Куйбышев.

В Коджори прибыли дети тифлисских рабочих, размещенные на лето в детских домах. На фото—дети за завтраком.

Шахматный отдел № 31 (120)

Под редакцией Н. Т. Сорокина

Задача.

К. Пирцхалава (Тифлис)

Печатается впервые

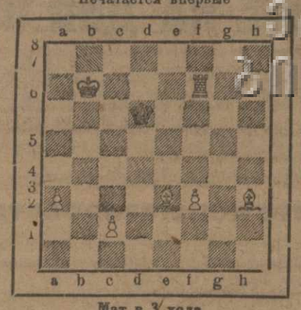

Мат в 3 хода

Французская партия

Белые—Ненароков Черные—Гоглидзе

3-ая партия матча

1. e4 e6 2 d4, d5 3 e5 (В последнее время это продолжение для белых считается менее выгодным, чем 3 Кc3. Однако Нимцович в ряде им игранных партии, доказал жизненность этого хода) 3... c5 4 Кf3, Кc6 (сильнее... Фb6) 5 dc Сc5 6 Сd3, Кge7 7 С0-0, Фb6 8 0—0 4 Сd7 9 a3, a5 10 Кd2, Кg6 11 Сg3, Лc8 12 h3, Кge7 (следовало играть 12.., Фe7 13 Лe1, f5! и белым нельзя играть 14 ef из-за 14.., Ф:g3. Ходом в партии черные обрекают себя на пассивную игру) 13 Лb1, Фe7 (угрожало 14 b4) 14 c4!, h6 15 Лbc1, Фb6 16 cd, ed 17 Кb3, Кd8 18 Сf4, Кe6 19 К:e5, Л:c5 20.. Л:c5, Ф:c5 21 Cd1! (Очень сильной угрозой b4) Фb6 (Лучше было 21... Кc6 ход в партии дает возможность белым оживить атаку.) 22 b4!, a1 не хорошо было-бы 22.., ab? 23 С:b4 и рокировка черных надолго затруднена) 23 Фe2? (ход, выпускающий все преимущество, следовало играть 23 b5!) 0—0 24 Лe1, Лc8 25 Лc8+, Кc8 26 Фe3, Фe7 (Лучше было 26... Кpf8) 27 Фe4 [illegible] 28 [illegible] Кf5, Ke 29 Кe7+, Кpf7 30 Кd5, Фd6 31 Сc4 Фe7 32 Кf6 [illegible] 33 [illegible] Фd7 34 Фc3 [illegible] и белые выиграли пешку, использовать которую очень трудно; как и показывает дальнейшая борьба.) 36... Кd4. 35 Фe5+, Крg8 36 Сe3, Кb5! 37 Сc1, Фd3 38.. Фe3, Ф:e3 (сильнее была более активная защита 38... Фc4 с угрозой взять на h4 39. g3, Кd4 40. Крh2 Фd5! и т. д. с сильной атакой. Ход в тексте тоже не плох т. к. белые получает две изолированных пешки, и лишняя пешка в данном положении существенного значения не имеет) 39. fe kpf7 40. Крf2 Кpe7 41. Крf3 Крd7 42. Кpe4 Кpc6 43. g4 Кc7 44. Cb2 Кe6 (нужно было играть 44..b5 с верной ничьей) 45. Ca1 Кf8 46. Cc3 Ke6 47. Cd4 Кc7 48. Cc5 Ke6.

49. Cd6 Кd8? (Ошибка. Нужно было играть b5) 50. Крf5 Ke6 (иначе 51. Cf8! Cc6 52. C:g7 K:g7+ 53. Крf6. Кр 54. Кр:f7 с легким выигрышем) 51. b5! Крd7? (Последняя и проигрывающая партию ошибка. Надо было брать пешку на b5, после чего возможен был такой вариант: 52. g5 hg 53. hg Крc6! 54. g6 Кр8 55. hf K:f7 56. Крe6 Кh6 57. Cf8! Кg4 58. C:g7 K:e4 и у белых минимальные шансы на выигрыш.) 52. Крe4 g6 53. Крd5 Крd8. (Черные цугцванг. Конец белыми разыгрывается просто и убедительно) 54. Кc4 b6 55. Крb4 h5 46. g:h gh 57. Кр:b Кg7 58. e3-e4 (иначе Кf5 с контрпаснами для черных) Ke6 59. Крb4 Кd4 60 Cf8 Крd7 61. Cg7 Ke6 62. Cf6 Кc5 63. a4 K:e4 64. a5 Крc7 65. a6 Крb8 69. Крc4 и на 80-ом ходу черные сдались.

ИСКУССТВО

ОТКРЫТИЕ СИМФОНИЧЕСКИХ КОНЦЕРТОВ

2-го августа открылись летние симфонические концерты. Организация концертов в этом сезоне взяла на себя трудколлектив оркестра. Оркестр сформирован в составе 60 чел. По договоренности с культсектором ЦИСУ коллектив получил площадку клуба медсантруд, на которой будет давать четыре симфонических концерта в неделю. Пятый концерт предполагается давать в рабочих районах. Получено согласие от дирижеров Гейнца Унгер (Берлин), Орлова, Горелова, Славинской и Мелик-Пашаева. Ведутся переговоры о выступлениях дирижеров: Хессина, Маргулиса (УССР) Столермана и др. В числе капитальных программ сезона намечено: исполнение «траурно-триумфальной» симфонии Бетховена «Октября» и сюиты из балета «Золотой век» Д. Шостаковича и др.

Сезон открылся концертом из произведений Глазунова, редко появляющихся на наших концертных эстрадах. В программе—5-я симфония Глазунова, одна из лучших его симфоний, уже несколько лет не исполнявшаяся. Дирижировавший Эйхенвальда, уверенно исполнившего всю программу, нашлись краски для несколько бледного склада скерцо, для превосходного напряженного «анданте»—третьей части симфонии—и для насыщенного финала. В исполнении сцен «Времен года» было достаточно четкости и ритмического разнообразия. Э. Капельницкий исполнил соло в «Песне Трубадура» с присущим ему вкусом.

Второй концерт под управлением Эйхенвальда, привлекший массу публики, наглядно показывает огромную потребность в симфонической музыке. В программе второго концерта—отрывки из произведений Вагнера и русские композиторы—Мусоргский, Лядов, Римский-Корсаков.

Вступление к «Хованщине» Мусоргского—«Рассвет на Москве-реке», «Кикимора» Лядова, «Испанское каприччио» Римского-Корсакова прозвучали достаточно ярко. Менее убедительным показался Вагнер, в особенности исполнение фрагмента из «Тристана»—«Смерти Изольды», который менее других удался дирижеру.

Выступавшая солистка вечера Закревская тепло исполнила арию Елизаветы из «Тангейзера» и романсы Чайковского, Танеева и Рахманинова.

И. А.

БАКИНСКИЙ ТРАМ В БАТУМЕ

Постановки бакинского театра рабочей молодежи «Нефть» и «Дружная горка»—прошли с большим успехом.

Содержание пьес, прекрасное художественное оформление, сыгранность молодого театрального коллектива вызывали всеобщий интерес среди рабочих Батума.

Трамовцы поставили 8 спектаклей специально для рабочих, организовали 2 диспута и 3 выступления во время обеденных перерывов на производстве.

Практика хождения участников ТРАМа в публику во время антракта, разъяснение зрителю содержания спектакля и ответы на вопросы достигли своей цели—дали рабочему возможность легко усвоить то, что он видел на сцене.

Нужно отметить, что некоторые хозяйственники срывали попытки трамовцев показаться на производстве. Администрация Анцефтьбетерстроя по каким то соображениям три раза не допустила молодой театр выступить на строительстве во время обеденного перерыва.

В общем бакинский ТРАМ в летнем театральном сезоне Батума был лучшим театрально-художественным зрелищем.

НИК.

**** Сезон русской драмы** организуется при ДКА. Вопросы руководства, состава труппы и репертуара выясняются на-днях.

ПОПРАВКА

В № 208 «З. В.» от 5 августа в беседе с тов. Феликсом Коном «Крепим культурную смычку народов СССР» в 7 строке восьмого абзаца напечатано: «зарубежные писатели Грузии», должно быть: «зарубежные писатели Грузии»

ФИЗКУЛЬТУРА

ТЕННИСНЫЕ СОРЕВНОВАНИЯ

8 августа на теннисных площадках ТСФК открываются соревнования для игроков первой мужской категории, имеющие целью выявить сильнейших теннисистов города для включения их в команду, выезжающую на товарищеские матчи в Москву, Ленинград и Харьков. Соревнования будут проводиться по очковой системе (в один круг) и обещают дать немало весьма интересных встреч.

МЕТАЛЛИСТЫ ВЕРНУЛИСЬ ИЗ ПОЕЗДКИ

Вернулась из поездки на Украину футбольная команда тифлисских металлистов. Технические результаты поездки нужно признать немалыми для металлистов, проигравших большинство матчей. В Николаеве тифлисцы потерпели поражение от местных металлистов (2 : 4) и сборной города (0 : 1). В Херсоне тифлисцы выиграли у второй сборной города (7 : 1) и свели в ничью матч с первой сборной (1 : 1). Из двух встреч в Днепропетровске металлисты выиграли одну и одну проиграли. Последние два матча в Сулине тифлисцы также проиграли.

СПРАВОЧНЫЙ ОТДЕЛ

ИЗВЕЩЕНИЯ

Позже 2 час. дня извещения не принимаются.

★ Распредотд. ЗКК ВКП (б) сообщает, что срок явки нового приема во все вузы ВСНХ Союза, кроме закавказских (о чем будет сообщено особо) состоится 1-го сентября.

★ ЦКК КП (б) Г предлагает т. Самуканиани И. в трехдн. срок явиться к т. Тигинцяну, комн. № 6.

★ В ЗИПИС сегодня, в 12 час. дня,—совещ. активистов студ. организаций.

РАСПИСАНИЕ

пассажирских поездов по ст. Тифлис

(Время местное).

Отправление:

На Москву № 1 кур. (по понед., пятн.)—15 ч. 45 м.; № 17 скор.—21 ч. 30 м., на Баку № 73 почт.—24 ч. 35 м.; № 51 пас.—17 ч. 25 м.; на Джульфу № 75 почт.—16 ч. 40 м.; на Эривань № 53 пас.—22 ч. 20 м.; на Ленинакан № 55 пас. 8 ч. 00 м.; на Телави № 77 почт.—10 ч. 05 м.; № 57 почт.—24 ч. 35 м.; на Батум № 74 почт.—7 ч. 00 м.; № 44 пас.—21 ч. 2[illegible] м.; № 46 пас.—19 ч. 25 м.; на Поти № 45 пас.—20 ч. 15 м.; на Боржом № 106 пас.—16 час. 35 м.; на Гори № 112—15 ч. 35 м.

Прибытие:

На Москвы № 2 кур. (по воскр., четверг.)—14 ч. 05 м.; № 18 скор.—8 ч. 15 м., из Баку № 74 почт.—5 ч. 45 м.; № 52 пас.—16 ч. 55 м.; из Джульфы № 76 поч.—9 ч. 2[illegible] м.; из Эривани № 54 поч.—18 ч. 40 м.; из Ленинакана № 56 пас.—22 ч. 35 м.; из Телави № 78 почт.—8 ч. 35 м., № 58 пас.—19 ч. 00 м.; из Батума № 73 почт.—20 ч. 35 м.; № 43 пасс.—9 ч. 10 м.; № 45 пас.—6 ч. 30 м.; из Поти № 47 пас.—8 ч. 30 м.; из Боржома 105 пас.—7 ч. 45 м. из Гори № 111 пас.—22 ч. 55 м.

РАСПИСАНИЕ

пароходных рейсов Совторгфлота по порту Батум

Отправление:

Экспрессные рейсы по средам—22 ч.; по субботам—21 ч. 30 м.; скорые рейсы по понедельникам и пятницам—22 ч.; товаро-пассажирские рейсы по четвергам—24 часа.

Прибытие:

Экспрессные рейсы по средам и субботам—14 ч. 20 м.; скорые рейсы по понедельникам и пятницам—17 ч., тов.-пас. рейсы по четв.—11 ч. 40 м.

С 19 июля вводится третий экспрессный рейс по расписанию уже открытых рейсов.

Летний ЭТЕРИ (сад Госсперы) Начало 1 сеанса в 9 ч. 15 мин. Худож. картина загр. производ. НОЧНОЙ КОИК В гл. роли мал. собака Рин-Тин-Тин (рот. в 7 ч. В гл. роли Сид Чаплин

Летний АПОЛЛО (сад Дарбази) Начало 1 сеанса в 9 ч. 15 мин. Амер. ком. произв. Паллер-Бросс ОБЕЗЬЯНИЙ ТЕАТР

СПАРТАК (б. Арфасто) Начало 1 сеанса в 7 ч. Милли Таут-Корсо, Ф. Никитин в художеств. картине ЖИЗНЬ НА ПОЛНЫЙ ХОД

Летний кино ПАЛАС Нач. 1 с. в 7 ч. 30 м. 3622 Сегодня в ежедневно исключит. героич. эпопея ЗАГОВОР МЕРТВЫХ В главн. роль: К. Черняков и Д. Гутман 4064 Скоро! ДВЕ СИРОТКИ Скоро!

Летний клуб МЕДСАНТРУД им. Б. Мачавариани (б. Стекла, Ист. 13) СРЕДА, 6 августа, КОНЦЕРТ С участ.: НЕХЛЮДОВОЙ, МУРАВСКОГО, СТРОВОЙ-КАШИРСКОЙ, КУМСИАШВИЛИ и НИКОЛЬСКОГО. Начало в 9 ч. 30 м. 4150 В саду духовой оркестр под упр. КАЖЕ.

ПАРК КУЛЬТУРЫ и ОТДЫХА (быв. АРТО) АНОНС ТОЛЬКО ДВА ВЕЧЕРА АНОНС лучшего в СССР сатирика-фельетониста Н. П. СМИРНОВА-СОКОЛЬСКОГО

СКОРО ХЕВСУРЕТИЯ СКОРО

ПРЕПОДАВАТЕЛЬ с многол. практ. гот. к осен. экзаменам по всем предмет. трудовых школ за все группы, в рабфак и техн. Чугуретская (б. Панасе вича) 4151 20, в под'езд. 3—1

ОКОНЧ. УНИВЕРСИТЕТ дает уроки по высшей МАТЕМАТИКЕ, ФИЗИКЕ, ХИМИИ и ГОТОВИТ в ВУЗЫ. Коммунальная (б. Воронц.) ул., № 9 кв. 16, ход с Крепости пер., верх. 3975 3 этаж. с 7-9 ч. веч. 14-1

НАЖДАЯ ЖЕНЩИНА желающая научиться приготовлять вкусные, разнообразные, сытные и дешевые кушанья—мясные, рыбн., вегетарианск. и диетическ.—должны выписать две общедоступн. по вареные книги: 1) дешевый стол, 2) молочно-растительн. стол, сод. 350 кулинарн. рецепт.; супы и принадл. к ним. Жаркие. Овощи и зелень. Салаты. Кушанья из круп и муки, из яиц и молочн. прод. Соусы и подливки. Сладкие (компоты, кисели, мороженое, кремы, пудинги). Варенье. Тесто, печенье (торты, мазурки, пасхи, куличи, пряники и др.). Соленье и маринады. Квасы.

Цена за обе книги с перес.—3 р. Заказы и деньги (можно почт. марками вместо денег) направ.: Москва, Китайгор., ст. п. № 7/89 или почт. ящ. 867/89. Книжное дело „Букинеры". И. А. ДУВИДЗОН. 4141

УПРАВЛЕНИЕ ОБ'ЕДИНЕНИЯ КОЛЛЕКТИВОВ КОМИТЕТА ТИФЛИССКОЙ БИРЖИ ТРУДА ПРОДАЕТ ЛЕГКОВОЙ АВТОМОБИЛЬ вполне исправный, на полном ходу СИСТЕМЫ „ПРОТОС" За справками обращаться в помещение управления—улица Воло'арского, № 3, к завхозу. 414

ОТКРЫТА ПОДПИСКА НА НОВЫЙ ДВУХМЕСЯЧНЫЙ ЖУРНАЛ КРАСКИ и ЛАКИ орган научной лаборатории треста „ЛАКОКРАСКА" Рассчитан на практ.-маляра, техника и инженера ОСНОВНЫЕ ОТДЕЛЫ: 1 Изыскание новых составов красов и лаков, улучшение и изучение существующих продуктов лакокрасочн. промышленности, полуфабрикатов и сырых материалов. 2. Новейшие достижения иностран. техники в области красок, лаков и способ их применения 3. Экономические обзоры по нашей промышл. 4. Стандарты и нормы лакокрасочн. промышл. ПОДПИСНАЯ ПЛАТА: на 6 м-цев с июля (до конца года)—3 руб. ПОДПИСКА ПРИНИМАЕТСЯ: Зак. отд. ост-хиздата Тифлис, спуск Элбакидзе, № 1 4080

Нижеслед. документы (утерянные и похищенные) считать недействительными

Уд. личн. желдор., профкн. желдор., уч. карт. безр., метрич. свид., уд. об увольн. по сокр. шт. и др. док. Степана Ткаченко

Уд. личн. и пат. на торговлю в разнос Татевоса Татевосяна

Мол. аб. Седрака Петросяна

Еркоп. кн. Шушаник Кяндарьян

М. л. аб. Акакия Гугушвили

Метр. свид. Юрия Лихтермана

Воен.-уч. кн. и конск. уч. кн. Я-ова Богданова

Метр. свид. Георгия Асатова

Кн. пенс. Шушаник Уандарян

Контр. лист и аккредитив М. З. Карпенко

Профкн. РКХ Ераноса Карапетяна

Еркоп. кн. Арама Мнацаканова

Еркоп. кн. Шакро Еганова

Хлебн. кн. Левона Бежанина

Хлебн. кн. Бузьмы Обидника

Воен. бил. Ивана Шахова

Хлеб. кн. Матрены Самодрига

Хлеб. кн. Михаила Гурешидзе

Уд. личн. Ахопа Егиазарова

Воен. кн. Аршавира Мартиросяна

Уд. личн., военный бил. и др.