Пролетарии всех стран, соединяйтесь! Bütün eləqələrin proletarları, birləşiniz!

Год издания 9-й

ЗАРЯ ВОСТОКА

ОРГАН ЗАККРАЙКОМА ВКП (б) И ЦИК ЗСФСР

РЕДАКЦИЯ И ГЛАВНАЯ КОНТОРА: ТИФЛИС, ПР. РУСТАВЕЛИ, 36. ТЕЛЕГРАФНЫЙ АДРЕС: ТИФЛИС—ЗАРЯ

ТЕЛЕФОНЫ РЕДАКЦИИ И ГЛ. КОНТОРЫ:

Телефонограмма	26-11	Экон., „Сов. Закавказье" и культ.-быт. отд.	7-49
Редактор	6-34	Отд. информации и репортаж	14-96
Отв. секретарь	3-91	Зав. изд. и бухгалт.	23-31
Ночной секретарь	9-10	Отд. респ. и инсп.	16-73
Рабоч. и отд. масс. раб.	3-04	Отдел об'явлений	26-11
Парт. отд. и „Л. РКИ"	14-14	Типография	2-70 и 5-08
Иностр., Востока и мл.-студ. отд.	20-87	ФЗМК	20-68

РУКОПИСИ НЕ ВОЗВРАЩАЮТСЯ

С ЖАЛОБАМИ НА НЕДОСТАВКУ ГАЗЕТ В ТИФЛИСЕ ЗВОНИТЬ ПО ТЕЛЕФОНУ 16-73

ПОДПИСНАЯ ПЛАТА на 1930 г.:

на 12 мес.—12 руб. | на 3 мес.— 3 руб.
на 6 мес.— 6 руб. | на 1 мес.— 1 руб.

За-границу: На 1 м.—75 ам. центов, 3 м.—2,25 долл., 6 м.—4,5 долл., на 12 м.—9 долларов.
Подписка заграницу принимается только в иностранной валюте

ГАЗЕТА ВЫХОДИТ НЕПРЕРЫВНО

Вторник 26 августа 1930 г.
№ 229 (2497) Цена 5 коп.

ТАРИФ НА ОБ'ЯВЛЕНИЯ
(ЗА СТРОКУ НОНПАРЕЛИ):

Позади текста	5 р. — к.
Среди „	2 р. — к.
Иног.: пов. „	1 р. 50 к.
среди „	3 р. — к.

При многократном печатании—скидка по соглашению. Сверх тарифа взим. 10 проц. городского налога

ПРИЕМ ПОДПИСКИ и ОБ'ЯВЛЕНИЙ ЕЖЕДНЕВНО с 8—2 ч. дня
После указанного срока взим. дополн. 10%

ОТДЕЛЕНИЯ: Москва—Мал. Ржевский пер., 6, Баку—Набер., 67, тел. 5-33. Батум—ул. III Интернационала, 33, тел. 1-92. Гянджа—ул. Сабира, тел. 1-44. Ленинакан—ул. 23, тел. 79. Сухум—Набережная Ленина, 15. Эривань—ул. Абовьяна, 8, тел. 69.

СЕГОДНЯ В НОМЕРЕ

ЗАГРАНИЦЕЙ: Пилсудскому поручено формирование кабинета.

ПО СССР: Реорганизация хлопководческой кооперации. — Совещание ударников - металлистов об'явило всесоюзный поход на «кладбища» металла. — Суд над виновниками избиения поста рабочих.

ПО ЗСФСР: Окончательные итоги украинского займа.

СТАТЬИ: ПЕРЕДОВАЯ — «Колдоговор — политический документ»; Н. РУБЕЖНЫЙ — «Смерть Манчестера»; Н. Р. — «Совсовет — опорный пункт района»; С. ЯКУБОВ — «Необходимо помочь комитетам по улучшению труда и быта работниц и крестьянок».

Колдоговор---политический документ

В условиях напряженнейшей борьбы за осуществление пятилетки коллективный договор все больше и больше становится важнейшим рычагом выполнения производственных заданий, неот'емлемой частью единого хозяйственного плана. От того, как выполняется колдоговор, насколько правильно поставлена организация труда и обслуживание материально-бытовых нужд рабочих, во многом зависит успешное выполнение контрольных цифр. Поэтому уже ныне действующие колдоговоры были заключены в прошлом году, как договоры хозяйственно - политические, как двусторонние обязательства.

Сейчас в связи с окончанием срока действия колдоговоров секторы производства и зарплаты СПСГ и АСПС приступили к массовой проверке выполнения колдоговоров. Задача проверки — силами самих рабочих, силами добровольных бригад, организуемых на предприятиях, не только проверить, но и наметить конкретные мероприятия к выполнению всех пунктов договора, в ходе самой проверки добиться выполнения нереализованных обязательств, выяснить причины невыполнения отдельных пунктов договора и привлечь конкретных виновников к ответственности. Успех проверки—в мобилизации масс. Поэтому вокруг проверки должно быть сосредоточено внимание всех общественных организаций и печати, особенно низовой.

Являясь частью единого хозяйственного плана, колдоговор не может быть рассматриваем изолированно от общехозяйственной политики страны. Поэтому во главу проверки выполнения существующих колдоговоров должны лечь вопросы, связанные с выполнением промфинплана, улучшением качества продукции, снижением ее себестоимости, состоянием трудисциплины, ростом производительности труда, рационализацией производства и т. д. Колдоговор — двустороннее обязательство; это должны твердо помнить проверочные бригады, строя свою работу так, чтобы проверять выполнение колдоговора не только хозорганами, но и рабочими и профсоюзами. Колдоговор обязывает рабочих поднять производительность труда, снизить себестоимость продукции, улучшить качество, повысить нормы выработки.

Важнейшим условием полного выполнения этих обязательств, принятых рабочими по колдоговору, является неослабное внимание к материально-бытовым нуждам рабочих как со стороны хозорганов, так и со стороны профсоюзов. Но «добиваясь при заключении колдоговоров, — читаем мы в резолюциях XVI партс'езда по докладу тов. Шверника, — улучшения материального и культурно-бытового положения рабочих, в первую очередь индустриального пролетариата, профсоюзы должны внимательнейшим образом изучать состояние промышленности трестов, хозоб'единений и предприятий, считаясь с состоянием данного хозоб'единения и интересами развития народного хозяйства в целом»... Это необходимо твердо помнить и при проверке выполнения колдоговоров. Сейчас в связи с продовольственными затруднениями среди отдельных отсталых прослоек рабочего класса возможны рецидивы рваческих настроений, возможны вылазки троцкистских, правооппортунистических агентов и кулацких подпевал на производстве. Партийные и профессиональные организации на предприятиях должны быть на-чеку, заранее мобилизуя рабочую массу для жестокого отпора этим вылазкам.

Стержневым вопросом проверки выполнения колдоговора должна явиться борьба за реальную зарплату. В этой связи необходимо особенно резко поставить вопрос о качестве продукции, особенно массового потребления, так как брак является прямым ударом по реальной зарплате. Вместе с тем, необходимо взять под обстрел ожесточенной самокритики рабочих масс работу профсоюзов в деле организации и упорядочения рабочего снабжения. В этом отношении наши профсоюзы сделали чрезвычайно мало и свои обязательства по колдоговору выполняют плохо.

В задачу партийных и профессиональных организаций входит также, используя для этой цели проверочные бригады из рабочих, обеспечить успешное осуществление всех мероприятий партии и правительства в деле ликвидации продовольственных затруднений. Бакинская парторганизация сделала в этом направлении решительный шаг. В своем последнем постановлении БК АКП (б) наметил ряд практических мероприятий для решительной перестройки работы кооперации. Для обновления и освежения аппарата ЦРК на работу туда направляются 300 рабочих-членов Баксовета и 5 ответственных партработников.

Вместе с тем необходимо проверить, как выполнялись обязательства по колдоговору со стороны хозорганов. Правильное проведение найма и увольнения рабочей силы, выдвижение, соблюдение нормы рабочего времени, обеспечение техники безопасности и охраны труда, соблюдение норм выработки, расценок, своевременной выдачи зарплаты и культурно-бытового обслуживания рабочих—все это должно стать предметом обсуждения проверочных бригад. В этом отношении на совести многих хозорганов имеются существенные прорехи. Есть предприятия (Дзорагэс, сухумский ледодеклательный завод), где и теперь, на исходе года, не заключены еще колдоговоры с отдельными группами рабочих. В рудниках Маргантреста (Чиатура) из-за недостатка света часто происходят несчастные случаи с рабочими. По заявлению старшего инспектора охраны труда, Маргантрест из 160.000 руб., ассигнованных на технику безопасности, израсходовал только 83.000, да и то нерационально. В типографиях Тифлиса и на паровозо-ремонтном заводе им. Сталина процветают сверхурочные работы.

Приведенных примеров вполне достаточно для того, чтобы напомнить профсоюзам об их обязанности, согласно директиве ВЦСПС, привлекать виновных в нарушении и невыполнении обязательств по колдоговорам к судебной ответственности. Между тем, как показывают сообщения с мест, профсоюзы слабо контролируют выполнение колдоговоров хозяйственниками и рабочими. Проверочные бригады должны поэтому установить роль низовых профорганизаций в борьбе за выполнение колдоговора, проверить, как они следили за выполнением обязательств, принятых рабочими по колдоговору. Работоспособные профорганы, забывающие о своих обязательствах по колдоговору, должны быть переизбраны.

Затрагивающий непосредственные интересы рабочего класса и неразрывно связанный с основными хозяйственными задачами пролетариата, коллективный договор должен не только формально, но и на деле стать двусторонним обязательством, должен «на деле выполняться во всех своих частях не только хозорганами, но и организованными в союзы рабочими» (резолюция XVI партс'езда). Каждая подписывающая договор сторона не только берет на себя известные обязательства, но и отвечает перед рабочим классом за их выполнение. Этот принцип и должен быть положен в основу начинающейся массовой проверки колдоговора и широко раз'яснен рабочим массам.

Проверка выполнения колдоговоров пройдет с успехом только тогда, когда она будет проведена при действительном и активном участии широчайших масс рабочих и служащих. Всемерное привлечение внимания масс к проверке—сегодняшняя задача партийных и профессиональных организаций. Только при этом условии будет подготовлена необходимая обстановка для перезаключения договоров на 1931 год, только при этом условии политическое значение колдоговора, как неот'емлемой части хозяйственного плана, будет поднято на новую, высшую ступень.

Истинные хозяева румынской военщины

ВЕНА, 25-VIII. (Зактаг). — По сообщению из Бухареста, румынская печать упорно распространяет **заведомо ложные слухи о военных приготовлениях СССР на бессарабской границе.** Вдохновителями этой антисоветской кампании являются **французские и английские банкиры и заводчики, стремящиеся получить военные заказы для румынской армии и флота.**

РАЗГУЛ ФАШИЗМА В ФИНЛЯНДИИ

ГЕЛЬСИНГФОРС, 25-VIII. (Зактаг). —Разгул террора против левых ознаменовался закрытием в Финляндии всех рабочих домов, клубов и просветительных организаций. **Социал-демократы, при поддержке полиции и охранки, предательски пользуются усилением террора и захватывают купленные на пожертвования рабочих помещения и имущество закрываемых левых организаций.**

Польско-германские трения

ПАРИЖ, 25-VIII. (Зактаг). — **«Тан»** пишет, что польско - германские споры по вопросу о Данцигском коридоре являются **«прискорбным введением» к ближайшим дебатам** на сессии Лиги наций в Женеве. По мнению газеты, Тревиранус **«в самый неудобный момент поднял один из опаснейших для развития политики мира вопрос»** (о пересмотре восточных границ Германии). Последствия речи, по мнению газеты, тем более опасны, что **речь не была опровергнута ни Брюнингом, ни германским министром иностранных дел.**

ЗА ПРАВОВУЮ И ЭКОНОМИЧЕСКУЮ ЗАЩИТУ ТРУДЯЩИХСЯ ЖЕНЩИН

НА МЕЖДУНАРОДНОЙ ЖЕНСКОЙ КООПЕРАТИВНОЙ КОНФЕРЕНЦИИ

ВЕНА, 25-VIII. (Зактаг). — На международной женской кооперативной конференции обсуждались вопросы **о правовом положении женщин** в кооперативных организациях, о военной опасности и вопросы о культработе. После реакционного доклада по вопросам культработы делегатки Чехословакии Нерасковой, **высказывавшейся против профессиональной деятельности и равноправия женщин,** делегатка СССР т. Бутузова выступила с содокладом, встретившим одобрение делегаток и вызвавшим бурные аплодисменты публики.

Т. **Бутузова** призывала конференцию **к борьбе за правовую и экономическую защиту трудящихся женщин.** Поэтому лишенная решительной оппозиции в этом вопросе против руководства конференции. Резолюция, предложенная президиумом, принята большинством лишь в 10 голосов.

Выступив в защиту резолюции советской делегации по вопросу о военной опасности, делегатки СССР подчеркивали факт колоссальных вооружений империалистических государств и резко критиковали и разоблачали смысл тактики женской сильдии в международном кооперативном альянсе, поддерживающей пацифистские иллюзии, которые империализм использует для маскировки подготовки к новой войне, и **призывали вести систематическую антивоенную кампанию и борьбу в защиту СССР, против колониального угнетения и за превращение империалистической войны в войну гражданскую.**

Резолюция президиума принята большинством в 100 голосов против 24. Выступление советской делегации вызвало сочувствие части делегаток и большинства гостей.

Вести отовсюду

★ По сообщению афинских газет, при обсуждении в Женеве ответов государств на меморандум Бриана о пан-Европе, представитель Болгарии поднимает вопрос **«о возможности признания СССР».** (ЗТА).

★ Сборы в фонд поддержки газ. **«Юманите»** успешно продолжаются по всей стране. К настоящему времени в фонд «Юманите» **собрано 250.000 франков.** Созывается республиканский с'езд комитетов поддержки «Юманите». На с'езде будет **создан постоянный национальный совет комитетов по защите «Юманите».** (ЗТА).

★ По сообщению лондонских газет, бывший член парламента, индийский коммунист Сакватвала получил официальное извещение о том, что запрещение о его поездке в Индию **не будет отменено.** (ЗТА).

★ По сообщениям из Калькутты, правительство Бенгальской провинции издало закон, дающий полиции право держать арестованных в тюрьме без суда и следствия в течение пяти лет. (ЗТА).

★ По сообщению американской печати, в столице Мексики **полиция разогнала митинг советских граждан,** посвященный годовщине казни Сакко и Ванцетти, и арестовала председательствовавшего на митинге доктора Глассемана. (ЗТА).

ПОЛЬСКИЙ ФАШИЗМ СБРАСЫВАЕТ ПОСЛЕДНИЕ ДЕМОКРАТИЧЕСКИЕ ОДЕЯНИЯ

ПРОГРАММА ПИЛСУДСКОГО---ПРОГРАММА НИЧЕМ НЕ ПРИКРЫТОЙ ФАШИСТСКОЙ ДИКТАТУРЫ

Социальная природа режима от смены правительства не изменяется

ПИЛСУДСКОМУ ПОРУЧЕНО ФОРМИРОВАНИЕ КАБИНЕТА

ВАРШАВА, 25-VIII. (Зактаг).—Польское телеграфное агентство сообщает, что председатель совета министров Славек подал в отставку, **мотивируя свое решение тем, что устал работать без отдыха и не может одновременно выполнять функции главы правительства и председателя парламентской группы блока сотрудничества с правительством.**

Отставка принята. **Президент республики предложил маршалу Пилсудскому сформировать новое правительство.** Пилсудский заявил, что в случае принятия им предложения сформировать правительство он же лал бы обеспечить себе сотрудничество всех министров кабинета, подавшего в отставку.

ПРОГРАММА ОГОЛТЕЛОГО ФАШИЗМА

ВАРШАВА, 25-VIII. (Зактаг).—Отставка кабинета Славека произвела огромное впечатление в политических кругах Польши и среди всего населения страны. В политических кругах убеждены, что Пилсудский примет пост премьера, что будет означать **переход пилсудчиков в общее наступление и в первую очередь в наступление в области внутренней политики.**

Предварительная декларация Пилсудского относительно «новой системы работы» расшифровывается следующим образом: **полное устранение сейма от каких бы то ни было дел и сведения к минимуму значения совета министров.** Министры получают прямые приказы непосредственно от Пилсудского.

В виду тяжелого финансового положения **финансовым диктатором назначается Матушевский,** в задачу которого входит: не допустить бюджетного кризиса путем решительного урезывания всех министерских бюджетов, **кроме бюджета военного министерства, который обеспечивается полностью.**

Германия перед выборами

НАИБОЛЕЕ ЧЕСТНЫЕ ЭЛЕМЕНТЫ СОЦИАЛ-ДЕМОКРАТИИ УХОДЯТ В КОМПАРТИЮ

ДУИСБУРГ, 24-VIII. (Зактаг). — В Дуисбурге в Рейнской области состоялся большой предвыборный митинг компартии с участием 4.000 рабочих, на котором выступил Мар, руководитель районной организации «рейхсбанера» (социалфашистская боевая организация) с резкой критикой социал-демократии. Мар заявил, что покидает «рейхсбанер» и вступает в компартию.

СОЦИАЛ - ПОЛИЦЕЙСКИЕ НА «БОЕВЫХ» ПОСТАХ

БЕРЛИН, 24-VIII. (Зактаг). — Социалдемократический министр провинции Гессен запретил коммунистические демонстрации. Такой же приказ издали «левый» социал-демократ полицей-президент Лейпцига Обер и президент Ганновера — социал-демократ **Носке.**

ПОД БЛАГОВИДНЫМ ПРЕДЛОГОМ

БЕРЛИН, 24-VIII. (Зактаг). — 17 сентября в Эссене в суде присяжных будет слушаться дело **30 рабочих, обвиняемых в «нарушении условий версальского договора», а также в «нарушении закона о защите государства».** Обвинение основано на том, что подсудимые являются учредителями пролетарской организации «Рухрвахт», которая, по данным обвинения, якобы является организацией запрещенного союза красных фронтовиков.

РАССТРЕЛ РАБОЧИХ В БУНЦЛАУ

БЕРЛИН, 25-VIII. (Зактаг).—«Роте Фане» сообщает, что в Бунцлау (Силезия), где во время столкновений полиции с рабочими было убито трое и ранено 48, состоялся организованный компартией многолюдный митинг протеста против убийства рабочих. Рабочие требуют **немедленного ареста социал-демократического рандрата** (главы местной власти Кэне, лично отдавшего приказ о расстреле), **обеспечения семей убитых и калек и устройства похорон убитых за счет муниципалитета.** Рабочие решили в день похорон об'явить стачку протеста.

Советские товары на мировых рынках

«С ТОЧНОСТЬЮ ДО ОДНОЙ ТЫСЯЧНОЙ»

РИМ, 24-VIII. (Зактаг). — Отвечая на выпады иностранной печати против итало-советского экономического соглашения, **«Джорнале д'Италия»** в передовой констатирует рост советского импорта в Италию и заявляет следующее:

«Мы ничего не имеем против этого роста. Мы желаем только большего ценностного равновесия в торговом обмене двух стран».

Подчеркивая выгоды, которые получаются, благодаря монопольному характеру советской внешней торговли, газета пишет:

«Железная дисциплина, характеризующая советскую внешнюю торговлю, которая является государственной монополией, позволяет Советскому Союзу осуществлять внешнеторговый обмен по выполнению заключенных им договоров с точностью до одной тысячной».

НЕТ ОСНОВАНИЙ ДЛЯ ОГРАНИЧЕНИЯ СОВЕТСКОГО ИМПОРТА

ВАШИНГТОН, 25-VIII. (Зактаг). — По сообщению официозной **«Юнайтед стэйтс дэйли»** в министерстве финансов заявляют, что трудно точно установить «факторы производства» в СССР (речь идет о якобы применяемом в СССР труде заключенных для производства экспортных товаров.—**Ред.**), которые дали бы основание для ограничения советского импорта. При настоящих условиях нет никакого основания запрещать импорт из СССР.

В заявлении указывается, что только конгресс может определить, участвует ли принудительный труд в советском производстве, министерство финансов не правомочно констатировать это.

Касаясь вопроса о советском марганце, газета заявляет, что советский марганец так же необходим сталелитейной промышленности САСШ, как и советская древесная масса для бумажной промышленности САСШ.

ПОД ДАВЛЕНИЕМ АССОЦИАЦИИ МАРГАНЦЕПРОМЫШЛЕННИКОВ

ВАШИНГТОН, 25-VIII. (Зактаг). — Товарищ министра финансов Лоумен заявил, что совещание в министерстве по вопросу об импорте советского марганца **не носило официального характера.**

Эдкерсон, глава американской ассоциации марганцепромышленников, в своих показаниях в министерстве не привел доказательств, что советский марганец сбывается в САСШ в порядке демпинга, но жаловался, что все американские марганцевые рудники закрыты в результате советского импорта.

Томас Долерти, представитель института железа и стали, являющегося организацией крупных сталелитейных фирм, заявил, что советский марганец продается в САСШ **по тем же ценам, что и марганец, импортируемый из других стран.**

На индо-афганской границе

БОРЬБА ПРОДОЛЖАЕТСЯ

ЛОНДОН, 24-VIII. (Зактаг). — По сообщениям из Индии, в северо-западной пограничной провинции вновь усилились активные действия повстанцев против английских войск. **3000 афридиев и несколько тысяч мохмандов оперировали против правительственных военных частей в районе Баг.**

Сильный отряд повстанцев действовал в районе Карлачи. Местные английские власти применяют в целях подавления восстания **новую тайтику.** Они пытаются формировать «партизанские части», составленные из разных племен, сохранивших лойяльность по отношению к англо-индийскому правительству, для борьбы против повстанцев.

Турция на пути в Лигу Наций

СТАМБУЛ, 25-VIII. (Зактаг). — Печать публикует заявление генерального секретаря новой республиканско - либеральной партии **Нурибея** о том, что **правительство Исметпаши ставит условием вступления Турции в Лигу Наций предоставление ей постоянного места в совете Лиги.**

По мнению республиканско - либеральной партии, **Турция может удовлетвориться и выборным** (непостоянным) **местом в Совете.**

После обсуждения этого вопроса надо считать, что правительство Исмет-паши не будет более противиться такой постановке этого вопроса.

Растут ряды безработных

БЕРЛИН, 25-VIII. (Зактаг). — За первую половину августа число безработных в Германии повысилось с 2.765.000 ч. до 2.845.000 человек.

РИМ, 25-VIII. (Зактаг). — Экономический кризис в Италии углубляется. Согласно несомненно преуменьшенным цифрам «Лаворо фашиста» на 1 августа было 342.000 безработных, на 41.000 больше того же периода 1929 года.

При полном зале

Финляндия, Лит ва, Чехо-Словакия, Греция и др. государства уклоняются от участия в созываемой в ближайшем будущем в Варшаве антисоветской «аграрной» конференции.

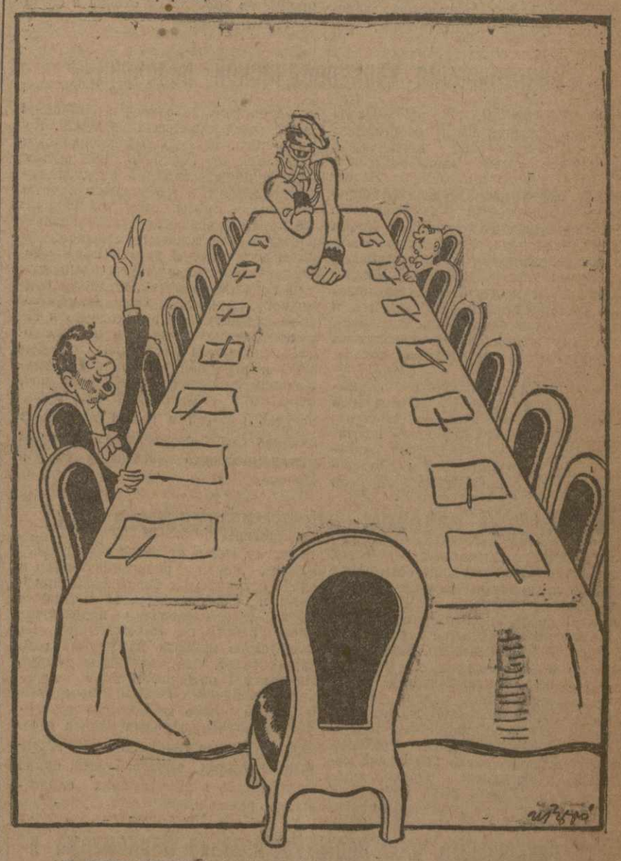

«НА ВАРШАВСКОЙ КОНФЕРЕНЦИИ БУДУТ ПРИСУТСТВОВАТЬ ТОЛЬКО ЛАТВИЯ И ЭСТОНИЯ. ПОЛОЖЕНИЕ ДОСТАТОЧНО КУРЬЕЗНОЕ». (Рижский «Социал-демократас»).

Война в Марокко продолжается

Судя по последним сообщениям парижской печати, спокойствие среди арабских племен на южной алжиро - марокканской границе (Тафилалет) далеко еще не восстановлено. Марокканцы продолжают стойко с оружием в руках отстаивать свою независимость, не допуская французские колониальные власти к захвату своих территорий—поселений, пастбищ и т. п.

По сведениям из Орана, в последний момент 3 сильных колонны войск под командой полковника Легран и полковника Дофино были направлены на юг «с целью выпрямить линию в районе Тадла» (южный Марокко).

Первое столкновение французских войск с арабскими повстанцами произошло в долине Зиз около Ксар Раллю. В боях французские части потеряли 1 офицера, 1 унтер-офицера и 12 солдат убитыми и ранеными.

Вторая стычка, закончившаяся сильными боями с племенами ант-хаммо и ант-реблаш, имела место в районе Хаммада. Марокканцы понесли значительные потери от воздушной бомбардировки.

Французские потери: 14 легионеров убито и около 24 раненых.

Комментируя последние военные операции в Марокко, «Юманите» замечает: «В то время, как алжирские «башага» (шейхи), продавшиеся французскому империализму, хвастаются благодеяниями французской «цивилизации», последняя достаточно рельефно выявляет свой облик новыми убийствами в Марокко».

ПОЛОЖЕНИЕ В АФГАНИСТАНЕ НЕУСТОЙЧИВОЕ

На днях в Карачи (Индия) прибыл немец-преподаватель одного из сыновей бывшего афганского падишаха Аманулла. Проведя в Афганистане 4 года и будучи хорошо знаком с положением страны, он находит, что «внутреннее неспокойствие в Афганистане может в любой момент закончиться революцией».

По его словам, Афганистаном фактически правит не Надир-шах, а его брат сардар Мохамед-Хашим-хан, занимающий пост премьер-министра. Мохаммед-Хашим-хан проводит большую часть времени в переговорах с мятежными племенами, жалующимися, между прочим, на то, что центральное правительство не выполнило обещаний, данных будто-бы им (племенам) за помощь, которую они оказали Надир-шаху при завоевании им трона.

Демонстрация единства империалистических интересов

Как известно, во время последних волнений в Канре и Александрии было зарегистрировано много жертв среди европейской колонии как раненых, так и убитыми.

В связи с этим, как сообщают из Каира, Франция, Италия и САСШ сделали представления Великобритании на счет более усиленной охраны имущественных интересов и личной безопасности иностранных подданных.

«Таймс» в статье «Египет и Вафд», касаясь этого вопроса, заявляет: «Форейн Оффис» сообщил представителям иностранных держав, что «британское правительство дает себе отчет в своей ответственности по отношению к иностранно-подданным в Египте. Главное состоит в том, чтобы поддержать общественный порядок».

ВОСТОК

Пустой жест английского ставленника

По сведениям из Каира, премьер Сидки - паша официально уведомил «Форейн Оффис», что «он овладел положением и успел восстановить порядок и спокойствие в стране». Премьер требует убрать военные суда из Александрийского порта.

Выступление Сидки-паши об'ясняется его попытками спасти свой подмоченный авторитет в массах. Его пустой, никакого реального значения не имеющий, жест имеет в виду показать массам: «Я-де, мол, тоже против Англии и защищаю национальные интересы».

Хроника Востока

≈ По сообщению из Константинополя, турецкий министр финансов Шукри-бей выехал в Европу. В Швейцарии Шукри-бей должен встретиться с французским финансовым экспертом Шарлем Рист, который, как известно, недавно «исследовал» финансовое и экономическое положение Турции. ≈ «Берлинер Тагеблатт» сообщает, что греко-турецкие переговоры о пересмотре вооружений продвигаются медленно и находятся все еще в начальной стадии. По имеющимся сведениям, между сторонами достигнуто будто бы принципиальное соглашение о равенстве военно-морских сил. Окончательных результатов можно ожидать только после посещения Анкоры Венизелосом.

≈ По сведениям «Таймс», полученным из Аллахабада, высшая судебная палата Индии, оспаривая законность заключения в тюрьму Пандита Мотилала Неру и доктора Саид Махмида, постановила освободить их из тюремного заключения. Адвокат, выступавший по поручению правительства, признал, что оба заключенные были осуждены незаконным образом, и суд вынужден был аннулировать свое решение.

≈ По сведениям из Бомбея, группа индийских туземных правителей разных провинций приезжала в Пуна, где «с особого разрешения вице-короля» имела продолжительную беседу с Ганди на счет создавшегося внутреннего положения в связи с кампанией гражданского неповиновения.

ЕЩЕ ВЫШЕ ТЕМПЫ УБОРКИ УРОЖАЯ

НИКАКИХ ПЕРЕБОЕВ В СНАБЖЕНИИ ПОЛЕЙ РАБОЧЕЙ СИЛОЙ, МАШИНАМИ

Полностью выполнить директивы партии и правительства по силосованию

Как проходит кампания

БЕСЕДА С НАРКОМЗЕМОМ ЗСФСР ТОВ. С. ДЖУГЕЛИ

О ходе уборочной кампании по ЗСФСР наркомзем ЗСФСР т. Джугели в беседе сообщил следующее:

«Уборочная кампания в этом году, несмотря на некоторое опоздание составления планов, проходит гораздо организованнее, чем в прошлые годы. Впервые был составлен закавказский план уборочной кампании, на основе которого составлены республиканские, которые, в свою очередь, расчленены на окружные, районные и сельские планы, в большинстве своем уже доведенные до совхозов, колхозов и крестьянского двора.

Особо в этом году стоял вопрос о рабочей силе для районов технических культур. Для работы в этих районах была произведена мобилизация безработных. Так, в Баку было мобилизовано полторы тысячи человек. По Грузии также была проведена мобилизация безработных, которые были переброшены на хлопковые поля. Особо надо отметить плохую работу потребкооперации в деле снабжения мобилизованных, что не могло не отразиться на их работе.

Помимо мобилизации на местах, для Грузии и Азербайджана был намечен завоз рабочей силы с Северного Кавказа до 6.000 человек, главным образом, для табаководческих и хлопковых районов.

Учитывая прошлогодний опыт, были приняты также все меры к полной загрузке и рациональному использованию уборочных машин. Проведенными мероприятиями мы добились доведения работы тракторов до **20 часов в сутки; в большинстве** районов тракторы работают днем и ночью, несмотря на то, что работа ночью затрудняется отсутствием осветительных приборов.

Особую помощь в деле уборочной кампании оказывают также рабочие бригады, посланные на места для обслуживания уборочной и осенней посевной кампаний. По сведениям ЗСПС по Грузии послано 222 человека, по Азербайджану—335 и по Армении—136.

Как никогда, в текущую уборочную кампанию оказывается помощь единоличному сектору (батрацко-бедняцко-середняцкому хозяйству) в уборке урожая.

Колхозы и совхозы организовали уборочно-молотильные бригады, которые по мере освобождения от своей работы совместно с машинами и инвентарем перебрасываются в единоличные хозяйства для уборки посевов.

Плановое проведение уборочной кампании уже дало ощутительные результаты. Так, на 10 августа по ЗСФСР убрано до 1.500.000 га озимых и часть яровых колосовых культур из общей площади посевов в 1.539.000. За истекшую декаду цифра уборки безусловно увеличилась.

Осноуборочная кампания проходит также нормально. На 1 августа было уже убрано 242.500 га, или 68 проц. из общего посева по ЗСФСР в 360.000 га. Предварительные сведения до 10 августа говорят о том, что во всех низменных районах ЗСФСР уборка сена уже закончилась. Связанное с осноуборочной кампанией силосование кормов по ЗСФСР проходит не совсем нормально. Строительство силосов **по всем республикам ЗСФСР идет ниже нормального темпа, что** обязывает нас принять самые решительные меры к полному выполнению директив партии по силосостроению» (Зактаг)

Скоро начнется сбор хлопка

БАКУ, 25-VIII. (Зактаг). — В Памбукбирлиги поступили сведения, что на хлопчатнике раннего посева началось раскрывание коробочек. Через две недели надо приступить к сбору хлопка-сырца. Вопрос об обеспечении массового сбора хлопка дополнительной рабочей силой еще не разрешен. Сейчас организации пока заняты составлением проекта набора рабочих, практически же ничего не делается. По имеющимся у Памбукбирлиги сведениям, посушка хлопка в текущем году незначительна. По всему Азербайджану выгорело от недостатка воды не более 2000 га, в том числе в Нах. ССР—немного более 1000 га. Однако, у Памбукбирлиги еще нет учета влияния недостаточной поливки на понижение урожайности.

БОРЬБА С СОРНЯКАМИ.

ЛЕНКОРАНЬ, 25-VIII. **(Наш кор.).** На полях Ленкоранского округа, принадлежащих колхозам, в настоящее время идет пожнивное лущение, которое производится путем мелкой вспашки. Это уничтожит сорную растительность, могущую погубить посевы, предупредит усушение почвы и поможет колхозам получить высококачественную зерновую продукцию.

Реорганизация колх.-кооп. системы АССР

БАКУ, 25-VIII. (Зактаг). — Началась реорганизация колхозно-кооперативной системы в Азербайджане, которая должна быть в основном закончена к 1 сентября.

Вместо 6 специальных союзов сел.-хоз. кооперации остаются только четыре: хлопковый, полеводческий, животноводческий и плодоовощный. Виноградо-винодельческий союз об'единяется с плодоовощным. Мелиоративный союз ликвидируется, организация и обслуживание низовых мелиоративных товариществ возлагаются на специальные отраслевые союзы сел.-хоз. кооперации.

Сокращается сеть райсоюзов. В каждом районе организуется единый райкоопсоюз, ориентирующийся на ведущие в районе отрасли сельского хозяйства.

В районах, где коллективизировано не менее 10 проц. крестьянских хозяйств, организуется наряду с райкоопсоюзом райколхозсоюз. Там, где процент коллективизации ниже, при районном коопсоюзе организуется колхозсекция. Окружные колхозсоюзы, а также колхозсекции при республиканских отраслевых союзах, ликвидируются.

Республиканский союз сел.-хоз. кооперации также ликвидируется, и все руководство колхозно - кооперативной системой сосредоточивается в наркомземе.

Все машиноснабжение сосредоточивается в Заксельхозснабе. Последний до начала осенней посевной кампании должен организовать в Азербайджане межрайонные базисные склады. Распределение машин среди крестьян возлагается на райкоопсоюзы. При реорганизации колхозно-кооперативной системы административно - управленческие расходы должны быть снижены на 50 проц., в первую очередь за счет сокращения аппарата центральных правлений союза. Освобождающиеся работники должны направляться для укрепления низовой сети.

НАЧАЛСЯ СБОР ВИНОГРАДА

ГЯНДЖА, 24-VIII. (Зактаг). — Сегодня в Барсулинском подрайоне (Касум-Измайловского района) начался сбор винограда.

Гянджинское окружное отделение союза сельхозрабочих предоставило Райплодоовощсоюзу 1.000 человек рабочих для сбора и упаковки винограда. **Около 50 проц. рабочих — члены профсоюза.**

ШАМХОР, 24-VIII. (Зактаг).—В немецких селениях Шамхорского и Казахского районов урожай винограда средний. Об'ясняется это тем, что беспрерывные дожди во время цветения винограда (июнь) не дали возможности произвести искусственное опыление.

СУХУМ, 24-VIII. (Зактаг). — **Вступили в социалистическое соревнование** по ранней заготовке табаков (дисаров) колхозы «III Интернационал», «Арач», «им. т. Ворошилова» и «Вперед».

Прополка сои

На V конгрессе Профинтерна

МОСКВА, 25-VIII. (Зактаг). — На пятом конгрессе Профинтерна в прениях **по докладу Хуан-Пина Крулевецкий** (СССР) сравнивает нынешнюю политику международной буржуазии в колониях и полуколониях с политикой царского правительства России. Угнетенные рабочие мира должны уяснить гибельность для пролетариата этой политики и решительно бороться против разжигаемого буржуазией национального шовинизма.

Революционная **борьба в колониях и полуколониальных районах,**—указывает председатель Германии,—**является ли европейских рабочих не расовым, а классовым вопросом.** В европейских портах грузятся военными запасами многочисленные корабли для колоний. Это империализм посылает оружие для угнетения колониальных рабов.

Необходимо в портах вести неустанную пропаганду и агитацию среди рабочих против нагрузки и обслуживания таких судов.

На вопросах **рабочего движения в Индии** подробно остановился в своей речи **Мисра.** Он указывает, что отсутствие компартии мешает консолидации революционных сил индийского рабочего класса. Среди индийских рабочих еще пользуется довольно большим влиянием национальная буржуазия. Надо приступить к организации неорганизованных рабочих, **созданию отрядов рабочей самообороны** и посылать ударные рабочие бригады в деревни для руководства и помощи революционным крестьянским комитетам. **Индия находится накануне больших революционных событий и мы должны во всеоружии встретить их.**

Французская и китайская делегации сделали заявление, в котором требуют, чтобы международное профсоюзное движение **дало решительный отпор троцистам, которые своими действиями пытаются разложить революционное профдвижение.** В СССР троцкисты выступают, как контрреволюционеры, а в капиталистических странах они препятствовали проведению демонстрации 1-го августа против опасности империалистической войны и в защиту СССР. Во время нападения китайских милитаристов на КВЖД китайские троцкисты призывали международный пролетариат бороться против «красного империализма».

Многие товарищи не поняли значения разлагающей работы троцкистов и говорили **о снисходительности** по отношению **к ним.** Эти товарищи не понимали, что путь троцкистов—путь раскола революционного рабочего движения. **Надо бороться против троцкистов во Франции, Китае и всех странах, где они имеют сторонников в революционных организациях.** Это поможет революционному профдвижению в борьбе с мировой буржуазией и амстердамским интернационалом.

23 и 24 августа продолжались прения по докладу Хуан-Пина.

Том Манн (Англия) говорит, что в Англии насчитывается 40 миллионов населения, из них 2 миллиона составляют господствующий класс. **Эти 2 миллиона эксплоатируют помимо «своих» рабочих еще свыше 450 миллионов трудящегося населения Индии, Египта, Южной и Западной Африки, Канады, Австралии и так далее.** Английское движение меньшинства еще недостаточно борется против порабощения индийских, негритянских и других рабочих.

Муссо (Индонезия) отмечает, что в колониальных и полуколониальных странах мы стоим накануне величайших событий. Перед **рабочими некоторых колониальных стран конкретно встает вопрос о захвате власти.** В рабочее движение вовлекаются миллионные пролетарские массы. Вчерашние кули становятся во главе политических и экономических боев.

Представитель **Тихоокеанского секретариата профсоюзов** говорит, что активность Амстердама в колониях и полуколониях повысилась. Амстердамцам удалось расколоть индийский конгресс профсоюзов. Организация борьбы рабочих масс в колониях и полуколониях против Амстердама—центральная задача револю

СССР за день

МК ВКП (б) о росте московской организации

МОСКВА, 25-VIII. (По телеф. от наш. кор.). Бюро МК ВКП (б) вынесло постановление о вербовке рабочих и батраков в партию во втором полугодии 1930 года. МК признал рост московской организации за второй квартал текущего года **недостаточным.** Причиной этому является ослабление внимания районных и низовых парторганизаций к этой важнейшей политической задаче.

МК отмечает грубое нарушение директив партии о вовлечении в состав принимаемых в партию не менее 95 проц. рабочих от станка со стороны целого ряда районных и окружных организаций Московской **области.** В результате этого **процент рабочих от станка по всей организации понизился с 54,7 до 53,8.** Не лучше обстоит дело с вовлечением в партию батраков, сельско - хозяйственных рабочих; удельный вес их среди вновь вступающих также сократился. Ослаблен темп вовлечения колхозников. Не весьма удовлетворительны итоги роста за счет женщин и, особенно, комсомольцев.

МК предлагает всем парторганизациям принять решительные меры в сторону получения перелома по вовлечению рабочих в партию с тем, чтоб к концу 1930 года добиться 60 процентов рабочих от станка в составе организации.

Реорганизация хлопководческой кооперации

МОСКВА, 24-VIII. (Зактаг).—Окончательно выяснен план реорганизации хлопководческой кооперации. Всесоюзное бюро хлопководческой кооперации реорганизовано во **Всесоюзный центр хлопководческой кооперации**—«Всесоюзный хлопкоцентр». В Узбекистане, Таджикистане Туркмении, Киргизии, Казакстане Азербайджане, Армении и Каракалпакии создаются хлопковые союзы. Шелководческая и мелиоративная кооперация в средней Азии упраздняются и их функции в части работы по шелководству и мелиорации в колхозах соответственно передаются колхозной системе.

Всесоюзный хлопкоцентр осуществляет общее руководство над всей системой хлопководческой кооперации. Хлопкоцентр руководит планированием, производственным строительством, контрактацией и сбытово-снабженческой деятельностью по всей своей системе на основе контрольных цифр, утвержденных НКЗ СССР. Помимо того, Всесоюзный хлопкоцентр устанавливает контроль над выполнением планов заданий хлопководческой системы и утверждает отчеты, балансы и сметы республиканских (областных) союзов, устанавливает контроль над точным их выполнением и участвует в работе научно-исследовательских опытных учреждений по хлопководству, шелководству мелиорации и т. д. Организационно производственное руководство и агротехническое обслуживание колхозов передаются колхозной системе МТС и агропроизводственное обслуживание населения по районам МТС передается Тракторцентру. Руководство работой в новых хлопковых районах будет осуществляться через уполномоченного Хлопкоцентра в Москве.

Районным газетам—полиграфическую базу

В связи с постановлением ЦК ВКП (б) о реорганизации сети газет в виду ликвидации округов начальник полиграфтреста ВСНХ СССР тов. Черепов сообщил сотруднику ТАСС, что типографии имеются сейчас примерно в 600 пунктах, но, однако, не все они приспособлены к выпуску газет. Перед полиграфической промышленностью стоит задача обеспечить типографским оборудованием и рабочей силой 30 проц. всех районных газет. Это значит, что **необходимо организовать около 200 новых небольших типографий.** Организация типографий должна быть выполнена в основном в счет внутриобластных ресурсов. Остро стоит вопрос со снабжением части реорганизуемых и вновь создаваемых типографий шрифтами и оборудованием. В настоящее время ряд словолитен переключил свою работу на изготовление 150 комплектов шрифта для новых районных газет. Эти комплекты будут готовы к 1 октября. В виду недостачи рабочей силы, местным организациям нужно немедленно приступить к обучению новых кадров рабочих. Районные газеты, не обеспеченные местными типографиями, будут выпускаться в типографиях близлежащих районов.

Устав поселкового с.-х. производственного товарищества

Наркомзем СССР утвердил устав поселкового сельско-хозяйственного производственного товарищества. Цель товарищества — совместными силами и средствами улучшать и развивать свое хозяйство, повышать производительность труда, увеличить товарность хозяйства и организовать первичную переработку и сбыт продукции. На основе применения в сельском хозяйстве машин, лучших семян и породистого скота улучшать материальное положение членов товарищества и улучшать условия быта и труда. Работу товарищество ведет в направлении последовательного перехода к обобществленному хозяйству. Членами товарищества могут быть все трудящиеся.

Раз'яснение Наркомзема и Колхозцентра СССР

МОСКВА, 24-VIII. (Зактаг). — Наркомзем и Колхозцентр СССР раз'ясняют, что примерный устав сельхозартели не ограничивает права членов сельхозартели выращивать молодняк, разводить и покупать в единоличное владение крупный и мелкий рогатый скот и свиней. Правления колхозов обязаны оказывать всяческое содействие в правильном уходе за принадлежащим колхозникам скотом путем предоставления пастбищ и натуральных выдач кормов в счет причитающихся колхозникам доходов и т. п.

ПРЕМИРОВАНИЕ ЛУЧШИХ КОЛХОЗНИКОВ

МОСКВА, 24-VIII. (Зактаг). — Колхозцентр Союза предложил местам выделить средства на премирование лучших колхозников в отраслях животноводства. Колхозники будут премироваться за увеличение товарности и за улучшение качества продукции

Дело виновников избиения рабочего негра

МОСКВА, 25-VIII. (По телеф. от наш. кор.). «Труд» сообщает следующие подробности суда над виновниками избиения рабочего негра тов. Робинсона.

Вечернее заседание 23 августа было посвящено допросу потерпевшего **Тов. Робинсон** сообщил, что он родился и вырос в Вест-Индии. Приехав в САСШ, он поступил на один из заводов в Детройте и работал там в течение 10 лет, одновременно учась в университете. Совсем недавно он был приглашен в СССР для работы на тракторном заводе. Через несколько дней по прибытии на тракторный завод он был избит Луисом.

На вечернем же заседании американский рабочий **Чечель** сообщил, что приезд негра тов. Робинсона вызвал вспышку расовой ненависти со стороны худших американских рабочих. Чечель заявляет, что большая часть американских рабочих, приехавших на тракторострой — против попыток ввести националистическую и расовую ненависть в их среду.

Свидетель **Митич** рассказывает, что милиционер пытался арестовать Луиса, но последний стащил милиционера с лошади, сам сел верхом и издевательски предложил милиционеру следовать за ним.

Характерно, что следователь этого заявления Митича, делавшегося и прежде, в протокол допроса не внес.

Далее свидетель рассказывает, как однажды Луис пытался с кулаками броситься на заведующего столовой завода.

В показаниях заведующего столовой тракторного завода **Мальцева** имеется целый ряд указаний на контрреволюционные выступления Луиса во главе группы хулиганов против некоторых русских рабочих, которых Луис называл «красной сволочью».

Эти случаи рисуют Луиса не только как хулигана, но и как фашиста.

На заседании суда 24 августа начались выступления общественных обвинителей.

ТЕМПЫ ЕЩЕ НЕ ВЗЯТЫ

Расширить посевы на 5%, повысить урожайность на 7%. **БОЕВЫЕ ЗАДАЧИ ОСЕННЕГО СЕВА** Укреплять существующие и строить новые колхозы

Развернем по боевому подготовку к осеннему севу

Республиканские наркомземы молчат

По сведениям Заксельсоюза планы осенней посевной кампании республиками были переработаны в районном разрезе. Первая половина августа должна была пройти в работе по доведению посевного плана до села и колхоза, однако, сказать, что планы уже доведены до всех пунктов сельского хозяйства, нельзя.

Одновременно до села и колхоза должны быть доведены планы контрактации озимых посевов в размере 265.000 га.

Разассигнованная по республикам сумма аванса в размере 200.000 руб. для оказания помощи бедняцким и маломощным коллективным хозяйствам размещена по районам и будет использована для оплаты тракторной вспашки в размере 50 проц. Остальные 50 проц. оплаты за вспашку будут возмещены натурой из урожая 1931 года.

План контрактации посевов сортовых семян утвержден Союзнаркомторгом в размере 22.630 га и пшеницы и ячменя. В том числе по Армении 17 тыс. га, по Грузии—630 га и по Азербайджану 5.000 га. Уже проводится подготовительная работа по зяблевой вспашке.

Закнаркомзем никаких сведений от республиканских наркомземов о ходе подготовки к осенней посевной кампании не имеет.

На запросы республиканские центры упорно молчат.

Закнаркомзем получил телеграмму Союзнаркомзема, где ему предлагается срочно представить сводку подготовки к осенней посевной кампании на 20 августа. При этом подчеркивается, что «непредставление сведений будет расцениваться как неудовлетворительность работы». Союзнаркомзем в этой телеграмме предлагает Закнаркомзему — «добейтесь категорически восстановления дисциплины оперативных сводок, наложите взыскания, перейдите суду нарушающих эту дисциплину». Вместе с копией этой телеграммы Закнаркомзем разослал телеграммы республиканским наркомземам, категорически предлагая срочно представить сводки.

КАК ГОТОВИТСЯ ГЯНДЖА

ГЯНДЖА, 25-VIII. (Наш кор.). Подготовка к осенней посевной в округе рисуется в следующем виде.

Ориентировочный план земотделом разработан еще в июле, но пока не доведен до села. Причина этого заключается в том, что значительная часть крестьян выехала на кочевки. Районам даны задания выяснить число машин и орудий. Работа по коллективизации идет, хотя в плане намечен рост процента коллективизированных хозяйств осенью до 15 проц., т. е. почти удвоение числа колхозов. Несмотря на значительное количество (около 160) тракторов в округе—черный пар не поднят почти нигде, за исключением района Касум-Измайловской МТС, уже поднявшей 4 тыс. га вместо 3 тысяч первоначального плана. Очистка и протравка зерна также еще не начаты, хотя округ обеспечен и трие рами и ядами.

По плану осенью должно быть засеяно около 86 тысяч га озимых и подпято до 12 тысяч га зяби под осенний сев хлопка. Общее расширение посевов намечено в 3 проц., при чем идет оно исключительно за счет нагорных районов. Площадь зерновых культур в низменной части оставлена стабильной.

Не запасаются горючим

ЛЮКСЕМБУРГ, 25-VIII. (Зактаг).—Молотилка, переброшенная с машинно-тракторной станции в Люксембург, задержана по дороге для молотьбы в Таштикулараском колхозе. Молотилка работает слабо. За три дня ею обмолочено всего 100 центнеров зерна, тогда как она должна молотить по 200 центнеров в день. Такая работа об'ясняется тем, что в первый день **не было машиниста, а затем не хватило горючего материала.**

В болнис-хачинский колхоз прислано с МТС за 33 километра 3 трактора, которые простояли несколько дней из-за отсутствия горючего и смазочных материалов. Это об'ясняется тем, что организации, требующие сельскохозяйственные машины, своевременно не запасаются горючими и смазочными материалами.

„ДЕНЬ УРОЖАЯ И КОЛЛЕКТИВИЗАЦИИ"

В Закнаркомземе состоялось закавказское совещание представителей земельных, кооперативных и общественных организаций по вопросу подготовки и проведения «дня урожая и коллективизации». Совещание заслушало доклад представителя Закнаркомзема о задачах и целях «дня урожая и коллективизации». Представленный НКЗ ЗСФСР проект проведения дня на территории Закавказья совещанием одобрен с некоторыми добавлениями и изменениями.

Совещание нашло необходимым и целесообразным, в условиях ЗСФСР, провести «двухнедельник урожая и коллективизации», торжественное же празднование самого «дня урожая и коллективизации» приурочить ко 2 ноября. Для подготовки проведения кампании выделена специальная закавказская комиссия в составе представителей НКЗ ЗСФСР, Закрайкома ВЛКСМ, Закпрофсовета, Заксоюза, Закселсоюза и Красной армии. Аналогичные комиссии должны быть созданы в республиках, районах и при сельсоветах.

Все комиссии должны будут составить конкретные планы проведения «двухнедельника урожая и коллективизации». Совещание постановило, чтобы все учреждения и организации, соприкасающиеся с сельским хозяйством и заинтересованные в успешном проведении кампании, составляли свои ведомственные планы проведения «двухнедельника» и представили их для согласования и об'единения в закавказскую комиссию. Совещание указало, что подготовку к проведению «дня урожая и коллективизации» надо начать по всей ЗСФСР немедленно. Необходимо широко раз'яснить задачи и значение дня и двухнедельника урожая и коллективизации, максимально используя для этой цели печать, радио, кино, избы-читальни, клубы, красные уголки и дома крестьянина. В проведение кампании должны быть втянуты школы, как сельские, так и городские, а также все высшие учебные заведения. «День урожая и коллективизации» необходимо повсеместно придать массовый, не только производственный, но и общественно - политический характер, что обусловливает мобилизацию всей советской общественности и деревенского актива вокруг задач подготовки и проведения кампании.

Совещание признало целесообразным провести такие мероприятия, как организацию сел.-хоз. выставок, устройство конкурсов, проверку выполнения договоров по соц. соревнованию в сельском хозяйстве и организацию премирования за лучшие достижения в области колхозного и совхозного строительства.

Для наилучшего проведения «дня урожая и коллективизации» совещание нашло необходимым создать особый премиальный фонд в закавказском, республиканском, районном и сельском масштабах для премирования отличившихся совхозов, колхозов и единоличников, представивших лучшие экспонаты на сел.-хоз. выставку и имеющих определенные достижения в области агрикультурных мероприятий. Ко «дню урожая и коллективизации» будет приурочено открытие целого ряда культурных учреждений в деревнях (школ, клубов, кино, мед. и фельдшерских пунктов, детских садов и яслей и т. п.), выпуск специальных номеров газет и соответствующей литературы на национальных языках; во время «двухнедельника урожая и коллективизации» предположено организовать на местах посев гектара коллективизации для усиления фонда строительства культбытовых учреждений деревни и произвести общественную запашку земель, принадлежащих батракам и бедякам.

Совещание признало, что основной установкой в работе земорганов, советских, кооперативно - колхозных и общественных организаций при проведении дня и двухнедельника урожая и коллективизации должны быть выявление и пропаганда преимуществ крупного соц. сел.-хоз. производства, широкая популяризация всех выгод коллективного хозяйства, усиление и укрупнение существующих колхозов, а также организация новых колхозов.

Агроном **ГЕЕВСКИЙ.**

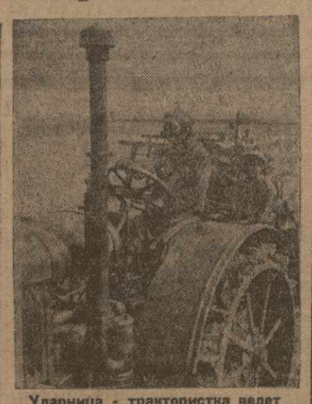

Ударница - трактористка ведет колонну

Развернуть широко подготовку к осеннему севу

МОСКВА, 24-VIII. (Зактаг). — НКЗ СССР принял постановление о ходе подготовки к осенней посевной кампании 1930 г.

В большинстве районов страны осенний сев, имеющий исключительное народно-хозяйственное и политическое значение и являющийся исходной базой для новой волны колхозного движения, проходит самотеком и не стал в центре внимания земельных и колхозных органов и местных организаций вообще.

Земельным органам до РайЗУ и райколхозсоюзов включительно предложено в ближайшие же дни довести план осеннего сева до колхоза и двора.

Крайземуправлениям и крайколхозсоюзам предложено снять с работы и предать суду руководителей тех районных, земельных и колхозных органов которые преступно затягивают доведение плана осеннего сева до колхоза и единоличного двора.

Земельные и колхозные организации, до районных включительно, в ближайшие дни обязаны закончить сбор страховых семенных фондов.

Ускорить землеустроительные работы

(Письмо из Степанакерта).

Одним из хозяйственно наиболее мощных, но зато сильно отстающих в социально - культурном отношении районов Нагорного Карабаха является Джрабердский район. В этом районе весною текущего года были допущены значительные перегибы при коллективизации и раскулачивании крестьянских хозяйств. Несмотря на это, бывшие руководящие работники района упорно отказывались признавать допущенные ошибки, вследствие чего обком партии вынужден был обновить партийное и советское руководство района. На исправление и полную ликвидацию допущенных в этом районе ошибок обращено главное внимание партийных, советских и прочих организаций. Помимо посылки на постоянную работу более сильных и опытных работников, к району были прикреплены и работали более месяца работники ЦК АКП (б), совнаркома и прокуратуры Азербайджана, а также областных организаций Нагорного Карабаха. Однако, если значительная часть ошибок и недочетов исправлена, то в области регулирования земельного вопроса, самого больного для района, пока сделано очень и очень мало. Правда, областным земотделом для обеспечения осеннего сева землею в июне месяце в Джрабердский район была направлена партия землеустроителей в 6 человек, которые должны были до 1 августа закончить выдел земли колхозам и организовать новое распределение земли между индивидуальными хозяйствами. Но с самого начала работы протекали очень медленно, а в некоторых селениях даже срывались. Об'ясняется это, главным образом, несоказанием землеустроителям должного содействия со стороны местных органов власти, в смысле предоставления перевозочных средств и рабочих, невыхода на работу уполномоченных колхозов и земельных обществ, провале организации общих собраний на предмет разрешения вопросов, связанных с выделом земли колхозам и индивидуальным хозяйствам, и т. д.

В целях ускорения работ, распоряжением областного исполкома и земотдела в помощь каждому землеустроителю джрабердский РИК должен был прикрепить по одному ответственному товарищу. Эта директива остается до сего времени не выполненной.

В июле месяце на расширенном заседании джрабердской райпосевтройки, по требованию землеустроителей, было постановлено за халатное отношение к землеустроительным работам, выразившееся в срыве и в замедлении темпов работ и в несказании содействия — отстранить от занимаемой должности председателя Атерского сельсовета и об'явить строгие выговоры с предупреждением председателям Арутюнов-Гомерского, Магавуского и Талышинского сельсоветов. Это постановление также остается до настоящего времени невыполненным. Здесь необходимо отметить, что если джрабердский РИК принимал все же некоторые меры к ускорению работ, то райком партии пальцем о палец не ударил и всегда старался обходить вопросы землеустройства.

С другой стороны, областной земотдел, послав землеустроителей на работу, на этом успокоился, прекратив руководство ими. За отсутствием руководства и указаний со стороны областного центра работы в сел. Вагус были сорваны, так как землеустроитель, не дождавшись требуемых указаний, вынужден был остановить работы незаконченными и переехать в другое селение.

Неоднократные обращения землеустроителей как в устной, так и в письменной форме в джрабердский райисполком и областной земотдел о принятии энергичных мер к оказанию содействия с июня до настоящего времени не привели к положительным результатам. Вследствие этого в июне месяце землеустроитель Ладнев бездействовал 24 дня, Асатуров 20 дней и т. д., то же повторилось в июле, повторяется и в августе.

В результате такого отношения план землеустроительных работ по Джрабердскому району до настоящего времени не выполнен.

Время же осеннего сева приближается, и многие колхозы и единоличные хозяйства в АОНК не знают, где они должны сеять.

Постановление коллегии областного земотдела от 6 июня 1930 года об «оставлении участков с ранними парами впредь до сбора урожая озимого посева 1930 года, т. е. на сезон 1930-31 года за их пользователями» не было доведено до мест и не было опубликовано в местной газете, вследствие чего многие единоличные хозяйства, как, например, в Джрабердском районе, опасаясь, что при новом распределении эти земли отойдут к колхозам или другим единоличным хозяйствам, сознательно не производили раннего пара, а если производили, то в ничтожном количестве. В этом году в Джрабердском районе раннего пара произведено меньше половины прошлогоднего.

В настоящее время над Нагорным Карабахом нависла угроза, что к осеннему севу не будут закончены землеуказанием не только колхозы, но и единоличные хозяйства. Земотдел, чувствуя эту угрозу, уже отдал местам распоряжение, не дожидаясь приезда землеустроителей, с участием заинтересованных сторон, силами самого населения в срочном порядке приступить к выделу земли колхозам и единоличным хозяйствам.

Некоторая ответственность за срыв работы ложится и на Наркомзем Азербайджана, который вместо усиления состава зампартии землеустроителей, наоборот, из малочисленного состава землеустроителей Нагорного Карабаха откомандировал временно на 1½ месяца 4 землеустроителей в Нахкрай. Необходимо, чтобы наркомзем в срочном порядке откомандировал обратно этих землеустроителей и дополнительно усилил бы зампартии Нагорного Карабаха. Тормозящие же ход землеустроительных работ, должны быть сурово подтянуты.

Советское Закавказье

Кто срывает снабжение рабочих

РАСХЛЯБЕННОСТЬ, ИСКРИВЛЕНИЕ КЛАССОВОЙ ЛИНИИ И ЗЛОУПОТРЕБЛЕНИЯ НАБЛЮДАЮТСЯ В ТЕХ КООПЕРАТИВАХ, НАД РАБОТОЙ КОТОРЫХ НЕТ ОБЩЕСТВЕННОГО КОНТРОЛЯ

ВОВЛЕЧЬ В ЛАВОЧНЫЕ КОМИССИИ АКТИВНЫХ РАБОЧИХ И КРЕСТЬЯН И ВЗЯТЬ ПОД НЕСУСЛЫЙ НАДЗОР РАБОТУ КООПЕРАЦИИ.

ВОВЛЕЧЬ В ЛАВОЧНЫЕ КОМИССИИ ОЗДОРОВИТЬ ЛЕНИНАКАНСКИЙ РАБКООП

ЛЕНИНАКАН, 25-VIII. (Наш, кор.). В «Заре Востока» уже сообщалось, что ленинаканский рабкоп не справляется со снабжением рабочих района продуктами питания и товарами. Вопрос об этом стоял на днях на открытом собрании ячейки механического цеха Лентекстиля. Собрание, заслушав доклад члена правления рабкоопа, вынесло ряд практических предложений к оздоровлению работы кооперации. Отмечено, прежде всего, что слаба организационная работа рабкоопа. Найдено необходимым пересмотреть штат работников орготдела рабкоопа и принять срочные меры к поднятию квалификации сотрудников орготдела.

Собрание особо констатировало **недопустимо слабую работу кооперации по снабжению фруктами и овощами и молочными продуктами. Решено обратиться в соответствующие организации с просьбой включить Ленинакан в список индустриальных районов по снабжению.**

Кроме того, собрание отметило **слабую подготовку сотрудников кооперативных лавок и предложило ряд мер к повышению их квалификации.** Выяснилось также, что лавочные комиссии на большинстве предприятий бездействуют. **Решено организовать на всех предприятиях новые лавочные комиссии, членов которых прикрепить к соответствующим магазинам. Решено просить об освобождении членов лавочных комиссий от работы во всех общественных и профессиональных организациях.**

ПАЙЩИКИ ПОЛУЧАЛИ ТОВАРЫ В ПОСЛЕДНЮЮ ОЧЕРЕДЬ

АСТАРА, 25-VIII. (Наш кор.). Совещание партийного, профсоюзного и кооперативного актива отметило, что в Астаринском и Бутасарском кооперативах учет пайщиков поставлен неправильно. Продукты питания и промтовары распределяются совершенно неправильно с искажением классовой линии. При установлении дифная середняки были причислены к зажиточным, бедняки — к середнякам и наоборот. Лавочные комиссии совершенно бездействуют. **Дефицитные товары отпускались в первую очередь членами правления кооператива, работниками аппарата, местным и приезжающим из округа ответственным работникам, а затем уже рядовому пайщику.** Кроме того, выявлен целый ряд других неполадок организационного и технического характера. **Совещание постановило взять под широкий общественный контроль работу кооперации,** организовать при райисполкоме кооперативную секцию, оживить работу лавочных комиссий и привлечь к работе в правления кооперативов актив из групп бедноты, батраков и середняков.

«ПУСТЬ НАШ ПАВЕЛ БЕРЕТ, СКОЛЬКО ХОЧЕТ»

(Письмо из сел. Тагаверт)

На квартире бухгалтера тагаертского кооператива «Вараида» недавно был произведен обыск, при чем оказалось, что бухгалтер Павел Самойлов систематически присваивал продукты и товары кооператива. При обыске выявлено: 208 метров мануфактуры, главным образом сукна, а также белье, чужки, носки и т. д. Найдено 1 пуд. 7 фунтов сахара, 3 кило чая, 24 куска мыла, 28 пачек папирос, 19 пар ботинок, 10 кило подошвы, 7 шалей, 25 катушек ниток, 20 руб. золотом и 5 руб. серебром.

Выяснилось, что Павел Самойлов так усердно самоснабжался за счет кооператива при попустительстве председателя кооператива Джумшуда Мирзояна.

Продавцы кооператива неоднократно указывали председателю кооператива, что нужно положить предел аппетитам Самойлова и отпускать ему товар по нормам, установленным для остальных пайщиков, но Мирзоян лишь усмехался и говорил: «Ничего это наш Павел, пусть берет, сколько хочет».

Нужно привлечь к ответственности Джумшуда Мирзояна, а также тщательно обследовать работу правления кооператива. Обследование, мы уверены, вскроет новые злоупотребления.

УДАРНИКИ.

Нам пишут

О НОВОМ КУРДСКОМ АЛФАВИТЕ

Тов. Миразов в письме в редакцию поднимает вопрос о необходимости пересмотреть действующий сейчас новый курдский (латинизированный) алфавит и учебные пособия, выпущенные на этом алфавите. Алфавит, составленный преподавателем Марагуловым, по мнению т. Миразова и других курдских работников, грешит многими неточностями:

«Благодаря советской власти,—пишет тов. Миразов,—курды имеют сейчас свой алфавит. Для напечатания учебников на курдском языке расходуются большие средства. Но, к сожалению, как в самом алфавите, так и в вышедших книгах имеются большие недостатки: разногласие в звуках (имеющиеся буквы неточно отражают звуки); в книгах, вышедших на курдском языке, содержатся разные наречия разных племен и даже родов».

Необходимо унифицировать курдскую литературную речь, т. е. из всех распространенных курдских наречий и говоров выбрать наиболее распространенный и принять его, с известными поправками и изменениями, за основу литературного языка курдов. Тов. Миразов предлагает для этого

«созвать конференцию, которая рассмотрит все эти вопросы и выберет авторитетную комиссию из знатоков курдского языка и литературы и поручит ей уточнить существующий курдский алфавит и заняться вопросом унификации курдской литературной речи. Конференцию нужно созвать из представителей всех республик, где живут курды».

ЗАКОН О БРАКЕ И СЕМЬЕ И ... КУЛАК.

По закону о браке и семье в случае развода каждый из супругов берет себе то имущество, которым владел в момент вступления в брак, а приобретенное за время брака имущество делится пополам. Кулацкие элементы деревни нашли способ обходить это точное положение закона, а формалисты, сидящие еще в некоторых наших судебных органах, помогают им в этом, постановляя свои решения не на основании тщательного изучения дела, а исходя лишь из формальных соображений. Дело в том, что кулаки за последнее время стремятся выдавать своих дочерей за сыновей бедняков и середняков и приобрести, таким образом, некоторую опору в их среде. Но при разводе кулаки стараются обернуть дело так, что тут имел место, собственно говоря, не брак, а наем рабочей силы. Такие случаи имели место в сел. Красное село ССРА.

«При разводе здесь обычно выигрывают,—пишет А. К.,— кулаки. Если разводится с мужем дочь середняка, она уходит в большинстве ни с чем, а дочь кулака уносит с собой все, что приобрела в дом мужа. Лишенец Иван Филиппов выдал дочь за сына середняка Корнева. При разводе она не только унесла с собою все свое приданое, но суд присудил ей ту часть имущества, которую приобрел Корнев за время брака—корову, трех овец и т. д. Суд не принял во внимание, что хотя Корнев и числится середняком, но по существу является скорее бедняком и имеет семью в 9 душ...».

Судебные органы, рассматривая подобные дела, должны тщательно вникать во все их обстоятельства, знакомиться с социальным положением сторон и выносить свои решения по существу, а не на основании формальных доводов заинтересованных сторон, одна из которых — кулацкая — всегда оперирует сомнительными данными и пользуется всякой неясностью и недомолвкой для ограждения своих имущественных интересов.

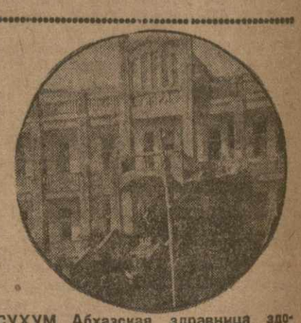

СУХУМ. Абхазская здравница здоровья — санаторium им. 4 марта

Смерть Манчестера

«... Англия находится в таком положении, что если правительство не примет каких-либо решительных мер, то она ухватится за первую попавшуюся глупую соломинку».

Ллойд Джордж.

Манчестер!.. Какой победной музыкой звучит для английского буржуа это слово! С ним связаны рост и расцвет английского капитализма, могущество Британской империи, внешняя политика, беспрерывно умножавшая колониальные владения, история мощного некогда либерализма с его пророком Гладстоном, уменьшим так ловко сочетать во славу Манчестера пацифизм и ханжество политического святоши с самым хищническим империализмом.

Для Манчестера с его множеством фабричных корпусов и лесом труб завоевывался Египет. Для Манчестера проводился Суэцкий канал, пробивались кратчайшие пути в Индию, на Дальний Восток.

Манчестерские фабриканты и купцы гнали английский империализм в поднебесную империю. Когда правительство лорда Пальмерстона подписало первый торговый договор с Китаем, отдавший в руки английских негоциантов ряд китайских портов, манчестерская биржа встретила это сообщение бурной, восторженной демонстрацией. История рассказывает, что потерявшие головы фабриканты кричали, подбрасывая свои цилиндры:

«Триста миллионов китайцев! Триста миллионов новых хлопчатобумажных колпаков! Какая победа! Вот когда наши дела пойдут блестяще!»

Когда тот же Пальмерстон наложил в качестве возмездия за нападение на судно «Арроу», бывшее только по названию английским, руку на Кантон, верующие, миролюбивые, гуманные, манчестерские либералы встретили это известие не менее восторженно, чем весть о торговом договоре.

Еще бы! В перспективе интервенции маячило расширение рынка для торговли «белыми колпаками», в воображении горели новые огромные барыши.

Время бежит. Дела лорда Пальмерстона давно уже стали достоянием только истории. Изжили себя хлопчатобумажные колпаки. Увяли, засохли лавры политики, так легко дарившей Англию колониальными рынками, а манчестерцев 40-процентной прибылью. Прошло время, когда Англия неразделно господствовала на мировых торговых путях, когда высшим принципом каждого английского буржуа был лозунг—«свобода торговли». Сегодня и детище Манчестера—фритредерство—сдается в архив истории. Сегодня даже манчестерская торговая палата—цитадель «свободной торговли»—голосует за протекционизм.

Какие сдвиги должны были произойти в экономике Англии, чтобы центр либерализма решился отказаться от своей вековой святыни?

Действительно, никогда еще за последние 65 лет производство манчестерских тканей не падало так низко, по словам лучших английских знатоков текстильного дела, как в послевоенные годы. Все жиже и жиже дымят манчестерские трубы, закрываются одна за другой конторы по торговле хлопком и мануфактурой. Чахнет, умирает город, умирает огромный промышленный район, создавший целую эпоху в истории Англии.

Это не слова из коммунистических листовок, а свидетельство самой же буржуазной печати.

Года два назад отходную Ланкаширу и Манчестеру пел Анри Кораб, посланный туда редакцией **«Матэн»** в качестве специального корреспондента. Сейчас не менее суровый приговор Манчестеру выносит правобуржуазная **«Тан».**

«Никаких иллюзий, — пишет известный публицист Жак Барду,—о причинах кризиса, обволакивающего уже 10 лет вуалью траура Манчестер и останавливающиеся текстильные фабрики. Дальневосточная клиентура покидает ланкаширские конторы. Особенно резко падает сбыт грубых, дешевых тканей. В 1933 году—на 49 проц. против 1913 г., в 1924 г.—на 36 проц. и в 1925 г.—65 проц. Более тщательно выделанные, дорогие ткани не испытывают почти падения. Наоборот, вывоз серых «тканей» продолжает падать. Дальний Восток избегает плена манчестерских благодетелей (в этом не приходится сомневаться), ниспосланных провидением: ведь эти куски ткани набрасывали на азиатскую наготу вуаль манчестерских добродетелей: 435.770.000 линейных ярдов в 1913 году. Извиняюсь, что так мало».

Носит ли застой в текстильной промышленности Англии временный характер?

Нет.

«Клиентура для Манчестера потеряна. Она изменила свои вкусы и привычки. Переменила поставщиков. Вместо времени, когда сокращения азиатского потребления, решительный толчок к развитию местной промышленности, Манчестер, как ни верили в его силу пророки манчестерской веры, не обладает божественной привилегией. Властью природы создались другие влажные края, где люди могут, где другие искусные руки знают, как надо окручивать пряжу и ткать полотно из хлопка. Местное производство тканей быстро растет. Если сравнить 1910—1914 и 1923—1926 годы, то механические ткацкие мастерские Индии и Китая выпустили на 648 миллионов кв. ярдов тканей больше. Выпуск ручных тканей возрос в Индии на 118 млн. ярдов, а в Китае—на 200 миллионов фунтов».

Дело, конечно, не в этой конкуренции колониального производства с манчестерскими фабриками, «доказывающей», что колонии якобы «деколонизируются». Сущность трагедии Манчестера в характере капиталистического производства, в прогрессирующей концентрации капитала, в капиталистической рационализации (мы имеем в виду мировой процесс производства), вызывающих хроническое перепроизводство товаров, а значит и колониального сырья (вывоз сырья из колоний все время растет). Отсюда падение цен на с.-х. продукты (по отношению к промышленным товарам) и разорение основной массы потребителей. По данным, например, английского журнала «Экономист», цены на хлопок упали за последние 6 лет на 33 проц. То же наблюдается, примерно, с чаем, каучуком и т. д.

Для Китая эта основная причина падения покупательной способности населения колониальных и полуколониальных стран усугубляется острейшим безземельем, междуусобной, расовой (Индия) и генеральной (Китай) войной, разжигаемой империалистами, прежде всего Англией, резким падением цен на серебро, служащее, например, в Китае основой денежного обращения.

Вторая причина — растущая эксплоатация масс, мизерная зарплата рабочих. Значение этого фактора понимают даже некоторые буржуазные ученые.

«Пока заработок индийского рабочего не превышает 30 рупий (около 21 рубля),—говорит германский профессор экономист Дюкберг,—туземец не станет покупать дорогих продуктов». Так обстоит дело в Индии. Что же можно сказать о Китае, где рабочий зарабатывает еще меньше и где основной пищей его служат 2-3 пригоршни риса в день?

Но истина, известная буржуазным ученым, остается закрытой книгой для рабочего правительства Англии. Макдональд и его министры, всеми способами используя лучше, чем сам лорд Пальмерстон, методы его внешней политики, пытаются перехитрить историю с ее непреложными законами экономики и заставить китайцев при помощи пушек и штыков носить манчестерские «колпаки»...

Даже **«Тан»** понимает, что задача эта, так легко разрешавшаяся в 1842 г., в наше время не разрешима.

«Быстрыми шагами растет другая промышленность. Она, как и манчестерская, находится на островах. Она, как и манчестерская, работает на экспорт. Она, как и манчестерская, знает преимущества влажного климата и ловкость пальцев. Но она более счастлива в использовании оборудования и современных методов производства. Япония доводит число веретен с 2,250.000 в 1913 г. до 5.950.000 в 1927 г.

В такой пропорции возрос, примерно, и экспорт. В 1917 г. 97 проц. тканей, сходимых в Индию, были английского происхождения и только 1 процент японского. В 1925 г. доля Англии упала до 86 проц., а страны восходящего солнца поднялась до 13 проц. До войны старая промышленность Манчестера снабжала Китай своей продукцией на 50 проц., Японии—на 23 проц. Через 11 лет английский вывоз упал до 30 проц., японский поднялся до 58 проц., продолжая расти».

Еще более мрачную статистику дает манчестерский фабрикант Эланger, заявивший на одном из собраний статистического общества, что «на каждые четыре хлопчато - бумажных предмета, ввозимых в Китай, три ввозит Япония».

Но это далеко не все. Слушайте:

«В силу какой-то утонченной жестокости эти недавно появившиеся на свет хлопковые дельцы продают по 3,10 франка золотом в магазинах Ланкашира рабочим блузы из крепкого материала с синими полосами, которые Манчестер вынужден продавать по 7.50-6.25 франков.

Некогда хлопчатобумажные ткани Запада подчинили себе Восток и наводнили Азию. Теперь, в силу странного круговорота вещей, которого не предвидели манчестерские доктринеры, завоеватели покоряются своими рабами, фабрикаты—своей клиентурой».

Какой блестящий расцвет и какой бесславный конец Манчестера! Могли ли предвидеть манчестерские боги, опяненные своими грандиозными победами, своей недосягаемостью, нераздельным господством в Китае, такой трагический исход британского «натиска на Восток»

Манчестер не хочет умирать. Он пытается залечить хроническую болезнь. Он делает невероятные попытки сконцентрировать распыленный капитал, увязший в старом оборудовании, рационализировать производство, стать в уровень со своими конкурентами. Так, в 1927 г. свыше 200 манчестерских предприятий были об'единены в одну компанию. Однако, общество вскоре лопнуло. Вслед за тем организовалась «Ланкаширская хлопчатобумажная корпорация». Идет лихорадочная работа по об'единению других фабрик.

Это только часть гигантской работы по перестройке текстильной промышленности. Сущность болезни Манчестера не только в невиданной распыленности предприятий, но и в крайней технической отсталости всей системы производства и сбыта продукции.

В жадной погоне за прибылью капитал Манчестера «безрассудно» увяз еще до кризиса в чрезвычайно дорогом для нашего времени оборудовании. Если раньше полная амортизация веретена требовала 12,5 золотых, то теперь, по данным **«Тан»,** для этого нужно 100-125 фр. Если японская текстильная промышленность почти полностью оборудована новыми веретенами, то в Ланкашире из 57 мил. веретен только 13 мил. новых.

Одно это обстоятельство позволяет Японии на 50 проц. усилить производство пряжи по сравнению с Манчестером.

«Какую хирургическую операцию, — спрашивает **«Тан»,**—необходимо проделать, чтобы вылечить пораженные гангреной члены английской промышленности и привести в равновесие больной организм?».

Для этой операции у английской буржуазии нет ни хирургов, ни средств, которые она смогла бы **немедленно** пустить в ход, чтобы догнать конкурента.

Эта проблема для старой, вышедшей из равновесия, охватываемой параличем Англии настолько грандиозна, что вызывает панику у самых твердокаменных вождей английской буржуазии.

Старый корабль Великой Британии, не повинуясь уже прежнему опытному рулевому, вынужден плыть, подчиняясь игре стихии.

«На азиатском рынке несомненное поражение и признание превосходства Японии. На других рынках и особенно на египетском и ближневосточном—беспорядочное отступление перед новыми конкурентами

„Пятилетка в 4 года"

ОЧЕРЕДНЫЕ ЗАДАЧИ КАМПАНИИ

Покрыть недобор по III займу индустриализации
Организовать подписку на заем в деревне

НА ПРИМЕРЕ АХАЛЦИХСКОГО УЕЗДА МОЖНО УБЕДИТЬСЯ, КАК НЕДОУЧЕТ ЗНАЧЕНИЯ [illegible], БЕЗУЧАСТНОСТЬ НИЗОВЫХ ОРГАНОВ К ЕГО РЕАЛИЗАЦИИ И НЕУМЕНИЕ ИСПОЛЬЗОВАТЬ ЭКОНОМИЧЕСКИЕ ПРЕДПОСЫЛКИ ПЕРИОДА С.-Х. ЗАГОТОВОК МОГУТ ОПРЕДЕЛИТЬ НЕУСПЕХ КАМПАНИИ НА СЕЛЕ

ВЕРНУТЬ ТРЕХМИЛЛИОННЫЙ ДОЛГ

Наркомфин СССР предложил финорганам и кредитным учреждениям провести в ударном порядке сбор просроченных взносов по III займу индустриализации. Особое внимание должно быть обращено на задолженность крестьянского населения. (Закгаг).

Кампания реализации займа «Пятилетка в 4 года», как мы отмечали, проходит в ЗСФСР недостаточно интенсивно, с большими организационными заминками. Материальные результаты кампании все еще незначительны. Хуже, чем в городе, обстоит дело в деревне, где кампания до последнего времени не развернута и лишь изредка поступают сведения о начавшейся подготовке к кампании в том или другом сельском районе.

В Гянджинском районе раскачались только теперь, и то под нажимом Наркомфина ЗСФСР. Окружная комиссия содействия обещала, что в ближайшие дни для организации кампании на селе будут посланы на места 10 работников. Каждое обследование подтверждает, что аппарат местных организаций не готов еще к проведению кампании. Не приступили еще к кампании на селе в Кубинском округе, в Ахалцихском и в таком крупном, как Бакинский.

Еще меньшая организованность наблюдается в деле ликвидации задолженности по 3-ьему займу индустриализации. Задолженность эта достигает 3,5 мил. руб. (при общей сумме подписки в 35,5 мил. руб.). Если учесть, что из общей суммы подписки исключена почти полностью, так называемая «нереальная подписка», составляющая около 1.5 мил. руб., то станет ясно, что недобор в 3.5 мил. руб. является вполне «реальным» недобором. «Недобор этот, может и должен быть покрыт. Он явился результатом крайне расхлябанной и слабой работы, главным образом, сельских организаций, задерживающих в своих кассах поступления по 3-му займу индустриализации и не пред'являющих этих поступлений в Государственный банк.

О необходимости покрытия задолженности писалось не раз, соответствующими органами давались директивы — «принять самые решительные меры к ликвидации задолженности», но местные органы палец о палец не ударили, чтобы хотя бы до некоторой степени сократить сумму задолженности. Последние донесения с мест снова и снова говорят о наличии разрывов в очень многих районах. Разрывы должны быть ликвидированы в самом ближайшем времени. Финорганы и общественные организации должны усвоить ту мысль, что результаты реализации займа «Пятилетка в 4 года» не будут полны, если своевременно мы не добьемся полной ликвидации задолженности по 3-му займу. Таким образом, ближайшей задачей советских и общественных организаций в области государственного кредита должен быть перелом текущей кампании реализации займа «Пятилетка в 4 года» в сторону развития подписки на селе и ликвидации задолженности по 3-му займу индустриализации.

В деревне абсолютно ничего не сделано

(От нашего спец. корреспондента).

Резолюция займа «Пятилетка в 4 года» проходит как в Ахалцихе, так и в уезде весьма и весьма слабым темпом. В городе оформление подписки далеко не закончено. До сих пор нет точных сведений об учтенной подписке. Характерно, что в процессе подписки обнаружился неполный охват членов коллективов, хотя средний размер подписки не ниже, а иногда и выше двухнедельного заработка. Такое положение не обеспечивает выполнения контрольных цифр и директивы высших органов о 100-проц. охвате всех трудящихся, особенно если учитывать крайне слабый темп оформления подписки. **Первый взнос к 15 августа составил, кажется, 1.300 рублей, при контрольной цифре для Ахалциха в 75.000 руб.** Это в то время, когда почти во всех городах ЗСФСР городская подписка в основном закончена.

В деревне абсолютно ничего не делается; положение с реализацией займа среди крестьянства безобразное, в то время как экономические предпосылки вполне благоприятны для успешного размещения займа. Демобилизационные настроения, создавшиеся в связи с ликвидацией уезда, отрицательно влияют на развертывание кампании реализации займа. **Буквально нет работников, которые могли бы заняться этой работой. Все ссылаются на перегруженность кампаниями, совершенно не учитывая того, что все эти кампании, а особенно хлебозаготовки, нужно связать с размещением займа.** Насколько слабо идет работа, можно судить по тому, что **только 22 августа удалось созвать заседание районной комиссии содействия, которая до сих пор не проявляла никаких признаков жизни, несмотря на то, что кампания открылась уже почти полтора месяца назад.** Ясно, что комсод никакой раз'яснительно-агитационной и организационной работы не вел. Вся его работа сводилась только к выдаче разрешений на продажу и залог облигаций.

Что делается в Ахалцихском районе по линии реализации займа, ни районному исполкому, ни членам комсода не известно. Вернее, до сих пор в этом направлении ничего не сделано. Работники исполкома откровенно заявляют, что они в этом вопросе «промазали». Сколько времени еще они будут «мазать»—пока точно не известно, так как работа еще не переключена на более быстрые темпы.

Совершенно ненормальное явление —**отсутствие в Ахалцихском уезде комсодов при сельсоветах.** Их не организовали. Местные работники об'ясняют это неподготовленностью работников сельсоветов, которым, мол, нельзя поручать столь ответственной работы, как выдача разрешений. Как будто только в этом, в выдаче разрешений на продажу облигаций, заключается вся работа комсода.

В результате на 13.000 крестьянских хозяйств только 4 районных комсода, которые к тому же работают очень слабо и, конечно, ни в каком случае не могут охватить всей работы по размещению займа.

Местные работники утверждают, что НКФ Грузии и ЗСФСР, прекрасно известно, что здесь решили не организовывать комсодов при сельсоветах. Во всяком случае, переписка по этому поводу была, и **нужно удивляться тому, что республиканские и федеративные финансовые органы не изучили этого вопроса, а молчаливо санкционировали нарушение важнейших директив Центральной комиссии содействия и Наркомфина Союза.**

Никакой фондовой работы местные кредитные т-ва не ведут. Ахалцихское кредитное т-во об'ясняет свою бездеятельность тем, что **вести фондовую работу невыгодно (!).** Торгашеский подход к этой важнейшей политической кампании нужно признать исключительно безобразным.

Прорыв в размещении займа в деревне можно ликвидировать только ударными темпами работы. Нынешние темпы работы финорганов совершенно не обеспечивают выполнения директив высших органов. Если работа будет итти попрежнему с прохладцей, то рассчитывать на успешный ход кампании вряд ли придется. **Здесь совершенно забывают о том, что успешное размещение займа в деревне является важнейшей хозяйственно-политической задачей.**

Г. ЛИК.

Под знаком превышения контрольных цифр

Части армии всегда и во всем идут в ногу с пролетарской общественностью. Не отстают они и в подписке на заем «Пятилетка в четыре года». Каждой части определены ее контрольные цифры, исходя из полумесячного содержания каждого военнослужащего, будь то лицо начсостава или красноармеец.

Впервые в этом году поставлена задача вовлечь в подписку семьи начальствующего состава. Прежде их как-то обходили.

Результаты проделанной работы уже сказались: ряд частей не только выполнил, но и превысил контрольные цифры. И это несмотря на то, что по условиям боевой подготовки (отрядные учения, выходы и т. п.) вести раз'яснительную работу несколько сложно.

Вот несколько показательных цифр:

Контрольная цифра N радио батальону была определена в **3.200** руб., а на сегодня подписка дала уже **4.273** руб., есть основания предполагать, что цифра подписки достигнет 5.000 руб.

N дивизия бронепоездов контрольную цифру в **3.750** руб. перешагнула, достигнув подписки в сумме **4.180** руб. Подписка продолжается.

Работники питомника военных собак вместо **1.750** руб. вложили в заем **1.830** руб.

N местный стрелковый батальон контрольную цифру в 5.400 руб. также превысил.

N батальон связи контрольную цифру давно превысил.

Наряду с этим есть еще части, где кампании еще и не начинали как следует. ЭТО — У САПЕРОВ.

Общий ход подписки дает все основания предполагать, что поставленные перед частями контрольные цифры будут далеко превышены.

В отличие от предыдущих займов распространение займа «Пятилетка в четыре года» идет под лозунгом стопроцентного охвата подпиской военнослужащих.

С этой задачей части так же справляются не плохо. **Уже есть ряд частей, сумевших охватить все 100 процентов своего состава. Но есть, правда, и такие, которые охватили пока 50, 60, 75 проц. наличного состава. Им пора подтянуться.**

Куликов.

Баку сдает

БАКУ, 24-VIII. (Закгаг). — До 20 августа подписка на заем по бакинскому промышленному району дала всего 4.260.000 руб., т.-е. 62,2 проц. задания. За последнюю пятидневку подписка на заем составила 245.000 руб. **Темпы подписки сильно ослабли.** Впереди идет Ленинский район (67.2 проц.), затем Фабрично - заводской (65,8 проц.), Городской (65.2 проц.) **и на последнем месте Завокзальный район (48,8 проц.).**

О займе отовсюду

Постановлением окр. комиссии содействия **на 40.000 руб. облигаций будет реализовано среди сезонных рабочих ЛЕНКОРАНСКОГО ОКРУГА.** На оформление подписки сезонных рабочих мобилизован ряд работников.

Во всех селах СЕНАКСКОГО РАЙОНА начата кампания реализации займа «Пятилетка в 4 года». Подписка идет успешно. До сих пор реализовано на 70 тыс. руб. облигации. Для организации подписки на места направлены ответственные работники.

По данным упол. НКФ. на 15 августа подписка на заем «Пятилетка в 4 года» по г. **СУХУМУ** проведена на 167.000 руб. при контрольной цифре в 318.000 руб. **О ходе подписки по уездам сведений нет.**

Коллективы **ЛЕНИНАКАНА** покрыли контрольную цифру реализации займа на 65 проц., железнодорожники — на 69 проц. Слабо идет подписка на неорганизованном секторе городского населения. **Подписка обобществленного сектора села покрыла 53 проц. контрольной цифры. Кампания еще не захватила в полной мере индивидуальных крестьянских хозяйств.** В среднем, по городу и селу задание выполнено на 42 проц.

Первый взнос за облигации сделан 15 августа.

Почему отстают железнодорожники

Закавказские жел. дороги получили задание реализовать облигаций нового займа на 2.284.000 руб. На 20 августа задание это выполнено лишь на 28 проц.

В частности 2 району предстояло разместить на 594.000 руб. облигаций, задание выполнено на 56 проц. Между тем в размещении прошлых займов закавказские железнодорожники не отставали. Какова причина отставания теперь?

Нет надлежащего руководства со стороны дор. и учк. профсожей. В результате **местком ШЧ не имеет комиссии содействия;** пред. месткома депо и местная комиссия содействия **не знают своих контрольных цифр.** Здесь члены союза охвачены подпиской на 50 проц. Во всех почти месткомах **нет подписных листов.** Запись производится на клочках бумаги без указания, на какие купюры облигаций подписался член союза, на процентные или беспроцентные и т. д. Перед обменом облигаций 1 и 2 займов на заем «Пятилетка в 4 года» никакой **раз'яснительной работы среди членов союза не ведется, стенгазеты бездействуют. Комиссии содействия и месткомы не проинструктированы.**

Первый взнос за облигации 15 августа, а списки на клочках бумаги лежат в месткомах.

Необходимо принять решительные меры к размещению займа. **Дор и учкпрофсожам следует усилить руководство подпиской на заем «Пятилетка в 4 года».**

Негодная постановка дела

САЛЬЯНСКИЙ окрфинотдел до сего времени не имеет плана кампании реализации займа. Контрольные цифры не детализированы и не сообщены по дайра. По селу подготовительной работы не велось. **ДАЙРАИСПОЛКОМЫ НЕ ПРОИНСТРУКТИРОВАНЫ** до последнего времени. Кредитные т-ва не хотят работать, мотивируя тем, что **ЭТО НЕ ВХОДИТ В ИХ ОБЯЗАННОСТИ (!).** Кампанию по подписке в городе почему-то считают законченной, хотя **ОГРОМНОЕ БОЛЬШИНСТВО РАБОЧИХ И СЛУЖАЩИХ НЕ ОХВАЧЕНО ПОДПИСКОЙ. Первые взносы отложены до 1 сентября (!).**

Окружная комиссия бездействовала и на-днях переизбрана. Окружком партии мобилизует 10 работников, которые командируются в сельские районы. Им предстоит большая работа — **наверстать упущенное время, иначе подписку в деревне ждет провал.**

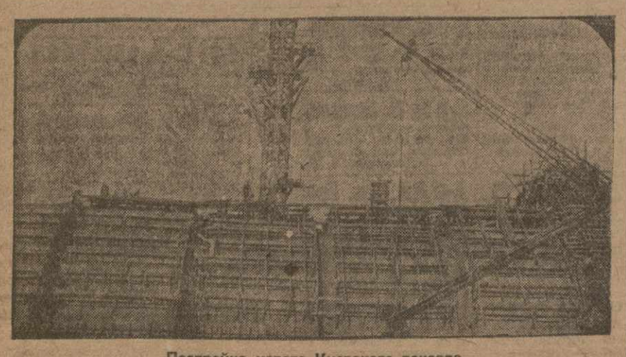

Постройка нового Киевского вокзала

Колдоговор на проверку

Нарушающих колдоговор — на суд рабочих масс

ДВУХСТОРОННИЕ ОБЯЗАТЕЛЬСТВА, ПРИНЯТЫЕ ПО КОЛДОГОВОРУ,—ВАЖНЕЙШЕЕ ЗВЕНО ВЫПОЛНЕНИЯ ПРОМФИНПЛАНА. НАРУШЕНИЕ КОЛДОГОВОРА—ТОРМОЗ ПРОИЗВОДСТВА.

Под контроль масс

Президиум Софпрофа Грузии приступает к проведению массовой кампании по проверке колдоговоров. Кампания эта в виду ее чрезвычайной важности, будет длиться месяц.

Основная задача проверки — мобилизация внимания профорганизации и всех трудящихся вокруг выполнения колдоговоров, как двусторонних обязательств.

Колдоговоры, заключенные в этом году между профсоюзами и хозяйственниками, являются двусторонними обязательствами, по которым рабочие обязались поднять производительность труда, улучшить качество продукции, снизить ее себестоимость и полностью выполнить промфинплан, а хозяйственники—улучшить быт рабочих на производстве и тем обеспечить успешное выполнение промфинплана.

Проверка, несомненно, установит, что не на всех предприятиях с выполнением колдоговоров благополучно. Проведенная недавно самопроверка социалистического соревнования, ударничества и выполнения промфинплана показала, что в борьбе за промфинплан некоторые рабочие не выполняют взятых ими на себя обязательств.

Наряду с невыполнением обязательств по колдоговору отсталой и несознательной частью рабочих (прогульщики, лодыри, рвачи и т. п.) имеется не мало хозяйственников, которые сделали ряд отступлений от выполнения колдоговора. Имеются еще места (первый участок Дзорагэса, Сухумский лесодолательный завод), где **колдоговор до сих пор еще даже не заключен.** Поступающие к нам изо дня в день письма рабочих и печатаемые нами сегодня корреспонденции также подтверждают, что с улучшением быта трудящихся на производстве не везде гладко.

Нарушения колдоговоров со стороны хозяйственников, главным образом, сводятся к следующему: **не на всех предприятиях фонды охраны труда и техники безопасности расходуются своевременно и полностью, слабо уделяется внимание рабочим предложениям, касающимся улучшения быта рабочих на производстве и техники безопасности, не принимаются меры для проведения в жизнь постановлений комиссий охраны труда.**

Охрана труда — часть рационализации. Без улучшения быта трудящихся на производстве нельзя поднять производительность труда и успешно бороться за выполнение промфинплана. К сожалению, некоторые хозяйственники не понимают этого, или, вернее, не хотят понять и нарушают колдоговоры.

И VIII всесоюзный с'езд профсоюзов, и последовавшие за ним пленумы ВЦСПС в своих решениях указали, что фонды охраны труда и техники безопасности должны расходоваться полностью, что должны быть приняты все меры к лучшему поощрению рабочих изобретателей, творческая мысль и инициатива которых направлены на улучшение быта рабочих на производстве и техники безопасности и что против хозяйственников, нарушающих эти условия, должны быть приняты самые решительные меры, вплоть до привлечения их к судебной ответственности. За выполнением этих решений должны следить профорганизации на местах и комиссии охраны труда. Однако, имеются еще такие фабзавместкомы и комиссии охраны труда, которые не только не следят за выполнением этих решений, но даже их еще не проработали.

Самопроверка колдоговоров должна пройти при активном и массовом в ней участии членов профсоюза и, в первую очередь, ударников и лучших производственников. Нужно организовать специальные рабочие бригады для тщательной проверки договоров по частям.

Большую роль в самопроверке колдоговоров должны сыграть **низовая печать и рабкоры.** Нужно весь ход самопроверки и работы в области охраны труда осветить в стенной и местной печати, отмечая достижения и недочеты.

Самопроверка при массовом проведении, несомненно, найдет все помехи, срывающие выполнение колдоговоров, наметит практические мероприятия для неуклонного осуществления колдоговоров, как двусторонних обязательств, и вместе с тем подготовит почву для проработки новых колдоговоров, основой которых, безусловно, будет выполнение рабочими встречного промфинплана и улучшение быта на производстве.

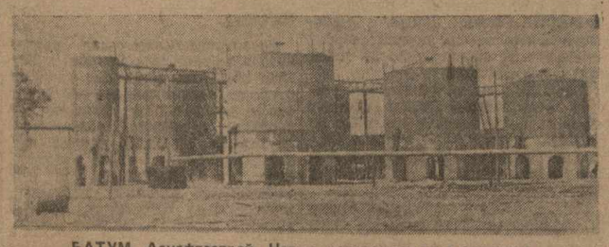

БАТУМ. Азнефтестрой. Новые резервуары для керосина

ВЫПОЛНИТЬ ВСЕ ПУНКТЫ КОЛДОГОВОРА

Вслед за окончанием отчетно-перевыборной кампании на паровозо-ремонтном заводе им. Сталина рабочая общественность завода готовится приступить к проверке выполнения колдоговора.

При заключении колдоговоров вопросы выполнения промфинплана, доведение его до станков, ударничество и соц. соревнование—были основными пунктами колдоговора сталинцев. Удвоенная в сравнении с прошлым годом производственная программа требовала от завкома и администрации завода соответствующей перестройки методов работы. Кампания проверки выполнения обеими сторонами колдоговора должна вскрыть основные недочеты, мешающие развертыванию соц. соревнования.

Главным недочетом является **отсутствие индивидуального соревнования,** плохая постановка учета со стороны администрации. Администрация и завком не практикуют метода поощрения. Промфинплан завода не доведен до цеха, хозяйственники ставят его в связь **с переходом цехов на хозрасчет,** но до сих пор не сделано ничего для проведения этих мероприятий. Некоторые хозработники считают в условиях РЗ невозможным перевод цехов на хозрасчет.

Однако, в результате настойчивой работы завкома при содействии парткома завода только в июле промфинплан удалось продвинуть до бригады.

Слабое развертывание массовой работы, слабый поворот местных организаций и администрации лицом к производству и, наконец, **отсутствие подлинного единоначалия на производстве,**—все это в производственной жизни завода выражалось в прорывах в выполнении программы. Нужно было настойчивое требование рабочих завода для того, чтобы администрацией завода был издан приказ о переводе всех цехов на хозрасчет.

Администрация и хозяйственники завода на своем горьком опыте убедились, что единоначалие без хозрасчета превращает зав. цеха в надзирателя над выполнением работ. Хозработники прячутся за спиной партийных и профессиональных организаций. Был случай, когда для того, чтобы предупредить прорыв в июне, зам. директора решил организовать вторую смену в котельном цехе, но встретил сопротивление со стороны работников в цехе. Потребовалось вмешательство парткомитета.

Пункт колдоговора о широком развертывании соц. соревнования и ударничества по заводу им. Сталина выполнен не полностью как завкомом, так и администрацией. К этому следует добавить **нерациональное использование рабсилы и систематическую сверхурочную работу.**

Неплановая подача в ремонт паровозов создает незагруженность цехов в первой половине месяца из-за отсутствия ремонтных единиц и подачи их к концу месяца всей месячной нормы. Это вызывает перегруженность цехов и вместо нормальных часов работы—сверхурочные. Таким образом, для покрытия одного только июньского прорыва на ремонте паровозов было отработано 1.800 сверхурочных часов. Это создает **разнобой в зарплате,** так как при одинаковой квалификации мастеровые вырабатывают различно.

Неудовлетворительно положение рабочих изобретений и рационализаторов. Проведенная перестройка работы производственного совещания не способствует быстрому осуществлению предложений изобретателей, нет специального помещения и оборудования для работы изобретателей.

Особо следует отметить вопрос **выдвиженчества.** Завком в полном неведении о своих выдвиженцах, по в этом вина и учкпрофсожа. В вопросах выдвиженчества завком является техническим исполнителем заданий учка. Рабочие с завода им. Сталина выдвигаются по нарядам учкпрофсожа. Последний без предварительного обсуждения кандидатур на заводском собрании называет кандидатов в выдвиженцы и перебрасывает их на работу. Эта система в корне противоречит принципу выдвиженчества.

Обновленные завком и цеховые комитеты паровозо ремонтного завода им. Сталина в процессе проверки выполнения колдоговоров должны наряду с производственными вопросами отметить и слабые места выполнения пунктов охраны труда и ряда других. Взаимное обязательство рабочих и администрации завода для выполнения промфинплана должно быть в дальнейшем выполнено полностью.

ГОС—ИЙ.

Нет контроля профсоюзов

Директива о повышении зарплаты рабочим низших квалификаций почти ни в одной типографии Тифлиса до сих пор не проводится в жизнь. Не принимаются также меры для поднятия квалификации этих рабочих и заработок их немного меньше заработка рабочего высокой квалификации. Только недавно некоторые хозяйственники приступили к урегулированию этого вопроса.

Одним из важных нарушений колдоговора является **сверхурочная работа,** которая зачастую практикуется почти во всех типографиях.

Спецодеждой рабочие удовлетворяются полностью. **Плохо обстоит дело с кипяченой и охлажденной водой.** В некоторых местах, правда, имеется кипяченая вода, но настолько теплая что порой нельзя ее пить (5 типография).

Трудодисциплина почти во всех типографиях стоит на должной высоте. Прогулов по неуважительным причинам немного. Выходными днями рабочие пользуются аккуратно. Нарушение этого пункта замечается только по отношению к работникам, работающим на газете. Это отчасти об'ясняется отпусками и отсутствием линотипистов.

Техника безопасности соблюдается во всех типографиях. Неблагополучно только в 3-й типографии, где техника безопасности поставлена неудовлетворительно.

Работа охраны труда во многих типографиях довольно слаба. Нарушение некоторых пунктов колдоговора об'ясняется **отсутствием постоянного контроля со стороны профорганизаций.**

А. Д—ов.

НА ШТУРМ ПРОРЫВОВ

ШИРЕ ПРАКТИКУ ОБЩЕСТВЕННОГО БУКСИРА, СКВОЗНЫХ БРИГАД И БРИГАД СВЕРХПЛАНОВОГО КАЧЕСТВА

Организуйте встречный промфинплан!

Качество продукции на первый план

МОСКВА, 24-VIII. (Закгаг).—ВЦСПС, ВСНХ, НКТорг и Центросоюз обратились к профсоюзам кожевников, текстильщиков, пищевиков, совторгслужащих и об'единениям ВСНХ СССР, ВТС, ВКО, ВСНХ Союзных республик, кооперативным организациям и торготделам по поводу того, что **итоги работы промышленности за 9 месяцев 1929-30 года свидетельствуют, что качество продукции остается низким и в ряде отраслей наблюдается даже ухудшение.** Несмотря на то, что улучшение качества продукции имеет огромное хозяйственное и политическое значение, **вопросы эти до сего времени не стали центральной задачей работы хозорганов, кооперативных и профсоюзных организаций. Рабочие массы в борьбу за качество продукции вовлечены крайне недостаточно.**

Исходя из этого ВЦСПС, ВСНХ, НКТорг и Центросоюз СССР **созывают 1 октября 1930 года всесоюзную конференцию рабочих ударников, работников контрольно - браковочных отделов, хозяйственников, профработников и работников кооперации по качеству товаров широкого потребления.**

Всесоюзной конференции должна предшествовать широкая подготовительная работа на местах. Необходимо развернуть широкую работу по сбору и проработке всех материалов, характеризующих качество продукции в крупных городах, решено созвать отраслевые конференции с широким участием рабочих с производства, работников техконтроля и торговой сети кооперативного актива. Делегаты на конференцию избираются на общих рабочих собраниях и конференциях.

Приказ тов. Куйбышева о ликвидации прорывов

МОСКВА, 24-VIII. (Закгаг). — За подписью т. Куйбышева издан приказ о помощи каменноугольной промышленности, в котором в связи с имеющими место прорывами в выполнении программы каменноугольной промышленности предлагается по всем об'единениям, выполняющим задания по снабжению каменноугольной промышленности материалами и предметами оборудования под личную ответственность специально-выделенных лиц из состава правлений об'единений обеспечить полное своевременное выполнение возложенных на них обязательств.

Штурм прорывов

СВЕРДЛОВСК, 24-VIII. (Закгаг). — На Урале широко развертывается штурм прорывов. В штурм уже включились рабочие Челябтракторостроя, Челябинских копей, Березнянского химкомбината и др. крупнейших предприятий. На производстве организуются штурмовые штабы, ударно-оперативные группы и рабкоровские посты. Устанавливаются ночные дежурства.

Всесоюзный поход на „кладбище" металла

МОСКВА, 24-VIII. (Закгаг). — Всесоюзное совещание ударников-металлистов, созванное при ЦК ВСРМ, вынесло ряд важных решений, которые должны мобилизовать рабочие массы на проведение новых форм соцсоревнования.

Практика «общественного буксира» должна быть распространена на все заводы и фабрики для помощи отстающим предприятиям.

Опыт сквозных межзаводских и цеховых бригад должен быть перенесен на другие заводы для совместной борьбы за промфинплан на предприятиях и в цехах, связанных между собой заказами.

Боевой формой борьбы за качество продукции должны явиться **«бригады образцового качества».**

Совещание об'явило всесоюзный поход на «кладбища» металла.

В рудниках Маргантреста

В Маргантресте недавно состоялось об'единенное широкое совещание профактива, администрации и инженерно - технического персонала, посвященное технике безопасности. На совещании указывалось, что за последнее время на предприятиях треста значительно увеличилось число несчастных случаев.

Старший инспектор труда указал как на одну из причин увеличения несчастных случаев то, что **фонд на технику безопасности трест расходует неполностью.** В этом году **вместо 160.000 руб. израсходовано только 83 тыс. руб.,** при чем **расходы производятся не всегда рационально..** Техперсонал относится к технике безопасности халатно. Выемка столбов из рудников, например, производится технически неправильно.

Выступавший в прениях ряд товарищей указал, что технические инспектора слабо подготовлены. Техперсонал на местах, главным образом, заинтересован как бы побольше добыть руды и техникой безопасности абсолютно не интересуется. Инспекция труда работает слабо. **В рудниках недостаточно электрического света.** На работу в рудники благодаря отсутствию медосвидетельствования проникают инвалиды.

Что дал аврал в Сураханах

Подведены окончательные итоги сураханского аврала. За время аврала всеми участниками его отработано 13.607 дней. Из этого количества 6.890 дней отработано сураханцами, а остальное количество рабочими других районов. Из 102.119 отработанных часов не оплачено 57.716 в виду добровольного характера работ.

Стоимость произведенных во время аврала работ составляет 195.440 р. Крупные работы, произведенные по сураханским промыслам, включая электроотдел и отдел механики, следующие: **отремонтированы проложенные трубы протяжением в 8.312 метров и разборка 9.125 метров. Установлено 11 тартальных барабанов, отремонтировано 5 компрессаторов и 16 разных насосов. Оборудовано 47 электромоторных будок, произведена отбопка 180 метров и перекрытие 1.085 метров кабеля. Установлено 10 крупных насосных качалок, прочищено 10 буровых скважин, оборудована одна насосная станция на 40 проц., 16 электромоторов, 9 автоматов, установлено два электромотора и т. д.**

Все эти работы значительно превысили планы, установленные за время аврала. Эти цифры становятся особенно показательными в сравнении с проведенными в Сураханах работами в июне и в июле.

Выполнен ряд крупных работ и по сураханскому контрольному бурению.

Если будет учтен богатейший авральный опыт, то можно будет не только окончательно ликвидировать сураханский прорыв, но и прорыв по бензину и лигроину.

В.

НЕОБХОДИМО ПОМОЧЬ

комитетам по улучшению труда и быта работниц и крестьянок

Октябрьская революция раскрепостила женщину с первых же дней, однако, в силу бытовых пережитков, культурной и экономической отсталости и ряда других причин мы не сумели еще добиться фактического равноправия мужчины и женщины.

Вовлечение женщин в производство и общественно - политическую жизнь упирается в задачу переустройства быта.

А вопросы переустройства быта в свою очередь тесно связаны с экономическими вопросами. Как будто создается заколдованный круг, из которого трудно выбраться. Однако, трудности эти легко перебороть, если мы противопоставим им сплоченную силу и волю организованных пролетарских масс города и деревни.

Еще 10-12 лет тому назад широкие слои трудящихся женщин многонационального Закавказья были совершенно изолированы от политической жизни, но мы уже были очевидцами той колоссальной активности, которую проявили они при последних перевыборах советов, благодаря неустанной работе партии. По Закавказью в настоящее время, около 200 с лишним женщин председательствуют. Мы видим ныне женщину из отсталых национальностей в качестве красного директора фабрики, прокурора республики, члена коллегии наркомата, нарсудьи, зав. кооперативом и т. д., и т. д.

Большую работу по бытовому раскрепощению женщин ведут комитеты по улучшению труда и быта работниц и крестьянок при президиумах ЦИК республик и исполкомов. На них возложены задачи следить за женобразованием, подготовкой кадров, созданием резерва для вовлечения женщин в промышленность и сельское хозяйство, культурным строительством, вовлечением работниц и крестьянок в работу советов, профсоюзов, кооперативных и других государственных органов, за подъемом квалификации женщин, борьбой с женской безработицей, беспризорностью, проституцией, с бытовыми пережитками экономического и правового неравенства женщин. Комитеты должны содействовать привлечению общественных средств на осуществление задач, раскрепощающих трудящихся женщин, принять меры к полному отражению в государственных и местных бюджетах всех необходимых мероприятий по внедрению женщин в промышленность и сельское хозяйство.

За всем этим должны проследить они через аппарат ЦИК и исполкомов, с помощью всех советских, общественных, хозяйственных и других организаций, опираясь в основном на бытовые секции советов и колхозов и на широкую самодеятельность трудящихся масс.

Справятся ли они с этими задачами?

Да, если руководящие советские органы пойдут им навстречу и окажут полную моральную и материальную поддержку, чего требует ряд решений президиумов Союзного и Закавказского ЦИК.

Уже настало время составления бюджетов. Комитетам невозможно будет работать без средств. Необходимо теперь же обеспечить их средствами как для оперативной работы, так и для мероприятий по улучшению труда и быта работниц и крестьянок. (В качестве временной меры в бюджетном порядке).

Соответствующие органы в центре и на местах со всей ответственностью должны через комитеты взяться за дело улучшения труда и быта работниц и крестьянок.

С. ЯКУБОВ

Сельсовет—опорный пункт района

Проводимая сейчас реформа по ликвидации округов позволит стать ближе к деревне, войти в непосредственные хозяйственно-правовые отношения с учреждениями деревни и укрепить эти учреждения материальными средствами и людскими силами. Реформа меняет не только названия и функции учреждений. Изменяется и строится по-новому самый характер их деятельности, при чем первичный орган советской системы — сельский совет — приобретает новые возможности для укрепления своего правового положения.

В условиях ЗСФСР сельсовет нес, главным образом, функции административные. Председатель сельсовета находился в постоянных сношениях с районным исполкомом и приезжающими на село представителями всевозможных организаций и ведомств, но сношения эти почти всегда исчерпывались теми услугами, которые известны под названием «оказание содействия» и выражаются в представлении всяких справок, комнаты для ночлега и лошади приезжему товарищу, выставлением рабочих рук и подвод. Внутренними делами сельсовета почти никто не интересовался. Протоколы сельсовета — если только они составлялись — никем не рассматривались. инструкторский аппарат районных и окружных исполкомов был так слаб, что систематически руководить и направлять деятельность сельсоветов не мог.

Между тем, сельсовету по существу своего назначения приходилось рассматривать дела, возникающие в деревне в процессе так называемого гражданского обихода, и, не имея правильных представлений о системе и духе нашего законодательства, он не всегда мог выносить точные решения и определения. Этим в известной мере об'ясняется слабость сельсовета в тех случаях, когда ему предоставлялась возможность проявлять инициативу по различным хозяйственным и правовым вопросам. Так, организация сельских судов при сельских советах не дала того результата, который от них ожидался, так как сельсовет, оторванный от административно-судебных учреждений района и округа и соприкасавшийся с ними лишь по вопросам исполнения неотложных текущих дел, не получал, в большинстве случаев, никаких указаний и раз'яснений о своих правах и обязанностях в области судебных дел.

Упразднение окружного центра позволяет стать ближе к деревне и мы не можем ограничиться теперь теми отношениями, которые характеризовали деятельность районных исполкомов и сельских советов до сих пор. Новое положение вещей дает полную возможность пристальнее следить за работой сельсоветов и направлять эту работу. Мы должны добиться того, чтобы сельсовет мог осуществлять всю полноту своих правомочий в точном согласии с общим духом советских законов. Ведь ни для кого, кто следил за работой сельсоветов, не секрет, что сельсовет постановлял свои решения подчас в совершенном противоречии с нашими законами. Обследования целого ряда сельских советов установили, что в деревне практиковалась купля и продажа земли, при чем сельсовет часто санкционировал эти сделки и сам, в лице своих членов, председателя и секретаря, участвовал в них. Судебный процесс раскрыл как-то целую систему торговли землей в Кобулетском районе Аджаристана, где предметом купли-продажи являлись ценнейшие земельные участки, на которых разводится люфа. Но подобные сделки обнаружены и в нагорных районах, где под видом аренды кулаки закупали земли и местная власть в лице сельсовета или смотрела на это сквозь пальцы, или прямо утверждала, путем различных махинаций право на «аренду». Но все эти проделки дальше сельсовета не шли, их вскрывало лишь случайное обследование или случайный судебный процесс. Искусно пользуясь тем, что районные и в особенности окружные исполкомы и другие власти не интересовались делами сельсоветов, кулацкие элементы умело проводили через местные советы всякие дела и основной закон о земле обходился и попирался при участии самого органа власти. Это удавалось тем более легко, что в ряде районов землеустроительные работы запоздали и запутанность земельных дел открывала простор для хищничеств. Окружные земельные органы были оторваны от деревни и, как показал целый ряд обследований, имели о земельных отношениях своего района весьма смутное представление.

Укрепляя районные исполкомы людьми и материальными средствами, мы должны сделать все возможное, чтобы укрепить и сельский совет, а для этого, помимо тех правомочий, которые предоставляет последнему постановление ЦИК СССР, необходимо наладить постоянную живую связь с сельсоветами, следить за их повседневной деятельностью, руководить ею и давать направления делам, скопляющимся в канцеляриях сельсоветов.

Одной из чрезвычайно интересных сторон проводимой реформы является предоставление сельсоветам прав в области охраны труда. Для того, чтобы судить о громадном значении этой меры, нужно иметь в виду, что охрана труда в деревне поставлена в ЗСФСР из рук вон плохо. Сельсоветы в лучшем случае утверждали трудовые договоры между сел.-хоз. рабочими и нанимателями, но никто за выполнением их не следил и следить, собственно говоря, не мог. Представители наркомтруда физически не могли выполнять функций надзора за выполнением трудовых договоров. Ведь десятки тысяч сел.-хоз. рабочих разбросаны у нас на пространстве десятков и сотен километров, батраки и пастухи движутся летом на кочевки вместе со скотом и никакой представитель охраны труда не может при всем своем желании узнать, исполняют ли наниматели свои обязательства по подписанному ими договору с батраками. Вопрос этот осложняется у нас еще тем, что приезжему представителю органа охраны труда подчас невозможно разобраться в той путанице «родственных» отношений, под видом которых кулаки, и главным образом кулаки-скотоводы эксплоатируют своих с.-х. рабочих. В этих отношениях может разобраться и установить истинную подоплеку, лишь ближайший сельсовет.

Это право предоставляется теперь сельсовету, и последний должен стать одним из деятельных помощников наркомтруда по проведению на селе всех мероприятий по охране труда. Но новое положение предоставляет сельсовету следить за охраной труда не только сел.-хоз. рабочих. В деревне за последние годы появилось много предприятий, иногда весьма крупных. Сельсовет имеет право и обязан посещать их и знакомиться с постановкой там охраны труда. В нужных случаях сельсовет может давать предложения к улучшению охраны труда. Таким образом, устанавливается связь между сельсоветом, который представляется учреждением чисто деревенским, и предприятиями промышленного характера.

Однако, этими новыми правами и обязанностями сельсовета, значительно расширившими круг его деятельности, органы наркомтруда, создаваемые в районах, вовсе не ограничивают своей работы. Они должны помочь сельсоветам овладеть этими правами и осуществлять их в соответствии с законами о труде. Нет никакого сомнения, что деятельность органов труда на местах и в республиканских центрах значительно оживится. Теперь, при помощи сельсоветов в орбиту договоров будет вовлечена громадная масса сел.-хоз. рабочих—батраков, пастухов и временных рабочих, занятых на сезонных работах.

Наркомпочтель проводит в настоящее время большую работу по реорганизации своей системы. Но мы не имеем еще сведений о том, думает ли он оживить институт письмоносцев, введенный у нас несколько лет назад и давший хорошие результаты. Сельсовет непосредственно соприкасается с этим вопросом, но и тут, как и вообще во всем деле связи, наблюдаются большие пробелы. Нечеткая работа почты и телеграфа, неудачный выбор письмоносцев — есть пешие и конные письмоносцы, — слабый надзор за их работой, как со стороны самих сельсоветов, так и органов связи, не позволили развернуть и поставить работу сельских письмоносцев, как следует. О том, что волна корреспонденций в деревню и из деревни все растет, достигая громадных размеров, говорить не приходится. Своевременная доставка с почты и на почту сельской корреспонденции должна быть обеспечена. Необходимо только подумать о лучшей организации института письмоносцев, которые призваны поддерживать связь между почтово-телеграфными пунктами и теми отдаленными деревнями, которые не включены еще в общую сеть наших органов связи и не имеют у себя почты, телеграфа, радио. Тесный конт

С фронта плодоовощных заготовок

БЕСХОЗЯЙСТВЕННОСТЬ, СКЛОКИ, РАЗБУХШИЙ ШТАТ

Штат Закплодоовощи разбухает с каждым днем (13 бухгалтеров только в Тифлисе! К каждому исполнителю в отделе придан ответственный исполнитель!), превышая твердые указания центра.

В штате до сих пор остаются чуждые элементы. Партячейка ведет работу как попало и даже не знает количества членов партии в аппарате Закплодоовощи. Работы месткома не видно, — он сейчас занят распределением напирос, разрешением вопросов самоснабжения сотрудников продукцией предприятий Закплодоовощи: вареньем, киселем, повидлом и пр., особенно—овощами. Пред. правления и зам. пред. правления враждуют между собой (и это после постановления РКИ!), группируют вокруг себя сотрудников, создавая два лагеря, ведущих скрытую и явную борьбу в ущерб делу. План работы только составляется, — показатели «хватаются с потолка». Невольно напрашивается вопрос: может ли такой план быть жизненным? На местах нет гужевых средств, нет тары, но никто об этом не беспокоится. Трудовая дисциплина на очень низком уровне. Опоздания и отлучки — обыденное явление. Внезапный наезд члена ячейки Закплодоовощи тов. Гринкевича и бригады «Зари Востока» показал рекордные цифры опозданий. Ежедневно теряются зря, отнимаются у работы десятки часов. Для фабрики фрукты покупаются у частника, а фрукты собственной заготовки тем временем гибнут. Видимо, ни постановление ЗКК ВКП (б), ни постановление наркомторга еще не учтены Закплодоовощью.

Ударная бригада «Зари Востока»
ПОКРОВСКИЙ, ФУРСОВ.

Вопрос транспорта остается открытым

5 августа гянджинский райсоюз с.-х. кооперации перенес по телеграфу в Киев 2.000 руб. на покупку 2-х больших фургонов для перевозки плодоовощей и, в частности, винограда, деньги эти где-то по пути «затерялись». По крайней мере, к 16 августа до Киева они еще не дошли, следовательно, и фургоны еще там пребывают. Дело, конечно, не в 2 тыс. руб., а в том, что с 17 августа начинается сбор и заготовка винограда; по заданию Закнаркомторга в августе предстоит отгрузить 50 вагонов винограда, а с транспортом в Гянджае—из рук вон плохо. Кто в этом виноват, пока сказать трудно, но, во всяком случае, главным виновником на сегодняшний день является райсоюз.

Договорная дисциплина в с.-х. кооперации слаба. Например: параграф 11 локального договора и постановление наркомторга от 13 июля определенно говорят, что качественная и количественная приемка ягод и проч. производится через госбракераж франко-станция отправления, через пристанционные склады. Кто должен заботиться о транспорте вопрос, кажется, ясен. Но, вопреки столь твердой и конкретной директиве, гянджинский райсоюз издавна затеял бюрократическую переписку, сваливая эту обязанность на Закплодоовощь, и всего возмутительней то, что переписка эта идет между организациями, друг от друга расположенными на расстоянии 300 шагов. До самого разгара сезона они только и делали, что перепирались.

Между тем, положение с транспортом уже сейчас представляется крайне напряженным.

Бригада ЖУКОВ, ЗАМЯТКИН.

Строительство завода под угрозой срыва

Фабрика по переработке фруктов, находящаяся в ведении Закплодоовощи в Тифлисе, выполнила план изготовленья варенья, повидла и др. за июль—август лишь на 50 проц. Срыв плана администрация об'ясняет отсутствием оборудования, о котором, кстати, в свое время никто не позаботился. По плану предстояло выработать 131 тонну пищевых продуктов. Выполнение плана обошлось бы в 139 тысяч рублей. Значит, себестоимость 1 клгр. варенья обошлась бы в 1 руб. 24 коп. по подсчетам бухгалтерии.

Строительство (дополнительное) на фабрике, находится в крайне плохом состоянии. К обеспечению строительства материалами отдел снабжения мер не принимает; закупку материалов производит техник и затем отчитывается в отпущенных суммах. Учет материалов отсутствует, — никто не знает, на что он и как расходуется. Рабочей силы недостаточно; работают в одну смену. Строительству грозит окончательный срыв. В срок, к октябрю, оно не будет закончено. Тот факт, что бригаде «Зари Востока» пришлось самой получать с лесопильного завода «забытый» там отделом снабжения лес, говорит о том, что в Закплодоовощи очень плохо работают, даже в центре, не говоря о местах.

Бригада ЖУКОВ, ЗАМЯТКИН.

На тифлисском рынке

Президиум СНСГ поставил перед РКИ Грузии вопрос о передаче садов и огородов (Крцаниси, Дидубэ, Ортачалы и др.) в непосредственное ведение Еркоопа, из'ят из их из ведения Соплискавшири, Мехбосткавшири и др. Соц.-бытовому сектору предложено немедленно приступить к выяснению через рабочие бригады фактов перебоя снабжения Тифлиса овощами. **Перед прокуратурой поставлен вопрос о привлечении к уголовной ответственности лиц, виновных в перебоях в снабжении Тифлиса помидорами и картофелем.**

«Соплис-Меурне» начал прием от колхозов зимнего картофеля. Однако, прием картофеля затрудняется в виду того, что к приему его потребительская кооперация плохо подготовлена.

Борьба с сельхозвредителями на виноградниках

Кадры советских кооператоров

План подготовки кадров, составленный тиф. Еркоопом на 1930-31 г., намечает открытие целого ряда школ и курсов.

Для брони ученичества будет организована 2-годичная школа-коопуч, куда будет принято 210 человек.

Для выдвиженцев будут организованы специальные курсы на 90 чел. Срок обучения—5 мес. Кроме этого, **для резерва выдвиженцев** будут организованы аналогичные курсы на 30 человек. На курсы будут приняты рабочие завода им. 26-ти, взявшего шефство над Еркоопом.

Для подготовки квалифицированных счетных работников открываются одногодичные курсы. Будет принято 50 чел.

Для подготовки административного персонала магазинов открывается школа - магазин. Срок обучения—6 мес. Будет принято 60 чел.

Для подготовки продавцов открываются трехмесячные курсы. Будет принято 360 человек.

Для подготовки поваров открываются одногодичные курсы. Будет принято 300 чел. Кроме этого, открываются курсы **для официантов** на 100 человек.

Для переподготовки работников Еркоопа открываются трехмесячные курсы. На курсах будут заниматься торг. работники (620 чел.), работники общпита (210 чел.), хлебопечения (90 чел.), центральной молочной (30 чел.), и конторского труда (120 чел.).

На стипендии в вузы, на заочное обучение и командировку 10 ответ. работников Еркоопа на краткосрочные курсы в разные города СССР ассигновано 44.000 руб.

В общем в 1930-31 г. на подготовку кадров Еркоопом будет израсходовано 311.666 руб.

В данный момент идет общественная проработка плана.

Проект ферро-марганцевого завода утвержден

От главного инженера Ферромарганстроя тов. Сапицкого, находящегося в настоящее время в Москве, получено извещение, что **представленный на утверждение ВСНХ Союза проект ферро-марганцевого завода первой очереди, разработанный германской фирмой «Сименс и Гальске» по договору с ВСНХ Грузии, утвержден комиссией экспертов - специалистов, назначенной по распоряжению ВСНХ Союза.** Проект ферро-марганцевого завода первой очереди рассчитан на производство 50 тысяч тонн ферро-марганца в год.

В защите проекта принимали участие представители фирмы «Сименс и Гальске», приехавшие для этого из Берлина, и консультант ВСНХ Грузии по вопросам ферро-марганцевой промышленности проф. К. Григорович.

Сейчас, после утверждения проекта, основной задачей является распределение заказов на оборудование между советскими и заграничными заводами. Кроме чисто специального оборудования (электропечи, некоторая часть электроаппаратуры, а также некоторые специальные приспособления для механизации транспорта в пределах завода), **все прочее электро и механическое оборудование может быть изготовлено на советских заводах.**

Общая стоимость работ первой очереди, включая жилстроительство, водоснабжение и канализацию, постройку всех подъездных путей, как шоссейных, так и железнодорожных, включая производство части работ и второй очереди, оценивается в **13.800 тысяч рублей.**

В этом году уже ведутся вспомогательные работы. После размещения заказов на оборудование будет приступлено к постройке главного корпуса, для которого уже идет подвоз песка, гравия и пр. материала.

При условии, если размещение заказов будет сделано немедленно после утверждения проекта, ферро-марганцевый завод первой очереди будет закончен к концу будущего календарного года.

ЗУРНАБАДСКАЯ РЕМОНТИРУЕТСЯ УДАРНЫМИ ТЕМПАМИ

Когда Электроток встал перед необходимостью ремонтировать Зурнабадскую станцию, он счел целесообразным разбить все ремонтные работы на два периода.

Производство работ первого периода требовало остановки станции с 25 июля по 25 августа. Вследствие недостатки своевременно стройматериалов к работе удалось приступить только с 5 августа. Тем не менее, благодаря ударным темпам работы, к 16 августа станция уже была пущена в ход, т. е. **на первоначальный ее ремонт понадобилось только две недели вместо месяца, положенного по плану.**

Сейчас уже приступлено к производству работ по капитальному ремонту напорного бассейна и канала. В некоторых местах будет проведен новый канал, но все эти работы не отразятся на работе станции. В данное время станция работает не с полной нагрузкой. Занята одна турбина, но частично, по мере надобности, может быть пущена и вторая.

Весь капитальный ремонт Зурнабадской станции должен быть обязательно закончен до зимы, так как с наступлением холодов работам будут препятствовать лед и снег.

Весь капитальный ремонт Зурнабадской станции, включая ремонтные работы первой и второй очереди (канал, напорный бассейн, временные перемычки и ремонт трубопровода), будет стоить около 400.000 руб.

Тянут волокиту

Уже больше года, как управление Дзорагэса не подписывает колдоговора с пожарными первого участка. Между тем, срок договора истекает в сентябре.

С большим трудом несколько месяцев назад договор подписал один из членов правления, но зам. нач. управления Дзорагэс по приезде из Москвы подписанный договор не признал законным и хочет вновь пересмотреть его.

Участковая администрация, не имея договора, нарушает законы о труде. Выдача спецодежды производится несвоевременно.

В—д.

На пороге введения всеобщего обязательного начального обучения в ССРГ

«...РАССМАТРИВАТЬ ВВЕДЕНИЕ ВСЕОБЩЕГО ОБЯЗАТЕЛЬНОГО НАЧАЛЬНОГО ОБУЧЕНИЯ, КАК ВАЖНЕЙШУЮ ПОЛИТИЧЕСКУЮ КАМПАНИЮ НА ВЕСЬ БЛИЖАЙШИЙ ПЕРИОД» (из пост. ЦК ВКП (б) о всеобщ. обязат. начальном обучении).

24 августа при наркомпросе Грузии состоялось первое совещание с участием представителей заинтересованных организаций о введении всеобщего обязательного начального обучения.

Во вступительном слове представитель наркомпроса Грузии т. **Гогуадзе** обратился к членам совещания с предложением напрячь все усилия, чтобы полностью осуществить план введения всеобщего обязательного начального обучения. Оратор предлагал применять в своей работе все меры как агитационного, так и хозяйственного порядка: использовать агитационную литературу, плакаты, лозунги, проводить летучие митинги, широко практиковать «походы» за ремонт школьных зданий, инвентаря, за укрепление школьного хозяйства, за школьные мастерские, за сбор учебных пособий и т. д.

Другой представитель наркомпроса Грузии т. **Панцхава**, заострив внимание собрания на необходимости каждой заинтересованной организации принять материальное участие в предстоящем деле, остановился на вопросе о кадрах.

Вопрос о подготовке кадров для школ всеобщего обучения в Грузии никогда не стоял особенно остро, за исключением отдельных национальных меньшинств и особенно тюрок. За 1930-31 уч. год для тюркских школ необходимо подготовить 200 новых педагогов в связи с введением всеобщего начального обучения. При напряженном использовании всех возможностей в этом году из тюркских педагогических учебных заведений и курсов будет выпущено только около 120 новых педагогов. 80 тюркских педагогов придется подготовить в экстренном порядке на специальных педагогических курсах.

С введением всеобщего начального обучения надо улучшить материальное и правовое положение сельского учителя.

Основной предпосылкой успеха является достаточное финансирование. Сплошь и рядом в Грузии наблюдается отставание в отношении расширения сети школ из-за недостатка помещений, оборудования, учебных пособий и низкого уровня материальной обеспеченности учащих.

С введением всеобщего начального обучения и с привлечением к этому делу хозорганов и всей советской общественности эти дефекты необходимо устранить. И они могут быть устранены, если заявки наркомпроса на расходы по всеобщему обучению в сумме 42.134.000 руб. будут полностью покрыты. Наркомпрос предполагает распределить эту сумму следующим образом: из бюджета СССР (специально на школьное строительство) — 4.214.000 руб. (10 проц.), из республиканского госбюджета — 1.264.000 р. (3 проц.), из местного бюджета — 23.176.000 руб. (55 проц.), из средств хозорганов — 2.106.000 руб. (5 проц.), самообложение населения должно дать 4.214.000 р. (10 проц.), колхозы—2.949.000 руб. (7 проц.), профсоюзы — 842.000 руб. (2 проц.), кооперация — 2.106.000 руб. (5 проц.), совсоды — 421.000 руб. (1 проц.), прочие средства — 842.000 руб. (2 проц.).

Представители союза работпрос, СПСГ, ЦК ЛКСМГ, наробраза, Колхозцентра, Госиздата Грузии и Цзкавшири вкратце изложили свои более или менее разработанные наметки о конкретных формах участия представляемых ими организаций в проведении всеобщего начального обучения.

Собрание отметило недопустимость отсутствия на совещании представителей таких организаций, как ВСНХ Грузии, «Соплискавшири», Еркоп, наркомзем, без участия которых намеченный план всеобщего начального обучения успешно осуществлен быть не может.

Наркомпросу приходится вторично созывать совещание. Вторичное совещание созывается сегодня. В нем должны принять участие все заинтересованные организации и представить более разработанные планы своего участия в проведении всеобщего обязательного начального обучения.

Руки прочь от революционного Китая

КО ВСЕМ ОРГАНИЗАЦИЯМ МОПР ГРУЗИИ, КО ВСЕМ ЧЛЕНАМ МОПР

Дорогие товарищи!

В Китае происходит великая перегруппировка борющихся сил. Силы революции растут, постепенно и решительно вытесняя силы контрреволюции.

Такая же картина в Индонезии, Индокитае и вообще во всех колониях и полуколониях, находящихся под контролем и «покровительством» воинствующего мирового империализма.

Час решительных схваток и распаты с чужестранной и собственной буржуазией в колониях приближается.

Могучий под'ем революционной волны в Китае, перекидывание широчайшего крестьянского восстания на провинции в провинцию, развертывание действий наступающей Красной армии, рост территории китайского советского правительства, под управлением которого уже находится 30-миллионное население Китая, опубликование китайским советским правительством декрета о конфискации помещичьих земель и безвозмездной их передаче трудовому крестьянству Китая, национализация фабрик и заводов, установление восьмичасового рабочего дня и т. д.—все это является яркими фактами развертывания китайской революции, идущей к установлению рабоче-крестьянской диктатуры.

Естественно, что эта победа советов в Китае вызвала бурю звериного озлобления всего капиталистического мира.

Капиталисты Японии, Италии, Франции, Англии, САСШ и др. сразу нашли общий язык и во всеоружии двинулись на революционный Китай, в помощь кровавому Чян Кай-ши

Выпустить из рук такой лакомый кусок, каким является Китай, Индокитай, Индонезия и др. колонии и полуколонии, представители этих «цивилизованных», «высококультурных» стран не считают себя «вправе» пред историей и человечеством.

Пакт Келлога, «демократия» и «великие человеческие идеи» с треском летят в сторону и против революционного Китая выступают дула сорокасантиметровых пушек, броненосцы, удушливые газы и бомбометы-самолеты.

Все эти достижения техники капиталистического мира «к услугам» голодающего трудящегося населения Китая, жаждущего хлеба, мира, человеческих условий существования. Капиталисты хотят голодных, восставших рабов Китая накормить свинцом.

«Рабочее» правительство Англии, которое запивает сладость буржуазной власти кровью индийского трудового населения, это самое «рабочее» правительство с особым рвением подготовляет налет на китайскую революцию и разгром ее.

Таково лицо «рабочего» правительства Англии. Таково лицо всего капиталистического мира.

Товарищи, мопровцы!

Дело китайской революции—в опасности. Хищники капитала налетают на нее со всех сторон.

Интервенция Китая—на полном ходу.

Поднимите голос грозного пролетарского протеста против тех, которые на словах любят облекаться в миролюбивые тоги, а на деле с огнем и мечом налетают на китайское трудовое население, чтобы стереть и выжечь пролетарскую революцию Китая, призванную разрушить феодально-буржуазный строй Китая, строй темноты, мракобесия, голода и угнетения. Поднимите голос за то, чтобы двинуть рабочий класс и трудовое крестьянство Китая к прогрессу, культуре, к победе труда над капиталом.

Товарищи мопровцы, пишите письма к зарубежным братским мопровским организациям и, через них и при их содействии, ободрите пролетариат и трудовое крестьянство всего мира, зовите их к активности, к действенному сопротивлению своим правительствам в осуществлении интервенции Китая.

Руки прочь от революционного Китая!

Да здравствует победа советов в Китае!

Председатель ЦК МОПР Грузии
ШАМШЕ ЛЕЖАВА.

ЖЕЛЕЗНОДОРОЖНИКИ ТИФЛИССКОГО УЗЛА ОБ'ЯВИЛИ СЕБЯ МОБИЛИЗОВАННЫМИ

РАБОЧИЕ - ЖЕЛЕЗНОДОРОЖНИКИ ТИФЛИССКОГО УЗЛА ОБ'ЯВИЛИ СЕБЯ МОБИЛИЗОВАННЫМИ НА ТРАНСПОРТЕ ДО КОНЦА ПЯТИЛЕТКИ. ОСТАВШИЕСЯ ДО КОНЦА ТЕКУЩЕГО ГОДА ДНИ ОБ'ЯВЛЕНЫ ОСОБО УДАРНЫМИ. РАБОЧИЕ ВЗЯЛИ НА СЕБЯ ОБЯЗАТЕЛЬСТВО ВЫПОЛНИТЬ И ПРЕВЫСИТЬ ОСНОВНЫЕ ИЗМЕРИТЕЛИ, НАМЕЧЕННЫЕ ПАРТИЕЙ И ПРАВИТЕЛЬСТВОМ.

РАБОЧИЕ ПРИЗЫВАЮТ ВСЮ ОБЩЕСТВЕННОСТЬ ВЗЯТЬ ПОД КОНТРОЛЬ НЕ ТОЛЬКО ТРАНСПОРТ, НО И КЛИЕНТУРУ И ЖЕСТОКО БИЧЕВАТЬ ТЕХ, КТО ВСТАВЛЯЕТ ВРЕДИТЕЛЬСКИЕ ПАЛКИ В КОЛЕСА СОЦИАЛИСТИЧЕСКОГО ПОЕЗДА.

Спекулянтам не место в профсоюзе

НАД ЖЕЛЕЗНОДОРОЖНИКОМ ИАДЗЕ ДОЛЖЕН БЫТЬ УСТРОЕН ПОКАЗАТЕЛЬНЫЙ СУД.

За последнее время наблюдается сильная утечка товаров из кооперативных магазинов на частный рынок. На базарах появилось много обуви и других дефицитных товаров, продаваемых с рук. При чем пара ботинок, продающихся в кооперативе за 10 руб., стоит на базаре 50 руб. Брюки, стоящие 12-15 руб., продаются на базаре за 50 руб., кило сахару расценивается в 12 руб. и т. д.

Отделом регулирования торговли тифлисского совета приняты меры к борьбе с подобной спекуляцией. Надних одним из инспекторов этого отдела задержан железнодорожник Иадзе, у которого отобрано 10 заборных книжек и 4 членских книжки Еркоопа.

Кроме этого, отделом регулирования торговли задержано 6 ящиков конфет и монпасье Моссельпрома. Этот товар был привезен из Москвы и продан в Тифлисе частнику Абасову. Владелец товара успел скрыться.

Правление Еркоопа, со своей стороны, командировало на рынок рабочую бригаду, которой также удалось задержать двух пайщиков Еркоопа, перепродававших полученную из кооператива обувь.

На это позорное явление необходимо сейчас же обратить самое серьезное внимание и сделать это в первую очередь должны профсоюзы.

Если спекулянты из бывших торговцев стремятся нажить капитал на переживаемых нами трудностях,—это понятно, за это они привлекаются к ответственности прокуратурой.

Но что сказать о члене профсоюза, скатывающемся в болото спекуляции? **Такой член союза достоин самого сурового общественного осуждения.**

Таких «железнодорожников», как Иадзе, нужно НЕ ТОЛЬКО СУДИТЬ ОБЩЕСТВЕННО-ПОКАЗАТЕЛЬНЫМ СУДОМ, НО И РАЗ НАВСЕГДА УДАЛИТЬ ИЗ ЧЛЕНОВ ПРОФСОЮЗА, так как подобные «трудящиеся», по существу, являются преданными агентами классового врага.

11 мил. руб. на общественное питание

Капитальные вложения в строительство и развитие предприятий общественного питания в ЗСФСР в 1930-31 году определены в размере **10.610 тыс. руб.** Из этих средств в пределах **АССР** будет затрачено **5.163 тыс. руб.**, в пределах **ССРГ—4.170 тыс. р.** и в пределах **ССРА—1.277 тыс. руб.**

Сверх этих средств дополнительно, на организацию общественного питания в крупных совхозах, внесено в контрольные цифры 500 тыс. рублей.

Как будет развиваться общественное питание в ЗСФСР, лучше всего видно из следующего сопоставления: на 1 октября текущего года на предприятиях общественного питания будет занято **4.829 чел.**, а ровно через год, к 1 октября 1931 года, количество рабочей силы будет доведено до **10.868 чел.** Особый рост рабочей силы запроектирован на предприятиях общественного питания в ССРГ, где вместо **1.625 чел.** в 1931 году будет работать **6.129 чел.**, что даст увеличение на **376,5 проц.**

Годовая нагрузка на одного работника также будет поднята с **6.935 р.** до **10.595 руб.**

Для подготовки кадров работников общественного питания намечено открыть в будущем году в ЗСФСР 17 учебных заведений, в которых будет обучаться 1.733 чел. Из этих учебных заведений 3 будет открыто в АССР, 7—в ССРГ и 7—в ССРА.

Искусство

Симфонические концерты

Третья программа симфонических концертов под управлением Е. Микеладзе была посвящена Бетховену, представленному до сих пор не исполнявшейся в Тифлисе 1-й симфонией, 3-м фортепианным концертом, увертюрой «Леонора» № 3 и маршем из «Афинских развалин».

В симфоническом творчестве Бетховена прежде всего поражает быстрота его эволюции. За неверотно короткий срок, с 1800 по 1812 г., им создано 8 симфоний, составляющих этапы не только в его собственном творчестве, но и в истории симфонии вообще (9-я симфония, осуществленная более чем через десять лет после 8-й, стоит несколько особняком).

В 1-й, до-мажорной симфонии (1800 г.), правда, еще тесно связанной с традициями предшественников — Моцарта и Гайдна — новому использованы возможности «гайдновского» оркестра и уже ощущается намеченный Бетховеном путь к 3-й («Героической») симфонии, которой суждено было стать музыкальной гранью между XVIII и XIX в.в.

5-ый, ми-бемоль-мажорный концерт для ф-п. с оркестром (1809 г.), «героический» и цепи фортепианных концертов Бетховена, близок к более ранней 3-й симфонии (1803-04 г.) не только по разработке материала, (утверждение главной темы в первых и вариационное построение последних частей), но и по тональности.

Концерт получил интересное воплощение в углубленной, хотя и своеобразной, интерпретации пианиста А. Зейлигер, исполнившего его с виртуозностью крупного плана.

Микеладзе—молодой, исключительно одаренный музыкант, обладающий темпераментом и солидной техникой, позволяющей ему тонко выполнять «мопартовски» ажурный и прихотливый рисунок 1-й бетховенской симфонии и овладевать многообразными оттенками звука («Леонора»).

В программу последнего концерта вошли из 3-й Третьей («Героической») симфонии, фортепианный концерт Сен-Санса, блестящие по мастерству и форме вариации на тему Паганини, Рахманинова и Листа. Исполнение Зейлигер отличается большой мастерской выдержанной техникой, хорошо передающей ощущения слушателя есиповской школы, филигранную отделку звука и прекрасную педализацию.

Общее впечатление от исполнения концерта усилилось, благодаря умелому и талантливому сопровождению Микеладзе, отлично угадывавшего намерения солиста.

Исполнение «патетической» симфонии Чайковского не всегда удовлетворяющее даже в толковании опытных дирижеров, задача чрезвычайно ответственная. Однако, несмотря на ряд крупных недостатков, Микеладзе с этой задачей справился.

Лучше всего удались ему места наивысшего под'ема—вторая половина 1-й части и замечательное маршеобразное «скерцо» симфонии, делающие эту симфонию глубоко значительной для современности.

Более поверхностной показалась интерпретация второй части и заключительного «анданте» симфонии.

Много внутренней логики было в исполнении замечательных «вариаций» из 3-й сюиты.

И пианист и дирижер имели у аудитории большой успех.

Недочеты и шероховатости в исполнении неизбежны в условиях «хронических» выступлений оркестра, располагающего одной или двумя репетициями для «одоления» новых и сложных программ.

И. Л.

БРТ в предстоящем сезоне

Бакинский рабочий театр вступает в 10-ую годовщину своего существования. Предстоящий театральный сезон пройдет под знаком самопроверки всей работы театра. Намечена широкая популяризация его достижений за 10 лет. Суди по произведенному плану, сезон обещает быть весьма интересным.

К началу сезона заканчивается постройка шести крупнейших горняцких дворцов культуры. Соответствующее оборудование их сценических площадок даст возможность устраивать здесь спектакли без малейшего нарушения их художественной ценности.

В прошедшем сезоне БРТ дал 18 спектаклей в районах. Ежемесячно театр будет давать 30 спектаклей в городе и 22—в рабочих районах. **Таким образом, вместо 205 спектаклей в прошлом году, будет дано по производственному плану БРТ в сезоне 1930-31 г.—412. Все спектакли запроданы профсоюзам. Против 260 тысяч зрителей в прошлом году, в предстоящем году запроектировано пропустить полмиллиона организованных зрителей.**

В связи с этим обстоятельством, значительно увеличивается труппа БРТ. В основном остается окрепший в течение нескольких лет коллектив. БРТ и в нечу присоединяется ряд новых крупных актеров.

Режиссура в лице заслуженного артиста республики А. А. Иванова и С. А. Майорова, а также художника—С. М. Ефименко и Н. С. Овчинников—остаются прежние.

В предстоящем сезоне дирекция решила обратить сугубое внимание на молодняк театра (кадры). В первых числах августа будет произведен отбор рабочей молодежи с производства, в количестве 35 чел. Молодняк будет вовлечен в серьезную учебу и практические занятия в самом театре. Таким образом, состав ТРТ будет значительно омоложен.

В репертуарном плане БРТ намечаются следующие постановки: «Хлеб» Кирпота, «Темп» Погодина, «Самоубийца» Эрдмана, «Светите, звезды» Микитенко, «Нашествие Наполеона» Газенклевера, «Буревестник» Горького, «Семья» и, из классического репертуара, Грибоедова «Горе от ума». Весь август посвящен читке пьес в рабочих районах, после чего будет утвержден репертуарный план на первую половину сезона.

По примеру прошлого сезона БРТ будет продолжать и всячески развивать работу с организованным зрителем.

Широкий художественно - политический совет театра, совместно с дирекцией, разработает методы и формы работы со зрителем.

В 20-х числа декабря состоится празднование 10-летия БРТ, к которому предполагается приурочить закладку нового здания рабочего театра.

ВИКТ. МИРОНОВ.

Фабрика-кухня

В ближайшие дни Еркооп начинает постройку фабрики-кухни. Место под фабрику уже расчищено, необходимые строительные материалы подвезены. Задержка за «Ахалмшени», не располагающим достаточным количеством рабочей силы.

Все плиты и печи на фабрике-кухне будут построены по системе изобретателя Г. Гоперидзе. Печи и плиты его системы, против существующих печей, дают экономию в топливе в размере 40 проц.

Изобретение тов. Гоперидзе будет применено также и при постройке других фабрик-кухонь не только в Тифлисе, но и во всех городах СССР.

Снова отравление рыбой

Случаи отравления недоброкачественными продуктами и, в особенности, рыбой за последнее время участились. 24 августа массовое отравление рыбой произошло на 1-ой табачной фабрике. Во время перерыва работники фабрики купили в лотке Еркоопа жаренную рыбу — селедку. Через некоторое время после того, как рыба была с'едена, у пяти из работников появились признаки отравления. В карете скорой помощи они были отправлены в больницу.

Ведется расследование.

75.000 тонн барита

Размер добычи барита в Кутаисском районе на 1930-31 год определен в 25.000 тонн, против 17.000 тонн в 1929-30 году.

Учитывая экспорт, Зак. СНК предложил Зак. ВСНХ принять меры к увеличению плана добычи барита еще на 50.000 тонн специально для экспорта.

Хроника

● По контрольным цифрам на 1930-31 год, выпуск готовой консервной продукции в ЗСФСР определен в **77,1 мил. банок.** Из этого количества 67,6 мил. банок будет выпущено трестированными предприятиями. Общий об'ем капитальных затрат на будущий год по Закконсервтресту определен в сумме **8.741,8 тыс. руб.**

● **До настоящего времени в аппарат Еркоопа выдвинуто профсоюзами Грузии 43 выдвиженца.** Все выдвиженцы прошли необходимую подготовку и распределены по секциям.

● Закнаркомторг предложил зак. конторе Хладоцентра внести в контрольные цифры будущего года 70 тыс. руб. на организацию курсов по подготовке квалифицированных кадров холодильного дела.

По городу

● Грузгосторг и Промстройснаб в ближайшее время приступают к постройке совместного дома на углу Вокзальной ул. и ул. Клары Цеткин. Дом будет 4-этажный; стоимость постройки—300.000 руб. Работы по постройке дома предполагается закончить к 1 января 1931 г.

● В ближайшие дни Еркооп открывает закрытую столовую для железнодорожников в помещении тифлисского вокзала.

Хроника искусства

✱✱ Президиум СНСГ признал необходимым существование тифлисского грузинского театра сатиры. Перед СНК Грузии и Тиф. исполкомом поставлен вопрос о субсидировании театра (со стороны СНК—15 тыс. руб., со стороны исполкома—5.000 р.). Культсектору СНСГ предложено организовать при театре художественно-политический совет.

✱✱ В смету культсектора СНСГ внесена дотация в размере 2.500 руб. на организацию русской эстрадной бригады «Ударник».

ЮРИДИЧЕСКИЙ ОТДЕЛ

(Выходит по вторникам и пятницам).

Чл. союза медсантр., кн. № 12241. Согласно прим. 1 к ст. зак. вы, как ответств. политработник, должны платить за квартиру с основного оклада, т. е. со 115 руб., или по 35 коп. за кв. метр нормы.

Гр. Толубееву. Кутаис. Скидкой пользуетесь во время фактического проживания в квартире членов семьи.

Об'л. правл. союза строит. раб. адж. Поездные машинисты и их помощники включены в список профессий, дающих право на дополнительный отпуск. Однако, если при изменении организационно-технических и санитарных условий труда, уменьшается или устраняется вредность работы, дополнительный отпуск может быть уменьшен или не предоставлен. Вопрос этот разрешается органами НКТ по согласованию с заинтересованными хозорганами и профорганизациями.

СПРАВОЧНЫЙ ОТДЕЛ

ИЗВЕЩЕНИЯ

Позже 2 часов дня извещения не принимаются

✱ **ЦК КП (б) Г** вызывает сегодня, в 12 час. дня, в секретариат (комн. № 6) тов. Шенгелия Гр.

✱ **В культпропотд. ЦК КП (б) Г** сегодня, в 12 час. дня,—совещ. редакторов газет. Присут. редакторов газ. «Коммунист», «Пролетарий», «Муша», «Коллективизация», «Петели Армиели», «Ени - Кенд», «Ахадгарда комунисти», «Моджамагирис хма» и «Рабочая правда»—обязат.

✱ **В агитмассотд. ЦК КП (б) Г** сегодня, в 7 час. веч. — совещ. о радиофикации Грузии на 1929-30 г. Присутств. т.т. Хобуа и Мнацаканова (радиоцентр), Гачечеладзе (Цекавшири), Мамулия (ОДР), Оратвелидзе (главполитпросвет), Торчинава (ЦКСП), Стеценко-ивили, Таборчинского (Закгосюр), Лисовского (Зак. ОДР) и Бендиашвили (н. радиомагаз.)—обязат.

✱ **В агитмассотд. ЦК КП (б) Г** сегодня, в 12 час. дня —совещ. о встречном производств. плане колхозов. Присутствие т.т. Сарханова (Колхозцентр), Габуния (НКЗ) Чичибидзе (ЦК ЛКСМГ), предст. газет «Коммунист», «Коллективизация», «Рабочая правда», «Пролетарий» и «Ени-Кенд»—обязат.

ОТКРЫТА ПОДПИСКА НА СЕНТЯБРЬ и до конца года НА ГАЗЕТУ „ЗАРЯ ВОСТОКА“

ГАЗЕТА ВЫХОДИТ НЕПРЕРЫВНО

Подписная плата 1 р. в месяц.

Подписка принимается в главной конторе издательства „ЗАРЯ ВОСТОКА“ (Руставели, 36) всеми иногородними экспедициями издательства; почтово-телеграфными конторами ЗСФСР; киосками „Союзпечати“ и специальными уполномоченными, снабжен. соответств. удостоверениями.

4371

ГОСУДАРСТВЕННЫЙ ОПЕРНЫЙ ТЕАТР

СЕЗОН 1930-31 года

ВЫПУСКАЕТ АБОНЕМЕНТЫ

НА 15, 10, 5 СПЕКТАКЛЕЙ

Прием заявок ежедневно в кассе № 3 (абонем.) с 11 до 2 и с 6 до 8 ч. веч.

4519

ГОСОПЕРА С 1 по 15 сентября ГАСТРОЛИ

1-го РАБОЧЕГО ТЕАТРА МОСКОВСКОГО ПРОЛЕТКУЛЬТА

Репертуар: „ВЛАСТЬ“—А. Глебова; „ГАЛСТУК“—А. Глебова; „НЕ ВЗИРАЯ НА ЛИЦА“—В. Пономарева; „ПО ТУ СТОРОНУ ЩЕЛИ“—А. Афиногенова; „МАЛИНОВОЕ ВАРЕНЬЕ“—А. Афиногенова.

Все постановки идут в полном Московском художественном и музыкальном оформлении.

Заявки на льготные—50 проц. скидки—принимаются в парт., комсомольских, проф. и общ. организ., а также заявки принят. в доме Кр. армии и в центр. бюро проф. студенчества.

27 августа прием в кассе Госоперы колл активных заявок и индивидуальная продажа на все спектакли оставшихся билетов.

4537

ДОВОДИТСЯ ДО СВЕДЕНИЯ СТУДЕНТОВ

АЗЕРБАЙДЖАНСКОГО СЕЛЬСКО-ХОЗЯЙСТВЕННОГО ИНСТИТУТА и ЗАКАВКАЗСКОГО ХЛОПКОВОГО ИНСТИТУТА (как старых приемов, так и вновь зачисленных), что

ЗАНЯТИЯ на 1-м и 2-м курсах

НАЧИНАЮТСЯ 5 сентября т. г.

к каковому сроку все студенты 1-го и 2-го курсов обоих институтов обязаны явиться.

Неявившиеся к сроку будут исключены из числа учащихся.

Общежития для студентов, прибывающих из округов, будут предоставлены НЕ РАНЬШЕ 3-го СЕНТЯБРЯ.

До этого времени никаких помещений для приезжих студентов институт предоставлять НЕ БУДЕТ.

4533 2—1 Директор АСХИ **Датиев.**

ЗАОЧНЫЙ КОММУНИСТ. УНИВЕРСИТЕТ при ЗКУ имени „26“ ОТКРЫТ ПРИЕМ.

Услов. приема и спр. письм.: Тифлис, ул. Шио Читадзе, № 6, и во всех парткомах Закавказья.

4418 Срок подачи заявлений продлен до 10/IX 2—1

ОДИНОКОМУ нужна комната на один месяц. Плата по соглашен. Предл.: гост. „Орвант“, комн. 17, Озерову 4539

ПРОСТАЯ МЕБЕЛЬ СПЕШНО ПРОДАЕТСЯ. Ул. Курсантов 16, кадетская, № 6, квартира 15 4 41

УТЕРЯН ПАТЕНТ на мелочную торговлю, № 4057, на 29-30 г. Абдаза Гамиглы. Считать недействит.

УТЕРЯНА справка за № 324 об окончан. 6-й группы Борисепсельской ЕТШ Андрея Виноградного Сч. нед. 4524

Нижесл. документы (утеряны и похищены) считать недействит.

Хлебн. кн. Евгении Юзбашевой
Хлебн. кн. Владимира Ткешелашвили
Еркооп. кн. Варвары Кимерадзе
Метр. свид. Григория Чиркадзе
Мол. аб. Григория Чиркадзе
Уд. личн. желдор. и еркоп кн. Арчила Цагарейшвили
Мол. аб. Григория Мжавалина
Хлебн. кн. Абтара Мамасахлисова
Профкн. варпш Ивана Коринтели
Еркооп. кн. Рапсиме Айвазовой
Хлебн. кн. Ольги Пондоевой
Окн. лист с.-х. налога и спр. об инв. Павла Горлеева
Метр. свид. Розы Липецкой
Уд. личн. желдор. и разов. билет Филиппа Гадова
Уд. личн. ж.-д. Ольги Галовой
Хлебн. кн. и страх. кн. Анисима Готошия
Хлебн. кн. Лидии Готошия
Хлебн. кн