Пролетарии всех стран, соединяйтесь! Proletarii tuturor raselor, uniţi-vă! Proletarier i alle lande, forener eder!

Год издания 9-й

ЗАРЯ ВОСТОКА

ОРГАН ЗАККРАЙКОМА ВКП (б) И ЦИК ЗСФСР

РЕДАКЦИЯ И ГЛАВНАЯ КОНТОРА: ТИФЛИС, ПР. РУСТАВЕЛИ, 36. ТЕЛЕГРАФНЫЙ АДРЕС: ТИФЛИС—ЗАРЯ

ТЕЛЕФОНЫ РЕДАКЦИИ И ГЛ. КОНТОРЫ:
Телефонограмма . . . 26-11
Редактор. 6-34
Отв. секретарь 3-91
Ночной секретарь . . 9-10
Рабоч. и отд-масс. раб. 8-04
Парт. отд. и „Л. РКИ" 14-14
Иностр., Востока и мл.-худ. отд. 20-87
Экон., „Сов. Закавказье" и культ.-быт. отд. . . 7-49
Отд. информации и репортаж 14-96
Зав. изд. и бухгалт. 23-31
Отд. распр. и эксп. . 16-73
Отдел об'явлений . . 26-11
Типография. . . . 2-70 и 5-08
ФЗМК 20-68

РУКОПИСИ НЕ ВОЗВРАЩАЮТСЯ

С ЖАЛОБАМИ НА НЕДОСТАВКУ ГАЗЕТ В ТИФЛИСЕ ЗВОНИТЬ ПО ТЕЛЕФОНУ 16-73

ПОДПИСНАЯ ПЛАТА на 1930 г.:
на 12 мес.—12 руб. | на 3 мес.—3 руб.
на 6 мес.—6 руб. | на 1 мес.—1 руб.

За-границу: На 1 м.—75 зам. центов, 3 м.—2,25 долл., 6 м.—4,5 долл., на 12 м.—9 долларов.
Подписка заграницу принимается только в иностранной валюте

ГАЗЕТА ВЫХОДИТ НЕПРЕРЫВНО
Четверг 4 сентября 1930 г.
№ 238 (2506) Цена 5 коп.

ТАРИФ ИА ОБ'ЯВЛЕНИЯ (ЗА СТРОКУ НОНПАРЕЛИ):
Позади текста 1 р. — к.
Среди „ — 2 р. — к.
Иног.: поз. „ — 1 р. 50 к.
среди „ — 3 р. — к
При многократном печатании—скидка по соглашению. Сверх тарифа взим. 10 проц. городского налога

ПРИЕМ ПОДПИСКИ и ОБ'ЯВЛЕНИЙ ЕЖЕДНЕВНО с 6—4 ч. дня
После указанного срока взим. дополн. 10%

ОТДЕЛЕНИЯ: Москва—Мал. Ржевский пер., 6. Баку—Набер., 67, тел. 5-33. Батум—ул. III Интернационала, 33, тел. 1-92. Гянджа—ул. Сальпра, тел. 1-44. Ленинакан—ул. 23, тел. 76. Сухум—Набережная Ленина, 15. Эривань—ул. Абовьяна, 8, тел. 69.

СЕГОДНЯ В НОМЕРЕ

ЗАГРАНИЦЕЙ: Красные части под Чань-ша.

О ХОДЕ РАСПРЕДЕЛЕНИЯ УРОЖАЯ В КОЛХОЗАХ.—постановлени НКЗ и Колхозцентра СССР.

ПО СССР: Раскрыта контрреволюционная организация.—Закрылась м ждународная конференция работниц. — Трехмесячник, прорывки, [illegible] кампании.

К ТРЕВОГЕ ГОТОВЫ! — дозорные посты-разноровского похода в Ти лисе приступили к работе.

СТАТЬИ: ПЕРЕДОВАЯ — «Готовьтесь ко дню индустриализации К. ДАВЫДОВ — «Первая основная задача осенней посевной»; М. ЖИЛО — «Развернутым фронтом»; П. ВИНОГРАДОВ-НИКИТИН — «Сырьевая б за Ингурской бумажной фабрики и лесопильного завода».

Готовьтесь ко дню индустриализации

В отличие от других республик СССР, где день индустриализации проводится 6 августа, рабочие Закавказских республик в этом году, как и в прошлом, будут проводить этот день труда и энтузиазма 20 сентября — в памятную годовщину гибели 26 бакинских комиссаров. Встреченное в прошлом году единодушным одобрением рабочих предложение ленинградского маляра т. Слободчикова о проведении дня индустриализации вызвало в этом году многочисленные пожелания рабочих коллективов закрепить этот почин. Эти предложения рабочих были оформлены в постановлении ВЦСПС о декаде индустриализации, которая в августе была с успехом проведена на всех предприятиях братских республик.

Имея, таким образом, опыт проведения дня индустриализации на предприятиях ЗСФСР в прошлом году и декады индустриализации на фабриках и заводах других республик, все организации, и в первую очередь профсоюзные, ЗСФСР должны немедленно приступить к подготовительной работе по проведению декады индустриализации на закавказских предприятиях, так как времени остается уже немного.

Закпрофсовет вполне своевременно дал низовым профорганизациям указания о необходимости немедленно развернуть подготовительную к декаде индустриализации работу, подчеркнув, что основным содержанием этой декады должна явиться подготовка к третьему году пятилетки, помощь отстающим в выполнении промфинплана предприятиям и организация встречного промфинплана.

Тщательная подготовка профорганизаций ко дню индустриализации необходима тем более, что в прошлом году, несмотря на огромное, не имеющее примера в истории, значение дня индустриализации, в проведении его у нас в ЗСФСР на отдельных предприятиях имелись шероховатости. Эта тщательная подготовка необходима еще и потому, что сейчас в связи с продовольственными затруднениями возможны вылазки агентов классового врага, направленные на срыв социалистического строительства.

Являясь приводным ремнем от партии к массам, профсоюзы в подготовительный период должны развернуть широкую раз'яснительную кампанию и популяризацию решений XVI партс'езда о дальнейших путях индустриализации страны и выполнения пятилетки в 4 года. Вместе с профсоюзами и при их помощи эту работу должны проводить и рабочие клубы и политпросветы. На массовых рабочих собраниях и в клубах должны быть широко освещены задачи промышленности в наступающем хозяйственном году, значение дня индустриализации, выполнение промфинплана текущего года, а также широко популяризированы результаты социалистического соревнования и ударничества и новые формы коммунистического труда.

День индустриализации должен быть использован для того, чтобы еще шире развернуть производственную пропаганду, для того, чтобы проверить, как идет социалистическое соревнование, и поднять его на новую высшую ступень, для того, чтобы организационно закрепить растущую волну рабочей активности. Это тем более необходимо, что учет соревнования и ударничества на каких предприятиях до сих пор еще не налажен. На производственной конференции з Сураханах ка-днях пришлось отложить премирование ударников, так как никто учета их работы не вел.

День индустриализации используется рабочими для того, чтобы с новой силой сосредоточить свое внимание на конкретных задачах каждого предприятия, вытекающих из брошенного самими массами лозунга «Пятилетка в четыре года», чтобы ликвидировать прорывы этого года, оформить встречный промфинплан на будущий хозяйственный год, чтобы подтянуть общественным буксиром отстающие звенья. День индустриализации — смотр боевой готовности всех звеньев производства, день концентрации внимания рабочих масс на недочетах производства, которых еще не мало на наших предприятиях.

День индустриализации, наконец, будет использован рабочими и для того, чтобы со особой энергией развернуть подписку на заем «Пятилетка в 4 года», в реализации которого пролетариат ЗСФСР и особенно Баку отстал от других промышленных центров СССР.

Выдвинутый самими рабочими массами день индустриализации неразрывно связан с решением XVI партс'езда о развернутом социалистическом наступлении по всему фронту. Борьба за ускорение темпов социалистического строительства, за пятилетку в 4 года, — в этом основной смысл дня индустриализации. Каждый день нашего развития — доказательство небывалого под'ема в рабочем классе. Этот под'ем — основная причина тех невиданных темпов хозяйственного развития, свидетелями которых мы являемся. Здесь же, в этом под'еме, как подчеркнул XVI партс'езд, заложены возможности и еще более высоких темпов.

День индустриализации — непререкаемое свидетельство сплочения пролетариата вокруг партии, свидетельство могучего размаха социалистического соревнования с его новыми формами коммунистического труда. День индустриализации — мощный добровольный вклад рабочего класса в пятилетку. Необходимо поэтому заранее принять все меры к тому, чтобы правильной организацией и хорошо налаженной предварительной работой обеспечить полный успех этому дню пролетарского энтузиазма.

РАСКРЫТА КОНТРРЕВОЛЮЦИОННАЯ ОРГАНИЗАЦИЯ

МОСКВА, 3-IX. (Закгаг). ОГПУ арестованы **Кондратьев** Николай Дмитриевич, **Громан** Владимир Густавович, **Сарырин** Павел Александрович, **Чаянов** Александр Васильевич, **Юровский** Леонтий Наумович, **Суханов** (Гиммер) Николай Николаевич, **Макаров** Николай Павлович, **Рамзин** Леонид Константинович, **Базаров** Владимир Александрович и др., как участники и руководители контрреволюционных организаций, поставивших целью свержение советской власти и восстановление власти помещиков и капиталистов.

Арестованные признали свою руководящую роль в этих контрреволюционных организациях и свою связь с правительскими организациями специалистов, в том числе с шахтинцами.

Следствие продолжается.

Международная конференция работниц

МОСКВА, 3-IX. (Закгаг).—1 сентября на международной конференции работниц происходили оживленные прения по докладам Тормасовой и Авдеевой. В прениях выступило более 30 делегаток.

Конференцию приветствовали делегации от московских предприятий: Трехгорной мануфактуры, фабрики Москвошвея «Большевичка», а также делегации Ленинграда и Донбасса.

Конференция под бурные аплодисменты приняла приветствие т. Крупской в ответ на ее приветственное письмо.

В приветствии тов. Крупской говорится: «Мы, трудящиеся женщины всех стран, мобилизовали свои силы для борьбы против капиталистической рационализации и империализма, на защиту Советского союза, отечества мирового пролетариата. Мы приложим все усилия для того, чтобы проникнуть на предприятия, разбудить широкие массы работниц, мобилизовать их на борьбу под знаменем Красного Интернационала профсоюзов, под руководством Коминтерна, следуя заветам нашего вождя Ленина».

2 сентября на первой международной конференции работниц с докладом о положении трудящихся женщин в колониальных и полуколониальных странах выступила тов. **Тиатум**. Рядом цифр и фактов она рисует гигантски растущую роль женщины на производстве и в классовой борьбе в колониях и полуколониях.

В китайской текстильной промышленности женщины составляют 70 проц. рабочих, в шелковой промышленности—84 проц. В Индии на капиталистических плантациях работают 4 миллиона женщин и на полях феодалов—8 миллионов работниц и батрачек. На Филиппинах—500.000 работниц из 2 миллионов рабочих. В Индии женщины работают не только в легкой промышленности, но даже в шахтах.

В заключительном заседании конференции китайская делегация вызвала английские, американские, японские и французские профсоюзы на революционное соревнование по работе среди трудящихся женщин колоний и полуколоний.

Делегатка Польши вызвала на такое же соревнование итальянских товарищей.

Профкомитет будет состоять из 22 членов и 3 кандидатов. По центральному списку выбраны т.т. Тормасова, Ефремова, Принц, от Франции—т.т. Мартадеримо и Катанес, от Англии—т.т. Гагривс и Диксенсон, от СССР—Авдеева, от ВЦСПС—т. Алексеева.

Только по одному представителю в профкомитет должны выделить делегации САСШ, Чехо-Словакии, Австрии, Польши, Китая, Индии, Италии, Японии, балканских стран, Латинской Америки и негритянская делегация.

Проверим, как проводится силосная кампания

МОСКВА, 3-IX. (Закгаг). — Силосная кампания в опасности. Сообщения с мест указывают, что больше перелома добиться не удалось. Бесвобразно организовано руководство, нет консультации, нет массовой проверки работы земельных и колхозно-кооперативных органов.

Силосный штаб ЦК ВЛКСМ, редакции газет «Комсомольская Правда», «Социалистическое Земледелие», «Беднота», «Крестьянская газета», «За коллективизацию» и «Сельско-хозяйственный рабочий» об'являют трехдневник проверки силосной кампании и предлагают: всем местным и комсомольским организациям немедленно выделить специальные бригады легкой кавалерии для проверки работ по силосованию; особое внимание уделить помощи колхозам и поселковым товариществам в деле практической организации процессов силосования; использовать проверку, чтобы мобилизовать внимание местных организаций, в особенности. специалистов по конкретным вопросам силосования.

Местным газетам, особенно колхозным и районным, немедленно включиться в проверку, освещать ход проверки в печати и использовать материалы бригад для выявления конкретных носителей зла и создания перелома в силосной кампании.

Результаты трехдневника проверки будут оглашены во всесоюзной радиоперекличке, срок которой будет об'явлен дополнительно. Докладывать будут бригады легкой кавалерии и редакции местных газет.

Проверка должна быть начата не позже 6-го сентября.

Отклики на „аграрную" конференцию

«СКРОМНОСТЬ» ПОЛЬСКОЙ ПРЕССЫ

ВАРШАВА, 2-IX. (Закгаг).—Оценка аграрной конференции занимает в прессе **очень скромное место.** Газеты ограничиваются либо приветственными ничего не говорящими статьями, либо информационными заметками.

«ПОЛЬША СТРЕМИТСЯ ОБЕСПЕЧИТЬ ЗА СОБОЙ РУКОВОДСТВО ВОСТОЧНО - ЕВРОПЕЙСКИМИ СТРАНАМИ»

БЕРЛИН, 2-IX. (Закгаг). — **«Дейче Тагесцейтунг»** останавливается на итогах варшавской аграрной конференции.

«Несмотря на то, что на конференции были произнесены очень интересные речи, даже самые большие оптимисты не станут утверждать, что практический успех конференции особенно велик. Иначе дело обстоит с политическим значением конференции, которое отнюдь нельзя недооценивать. Политическая подоплека конференции совершенно очевидна, **несмотря на то, что Польша всячески пытается это отрицать. Польша, несомненно, стремится обеспечить за собой руководство восточно - европейскими странами при обсуждении возбужденных Лигой Наций аграрных вопросов».**

НАКАНУНЕ КРУПНЫХ КЛАССОВЫХ БОЕВ В ГЕРМАНИИ

НАСТУПЛЕНИЕ ПРЕДПРИНИМАТЕЛЕЙ НАПРАВЛЕНО ПРОТИВ 700.000 МЕТАЛЛИСТОВ И ГОРНЯКОВ

Французская компартия солидаризирует с предвыборной декларацией компартии Германии

ПРЕДПРИНИМАТЕЛИ НАСТУПАЮТ

БЕРЛИН, 2-IX. (Закгаг). **Одновременно с расторжением коллективного договора берлинской металло-обрабатывающей промышленности предпринимателями расторгнуты колдоговоры металло-обрабатывающей промышленности Верхней Силезии и района Гиле фельда. Таким образом, организованное наступление предпринимателей направлено против 700,000 металлистов и горняков Германии.**

«БОРЬБА ГЕРМАНСКОГО ПРОЛЕТАРИАТА — БОРЬБА ПРОЛЕТАРИАТА ВСЕГО МИРА»

ПАРИЖ, 2-IX. (Закгаг). **Центральный комитет коммунистической партии Франции опубликовал воззвание к французскому пролетариату, посвященное избирательному манифесту германской коммунистической партии.**

Отмечая огромное значение избирательной кампании германской компартии, ЦК КПФ заявляет о полной своей солидарности с предвыборным манифестом ЦК КПГ.

Воззвание подчеркивает, что только осуществление этой платформы обеспечит освобождение германского пролетариата от грабительских договоров, навязанных империалистическими странами-победительницами. Только победа германского пролетариата уничтожит фашизм и социал-фашизм, которые лихорадочно подготовляют кровавую буржуазную диктатуру в Германии и стремятся к новой войне с Советским Союзом.

Коммунистическая партия Франции приветствует заявление ЦК германской компартии о том, что советская Германия аннулирует Версальский договор, план Юнга и международные долги. ЦК КПФ с негодованием отвергает клеветнические обвинения французской буржуазии и социал-фашистов, направленные против германской компартии, и считает, что избирательный манифест германской компартии продиктован насущными интересами германского и международного пролетариата.

«После победоносного рабочего класса Советского Союза германские рабочие находятся в авангарде международного революционного движения,—говорится в воззвании,—их борьба—борьба пролетариата всего мира».

Накануне избирательной комедии в Польше

ВАРШАВА, 2-IX.—В политических кругах начинают обсуждать проекты возможных блоков. **Лидеры центро-левой оппозиции обсуждают вопрос о заключении тесного избирательного блока.**

Правительственный блок, повидимому, возложит руководство предвыборной кампанией на **тройку в составе полковника Славека, Свитальского и начальника восточного отдела министерства иностранных дел Голувко.** Последний назначен специально для восточных окраин, он уже ведет переговоры с буржуазным еврейским меньшинством.

АНТИГЕРМАНСКИЕ ДЕМОНСТРАЦИИ

ВАРШАВА, 2-IX. (Закгаг). Во время антигерманской демонстрации в Лодзи толпа разбила стекла в помещении германского консульства и пыталась взломать ворота. Полиция с трудом отттеснила демонстрантов. Характерно, что во время демонстрации выбиты также стекла и в редакции социал-демократической газеты **«Лодзер Фальксцейтунг»** и избиты три немецких социал-демократа, пытавшихся успокоить толпу указаниями на полонофильство немецкой социал-демократии.

АРЕСТЫ ЧЛЕНОВ УКРАИНСКОЙ ВОЕННОЙ ОРГАНИЗАЦИИ

ВАРШАВА, 2-IX. (Закгаг). Во Львове продолжаются аресты членов **украинской военной оргамизации** (УВО).

Сообщая об аресте членов УВО, правительственная пресса усиленно подчеркивает, что УВО не имеет ничего общего с **украинским национал-демократическим об'единением** (УНДО).

ВАРШАВА, 2-IX. (Закгаг). В Луцке арестован украинский депутат, член левого рабоче-крестьянского блока. **Сенюк.**

НЕ МОГУТ ПОЛУЧИТЬ ЗАРАБОТАННОГО

ВАРШАВА, 1-IX. (Закгаг). В Сосновицах на фабрике Лангера произошло **столкновение рабочих с полицией.** В день выплаты зарплаты рабочие получили только незначительную часть заработка. Возмущенные рабочие атаковали кассира. Правление фабрики вызвало полицию. Один полицейский избит рабочими. Полиция открыла по ним стрельбу, убив одного рабочего.

„Капля, переполнившая чашу лишений"

БУРЖУАЗНЫЙ КОРРЕСПОНДЕНТ О СТАЧЕЧНОМ ДВИЖЕНИИ ВО ФРАНЦИИ

Буржуазная венская газета **«Нейе Фрейе Пресе»** публикует подробную информацию своего парижского корреспондента о причинах и перспективах стачечного движения во Франции. Как только началось движение в металлургической и текстильной промышленности,—говорит корреспондент, — правительственная печать заявила, что это **только** политическая демонстрация против закона о социальном страховании. В действительности, однако, стачечное движение было вызвано **социальными причинами.** По словам корреспондента, началось **большое движение за зарплату, чтобы приблизить низкую оплату труда к возросшим ценам на продукты.**

Корреспондент пишет:

«В настоящее время рабочая семья из 6 чел. едва в состоянии на жалованье главы семьи ежедневно покупать ковригу хлеба и на остальные потребности не остается ни гроша. В то время, как цены в розничной торговле поднялись, примерно, на одную пятую, заработная плата осталась на прежнем уровне. При таких условиях **вычет из жалованья рабочего нескольких процентов на социальное страхование явился лишь каплей, переполнившей чашу лишений».**

Останавливаясь на роли **реформистов** в стачечном движении, корреспондент пишет:

«Свободные профсоюзы почти повсюду оказывали сопротивление лозунгу забастовки... Они стоят перед вспышкой общего озлобления, которое накопилось у всех работающих по найму». Позицию коммунистов корреспондент считает, наоборот, «выгодной». «Если даже забастовка безуспешно провалится,—пишет он,—то **коммунисты выиграют бесчисленные голоса, и радикализацию французских рабочих вряд ли можно будет удержать». (Соб. инфор.).**

НОВЫЕ ТЯГОТЫ ДЛЯ ТРУДЯЩИХСЯ

По сообщению заграничной печати **французское правительство обеспокоено состоянием государственного бюджета.**

На одном из последних заседаний совета министров был сделан доклад о том, что в бюджете на будущий финансовый год намечается **увеличение расходной части на 6 миллиардов франков** (около полумиллиарда рублей золотом) по сравнению с предыдущим годом.

За период с 1926 по 1930 г. расходная часть государственного бюджета возросла на **13 миллиардов франков.**

Правительство решило, что **продолжение такого роста государственных расходов недопустимо,** и постановило произвести полный пересмотр всех ассигнований с целью уравновешения расходной части бюджета с приходной.

«Трудность» сокращения государственного бюджета усматривают в том, что **48 проц. расходов идет на оплату государственного долга.** Кроме того, на пенсии, главным образом, отставному чиновничеству, расходуется ежегодно **8 миллиардов франков.** Несмотря на это, **правительство признало сокращение расходов возможным.** Поскольку оно, конечно, будет произведено не за счет сокращения указанных выше расходов и не за счет сокращения колоссального военного бюджета, **предстоящие мероприятия по проведению «экономии», надо полагать, всей своей тяжестью лягут исключительно на трудящиеся массы. (Соб. инфор.).**

В ЗАЩИТУ РУМЫНСКИХ ГОРНЯКОВ

ПАРИЖ, 2-IX. (Закгаг). Иностранные рабочие Франции подвергаются особенно жестокой эксплоатации. Предприниматели заставляют их работать от 10 до 12 часов в день, они получают нищенскую зарплату и живут в антисанитарных условиях. **В настоящее время румынские горняки под руководством компартии и унитарной конфедерации труда об'явили забастовку, требуя улучшения условий труда или возвращения их на родину.**

Французская полиция, действуя по инструкции румынского консульства, арестовала всех этих рабочих и заключила их в тюрьму. **Унитарные профсоюзы организуют энергичную кампанию в защиту румынских горняков.**

ВЕСТИ ОТОВСЮДУ

★ В гор. Мексико **полиция произвела налет на ЦК компартии, арестовав пять человек.**

★ Японский авиатор Иосихара заканчивает свой **перелет из Берлина через Сибирь в Японию.** Иосихара прибыл в Осака (Япония) и вылетел в Токио.

★ Из Лимы (столица Перу) сообщают, что лидер повстанцев Церро прибыл в Лиму, временно принял пост президента и назначил новый кабинет, состоящий целиком из морских и армейских офицеров.

★ В городе Рошфоре (Франция) гражданский **самолет, совершивший полет над городом, внезапно воспламенился** и упал на один из домов. Дом сгорел. Летчик и обитатели дома погибли. (ЗТА).

★ По сообщению из Амстердама (Голландия) **забастовали летчики** всех воздушных линий, требуя увеличения зарплаты. Все гражданские самолеты бездействуют. (ЗТА).

★ **В Сливене** (Румыния), на основании закона о защите государства, **преданы чрезвычайному суду 6 рабочих** за участие в коммунистической демонстрации. Дело назначено к слушанию 7 октября. Среди рабочих Сливена царит сильное возбуждение против судебного террора. Ко дню суда готовится всеобщая забастовка в знак протеста против преследования рабочих. (ЗТА).

★ По сведениям из Харбина, начальник департамента Мукденской провинции сообщил, что **от наводнения сильно пострадали 17 уездов Мукденской провинции.** Убытки исчисляются в миллионах рублей. Правительственные власти не в состоянии оказать помощи пострадавшему населению. Много человеческих жертв. (ЗТА).

★ **Из Харбина сообщают, что в связи с участившимися нападениями речных пиратов на коммерческие суда** и жителей в районе реки Сунгари штабом пограничной охраны отдан приказ северо-восточной военной эскадре принять строгие меры в борьбе с речными хунхузами. (ЗТА).

★ По официальным сведениям французского министерства труда, за последний месяц **оптовые цены на продовольствие** поднялись во Франции в следующей пропорции: овощи и прочие растительные продукты на 21 пункт (около 4 проц.), а мясо и разные мясопродукты на 12 пунктов. Общий индекс оптовых цен повысился на 4 пункта. **(Соб. инф.).**

★ По сообщению из Индии, в Полапуре за участие в восстании осуждено на два года тюремного заключения 6 индусов. (ЗТА).

★ В Ланкашире (Шотландия) в шахте «Озиред» произошел взрыв. 15 шахтеров похоронено заживо, 6 убито, многие серьезно ранены. (ЗТА).

★ Мемельский сейчик (парламент) всеми голосами немецких депутатов при 4-х воздержавшихся литовцах выразил недоверие только что назначенной литовским правительством директории Мемельской автономной области. В ответ на это литовский губернатор распустил сейчик. (ЗТА).

★ По сообщению из Мадрида, **испанская компартия,** встретив запрещение властей, начала издавать свою еженедельную газету **«Монд Уврие».** Первый номер вышел 23 августа. Появление коммунистической газеты встречено трудящимися с живым интересом. (ЗТА).

★ **По сообщению из Мадрида, в ряде городов Испании происходят забастовки.** Бастует свыше 3.000 чел. (ЗТА).

★ Находившийся проездом в Париже владелец **известного американского газетного треста Херст высылается из Франции.** Причины высылки пока официально не об'явлены. (ЗТА).

★ **В Стамбул прибыл Аманулла—бывший падишах Афганистана. (ЗТА).**

ВЕНГРИЯ В ТИСКАХ КРИЗИСА

ВЕНА, 2-IX. (Закгаг). — По сообщению из Будапешта, **тяжелая депрессия в венгерской промышленности чрезвычайно усилилась.** Во всех отраслях индустрии наблюдается сильное свертывание продукции. Чрезвычайно сократилась добыча железа, стали и угля. Снова понизилось производство машин. Строительная промышленность, по сравнению с прошлым годом, сократилась до 50 проц. Безработица растет с каждым днем. Число безработных достигает полмиллиона, что составляет на 40 проц. больше, чем за тот же период прошлого года.

РЕПРЕССИИ ПРОТИВ БЕЗРАБОТНЫХ В ВЕНГРИИ

ВЕНА, 2-IX. (Закгаг). — По сообщению из Будапешта, венгерское правительство приняло меры к недопущению организуемого социал - фашистами, под давлением масс, дня борьбы против безработицы — 1 сентября. Номер социал - демократической газеты «Непсава» и ряд органов реформистских профсоюзов конфискованы за то, что в них были напечатаны призывы к участию в демонстрациях. Репрессии продолжаются несмотря на то, что «Непсава» подчеркивает мирный характер предполагающейся демонстрации. Однако, полиция, зная, что массы безработных настроены далеко не так мирно, как социал-фашисты, опасается серьезных выступлений.

Процесс 18 словенцев

РИМ, 2-IX. (Закгаг). 1 сентября в Триесте начался слушанием процесс 18 словенцев, обвиняемых в совершении ряда террористических актов, направленных против фашистского режима, и в принадлежности к тайной организации, «стремящейся путем вооруженного восстания отторгнуть часть итальянской территории в пользу другой державы». Среди подсудимых—четверо рабочих, двое крестьян, четверо студентов, семеро служащих и один мелкий торговец.

Бои за Чань-ша

ШАНХАЙ, 2-IX. (Закгаг). Китайская красная армия все ближе подступает к Чань-ша. Согласно японским сведениям, в операциях против Чань-ша участвует **не менее 20.000 красных войск.** Командующий военными силами Ху-нани, несмотря на беспрерывное прибытие подкреплений, в настоящий момент не в состоянии выставить более 10.000 солдат.

Правительственные войска дезорганизованы и потеряли боеспособность, так как **солдаты часто отказываются выступать против хунанских крестьян, составляющих большинство в красных частях,** оперирующих у Чань-ша. В самой Чань-ша в настоящий момент находится два правительственных полка, а также отряд самообороны, в который входят большей частью зажиточные элементы, полицейские и жандармерия. Отряд этот производит в городе обыски, многочисленные аресты и казни.

ШАНХАЙ, 2-IX. (Закгаг). Некоторые части красной армии находятся уже в 7-ми милях к югу от Чань-ша. Войска Чжу хэ установили связь с местными коммунистическими отрядами. Город Инзянь, в 30-ти километрах к югу от Чань-ша, в руках красных. Для охраны Чань-ша прибыл китайский истребитель, бросивший якорь в 8-ми милях от города, вверх по реке.

«СЕВЕРНОЕ ПРАВИТЕЛЬСТВО» В КИТАЕ

ПЕЙПИН, 1-IX. (Закгаг). — Китайское агентство Говень сообщает, что в столице провинции Шаньси-Тайюан состоялась конференция, на которой принято решение немедленно создать в Пейпине новое правительство во главе с Ен Си-шаном.

И в бровь, и в глаз

Кампания против советского лесного экспорта в Германии окончилась провалом.

Классовые бои пролетариата

ЕДИНСТВЕННЫЙ ПУТЬ.

ПАРИЖ, 2-IX. (Закгаг). Орган бельгийской компартии **«Драпо руж»** публикует резолюцию конференции, на которой была создана центральная организация революционной оппозиции в бельгийском профдвижении.

«Рабочий класс,—говорится в резолюции,—борющийся за ниспровержение капиталистического режима, должен беспощадно бороться с реформистами всех оттенков, являющимися агентами капиталистов внутри профдвижения. Такая борьба может вестись **только на основе платформы Профинтерна—единственной революционной международной профорганизации».**

ПО ЗАСЛУГАМ.

ВЕНА, 2-IX. (Закгаг). Дополнительно сообщают из Будапешта, что некоторые социал-фашистские лидеры, которые вместе с полицейскими агентами предлагали разойтись демонстрантам в день борьбы с безработицей 1 сентября, были сильно избиты. Избиениям подверглись видные социал-демократы Гарами и Пейер. Демонстранты напали на автомобиль демократического гласного муниципалитета Клара, избили его и подожгли автомобиль.

ИСМЕТ-ПАША ОТВЕЧАЕТ ПРОТИВНИКАМ

АНКАРА, 2-IX. (Закгаг).—По сообщению анатолийского телеграфного агентства, на открытии железнодорожной станции Сивас (центр Восточной Анатолии) председатель совета министров **Исмет-паша** выступил с речью, в которой, отвечая на критику политических противников, указал, что новая Турция построила за 7 лет 1.700 километров железных дорог, тогда как во времена империи общее строительство за 60 лет составило около 4.000 километров.

Исмет-паша подчеркивает, что **вопрос железнодорожного строительства является для Турции вопросом сохранения единства и независимости.**

МОЩНЫЕ ДЕМОНСТРАЦИИ БЕЗРАБОТНЫХ В САСШ.

НЬЮ-ЙОРК, 2-IX. (Закгаг). В ряде промышленных центров САСШ состоялись демонстрации безработных, организованные революционной лигой профсоюзного единства.

В Нью-Йорке в демонстрации участвовало **25.000 безработных, в том числе много негритянских рабочих.**

В САСШ 8—9 МИЛЛИОНОВ БЕЗРАБОТНЫХ.

НЬЮ-ЙОРК, 2-IX. (Закгаг). Директор статистического управления Вильям Стюарт вынужден был признать, что в САСШ **от 8 до 9 мил. безработных.** Коммунистическая партия указывает, что в САСШ насчитывается **8 мил. безработных.**

„НЕУДОБНЫЕ" ЦИФРЫ

НОТТИНГЭМ, 2-IX. Тредюнионистские бюрократы заполнили повестку дня с'езда английских тредюнионов **второстепенными вопросами** с целью избежать невыгодного для них обсуждения наиболее острых, волнующих рабочие массы вопросов.

Как известно, революционная профоппозиция выступила с новой платформой борьбы за революционные лозунги. Общее число членов профсоюзов **уменьшилось** с 6.505.000 в 1920 году до 3.973.000 в 1929 году. Все усилия генсовета увеличить численность профсоюзов не дали желаемых результатов, **поэтому генсовет в отчете воздержался от опубликования цифр числа членов тредюнионов.**

Развернем соцсоревнование в осеннем севе

МОСКВА, 3-IX. (Закгаг). — **Колхозцентр в обращении ко всем колхозам и колхозникам пишет, что успех осеннего сева будет зависеть от того, насколько широкие массы колхозников включаются в соцсоревнование и ударничество. Развертывание соцсоревнования и ударничества в колхозах — одна из основных задач, стоящих перед колхозами и колхозниками. Необходимо широко раз'яснить задачи соцсоревнования и привлечь к этому делу молодежь, как застрельщиков, актив женщин и группы бедноты. Нужно создать премиальные фонды для колхозов и отдельных колхозников и ударников и обеспечить выдвижение ударников на руководящую работу в колхозных и хозяйственных организациях.**

Ко дню урожая и коллективизации приурочить созыв слетов ударников и всесоюзную проверку развертывания соцсоревнования.

Последний час

«ПОЛИЦИЯ ПУСТИТ В ХОД ОРУЖИЕ»

Вена, 4-IX.

В Будапеште полиция разогнала новую демонстрацию из нескольких сот безработных. Арестовано 21 человек.

В рабочих кварталах полиция производила массовые обыски в связи с распространяемыми среди рабочих коммунистическими листовками.

Правительственная печать предупреждает против демонстрации 6 сентября и заявляет, что полиция пустит в ход оружие. (ЗТА).

Рим, 4-IX.

Корреспондент «Корриере делла Сера» сообщает, что в Будапеште и рядов демонстрантов совершенно открыто раздавались возгласы: «Да здравствует диктатура пролетариата» «Да здравствует Бела Кун».

Корреспондент указывает, что Будапешт, продолжает представлять собою картину вооруженного лагеря.

ВАРШАВСКАЯ КОНФЕРЕНЦИЯ — МАНЕВР ПРОТИВ СССР

Рим, 4-IX.

«Лезоро» в передовой, посвященной варшавской конференции, пишет, что советская печать считает конференцию маневром против СССР. «Хотя такой характер конференции внешне ясно не виден, но,—говорит газета,—на самом деле это так».

ЛЕНКОРАНЬ ПРОДОЛЖАЕТ ПОЗОРНО ОТСТАВАТЬ

ВЗЯТЬ ПОДЛИННО БОЛЬШЕВИСТСКИЕ ТЕМПЫ, ИЗГНАТЬ ЧАСТНИКА С ХЛЕБОЗАГОТОВОК, НАВЕРСТАТЬ УПУЩЕННОЕ ЗА ИЮЛЬ И АВГУСТ

По следам хлебозаготовок

Несмотря на ясные директивы партии и советской власти о необходимости мобилизовать вокруг кампании хлебозаготовок внимание широких масс трудящихся города и деревни, местные партийные и советские организации не приняли нужных мер к выполнению этой директивы. Оппортунистические настроения — расчет на самотек, неумение разглядеть классового врага и заставить его точно выполнить задания по сдаче хлеба—привели с первых дней заготовок к тому, что план был поставлен под угрозу срыва. Эта угроза не миновала для некоторых районов и до настоящего времени, при чем плетутся в хвосте кампании те именно районы и округа, которые должны играть в хлебозаготовках выдающуюся роль. Это прежде всего Гянджинский, Ленкоранский и Сальянский округа АССР. На страницах «Зари Востока» мы отмечали несколько раз безобразия, творившиеся в этих округах в первые недели заготовок. Но партийные и советские организации этих округов не приняли решительно никаких мер к выправлению положения. Парторганизации некоторых других районов относятся к хлебозаготовкам с каким - то поразительным равнодушием. С самого начала заготовок кулацкие хозяйства не получили тут твердых и определенных заданий на сдачу хлеба. Сельские комиссии содействия не были организованы, сельские сходы не обсуждали во всех подробностях плана заготовок.

Сейчас мы вступаем в сентябрь — один из решающих месяцев хлебозаготовок. В течение сентября мы должны дать генеральный бой за хлеб по всей линии фронта как на низменности, так и в нагорной полосе, уже полностью вступающей в кампанию. Этот бой мы выиграем при условии, если все партийные, советские и общественные организации города и деревни примут в нем активное участие, обеспечат доведение плана заготовок до кулацкого двора и заставят кулака безоговорочно выполнить задания по сдаче излишков хлеба.

В деревне ширится и крепнет волна соц. соревнования. Колхоз за колхозом, сельсоветы и заготовительные пункты вызывают друг друга на лучшее и скорейшее выполнение плана хлебозаготовок. Однако, не всюду творческий энтузиазм трудящихся деревни получает нужное организационное руководство, не всюду местные парторганизации принимают меры к тому, чтобы возглавить и направить этот энтузиазм в надлежащее русло. Между тем, в боях за хлеб, которые должны развернуться в течение сентября, соцсоревнование и ударничество должны явиться лучшим нашим оружием, обеспечивающим победу.

Сейчас, **в связи с ликвидацией округов, центр тяжести хлебозаготовок переносится в районы.** Укрепляемые работниками и материальными возможностями районные партийные и советские аппараты должны явиться действительными организаторами и руководителями кампании. Нужно решительно пресечь всякие попытки отговориться «организационным периодом» и сложить с себя ответственность за заготовку хлеба. Все работники организаций и учреждений, как непосредственно заготовляющих хлеб, так и подсобных им, должны быть на местах и четко выполнять свои обязанности. Времени до конца хлебозаготовок осталось не много. 1 ноября АССР и ССРГ и 15 ноября ССРА должны закончить работу по хлебозаготовкам. Нужно напрячь все силы, взять подлинно большевистские темпы работы и во что бы то ни стало добиться выполнения плана в срок и полностью.

Организации спят, частник распоряжается

ЛЕНКОРАНЬ, 3-IX (наш кор.). Перелома в хлебозаготовках в Ленкоранском округе еще нет. План заготовок в некоторых районах все еще не доведен до кулацкого хозяйства. Так, например, в селе

ешительно бороться против искривлений директив партии

О хода распределения урожая в колхозах

ОСТАНОВЛЕНИЕ НАРКОМЗЕМА И КОЛХОЗЦЕНТРА СССР ОТ 30-VIII)

Организация правильного распределения урожая и доходов в колхозах является одной из важнейших предпосылок для укрепления колхозного строительства и широкого вовлечения в колхозы новых масс батраков и бедняков и середняков - крестьян. Получаемые с мест сведения говорят, что наблюдаются случаи, когда вопреки прямым указаниям партии и правительства организации распределения урожая и доходов колхоза не уделяется надлежащее внимание и в ряде районов наблюдаются прямые извращения в деле распределения урожая и доходов. Основные нарушения следующие:

1) распределение доходов урожая ведется только по едоцкому принципу, без учета количества затраченного колхозниками труда;

2) устанавливаются чрезмерные отчисления от урожая для продовольственных целей в колхозах, чем искусственно уменьшаются товарные излишки, подлежащие сдаче государству, и тем самым нарушаются обязательства колхоза перед государством;

3) в этих же целях чрезмерно увеличиваются страховые семенные фонды;

4) не принимается в расчет обязательность уплаты долгов, причитающихся с колхоза в будущем году по семенной ссуде, машинам, скоту и проч. кредитам;

5) не производится 5-проц. отчисления с валового урожая при распределении в соответствии с внесенным имуществом;

6) устанавливаются преувеличенные и несоразмерные с хозяйственными возможностями колхоза отчисления в неделимый и др. фонды;

7) производится учет труда в денежной форме, что противоречит основным принципам колхозного строительства;

8) не снижаются административно - хозяйственные и накладные расходы.

Наркомзем и Колхозцентр СССР предлагают всем наркомземам и колхозцентрам союзных республик, а также всем земельным и колхозным органам СССР повести решительную борьбу с недооценкой кампании по распределению урожая и доходов и искривлением прямых директив партии и правительства по вопросу о распределении урожая, как проявлением кулацкого влияния на колхоз. Все распоряжения земельных и колхозных организаций по этому вопросу, противоречащие директивам Наркомзема и Колхозцентра от 12 апреля и 27 июля с. г., должны быть немедленно отменены и в организации распределения урожая и доходов должны быть полностью соблюдены следующие указания:

1) при распределении урожая должна быть полностью и безусловно обеспечена сдача товарного хлеба государству в установленных для каждого колхоза размерах и сроках;

2) при распределении доходов подлежат удержанию произведенные в счет причитающегося на колхозника доли урожая авансовые выдачи натурой и деньгами;

3) полностью предусмотреть оплату задолженности колхоза, причитающейся за 1930-31 г. (по машинам, семенам, скоту, контрактации); на покрытие задолженности по капитальным вложениям (сельхозмашины, производители матки) должно итти не свыше половины общей суммы неделимых фондов с тем, чтобы вторая половина неделимых фондов была израсходована на расширение капитальных затрат в 1931 году, при чем если половина неделимых фондов на покрытие обязательств по капитальным вложениям окажется недостаточной, то должно быть произведено дополнительное отчисление с валового дохода колхоза;

4) правление колхоза должно проследить, чтобы либо из причитающейся доли урожая, либо из единоличных доходов колхозника была возвращена его задолженность кредитному товариществу в части, которая не покрыта внесенным им в колхоз имуществом;

5) полностью должен быть предусмотрен возврат семссуды натурой;

6) продовольственный фонд на питание в период полевых работ может создаваться только по постановлению общего собрания путем добровольного отчисления колхозников из своей доли урожая;

7) административно - хозяйственные расходы не должны превышать 2-3 процентов валового дохода в колхозах с доходом менее 15 тыс руб. и полутора-двух процентов—в колхозах с доходом свыше 15.000 руб.

Заготовки скота и снабжение мясом

КОНТРОЛЬНЫЕ ЦИФРЫ НА 1930-31 Г.

Союзмясо разработало контрольные цифры заготовок скота и мясоснабжения на 1930-31 г. Заготовки скота в 1930-31 г. определены в количестве 5.733.000 голов крупного рогатого скота, 1.458.000 телят, 4.233.000 свиней, 630.000 поросят и 9.506.000 баранов.

Промышленные рабочие Москвы, Ленинграда, Магнитстроя и Кузнецкстроя и подземные рабочие Донбасса, Криворожья, Урала и Кузбасса будут получать до 200 грамм мяса на едока в день (254 мясных дня в году).

Надземные рабочие Донбасса, Криворожья, Урала и Кузбасса будут получать по 150 грамм на едока и прочие трудящиеся тех же городов и пунктов — по 100 грамм.

Рабочие остальных городов Союза, принятых на централизованное снабжение, будут получать по 150 грамм на едока, а остальные трудящиеся—по 100 грамм на едока (при 180 мясных днях в году).

СССР за день

В ЗЕРНОВЫХ СОВХОЗАХ СЕВЕРНОГО КАВКАЗА

Этой осенью в зерновых совхозах Северного Кавказа будет засеяно 327.000 гектаров против 51.500 га прошлого года.

А ОТКАЗ ОТ ПОЕЗДКИ В РАЙОН ИСКЛЮЧЕНЫ ИЗ ПАРТИИ

Партколлегия харьковской ОКРКК исключила из партии за отказ от поездки в район по партмобилизации Шапиро, Вакулу, Титаренко и Бина. Последний, чтобы избежать мобилизации, на украденном бланке парткома написал сам себе удостоверение о командировке в село, сделав подпись ответственного работника окрпарткома.

ВЫПОЛНИТЬ ИНСТРУКЦИИ ПО КОНТРАКТАЦИИ

Замнарком РКИ т. Акулов разослал органам РКИ хлопковых районов телеграмму, в которой говорит:

«Инструкцию РКИ союзного наркомторга и наркомзема по контролю за выполнением посевщиками хлопководами обязательств по договорам по контрактации не проводятся, контроль масс не организован, контрольные тройки не работают, подготовительные мероприятия за перевыполнение контрактации не опубликованы. Считаю совершенно недопустимым несоблюдение директив и предлагаю принять меры к проведению инструкций подностью. Организуйте систематическую проверку рабочими бригадами выполнения инструкций».

ЗАМЕНА РАСТИТЕЛЬНЫХ МАСЕЛ СУРРОГАТАМИ В МЫЛОВАРЕННОЙ ПРОМЫШЛЕННОСТИ

Сырьевой комитет ВСНХ СССР разработал проект широкой замены растительных масел суррогатами и техническими жирами в мыловаренной промышленности. Осуществление предложенных комитетом мер даст возможность уменьшить потребление растительных масел в мыловаренной промышленности на 50 проц. в текущем году и на 49 проц.—в 1930-31 г. Это дает огромную экономию — приблизительно в 3 тыс. тонн растительных масел.

РАНЬШЕ СРОКА

Закончены работы по котлованию Днепрогэса протока Днепра. Сложнейшая и ответственнейшая работа по прорезке скалистого грунта закончена раньше срока благодаря усилиям и энтузиазму добровольных бригад. Последние подрывные работы на скалах закончены.

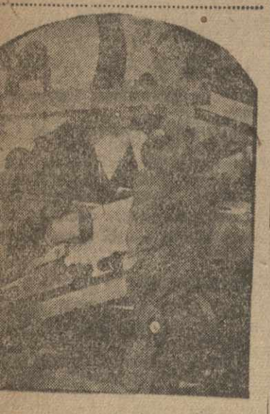

В Новгороде на заводе им. Воробьева выпущена первая партия зерноочистительных машин «Сепаратор» с производительностью до 35 тонн в час. На фото—рабочие завода за сборкой машины

5-Я МЕЖДУНАРОДНАЯ КОНФЕРЕНЦИЯ РЕВОЛЮЦИОННЫХ МЕТАЛЛИСТОВ

В Москве 1 сентября открылась 5-я международная конференция революционных металлистов. Конференция обсудит отчет международного комитета пропаганды и действия рабочих-металлистов и его организационные задачи.

ЗЕМЛЕТРЯСЕНИЕ В КАЗАКСТАНЕ

Землетрясение 31 августа в Казакстане характеризовалось приближающимся шумом и продолжалось 10 секунд.

Со времени последнего верненского землетрясения в 1910 г., стоившего многих жертв, толчки силой в 5 баллов отмечались несколько раз.

СТАНЦИЯ НА СЕВЕРНОЙ ЗЕМЛЕ

31 августа закончилась постройка станции на Северной земле и «Седов» вышел в море. На Северной земле осталось 4 человека с трехлетним запасом провизии. У здания зимовщиков поднят красный флаг.

4-Я МЕЖДУНАРОДНАЯ КОНФЕРЕНЦИЯ СЕЛЬХОЗРАБОЧИХ

Открылась в Москве 4-я международная конференция сельхозрабочих. Сельскохозяйственные рабочие Ногинского района, Московской области, передали знамя для данцигских рабочих.

В докладе международного комитета пропаганды действия сельхозрабочих был освещен аграрный кризис, вызвавший сильнейшие потрясения в ряде стран. В результате кризиса и капиталистической рационализации безработица сельского пролетариата принимает огромные размеры. Революционное движение батрачества растет.

Резолюции 4-го конгресса Профинтерна о работе среди сельхозрабочих систематически не выполнялись секциями Профинтерна. Отказ руководящих органов большинства секций Профинтерна от работы в деревне должен быть признан проявлением правого оппортунизма на практике. Отсутствие развернутой подготовки к экономическим боям, надлежащей вербовочной работы в массах со стороны революционных профсоюзов меньшинства сельхозрабочих также является грубой правооппортунистической ошибкой. Аппарат международной федерации сельхозрабочих в Берлине превратился в штрейкбрехерский центр. Все острее и нагляднее ощущается необходимость создания подлинного интернационального боевого центра батрацкого движения.

ЗАДОЛЖЕННОСТЬ ДОНБАССА РАСТЕТ

По предварительным данным, в августе в Донбассе добыто 2.328.000 тонн угля вместо 3.362.000 тонн по плану. Таким образом, в августе Донбасс не додал стране свыше 1.034.000 тонн угля.

За одиннадцать месяцев текущего хозяйственного года долг Донбасса стране возрос почти до 2 с половиной миллионов тонн угля.

ГИБЕЛЬ ПАРОХОДА «ЯСТРЕБ»

Совторгфлот получил телеграфное сообщение о гибели парохода «Ястреб». Катастрофа произошла 30 августа в Кандалашской губе, около Ковды. Пароход совершал обычный рейс Кандалашск — Архангельская губа. У лесопильного завода «Ястреб» наскочил на банку, получил пробоину и затонул. Человеческих жертв нет. «Ястреб» затонул не в глубоком месте и видна часть кормовой трубы. Организуются работы по подъему «Ястреба» и снятию грузов.

● СНК СССР признал необходимым образовать в ведении НКПС СССР всесоюзное об'единение ремонтных заводов желдортранспорта СССР (ВОРЗ), действующее на хозяйственном расчете.

ПАРТИЙНОЕ СТРОИТЕЛЬСТВО

В непримиримой борьбе с правым и „левым“ оппортунизмом продолжать и развертывать проработку решений XVI с'езда ВКП (б)

По большевистски усвоить решения с'езда

Большевистские темпы усвоения исторических решений XVI с'езда являются необходимой предпосылкой успешного и скорейшего выполнения этих решений. Понятно поэтому, какое огромное значение имеет проработка итогов с'езда как в партийных организациях, так и среди самых широких масс трудящихся.

Обсуждение решений с'езда в закавказских парторганизациях развертывается на волне высокой активности масс. Партийные организации Закавказья демонстрируют еще раз свое безраздельное доверие к ленинскому ЦК ВКП (б), во главе с тов. Сталиным, и свою верность генеральной линии партии. Партсобрания единодушно одобряют решение с'езда о несовместимости взглядов правой оппозиции с пребыванием в рядах ВКП (б) и подчеркивают необходимость усиления дальнейшей борьбы партии на два фронта, в особенности против правого уклона, как главной на данном этапе опасности.

Проработка итогов с'езда еще более вооружает партийные массы оружием ленинской непримиримости к уклонам. В свете решений с'езда парторганизации перестраивают свои ряды, намечают свои очередные практические задачи.

Вслед за собраниями актива и ячеек должна начать упорную и систематическую работу по проработке решений с'езда сеть соответствующих кружков и групп. Основным содержанием работы всей сети партпросвещения также должна быть проработка решений с'езда. Доклады об итогах с'езда должны быть вынесены на широкие собрания фабрик, заводов, колхозов, сел и т. д. Именно такая проработка решений с'езда будет организовывать массы по боевому вокруг борьбы за развертывание социалистического наступления по всему фронту.

Однако, как видно из сведений, поступающих с мест, широкая и глубокая проработка решений с'езда развернулась еще не везде.

В Нагорном Карабахе она ограничилась в основном только докладом на собрании партактива. В ячейках, не говоря уже о широких беспартийных массах трудящихся, к систематической работе по усвоению решений с'езда еще не приступили. К сожалению, Нагорный Карабах исключением не является. Батумские ячейки никакой инициативы в деле доведения решений с'езда до каждого рабочего, до каждого трудящегося не проявляют и ждут директив сверху.

Эта пассивность, кажется без директивы и шагу ступить грозит снизить уровень и размах работы по усвоению решений с'езда. Во многих деревенских парторганизациях положение не лучше, если не хуже.

Причиной такого хода работы в отдельных организациях является несомненно известная недооценка огромного политического и практического значения скорейшего изучения решений с'езда. С этой недооценкой — одним из характерных проявлений оппортунизма — надо решительно бороться. Никакие важнейшие хозяйственные кампании не могут отодвинуть на задний план задачу усвоения партийными массами решений XVI с'езда. Наоборот, успешное разрешение всех этих хозяйственных кампаний невозможно без действительного вооружения партийных масс решениями с'езда.

Необходимо немедленно провести ряд энергичных мероприятий для повсеместного развертывания углубленной проработки итогов с'езда. Отстающие должны равняться по передовым.

В частности особое внимание надо уделить тому как готовится к проработке решений XVI с'езда сеть партийного просвещения.

За этой работой должен следить не только культпроп, но и партийный комитет в целом.

В села должны быть двинуты на это дело лучшие пропагандистские силы. В частности, сейчас почти совершенно не использовываются для этого даже уже имеющиеся на селе кадры.

Широкая углубленная проработка решений XVI с'езда партии еще более повысит ленинскую закалку партийных масс, укрепит их сплоченность вокруг генеральной линии партии и мобилизует на выполнение решений с'езда миллионные массы трудящихся.

И.

Ждут директив

Аджаристанская партийная организация начала широкую проработку решений XVI партийного с'езда. По всем заводам, фабрикам и учреждениям организованы кружки из партийцев, комсомольцев и беспартийных рабочих и служащих. Кружки обеспечены руководителями, снабжены достаточным количеством литературы; разработан порядок проработки решений и даны необходимые методические указания.

Всю эту работу, если не принимать во внимание составление списков товарищей, желающих изучать решения с'езда, провел отдел агитации и пропаганды обкома. Ячейки же партии и комсомола к такой важной работе отнеслись совершенно недопустимо. Они не проявили никакой инициативы со своей стороны, чтобы мобилизовать внимание рабочих масс вокруг задач проработки решений с'езда, не изыскивают новых форм и методов, которые обеспечили бы лучшее усвоение этих постановлений. Коллективы и ячейки, за исключением Союзнефти и желездороги, не берут на себя ответственности за эту работу и все свои надежды возлагают на обком.

— Как вы готовитесь к проработке решений с'езда? Какими формами и методами вы думаете продвигать их в массы?—спрашивали в коллективе Азнефтьбатумстроя и получали такой ответ:

— Списки составлены. Ждем, какую программу и указания пришлют из обкома!..

Приблизительно так же отвечали и в других ячейках.

Но там, где товарищи проявляли свою инициативу, не дожидаясь директив сверху, так не отвечали. В Союзнефти и на железной дороге, кроме кружков, созданных по указанию обкома, создаются еще отдельные группы, которые ставят перед собой целью—лучше усвоить решения с'езда. Эти группы, однородные по составу, наиболее успешно прорабатывают постановления с'езда.

С пассивно благодушным отношением ячеек к проработке решений с'езда пора покончить.

Ячейкам необходимо наряду с развертыванием работы кружков заняться выработкой новых форм усвоения решений с'езда—созданием специальных групп, развертыванием соревнования на лучшее изучение и усвоение решений, широко вовлекая в эту работу всю рабочую массу. По большевистски, четко усвоив решения с'езда, партийные массы и рабочий класс преодолеют все трудности, добьются новых, еще больших побед на фронте социалистического строительства.

АДЖАРЕЦ.

Подкулачники с партбилетами

Организация крестьянского транспорта по перевозке тары и яблок в Руставском районе (Кубинского округа) в селениях Урта, Талабы, Заргова и Кильвар наткнулась на сопротивление антисоветских элементов и правых уклонистов в рядах партийной организации. Выезжавший на место товарищ из бригады Московского комитета ВКП(б) натолкнулся на поразительные факты упорства и нежелания помочь плодоовощной кампании.

В сел. Заргова крестьяне, желавшие заключить договор на перевозку, предлагали неприемлемые условия. Местная комсомольская организация не захотела помочь в организации транспорта путем раз'яснения значения заготовки плодоовощей.

В сел. Кильвар на происходившем собрании бедняков и середняков подавляющая часть крестьян соглашалась организовать транспорт на условия 50 коп. Однако, член сельсовета Софи-Кент Халич Шах выступил с требованием непременного снабжения арбопщиков промтоварами. Рваческим требованиям дан был отпор со стороны члена рабочей бригады из Баку тов. Оганесова и бедняка крестьянина Мирзоджан Хазарова. Неожиданно выступивший секретарь партийной ячейки с. Кильвар—Погосов Ага Бек изумил всех шкурнической защитой Халича. Погосов не только развил мысль, что нельзя возить без промтоваров, но заявил, что крестьянство всячески обижают, ничего не давая ему.—У нас так, — говорил Погосов,—что хорошо живут в городе, а у городских работников много бюрократизма, они не хотят нам помочь. Погосов затем встал в позу и от имени всех коммунистов села повел речь: «Вот мы бы первые, как коммунисты, пошли в организуемый транспорт, но беда наша в том, что у нас нет ни буйволов, ни арб, мы все бедняки, мы помочь не можем».

Секретаря ячейки т. Погосова поддержали местные партийцы. В результате ранее склонявшиеся к заключению договора крестьяне не хотели и слышать о перевозках. Собрание разошлось.

Впоследствии оказалось, что Погосов, значащийся бедняком, является зажиточным крестьянином, имеет рабочий рогатый скот, арбу и сад. В прошлом он, оказывается, тоже вел агитацию среди крестьян-садоводов против заключения контрактации на яблоки. Сам он первый не заключил договора. Погосов в селении «царствует», он председсовета и секретарь ячейки. Это положение он использует в своих интересах, зажимает всякое проявление самокритики среди партийцев. Уроки Заргова и Кильвара говорят нам, что кулацкие агенты в рядах партии срывают важнейшую политическую кампанию.

Мы бьем тревогу! Нужно помочь ликвидации правого уклона в Кубинском округе.

Бригада МК ВКП(б): Каневский, Жуковский, Ярошевский, Иванков.

Специалисты изучают решения XVI с'езда

Тяга специалистов к изучению решений XVI партс'езда растет. **В Закнаркомзема шестьдесят специалистов подали заявление о принятии их в организованный партийной ячейкой кружок по изучению решений XVI партийного с'езда.**

Кружок на-днях приступает к работе. Интересно отметить, что многие из подавших заявления уже проработали у себя на дому решения XVI партс'езда и возбудили вопрос, чтобы на кружке эти решения обсуждались в практическом разрезе их выполнения в сельском хозяйстве ЗСФСР.

С. К.

НЕ СМЕТЬ КОМАНДОВАТЬ

В Степанаванском районе имеется крупный животноводческий совхоз, располагающий земельной площадью в 4.000 га.

Для уборки сена совхоз обычно брал на работу крестьян сел Воронцовки и Н.-Михайловки. В этом году, однако, из-за кулацкой агитации часть крестьян отказалась убирать сено.

Партячейка совхоза ничего кулацкой агитации не противопоставила, не повела раз'яснительной работы среди бедняков и середняков, не привлекла на свою сторону бедноту и колхозников и поэтому не сумела сосредоточить внимание бедняцко-середняцких масс вокруг уборочной кампании.

Зато некоторые партийцы-головотяпы, в особенности Зинченко и Щедрин, стали применять методы администрирования—насильно мобилизовывать крестьян на уборку сена в совхозе.

Через органы милиции принялись выгонять крестьян на уборку сенокоса и гнали не только кулаков и зажиточных, но и середняков.

В случае отказа сыпались угрозы ареста, отдачи под суд и т. д. Некоторые середняки даже были арестованы—Решетов М. и Шкинин И. Последнему в наказание предложили не менее 20 га сенокоса.

В селе под влиянием кулацкой агитации и из-за безобразных перегибов и искажений линии партии создалось среди крестьян недовольство.

Необходимо немедленно ликвидировать «левое» администрирование по отношению к крестьянам в Степанаванском районе, притянув к суровой ответственности виновных.

Молот.

В Нагорном Карабахе не торопятся

До сего времени партийные организации Нагорного Карабаха не развернули широкого обсуждения решений XVI партс'езда. А ведь многие ячейки, в особенности сельские, не обсуждали даже тезисов к с'езду. Нет никаких признаков того, что ячейки в ближайшее время намерены приступить к обсуждению решений с'езда. Единственной попыткой внедрить решения с'езда в партийные массы нужно считать созванное на-днях степанакертским райкомом АКП (б) собрание широкого партийного и комсомольского актива города.

Партийное собрание, где впервые в АОНК был поставлен доклад о решениях партс'езда (это через месяц после закрытия с'езда), естественно, привлекло огромную аудиторию партийного и комсомольского актива.

От докладчика ожидалось, что он конкретно, в общедоступном изложении, ознакомит собрание с основными решениями партс'езда и укажет, что конкретно должна сделать карабахская организация для реализации и проведения решений с'езда в жизнь.

Вместо этого докладчик в трехчасовом докладе изложил ход с'езда, совершенно обойдя самые существенные его моменты. Так, важнейший вопрос о правом уклоне, представляющем главную опасность в партии в реконструктивный период, тов. Меграбян исчерпал двумя словами, мельком об'яснив, почему бывшие лидеры правого уклона (Рыков, Томский, Бухарин) избраны в руководящие органы.

Между тем, вопрос борьбы с правой опасностью для карабахской парторганизации имеет ныне особо важное значение, ибо правые дела в деревне АОПК и по сей день цветут махровым цветом. Это доказывается хотя бы тем, что 50 проц. сельских партийцев до сих пор еще не вступили в колхозы.

Выступившие в прениях 3-4 комсомольца говорили о чем угодно, только не о решениях партс'езда.

Партийной организации Нагорного Карабаха нужно немедленно, хотя и с запозданием, развернуть широкое и глубокое обсуждение решений XVI партс'езда по ячейкам, заостряя внимание организации на вопросах коллективизации, поднятия сельского хозяйства, жестокой, непримиримой борьбы с правым уклоном, столь сильным в АОНК, левыми загибами и «ползучими» национальными уклонами.

АМО.

В ПОНЕДЕЛЬНИК, 8-го СЕНТЯБРЯ, ЦК КП (б) ГРУЗИИ СОЗЫВАЕТ совещание секретарей обкомов Абхазии, Аджаристана, Юго-Осетии и всех райкомов КП (б) Грузии

В ПОРЯДКЕ ДНЯ: 1) ВОПРОСЫ КОЛХОЗНОГО СТРОИТЕЛЬСТВА, 2) ВОПРОСЫ РАЙОНИРОВАНИЯ В СВЯЗИ С ЛИКВИДАЦИЕЙ ОКРУГОВ, 3) СОСТОЯНИЕ КРЕСТЬЯНСКОГО РЫНКА.

ВЫЗЫВАЮТСЯ СЕКРЕТАРИ ОБКОМОВ И РАЙКОМОВ КП (б) ГРУЗИИ.

Секретарь ЦК КП (б) Грузии Л. ГОГОБЕРИДЗЕ.

Советское Закавказье

Всеобщее начальное обучение

НА МЕСТАХ ИДЕТ ДЕЯТЕЛЬНАЯ ПОДГОТОВКА К ПЕРЕХОДУ НА ВСЕОБЩЕЕ ОБЯЗАТЕЛЬНОЕ ОБУЧЕНИЕ. ДЕЛЬЮ ОБЩЕСТВЕННОЙ ПОМОЩИ ПРИВЛЕКАЮТСЯ КУЛАЦКИЕ ЭЛЕМЕНТЫ. КАМПАНИИ — НЕХВАТКА УЧИТЕЛЕЙ. ПРИ ЭТОМ К СБОРУ ЭТИХ СРЕДСТВ ПРИВЛЕКАЮТСЯ ВСЕ ЖИТЕЛИ, ОБЛАГАЯСЬ ОБЩЕСТВЕННОСТЬ, ОТЧИСЛЯЮТСЯ ГУБОБЛИЗКИЕ УЧИТЕЛЯ И Т. Д.

НЕ ХВАТАЕТ ШКОЛЬНЫХ ПОМЕЩЕНИЙ И ИНВЕНТАРЯ

ЛЕНИНАКАН, 3-IX. (Закгаг). Исполнум ленинаканского горсовета постановил **об'явить с 1930—31 учебного года в городе переход ко всеобщему обязательному обучению детей 8, 9 и 10-летнего возраста.** В городе всего имеется детей 8-ми лет—852 чел., 9-ти лет—810 чел. и 10 лет—750 человек, а всего—2.412 детей.

В 1930—31 г. предполагается иметь в школах первой ступени 35 первых групп с числом детей в каждой по 40. **Учительскими кадрами город вполне обеспечен. Плохо положение со школьными помещениями и инвентарем.** На каждую комнату существующих школьных помещений приходится слишком много детей и потому классы невозможно держать согласно минимума требований санитарии. Что же касается инвентаря, то одних только парт не хватает по городу 400 штук, а по округу 2317 штук. Хотя наробраз и имеет свою механическую столярную мастерскую, которая может в короткий срок приготовить весь потребный школьный инвентарь, но нет столярного материала для мастерской.

ВМЕСТО 656 УЧИТЕЛЕЙ ИМЕЕТСЯ ВСЕГО 250

КАРАКЛИС, 3-IX. **(Наш кор.).** В Аллавердском и Степанаванском районах приступлено к учету всех посещающих школы детей в возрасте от 8 до 15 лет и выявлению неимущих для оказания им материальной помощи. **В крупных селах и районных центрах организуются ученические общежития для детей тех мелких селений и хуторов, где в настоящее время нет возможности открыть школы.** Кроме этого, при местных штабах будут организованы особые фонды для оказания материальной помощи особенно нуждающимся детям. К сбору этих средств привлекаются все жители, обязанность организации и т. д.

В Аллавердском районе по жел. дороге и в крупных колхозах открываются дополнительные школы-семилетки. Кроме того, **во всех районах бывшего Лори-Бамбакского округа при школах открываются 83 дополнительные группы,** а также увеличивается сеть школ 1-й ступени. Во все эти школы будет дополнительно принято около 4.600 детей.

Кроме существующих уже на территории бывшего Лори-Бамбакского округа 11 школ крестьянской молодежи, будут открыты еще пять.

Самым больным вопросом сейчас является **отсутствие учителей, которых вместо 656 имеется только 250; для тюркских школ нужны 25, а имеется пока двое учителей.**

В этом году для улучшения быта учителей в Караклисе, Делижане, Степанаване и Макесе будет выделен жилищный бесплатный фонд.

Вся работа по проверке выполнения директив по всеобщему обучению возложена на легкую кавалерию, выделяемую комсомольскими ячейками.

АБХАЗИЯ НЕ ГОТОВА.

СУХУМ, 3-IX. (Закгаг). Основной трудностью проведения в Абхазии всеобщего обязательного обучения Наркомпрос считает **отсутствие педагогических кадров. Поэтому ставится вопрос о перенесении срока введения всеобуча на 1931-32 г. Особенно остро стоит вопрос с учителями для абхазских и армянских школ.** Другим слабым местом всеобуча являются слишком **медленные темпы школьного строительства.** Отпущенные в этом году на эту цель 150 тысяч рублей не удовлетворяют потребности, которая выражается в двух миллионах рублей.

Затор на линии Евлах-Шуша

Союзтранс не имеет достаточного количества машин для перевозки почты и пассажиров на этой линии. Необходимо срочно снабдить линию машинами.

АГДАМ, 3-IX. (Закгаг). — За последние дни значительно ухудшилась работа местного отделения Союзтранса по перевозке почты, грузов и пассажиров по линии Шуша—Агдам—Евлах. Посылки из Агдама в Баку идут от двух недель и дальше. Машины Союзтранса имеют частые поломки в пути. **На линии скопилось множество пассажиров, тщетно пытающихся в течение нескольких суток проехать в сторону как Шуши, так и Евлаха.**

Специальным обследованием установлено, что **виновниками нарушения планового автосообщения по этой линии являются ремонтные мастерские бакинского отделения Союзтранса, задерживающие машины евлахского отделения в капитальном ремонте вместо 3-4 недель по несколько месяцев и зачастую выпускающих автомобили из мастерских в таком виде, что по прибытии на линию они сразу же опять попадают в ремонт.** Были случаи, когда ремонтные мастерские держали машины от 4-х до 8-ми месяцев. Сейчас в бакинских мастерских «чинятся» четыре автобуса с апреля, один с декабря 1929 г. и три почтовых машины с июня с. г. Ясно, что при такой задержке машин в ремонте добиться бесперебойности автосообщения по линии Евлах—Шуша не представляется возможным.

Евлахское отделение Союзтранса 1 октября ожидает прибытия 52 новых машин для усиления пассажирского и грузового сообщения в пределах бывш. Шушинского, Ширванского и Карабахского округов. С прибытием этих машин линия Евлах—Шуша будет продлена до центра Курдистана—Лачина и, кроме того, откроется ряд новых линий, в том числе и линии Агдам—Карягино, Лякн—Агдаш, Уджары—Геокчай и др.

Однако, до прибытия этих машин необходимо принять меры к урегулированию сообщения на линии Евлах—Агдам—Шуша. Необходимо также обследовать ремонтные мастерские бакинского отделения Союзтранса и выявить причины, по которым так задерживается ремонт автомашин.

Пять МТС

ОРГАНИЗУЮТСЯ В ССРА В 1930-31 ГОДУ

ЭРИВАНЬ, 3-IX. **(Наш кор.).** Пятилетним планом развития сельского хозяйства Армении предусматривается на 1930-31 год **организация пяти машинно-тракторных станций, а также расширение существующих.** Новые МТС будут организованы в Степанаванском районе на 115 тракторов, в Норбаязетском и Басаргечарском на 100 тракторов и т. д. **Из существующих же расширяются Сардарабадская и Улуханлинская станции; они будут располагать 275 тракторами каждая.** Все эти МТС охватят 312 сел. с посевной площадью 123.000 га, из которых Сардарабадская и Улуханлинская МТС будут обслуживать хлопковые районы и охватят 22.100 га хлопка и других ценных культур.

В связи с организацией этих станций производится всестороннее агроэкономическое обследование территории будущих МТС. В скором времени будет приступлено к организации больших массивов и проведению севооборота, параллельно с этим будет проводиться углубленное (сплошное) землеустройство. На все эти работы уже получены соответствующие средства, и сейчас начаты строительные работы. **В Улуханлу и Сардарабаде уже строятся складские и другие хозяйственные помещения.**

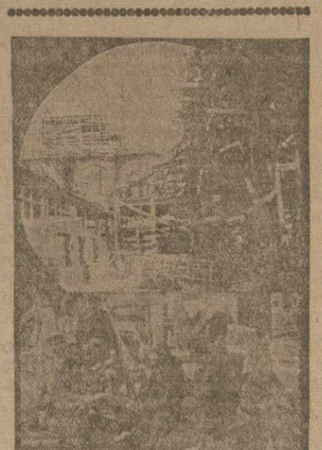

КАСПИ (Грузия). На фото—строительство цементного завода; внизу—рабочие за завтраком

Первая основная задача осенней посевной

В результате осенней посевной кампании этого года продукция озимых культур, главным образом пшеницы, должна увеличиться в ЗСФСР почти на 190 тыс. тонн (свыше 11 мил. пуд.). Значение этого факта станет яснее, если вспомнить, что по всему заготовительному плану в текущем году в ЗСФСР намечено заготовить всего около 60 проц. этого количества—120 тыс. тонн (7.200 тыс. пуд.). А, ведь, плановые хлебозаготовки охватывают и яровое зерно, и кукурузу, площадь которых почти равна площади озимых.

Такое увеличение продукции озимых повысит валовую доходность колхозов и единоличных крестьянских хозяйств на 15-18 мил. руб.

Чтобы добиться этого результата, необходимо выполнить два основных задания, поставленных планом осенней посевной кампании: расширить площадь посевов на 5,1 проц. и повысить урожайность на 7 проц. Новые земельные площади, введенные в хозяйственный оборот и засеянные этой осенью, дадут 42,6 тыс. тонн продукции; повышение урожайности увеличит продукцию на 147 тыс. тонн.

Таковы расчеты плана осенней посевной кампании, разработанного Закнаркомземом и утвержденного правительством; однако, в вопросе о размере озимого клина необходимо внести полную ясность, чтобы избежать той путаницы, которая до самого последнего времени наблюдается в отношении площади озимых посевов прошлого года.

Точные действительные размеры посевных площадей в ЗСФСР неизвестны. Еще 2 года тому назад был поднят вопрос о необходимости раз и навсегда покончить с неопределенностью и спорностью в столь ответственном моменте состояния и развития нашего сельского хозяйства. Но даже площадь хлопковых посевов только теперь приводится в известность путем проверки и обмера. Насколько серьезно положение с этим делом, можно судить по тому, например, что разрыв в определении размера площади озимых посевов прошлого года в Азербайджане между наркомземом и окружными посевными комиссиями достигал 100 тыс. гектаров.

Недавно в Азербайджане состоялось республиканское агрономическое совещание — подготовительное к осенней посевной кампании. Совещание установило, что площадь озимого клина, засеянного осенью прошлого года, составляет 802 тыс. га. Исходя из того, что по директивам руководящих органов в предстоящую осеннюю кампанию площадь посевов в Азербайджане должна увеличиться на 45 тыс. га, совещание определило, что этой осенью в Азербайджане должно быть засеяно 847 тыс. га.

Это —на 28 тыс. га меньше площади, принятой для Азербайджана планом Закнаркомзема, в котором прошлогодний озимый клин в Азербайджане считается в 830 тыс. га.

Нет никакого сомнения, что и в Грузии, и в Армении исчисление посевных площадей так же неточно, так же недостаточно обосновано, но и госпланы и наркомземы там приняли общую цифру, которая и вошла в единый закавказский план.

Необходимо в ближайшее же время принять все меры к тому, чтобы добиться точного определения размеров площади озимых и яровых посевов в каждом районе и во всей ЗСФСР. Но, во всяком случае, надо теперь же устранить всякие противоречия в планах посевной кампании—закавказском, республиканских, отдельных районов и т. д. Совершенно недопустимо то, что наблюдалось в прошедшую весеннюю посевную кампанию, когда не было согласованности не только в некоторых частях закавказского и республиканских планов, но и некоторые организации выступали со своими самостоятельными планами. В оперативных донесениях с мест, в сводках, характеризующих ход посевной кампании, было не мало поэтому путаницы и недоразумений. Понятно, что эта неопредельность плановых заданий затрудняла мобилизацию общественного внимания и местных сил вокруг возникавших затруднений в борьбе за выполнение посевных задач.

* * *

Некоторая условность исходной величины посевных площадей ни в малейшей степени не должна ослаблять внимания к максимальному расширению площади посевов, к введению в хозяйственное использование, в обработку новых тысяч гектаров. По плану осенней кампании площадь посевов в ЗСФСР должна быть увеличена на 61,7 тыс. га (в Азербайджане—на 44,7 тыс. га, в Армении—на 9,8 тыс. га и в Грузии на 7,2 тыс. га). Если считать, что озимый клин прошлого года в Азербайджане был равен не 830, а 802 тыс. га, как это установило агрономическое республиканское совещание, то процент расширения посевов будет не 5,4 (как намечено в плане Зак. НКЗ), а 5,6. Но существенных изменений в план кампании и в подготовительные работы эта разница не внесет.

Площадь озимых посевов должна быть увеличена на 61,7 тыс. га, не меньше,—вот основное задание, которое должно быть выполнено во что бы то ни стало. Но сложность этого задания заключается в том, что некоторую часть площадей в хлопковых районах, до сих пор засеваемую зерновыми, необходимо высвободить из-под зерновых культур и подготовить к засеву их хлопком. Курс на всемерное и скорейшее развитие технических культур, в частности хлопка, является основным в общем плане реконструкции нашего сельского хозяйства, и **в предстоящую осеннюю посевную кампанию мы должны, наконец, начать планомерное вытеснение зерновых посевов с тех площадей, которые безусловно годны под хлопок.** Будущей весною, как намечается в контрольн. цифрах на 1930-31 г., площадь хлопковых посевов в ЗСФСР надо расширить до 250 тыс. га, т. е. увеличить ее на 90 тыс. га!,—вот задача, которую необходимо теперь же полностью отразить в работах по подготовке и проведению осенней посевной кампании. Удельный вес хлопка в общей посевной площади хлопковых районов, которые являются вместе с тем и важнейшими районами озимых культур, должен быть заметно повышен.

Отсюда ясно, что **предстоящей осенью должно быть распахано и засеяно новых, до сих пор не использованных или заброшенных, площадей не 61,7 тыс. га, а значительно больше:** настолько больше, сколько тысяч га из старого озимого клина будет освобождено для посева хлопка и других технических культур. В прошедшую весеннюю с.-х. кампанию намечалось вытеснить зерновые и др. культуры на площади в 18 тыс. га и засеять их хлопком. Но плановое задание это было выполнено в очень небольших размерах. Теперь речь может итти не менее как о 35-40 тыс. га, которые должны быть отвоеваны у зернового озимого массива и сбережены во что бы то ни стало для посева хлопка.

Таким образом, **этой осенью в хозяйственный оборот, в эксплоатацию должно быть введено около 10 тыс. га новых, вышедших из-под мелиорации, пустующих, заброшенных или считавшихся неудобными земель.** Каким путем может быть разрешена эта задача, какие предпосылки для этого имеются?

* * *

Прежде всего, к осени должно быть закончено освоение новых орошаемых земель, мелиоративные работы на которых были закончены еще к весне: на канале им. С. Орджоникидзе (быв. Гнур-арх), на Кара-Сахкале, на Мугани, на Айгир-Геле (в Армении), на Алазани. Государство вложило во все эти работы миллионы рублей, а ценнейшие участки, обеспеченные теперь

МАРТЕНЫ И ДОМНЫ ЖДУТ МЕТАЛЛА

СБОР МЕТАЛЛИЧЕСКОГО ЛОМА В ЗСФСР РАЗВЕРТЫВАЕТСЯ СЛАБО. АДМИНИСТРАЦИЯ ПРЕДПРИЯТИЙ НЕ ОКАЗЫВАЕТ СОДЕЙСТВИЯ АГЕНТАМ РУДМЕТАЛЛТОРГА И РАБОЧИМ БРИГАДАМ.

Каждый пуд лома—лишний пуд металла

Индустриализация страны и растущий спрос на металл заставляют форсировать выпуск прокатной продукции и чугуна на рынок. Выплавка чугуна, намеченная на 1930-31 г., недостаточна для полной загрузки мартеновского производства стали и для удовлетворения требований чугуно - литейных цехов. Это положение вызывает усиленное требование на металлический лом, которым пополняется недостаток в основном металлургическом сырье. Данные контрольных цифр металло-

Сортировка утильсырья на складе Закгосторга в Тифлисе

промышленности указывают на общую нехватку чугуна. Такая нехватка грозит срывом работ, а подчас и остановкой целых предприятий.

Единственным выходом из создавшегося положения, позволяющим ослабить чугунный голод и в большой степени удовлетворить нуждающегося потребителя прокатом, является усиление сборки железного и чугунного лома. Лишь при этих условиях производство будет в достаточной мере обеспечено сырьем лома, необходимым для выпуска свежего металла, и будет предотвращена опасность дальнейшего увеличения его дефицита.

В связи с этим в данное время по Закавказью об'явлена ударная ломная кампания—двухмесячник по сбору лома. Есть-ли лом в Закавказье? У кого и где следует искать этот лом и какие мероприятия необходимы для успешного выполнения этой кампании?

Прежде всего необходимо остановиться на трех основных главных ломодержателях Закавказья: это Зак. ж. д., Азнефть и Каспар. Затем из крупных держателей лома необходимо отметить закавказскую промышленность, хотя здесь положение наиболее благополучно,—предприятия сдают лом без особых задержек, однако здесь тоже необходимо изменить косный взгляд на лом, как на ненужное «барахло», которое передается Рудметаллторгу лишь тогда, когда он начинает занимать слишком много места в ущерб производству. Далее, по линии коммунального хозяйства — в коммунальных предприятиях (водопровод, трамвай, канализация и т. д.). Здесь мы встречаем много лома, который зачастую лежит без применения. В городских поселениях в каждом дворе, в каждой усадьбе есть в том или ином количестве лом, и, если правильно поставить сбор его, он не будет валяться «ненужным» хламом, а найдет свое применение.

В настоящее время особенно большие запасы лома находятся в селах, в глубинных пунктах, в верстах 50 и далее от линии железной дороги. Здесь сборка, особенно по Азербайджану, не начиналась, ибо «влияние» Рудметаллторга на такие расстояния еще не дошло, в этом отношении бакинское агентство не раскачалось. Он не захватил еще их, а кооперация сборкой лома почти совсем не занимается, хотя формально договоры заключены; между тем, сборкой другого вида утильсырья — «кость, тряпье»—кооперация Закавказья, особенно в Баку, занимается усиленно.

Кооперация, заинтересованная в усиленном завозе промтоваров, в числе которых металлопродукция занимает одно из первых мест, должна уделить этому вопросу максимум внимания.

Какие же нужны практические мероприятия для проведения кампании по усилению сборки лома? В Баку и Тифлисе по вопросу проведения двухмесячника по сбору лома организованы штабы, которые на своих заседаниях вынесли целый ряд практических мероприятий. Вся работа по усилению сборки лома должна находиться под постоянным, неослабным и исключительным вниманием руководителя предприятий, имея в виду, что вопрос сборки лома стоит в тесной зависимости от снабжения руководимого им предприятия свежим металлом.

На транспорте, в промышленных строительных организациях, на отдельных предприятиях необходимо разработать конкретные мероприятия по усилению сборки лома, привлекая к этой работе отдельных рабочих, производственные совещания, а на более крупных предприятиях—создавая специальные тройки, задачей которых явились бы учет и выявление лома. Местные комиссии, зная каждый уголок своего предприятия, проверив материально-хозяйственные склады, выявят не мало «хлама, без нужды валяющегося, но так нужного для мартена.

В своей повседневной работе эти тройки должны быть связаны с представителями Рудметаллторга для получения инструкций и направления работы. Представители РМТ должны быть обеспечены свободным доступом на склады и базы предприятий для учета и выявления лома, без чего фактическая сборка лома будет затруднена. Администрация предприятия должна смотреть на них, как на своих технических помощников в этой серьезной работе, т. к. каждый пуд собранного лома дает строительству лишний пуд металла. В этом деле необходимо самое широкое содействие соответствующих профессиональных и общественных организаций.

Для успеха сборки лома в городе Жилсоюзу необходимо провести в жактах широкую кампанию с целью осуществить сборку лома во всех дворах города и установить совместно с Рудметаллторгом способ осуществления сдачи лома последнему.

Для охвата крестьянского лома особенно в глубинных пунктах соответствующие организации, собирающие по ЗСФСР утилизационное сырье, попутно должны собирать и лом. В этом случае, т. е. при попутной сборке с другими более дорогостоящими видами утиля, сбор будет рентабельным. Потребительская кооперация, торгующие организации также не должны оставаться в стороне от этого важного дела и по своей линии обязаны практически приступить к сборке лома.

Больше внимания металлическому лому!

Д. МОСЕСОВ.

Равняйтесь по заводу им. „26“

Ударная рабочая бригада «Зари Востока» обследовала механический завод и завод 26-ти коммунаров. На мех. заводе ТИК плановый сбор лома не налажен. Чугунный лом, в количестве 1.500 пудов, нужен самому заводу, который перерабатывает его в литейном цехе. Этот лом покупается у Рудметаллторга и завод им обеспечен. Железного лома только 50 пудов. Его предполагалось сдать Рудметаллторгу. За все время своего существования завод сдал Рудметаллторгу только 198 пуд. лома.

Совершенно иную картину бригада нашла на заводе им. 26 коммунаров. **В отношении сбора лома это передовой завод. При всех цехах есть специальные ящики для сбора лома черных и цветн. металлов** (с сортировкой). **По сбору лома при заводе работает специальная бригада рабочих,** получающая известный процент за выполнение программы сбора. По мере накопления лом сдается Рудметаллторгу. С 1 января заводом сдано Рудметаллторгу 266 **тонн металлического лома.** В данный момент в ящиках скопилось 100 кг. **Завод ведет строгий учет каждому куску железа, каждому отходу станка.**

Медный отход с токарных станков собирается в бочки и сортируется, освобождаясь от примесей других металлов, и идет в переработку. Обрезки углового железа, ненужные заводу, передаются Мачтострою для его нужд.

Свою долю лома завод им. 26-ти сдаст своевременно и полностью.

Ударная бригада «З. В.».
ПОКРОВСКИЙ.
АКИМОВ.

Дадим домнам сырье

В настоящий момент обострения металлического голода при все повышающемся со стороны строительства спросе на металлические материалы вполне рационален и своевременен вопрос об из'ятии металла всюду, где он может быть заменен другим стройматериалом. Например, огромное количество железных заборов, особенно у железной дороги, где каждый полустанок окружен массивной решеткой из рельсов и накладок. Совершенно ненужные решетки на бесхозных могилах бывших князей, генералов и дворян. Мало того, в Закаталах имеется огромный в десяток тонн чугунный памятник генералу—покорителю Закатал.

Кому нужны эти памятники империализма, для чего эта безумная роскошь на бесхозных могилах? Для чего эти тысячи километров заборов из рельсов и накладок?

Сейчас задача дня—накормить голодные домны металлургических гигантов. Надо расплавить это гнбущее сырье и превратить в железо, идущее на социалистическое строительство.

Этот вопрос нужно решить безотлагательно. Рабочая бригада предлагает этот вопрос в порядке обсуждения. Слово за заинтересованными организациями.

Ударная бригада «Зари Востока»
ГАРИБОВ.
ПОКРОВСКИЙ.

Ликвидировать округ, укрепить район

90 проц. окружных работников—в районы!

ЧИНОВНИКИ И ОБЫВАТЕЛИ ПРОДОЛЖАЮТ СИДЕТЬ В ОКРУЖНЫХ ЦЕНТРАХ, НЕ РЕШАЯСЬ РАССТАТЬСЯ С „НАСИЖЕННЫМИ МЕСТАМИ“

ВЫПОЛНИТЬ БЕЗ ПРОМЕДЛЕНИЙ ЗАДАНИЕ ПАРТИИ

90 проц. окружных работников... остались на месте или переехали в центр

(От нашего сталинисского корреспондента)

Похвалиться тем, что кампания по укреплению района проводится в Сталиниси хорошо, нельзя. Очень многие рабочие и крестьяне не имеют абсолютно никакого представления о целях упразднения округа. Директива о необходимости провести широкую раз'яснительную работу о значении ликвидации округов здесь не выполнена. **Не выполнена горийскими окр. организациями и директива об отправке в районы 90 проц. окружных работников.** На самом деле 90 проц. работников оставили в Гори—бывшем окружном центре.

— Да, знаете ли, они все местные. Тут у них дома, хозяйство, им удобнее быть здесь,—так об'ясняют в Гори оставление на местах бывших окружных работников. **Из ответственных работников в сталинисский райсовет прислали только одного.**

Прислали, кроме того, двух землемеров, трех агрономов. Обещали прислать работников в финотдел, в РКИ, в статотдел и т. д., но до сих пор никого не прислали.

Не все, конечно, остались в Гори, некоторая часть окружных работников устроилась в центральных органах в Тифлисе.

Следующий вопрос — пути сообщения и телефонизация. Связи Сталиниси с периферией не имеет. Район простирается до Юго-Осетии, и в случае необходимости приходится усаживать человека на лошадь и гнать в далекие деревни со срочными заданиями. Телефонная связь имеется лишь с Гоми и Ами. Все остальные сельсоветы, хотя бы Руисский, насчитывающий 850 домов в одном только селе Руиси, с районным центром телефоном не связаны. Почтовая связь ниже всякой критики. Газеты пропадают, в лучшем случае доставляются сельсоветам через неделю. Письмоносец пешком проходит рекордные расстояния.

Сталинисский район очень большой, с огромным числом рабочих - железнодорожников, с большой территорией плодороднейших земель, с большим количеством товарного хлеба. Он требует к себе особенного внимания и должен быть всемерно укреплен работниками и материальными средствами.

Рабочие Сталиниси всегда выступали в первых колоннах по проведению ряда важнейших политических кампаний. Необходимо заострить их внимание вокруг вопросов ликвидации округа и укрепления района и привлечь их к непосредственной работе по проведению реформы.

Зейнаб.

Призвать к порядку

АГДАМ, 3-IX. (Закгаг).—В связи с проводимой сейчас реорганизацией окружных учреждений в последних резко наметились ликвидационные настроения, халатное отношение к делу, манкирование службой работниками и особенно руководителями этих учреждений. Уполномоченный Аз. ЦИК по ликвидации Карабахского округа вынужден был издать на-днях приказ, в котором, **отмечая массовые прогулы ответработников за последнее время, случаи выездов в дачные районы на несколько дней, в середине недели руководителей учреждений,** предупреждает, что повторение таких явлений вызовет привлечение виновных к уголовной ответственности.

ЧТО ДЕЛАЕТСЯ НА МЕСТАХ

СЕССИЯ ЦИК ССРА

ЭРИВАНЬ, 3-IX. (Закгаг, 13 сентября в Эривани созывается 3 сессия ЦИК Армении. В порядке дня стоят вопросы: **упразднение округов и районирование,** бюджет 1930-31 года, осенняя посевкампания, утверждение принятых между 2 и 3 сессиями президиумом постановлений и организационные вопросы.

ШИРВАНСКИЙ И КАРАБАХСКИЙ ОКРУГА УПРАЗДНЕНЫ

БАКУ, 3-IX. (Закгаг).—С 1 сентября в Азербайджане **перестали функционировать окружные аппараты в Ширванском и Карабахском округах.** Вся работа возложена на районные исполкомы, которые обеспечены руководящими работниками. 10 сентября ликвидируются окружные аппараты Бакинского, Гянджинского, Нухинского и Сальянского округов.

СОЗДАЮТСЯ РАЙВОДХОЗЫ

ЭРИВАНЬ, 3-IX. (**Наш кор.**). Вместо существующих пяти водных округов Армводхоз к 1 октября намечает создание 25 райводхозов. Главным тормозом осуществления этого проекта является **отсутствие достаточного кадра техников,** которые обслуживали бы водные районы: вместо 28 техников в данное время имеется всего 16.

ИЗБРАНИЕ РАЙОННЫХ ПРОФ-ОРГОВ

КУТАИС, 3-IX. (Закгаг). Состоялась первая районная конференция кутаисских профорганизаций. На конференции заслушана информация о районировании, избраны райпрофсовет и райстрахкасса.

ТЕЛАВ, 3-IX. (Закгаг). 30 августа в Телаве состоялась районная конференция профсоюзов. Конференция избрала новые райпрофсовет и райстрахкассу.

Цекавшири реорганизует свою сеть

В связи с районированием Цекавшири составил проект реорганизации своей сети. В настоящее время в систему Цекавшири входит 171 потребительское общество на селе и в городах (за исключением г. Тифлиса), имеющих на 1 апреля с. г. 1.648 торговых точек. В среднем на каждый вновь организуемый район приходится по три потребительских общества, а на каждую торговую точку—1.440 душ населения.

Проект предусматривает организацию из существующих 171 потребительского о-ва 76 потребительских об-в, из которых 43 будут районными обществами и об'единят 96 ныне существующих потребительских обществ.

По два потребительских общества будет организовано в Борчалинском, Гаре-Кахетинском, Ахбулагско-Мангисском, Сенакском, Сигнахском, Чиатурском, Чребальском, Ахалцихском, Хашурском, Батумском и Кобулетком районах. По 3 потребительских о-ва будет в районах Гурджаанском и Кутаисском. Кроме того, два потребительских о-ва будет в Тифлисском пригородном районе и затем одно потребительское о-во Потийское (рабкооп).

Число торговых точек дойдет до 1.958, т. е. увеличится на 310 точек или на 19 проц. Таким образом, одна торговая точка будет обслуживать вместо 1.440 душ населения немного более 1.190 душ населения. Увеличение количества торговых точек исключительно падает на районы, имеющие слабо разветвленную кооперативную сеть: на Башкичетский, Цалкинский, Ленинторский (Юго Осетия), Зугдидский, Чхороцхуйский, Чолурский (Нижняя Сванетия), Чиатурский (в быв. Сачхерском районе), Харагоульский, Гореловский, Горийский, Кедский (Аджаристан), Батумский, Адюченский, Толошский и др. районы. Торговые точки будут при всех центрах сельсоветов, независимо от количества в них населения.

Сравнительно незначительное увеличение количества торговых точек об'ясняется тем, что Цекавшири имеет довольно густую торговую сеть. Так, например, в Ахбулагском районе на одну торговую точку сейчас приходится 855 человек, в Борчалинском—1088 человек, в Ланчхутском—787 человек, в Озургетском—584 чел., в Чохатаурском — 867 чел. и т. д.

В результате реорганизации сети Цекавшири **по всей ССРГ не будет района, в котором количество душ на одну торговую точку превзойдет 1.500 чел.,** за редким исключениями в горных районах, имеющих разбросанные, мелкого типа, поселения, где проект предусматривает развозную торговлю. **Развозная торговля будет в районах:** Душетском, Хевском, Чолурском, Телавском, Кварельском, Ахалкалакском, Дюгенском, Толошском, Кедском, Хулинском и т. д. Всего будет 16 подвижных торговых точек.

Кооперативные организации подразделены на 6 категорий, для которых выработаны типовые штаты, а также расходы по их содержанию. В первую категорию вошли кооперативные организации, имеющие годовой оборот более 2.400.000 руб. и торговых точек свыше 45. К 6-й, т. е. последней категории, причисляются кооперативные организации, имеющие годовой оборот менее 500.000 р.

Для кооперативных организаций от первой до пятой категорий вводятся в штаты следующие новые должности: по одному экономисту-плановику, по одному инструктору культурнику, по одному инструктору массово-организационной работы. В штаты кооперативных организаций первой категории вводятся, кроме того, следующие должности: по одному инструктору народного питания и хлебопечения и по одному рационализатору и, наконец, в кооперативные организации первой и второй категорий вводится по одному торговому агенту и по одному экспедитору.

В итоге реорганизации **количество платных членов правления сократится на 50 проц.**

Реорганизация сети по проекту должна усилить плановое начало в работе и ускорить товарооборот, т. к. товары прямо с фабрик, минуя склады Цекавшири, непосредственно будут посылаться в районы. **Этот способ доставки товаров должен сократить расходы на этот предмет в год на 1 мил. рублей.**

Проект реорганизации предусматривает и изменение форм общественно - массовой работы. Колхозы и совхозы вовлекаются в управление кооперативными районами. В районах сплошной коллективизации и вообще на местах организуются при торговых точках кооперативные бюро, которые будут разрешать вопросы снабжения и заготовки товаров, составлять по этим вопросам планы и держать тесную связь с местными организациями.

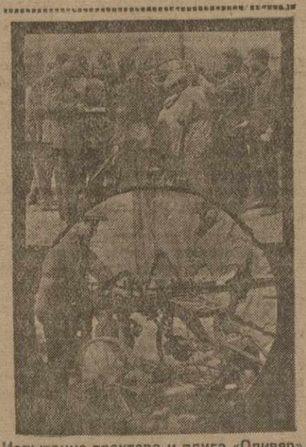

Испытание трактора и плуга «Оливер» на центральной машиностроительной станции НКЗема Грузии в Тифлисе

К ТРЕВОГЕ ГОТОВЫ

ДОЗОРНЫЕ ПОСТЫ ВСЕСОЮЗНОГО РАБСЕЛЬКОРОВСКОГО ПОХОДА НА ПРЕДПРИЯТИЯХ ТИФЛИСА ПРИСТУПИЛИ К РАБОТЕ

Вчера в массовом отделе «Зари Востока» состоялось совещание дозорных постов всесоюзного рабкоровского похода навстречу третьему году пятилетки. Организация дозорных постов «Труда» и «Зари Востока» на большинстве предприятий Тифлиса уже закончена. Дозорные посты готовятся к первой всесоюзной рабкоровской тревоге. Редколлегии готовят специальные номера стенгазет.

В виду того, что обещанное центральным штабом тематическое задание первой всесоюзной рабкоровской тревоги вчера по телеграфу не было передано, штаб похода при «Заре Востока» наметил свою тему, которая была разобрана и одобрена совещанием.

Дозорные посты, кроме того, внесли предложение связать первую рабкоровскую тревогу с проверкой подготовки к предстоящему дню индустриализации и организации встречного проверочного на предприятиях Тифлиса.

Рабкоры, находящиеся в дозорных постах, обязались провести беседы по [illegible] удлинителю для ликвидации прорывов к концу хозяйственного года, организовать помощь отстающим бригадам созданием сквозных бригад и «общественного буксира», довести производственные задания до каждого рабочего и увеличить число рабкоров за счет ударников.

Совещание указало, что вся работа дозорных постов на предприятиях должна проходить в тесном контакте с местными партийными и профсоюзными организациями, которые в свою очередь должны оказать широкую поддержку и помощь в работе дозорных постов.

Сырьевая база Ингурской бумажной фабрики и лесопильного завода

(В ПОРЯДКЕ ОБСУЖДЕНИЯ).

Огромные темпы развития народного хозяйства в ЗСФСР вызывают усиленный спрос на лесные материалы. Между тем, они здесь всегда заготовлялись в таком количестве, которое не было достаточно для удовлетворения всей имеющейся потребности. Образовавшийся дефицит, который произошел, главным образом, в хвойном строительном материале, восполнялся соответствующим завозом леса из РСФСР.

Этот разрыв с каждым годом увеличивался, т. к. потребление лесных материалов возрастало, а развитие лесной промышленности отставало. В соответствии с этим намечалось прогрессивное увеличение завоза леса из РСФСР. Но и там теперь происходит гигантское строительство и древесина оказывается в числе дефицитных товаров.

Поэтому, несмотря на необходимость увеличения завоза леса в ЗСФСР, государственная лесная политика диктует уменьшение его таким образом, чтобы к концу пятилетки этот завоз был бы сокращен на 50 проц. Он должен быть компенсирован развитием добычи сырья из лесов ЗСФСР путем вовлечения в хозяйственную эксплоатацию доселе «мертвых» массивов и увеличения до максимального допустимого напряжения всех отпусков сырья. В соответствии с этим должна развиваться и лесная промышленность.

Однако, нужно иметь в виду, что предметом завоза служит исключительно хвойный строительный лес. Несмотря на то, что ЗСФСР имеет весьма значительные площади лесов—свыше 4.000.000 га, среди них имеются, главным образом, лиственные породы и только 16 проц. площади занято хвойным лесом. Между тем, последний дает главный строительный материал.

Поэтому теперь, всемерно сокращая завоз леса, необходимо обратить особое внимание на усиление эксплоатации насаждений именно таких пород, которые могут выполнить эту замену.

Знаменитые хвойные массивы Абастумана, Ахалциха и Боржома, которые снабжали Тифлис, вероятно, со дня его основания, т. е. уже более тысячелетия, значительно истощены и уже не могут сулить в намеченной задаче больших перспектив. Поэтому фиксируется особое внимание народного хозяйства к девственным еще хвойным массивам Ингура, Кодора и Бзыби.

Последние два массива пока еще пребывают в отдаленном состоянии от нашей основной железнодорожной магистрали и остается только один единственный хвойный массив—**Сванетский,** который связан с Черноморской железной дорогой рекой Ингуром.

В настоящее время уже закончено лесоустройство Ингурской дачи и намечается сооружение, кроме существующего завода, лесопильного и бумажного комбината. С точки зрения последнего теперь разрабатывается эксплоатационный план. Мы думаем, что в настоящее время необходим подход к эксплоатации этого главного хвойного массива ЗСФСР с точки зрения общей лесной политики народного хозяйства в Закавказье.

Она диктует нам следующее:

Накопленная веками перестойная древесина хвойных лесов Ингура должна быть тем, единственным пока, источником, которому надлежить полностью ликвидировать в ближайший период возникающий дефицит в хвойной древесине, в связи с сокращением по пятилетке завоза леса. Поэтому Сванетский массив должен будет нести максимально допустимое напряжение по добыче древесины. Оно должно быть обеспечено всем арсеналом напряженных лесотехнических мероприятий, долженствующих обеспечить в лесу до максимума восстановительные процессы, которые необходимы для фиксации лесного полога в видах охраны почв и водного режима. Там, где эти восстановительные процессы растягиваются на слишком долгий срок, или происходят недостаточно полно естественным путем, должны быть введены разного рода приспособления и рациональное искусственное лесовозобновление.

Большая часть лесной территории Ингура представляет наилучшие условия в отношении питательности почв, температуры, осадков, влажности и света, необходимых для произрастания кавказской пихты. Тут наблюдается полный оптимум ее роста и этим об'ясняется обильное и частое плодоношение, исключительные размеры отдельных деревьев (65 метров высоты и до 2-х м. в диам.) и необычайные, накопленные веками, запасы древесины в насаждениях. Средние запасы ее составляют свыше 500 куб. метров на га, т.-е. почти в три раза больше, чем в лесах РСФСР.

В 1928 году здесь было произведено лесоустройство. Оно захватило только часть всего массива. Вторая дальняя половина осталась пока в резерве. Выделено в эксплоатацию 27.000 га пихтовых лесов со средним запасом около 500 к. м. на га, не считая деревьев тоньше 15 сант. В рубку назначены деревья от 40 сант. и выше. Все деревья этого размера в возрасте от 150 до 350 лет, т.-е. в общем глубокий перестой. В рубку назначено только около 100 куб. м. с га на десятилетие. Остальные 400 куб. метров остаются в целях почвозащиты и охраны водного режима, а также для обсеменительной и защитной роли естественного возобновления.

Таким образом, для выполнения всех этих задач на каждом гектаре будет оставлено 4/5 запаса, т.-е. 400 куб. метров перестойной древесины. Такая огромная масса уже совершенно спелого ценного леса более, чем вдвое, превосходит средние запасы нетронутых рубкой насаждений РСФСР. Оставлять эту спелую древесину на корне в таком количестве и подвергать ее порче, связанной со старостью, в то время, когда она является дефицитным товаром, тем более недопустимо, что лесное хозяйство располагает полной возможностью все намеченные задачи выполнить другим, более дешевым образом, путем спешного и надежного создания на смену старым вырубаемым насаждениям—нового молодого поколения леса. Последнее полностью и даже более совершенно выполнит все водоохранные и почвозащитные задачи.

Оптимальные условия роста леса в Ингурском массиве дают нам надежду на то, что это восстановление леса будет сделано без особых затруднений, в значительной части путем содействия естественному возобновлению и лишь в некоторой—путем культур.

Само собой, более интенсивные и возможно полные отпуски древесины являются также необходимым условием для более целесообразного использования механизации, которая может быть успешнее оправдана и полнее амортизирована только при массовых отпусках.

К этому нужно прибавить, что состояние растительного полога в Ингурском лесном массиве весьма благоприятно в том отношении, что там часто встречается несколько ярусов сложных форм насаждений. При удалении верхнего яруса еще остаются средний и нижний ярусы, подрост и подлесок в виде разных зарослей кустарников из лавровишни и пр. Таким образом, значительную роль защиты склонов будет выполнять также остающийся растительный полог нижних ярусов.

Мы предлагаем следующее:

Считать, что все спелые и перестойные деревья Ингурского массива, начиная с 40 сант. в диаметре и выше, должны быть выбраны ускоренным темпом в течение того срока, в который должна быть амортизирована устраиваемая бумажная фабрика, т.-е. в 40 лет. При этом должно быть одно ненарушимое условие, по которому все вырубаемые насаждения должны быть немедленно или даже предварительно заменяемы надежными молодыми. Там, где это затруднено естественным путем, должно быть произведено рациональное искусственное воспособление и культуры.

Те огромные материальные ценности, которые представляет уже спелая перестойная древесина, выражающиеся попенной стоимостью (на корне) в сумме около 30.000.000 руб. (2 руб. куб. м.), дают полную возможность отчислить на дело возобновления леса всю необходимую сумму. По нашему мнению она составит не более 5 проц.

Когда будет произведена уборка всего спелого и перестойного леса, то по расчетам на лесосекам должен оставаться вновь созданный естественным или искусственным путем молодой лес, который к этому времени уже будет иметь сорок лет и в этом возрасте может явиться достаточно спелым сырьем для бумажного дела. Германские новейшие исследования показывают, что в этом возрасте пихта дает самую высокоценную снежно-белую целлюлозу.

Кроме того, на лесосеках при рубках оставляются все деревья, имеющие диаметр до 40 сант. Через сорок лет они еще прибавятся в диаметре, по крайней мере, на 10 сант. и своими размерами и количеством совершенно обеспечат потребность в лесопильном сырье.

Таким образом, принцип непрерывности в пользовании вовсе не будет нарушен. Точно так же бумажная фабрика и лесопильный завод будут неопределенно долго обеспечены сырьевыми ресурсами.

Современные лесоустроители из всего наличного запаса спелого и перестойного леса, который выражается в количестве около 13,5 мил. куб метров, предполагают отпустить за десятилетие только 2.508.000 куб. м. древесины, в том числе бумажной фабрике 670 тыс. и лесопильному заводу 1.800 т. куб. м.

Я полагаю, что за десятилетие не только можно, но даже нужно, по изложенным выше причинам, взять не менее 3.500.000 куб. метров. **Только при этих условиях может быть изжит наш дефицит в хвойных лесных материалах и уменьшен завоз леса из РСФСР,** согласно новому пятилетнему плану, а также выполнена программа сырья для бумажной фабрики, лесопильного завода и экспорта.

Нечего опасаться, что подобные операции, при условиях правильного возобновления, могут губительно отразиться на народном хозяйстве. Если бы Ингурская дача находилась в хозяйственных условиях З. Европы, то за те же 300 лет, каковой возраст имеют деревья, она была бы вырублена сплошь уже **четыре раза** и столько же раз была бы основательно закультивирована. Государство получило бы за это время свыше 50.000.000 куб. метров сырьевой продукции. Мы пока дискуссируем о 3.500.000 к. м.

Страшна в горах не рациональная рубка леса, а отсутствие заботы о возобновлении и потрава его скотом. Если это устранено, опасений не должно быть.

Все вышеизложенное относится только к той части массива р. Ингура, которая устроена на площади 27.000 га. Остальная площадь массива, около 30.000 га, пока остается в резерве.

Профессор
Проф. П. ВИНОГРАДОВ-НИКИТИН.

РАЗВЕРНУТЫМ ФРОНТОМ

Иностранная пролетарская литература перед пленумом МБРЛ

Рост пролетарской литературы на Западе не только не имеет тех преимущественных положений, которые ему обеспечены в нашей стране, но, наоборот, тормозится, задерживается, подавляется общими условиями жизни рабочего класса в странах диктатуры капитала.

Но, именно учитывая эти условия, можно с определенной твердостью установить, что за последние годы путь иностранной пролетарской литературы отмечен невиданным ростом, огромными художественными и организационными достижениями.

Три года тому назад, в дни празднования десятилетия Октябрьской революции, в Москве состоялась первая международная конференция революционных писателей. Туда входили не только пролетарские писатели, но и «попутчики», близко стоящие к рабочему классу. Стоит просмотреть список участников этой конференции, чтобы увидеть, что подлинно пролетарских писателей было очень немного. Это были все разрозненные одиночки, не об'единенные организационно для борьбы за те огромные цели и задачи, которые стоят перед пролетарской литературой в буржуазных странах. Даже германские пролетарские писатели, представлявшие уже значительную группу, не были об'единены.

Произведения, которые эти пролетарские писатели могли представить к моменту конференции, в большинстве своем только говорили о том большом будущем, которое открыто перед пролетарской литературой Запада и Америки.

С тех пор прошло три года. Созываемый 20 октября в Харькове пленум международного бюро революционной литературы может подвести положительные итоги работы. За это время ряды революционных писателей обозначались более четко. Резкая черта, всегда разделявшая борющийся мир на два лагеря, с той же резкостью разделила на два лагеря и мировую литературу. Мы знали и раньше факты отхода писателей, стоявших близко к пролетариату, в лагерь его врагов и предателей. Достаточно вспомнить период поражения германской революции и отход от рабочего класса таких писателей, как Франц Юнг, Макс Бартель, Эрнст Толлер, Бреегер, Лерш, Энгелькс, Петцольд. В период, когда от них потребовалась твердая классовая выдержка для дальнейшей тяжелой, длительной и упорной борьбы, сказалась их мелкобуржуазная сущность, и они ушли к тем, которые, пренебрегая интересами пролетариата, продавая эти интересы, кричат о грядущих «мирных» победах.

За эти годы обостряющаяся классовая борьба в странах капитала, наступление буржуазии на рабочий класс в связи с усиливающимся мировым экономическим кризисом сделали возможным пребывание в рядах борцов за пролетарское дело только стойких людей, осознавших задачи и цели рабочего класса и пути к осуществлению этих задач и целей.

Эта классовая дифференциация сказалась и на революционной литературе. Эдни, трусливые и жалкие, как Панаит Истрати, просто на-просто продались врагам пролетариата, прельстившись почестями и благами румынской буржуазии. Другие, не поняв, не осознав задач, стоящих перед рабочим классом в настоящий период, искривляли подлинно пролетарскую линию то под покровом левой фразы, то во имя сулящего спокойствие оппортунизма, проводя в своих произведениях и в своей работе идеи, безусловно вредные для наступательного движения пролетарской революции.

Эта классовая дифференциация несомненно имела свои положительные стороны. Она очистила ряды революционных писателей от тех, которые давали пролетарской литературе ложное руководство, она усилила энергию тех, кто прочно стал на пролетарские позиции для подлинной защиты интересов рабочего класса.

За эти три года борьба за создание новых кадров пролетарских писателей дала несомненно результаты. Создание международного бюро революционной литературы явилось значительным этапом в процессе роста иностранной пролетарской литературы уже потому, что оно обеспечило организационные формы, способствовавшие ее развитию за эти три года. МБРЛ не успело охватить своим организационным руководством все страны, не успело ввести в организационное русло все пролетарские литературы—этому мешали в значительной степени причины, лежащие вне сферы деятельности МБРЛ. Но там, где эту работу удалось провести, положительные результаты налицо.

Наиболее ярким примером является Германия. Там первые попытки об'единения пролетарских писательских сил свелись к созданию Прессбюро пролетарского фельетона, которое обслуживало всю пролетарскую коммунистическую прессу короткими рассказами, стихотворениями и очерками. Немецкие пролетарские писатели провели ряд публичных выступлений перед широкой рабочей аудиторией. Это, конечно, дало некоторый эффект, но это становилось все менее удовлетворяющим по мере роста пролетарской литературы. В ноябре 1928 года был организован союз пролетарских писателей Германии. И вот 1929 и 1930 годы явились годами бурного роста немецкой пролетарской литературы. За эти годы мы знаем ряд новых крупных произведений тех писателей, которые на международной конференции 1927 года могли демонстрировать только первые свои произведения или же произведения, не отвечавшие достаточно четко на те запросы, которые ставило перед ними высокое и ответственное звание пролетарского писателя. Мы можем отметить, что Иоганнес Р. Бехер, прошедший огромный и трудный путь от поэта богемы, от поэта в «смокинге», до классово-выдержанного и стойкого певца пролетариата, за эти годы дал сборники стихов «Голодный горох», «Человек нашего времени» и недавно вышедшие на печати «Серые колонны»—сборники, окончательно закрепившие его на пролетарских позициях и поставившие его в ряды крупнейших поэтов современной Германии. Мы можем отметить новую работу Эгона Эрвина Киша «Америка», являющуюся талантливейшим произведением в области художественного репортажа. Можно отметить и новые книги Ф. К. Вейскопфа «Когда нет выхода», «Пересадка в 21 столетие» и «Парикмахер Цимбура» и роман Курта Клевера «Пассажиры III-го класса», который, если автор зашел в нем в дебри психологизма, все же является значительным этапом на творческом пути этого талантливого писателя.

Можно было бы отметить ряд еще других произведений, но в данном случае большее значение имеет общий количественный и качественный рост пролетарской литературы. В ее ряды пришел ряд писателей из непролетарского лагеря. Наряду с теми же Э. Э. Кишем и Ф. К. Вейскопфом можно указать на столь значительные литературные величины, как Анна Зегерс, получившую за свое «Восстание рыбаков» буржуазную Клейстовскую премию, и Людвига Ренна, «Война» которого получила мировую известность и мировое признание. Но важнее остановиться на целой когорте молодых писателей из рядов пролетариата, пришедших в литературу из шахт и рудников, от станков и доменных печей. Текстильщик Эмиль Гинкель «соревнует» в поэзии с Иоганнесом Бехером, отнюдь не подражая ему, а создавая свою форму, свой стиль. Горнорабочий Ганс Мархвица и рабочий-химик Ганс Лорбеер своими рассказами из жизни рабочего класса «догоняют» металлиста Курта Клевера. Г. Мархвица недавно дал роман «Штурм Эссена», посвященный капповскому путчу, а Г. Лорбеер—роман «Человека истязают». Мы можем не без гордости назвать имена Курта Хуна, давшего сборник стихов «Зов к борьбе» и ряд небольших талантливых рассказов, Клауса Нейкранца, написавшего роман «Баррикады на Ведлинге», Людвига Турека—автора автобиографической повести «Пролетарий рассказывает» и Алама Шарера, создателя первого рабочего романа о войне.

Можно было бы назвать еще ряд имен. Но что важнее всего в этом общем явлении роста немецкой пролетарской литературы? Важно то, что появление всех этих новых имен в новых произведений в период после создания союза пролетарских писателей Германии не случайно. Оно в значительной степени было обусловлено именно тем, что движению были приданы организационные формы. Союз сумел черпать силы из резервуара рабочего творчества, сумел находить и воспитывать пролетарских писателей из рабкоров и сотрудников стенных газет. Союз сумел также в процессе своего руководства ростом немецкой пролетарской литературы бороться и в зародыше уничтожать как левые тенденции, выразившиеся в переоценке сил, в непонимании задач дальнейшей учебы и совершенствования, так и с правыми, сводившимися к неверию в силы пролетариата, к отрицанию самой возможности создания крепкой пролетарской литературы.

И еще в одном большая заслуга союза—благодаря его организованной деятельности пролетарская литература проникла в широкие рабочие массы и получила их признание. Основа содержания всего творчества пролетарских писателей—борьба, классовая борьба рабочих за интересы пролетариата. И этим пролетарская литература твердо противопоставила себя негативным силам псевдо-революционных писателей. И теперь, когда основными лозунгами дальнейшего развития являются самокритика и самосовершенствование, дальнейший организованный рост немецкой пролетарской литературы несомненен.

Мы подробно остановились на путях роста пролетарской литературы Германии умышленно. В Германии она получила наибольшее развитие. Чем глубже экономический кризис в данной стране, тем сильнее расцвет пролетлитературы. Германия после войны переживала экономический кризис наиболее остро и все явления, вызванные им, естественно, находили более живой и яркий отклик в произведениях писателей из рабочих, на которых, в первую очередь, сыпались удары этого кризиса. В то же время в Германии пролетарские писатели раньше и лучше организовались; они показали там, какое значение имеют правильная организация и правильное руководство для развития пролетарской литературы; они доказали, что рабочие корреспонденты и сотрудники стенных газет являются вернейшим резервом, из которого пролетарская литература может черпать неисчислимые силы. (Впрочем насколько важны правильная организация и руководство, можно доказать на примере Франции, где руководство группы «Монл» во главе с Барбюссом несомненно является причиной того, что успехи пролетарской литературы там незначительны).

Германия, однако, не является исключением. Мы можем отметить значительные успехи за тот же период венгерской пролетарской литературы. Роман Бела Иллеша «Тисса горит» явился романом, давшим на широком художественном полотне отображение венгерской революции, ее побед и поражений; вторая часть этого романа, выходящая в ближайшие месяцы, имеет еще большую художественную ценность. Книга стихов Анатолия Гидаша, вышедшая на-днях на русском языке, обнаруживает в авторе ее крупного певца венгерского пролетариата, талантливого певца революции. Рассказы Ф. Каринаша и Э. Малараса, роман Лайоша Киша «Героический ф

„Пятилетка в 4 года"

Почему отстает Баку

ПРОФСОЮЗЫ НЕ РАЗВЕРНУЛИ ШИРОКОЙ АГИТАЦИОННОЙ КАМПАНИИ ВОКРУГ РЕАЛИЗАЦИИ ЗАЙМА. ФЗМК И КОМСОДЫ НА МЕСТАХ БЕЗДЕЙСТВУЮТ

Темп реализации займа «Пятилетка в 4 года» в Баку надо признать медленным. ЦП союзов еще до сих пор так следует не развернули работу. Если в первую декаду кампании (с 10 по 31 июля) союзы сумели втянуть в подписку 21 проц всех рабочих и служащих и получить 32,8 проц. фонда полумесячной зарплаты, то вторая декада (с 1 по 10 августа) дает значительное снижение. За эту десятидневку подписалось лишь 14 проц., на 7 проц. меньше, чем в первую десятидневку.

Наконец, показатель третьей декады (с 10 по 20 августа) падает еще ниже: подписалось 13 проц., т. е. на 1 проц. меньше, чем во второй декаде, на 18 проц. ниже первой декады. В зависимости от этого снизилась и сумма подписки— на 12 проц. ниже второй декады и на 20 проц. ниже первой.

Что тормозит темп подписки? Почему всегда и во всем шедший впереди азутный Баку на этот раз оказался в хвосте?

Главные причины следующие: дана установку ЦП союзов, АСПС с самого начала кампании предложил немедленно приступить к проведению вухнедельника общественного смотра комиссий содействия, а в тех предприятиях и районах, где их нет, в осенности при сельсоветах, колхозах и совхозах, их организовать. Для успешного проведения этой кампании предложено применить метод соцсоревнования и ударничества.

ЦП союзов и окрпрофсоветы обязывались принять меры к обеспечению полного охвата всего трудящегося населения, развернуть соцсоревнование между фабриками, заводами, учреждениями, совхозами, колхозами и отдельными районами как на лучшую реализацию, так и по обмену массовых займов. Наряду с этим АСПС дал практические установки агитационно - массового порядка.

С целью проверки начала хода кампании АСПС было мобилизовано 17 ответственных товарищей, которые произвели выборочную проверку следующих предприятий: зав. им. 1 мая, отдел бурения, завод «Кр. Октябрь», завод им. Монтина, автогараж Азнефти, фабрика им. Ленина, группа заводов им. Пятакова, швейная фабрика им. Володарского и др. крупные предприятия. Товарищи выяснили: кампания началась в конце июля. **Планов по реализации займа почти нигде не было. Комиссии содействия работали слабо, не везде на местах велась разъяснительная работа. Между цехами и другими предприятиями не было соцсоревнования и ударничества по займу. Культработа не отражала кампании. Слабо освещалась кампания в печати. Не везде были контрольные цифры займа. По ряду предприятий отсутствовали докладчики от наркомфина, а там, где они были, они не сумели ответить на вопросы рабочих. Не все ЦП союзов выделили ответственных уполномоченных по реализации займа.** За это АСПС поставил на вид следующим ЦП союзов: медсантруд, строителей, местран, металлистов, печатников, землес, нарсвязи, текстильщиков, совторгслужащих и горняков и предложил в двухдневный срок выдвинуть уполномоченных.

22 августа при АСПС состоялось совещание с представителями ЦП союзов, специально посвященное вопросу о ходе кампании займа. Это совещание решило для проверки хода подписки на местах выделить от ЦП союзов ответработников, мобилизовав им в помощь внештатных инструкторов и общественность.

Сейчас проверка подходит к концу, и теперь уже можно сказать, что подписка **в массах проходит слабо.** Она может быть усилена лишь оживлением работы агитационно-массовой, разъяснительной, заостренном особого внимания на кампании со стороны ЦП и низовых профорганизаций, усилением опытных, политически-грамотных докладчиков от наркомфина и исправлением тех ошибок, которые были допущены кое-где со стороны низовых профработников. **Так, например, многие рабочие пищевики жаловались на то, что комиссии содействия не разрешают продавать облигации 3 займа. Многие говорили, что на ход займа влияет плохая работа кооперации, отсутствие мелкой разменной монеты и система выдачи талонов на дефицитные товары. Там же жаловались на неполучение на руки облигаций 3 займа.**

У сельхозрабочих комсоды и неподписавшимся пытались применять угрозу чисткой, но ЦП союза быстро исправило эту грубейшую ошибку путем предупреждения и организации бригады, быстро развернувшей разъяснительную работу.

Благодаря ряду мер, принятых АСПС, в 4 декаду надо ожидать усиления темпа подписки и благоприятных результатов. Уже и сейчас такие союзы, как кожевники, сельхозрабочие, рабис, задание выполнили на 100 проц. (кожевники даже на 100,5 проц.).

П. Т.

Изготовление пряжи на тифлисской шелкоткацкой фабрике

УСИЛИТЬ РАБОТЫ ПО СТРОИТЕЛЬСТВУ ЗБЫБСКОГО КОМБИНАТА

Сектором капитального строительства Зак. ВСНХ проведено обследование Збыбского лесопромышленного комбината. Обследование выявило недостаточное проведение на Збыбстрое рационализации строительства, в связи с чем **наряду с некоторыми достижениями в строительстве имеется и ряд крупных недостатков.** Одним из крупных недостатков является **отсутствие производственного и технического плана работ, случайный набор рабочей силы и низшего и среднего технического персонала.** Обследование констатировало отсутствие производственно-финансовой отчетности перед руководящими оперативными органами и полное незнание финансовым аппаратом Збыбстроя форм и принципов этой отчетности.

Обследование отметило, что на строительстве Збыбстроя нарушается принцип единоначалия, наблюдаются замкнутость аппарата и отсутствие инициативы низовых работников. За все время работы не было ни одного практического предложения по вопросам строительства. **У руководителей Збыбстроя слаба связь как с работниками аппарата, так и с работниками всего строительства.** В результате этого между отдельными работниками имеются нездоровые отношения и наблюдается полное отсутствие участия рабочих в проработке вопросов строительства. Обследование выявило также **неправильное использование специалистов и их недостачу.**

На темпах работ отражается и недостаточная предварительная подготовка к строительству. Строительные материалы и орудия производства для рабочих по земляным работам заготовлены в недостаточном количестве.

Президиум Зак. ВСНХ, заслушав доклад о ходе работ на Збыбстрое, предложил Збыбстрою принять меры к форсированию подготовительных работ и в срочном порядке закончить составление проектов всего комбината и всех видов строительства.

СТУДЕНЧЕСКИЙ ГОРОДОК

Как сообщалось в нашей газете, строительство студенческого городка в Баке на участке института было приостановлено по ходатайству СХИ, которому этот участок был необходим под опытное пастбище.

Решением правительственной комиссии по постройке студенческого городка, согласованным с горисполкомом, под строительство отведена часть участка СХИ размером в 4 га, расположенная вдоль шоссейной дороги. Все корпуса городка будут выстроены в одну линию вдоль дороги. **Общежитие должно вместить до 2.000 студентов.**

Работы постройки студенческого городка, одно время свернутые, сейчас вновь развернулись. На участке идет разбивка корпусов, рытье котлованов и приступлено к постройке вспомогательных помещений. По плану **строительство городка рассчитано на 5 месяцев при условии своевременного подвоза строительных материалов.**

РЕКОРДНЫЕ ЦИФРЫ

Паровозо - ремонтный завод им. Сталина в августе по капитальному ремонту паровозов дал рекордную цифру, выпустив из ремонта 9 паровозов вместо 7.

Качество ремонта по сравнению с предыдущими месяцами улучшилось. Но заводу еще нужно много поработать над тем, чтобы повысить ремонт в отношении качества. Как и в прежние месяцы, РЗ выпускает в последние дни месяца почти все паровозы сразу. Очевидно, есть какие то препятствия для равномерного выпуска паровозов. Эти препятствия должны быть устранены в самое ближайшее время.

Из среднего ремонта выпущено 12 паровозов вместо 13. Последний месяц показал, что в РЗ имеется еще много внутренних ресурсов. В дальнейшем РЗ следует использовать эти ресурсы не только для выполнения количественных заданий, но и еще больше для улучшения качественных измерителей.

Ударник.

ТРЕВОЖНЫЕ СИГНАЛЫ СО СТРОИТЕЛЬСТВА ДЖУЛЬФА-БАКИНСКОЙ Ж. Д.

НЕДОСТАТОК КАДРОВ И МАТЕРИАЛОВ УГРОЖАЕТ ОКОНЧАНИЮ РАБОТ В СРОК

Постройка Джульфа — Бакинской железной дороги должна быть закончена к январю 1932 года, но по состоянию работ уже сейчас можно сказать, что план не будет выполнен. Вместе с побочными работами план выполнен только на 58 проц.

Причины, мешающие нормальной работе на постройке, были подробно вскрыты на заседании комиссии по строительству Джульфа—Бакинской ж. д. Одной из главных бед является **несвоевременная подача материалов.** Не получено 70 проц. материалов. Есть и такие, которые по номенклатуре не получены вовсе. Потребность в специалистах удовлетворена только на 30 проц., при чем большинство —техники.

Характерно и то, что в распоряжении строительства имеется до 4 млн. руб. неизрасходованных средств, и все же постройка ощущает недостаток в рабочей силе, неудовлетворительно и материальное обеспечение и снабжение рабочих. Кооперацией, в частности **Заксоюзом, не предпринимается ничего для бесперебойного снабжения рабочих постройки продуктами и товарами.**

Неудовлетворительна и схема управления Закжелдорстроя. Существующая система управления, в частности на постройке Джульфа—Бакинской ж. д., не оправдала себя, она применима только в эксплоатации, при наличии определенных форм организационной работы. **Промфинплан не доведен до станка и рабочего.** Только месяц с лишним назад были утверждены госпланом контрольные цифры постройки. Сейчас они прорабатываются Закдорстроем. **Отсутствие какой-либо проработки среди рабочих-сезонников, слабая работа кооперации, несвоевременная заявка на рабсилу, —все это в результате дало нехватку в 25 проц. в рабсиле.**

На об'единенном заседании СНК и ВЭС ЗСФСР решено поручить Зак. РКИ обследовать всю работу и систему управления строительства Джульфа—Бакинской ж. д. В связи с ненормальной системой рабочего снабжения на постройке возбуждается вопрос о зачислении Джульфа — Бакинской ж. д. в список новостроек, находящихся на особом положении в отношении рабочего снабжения. Для уменьшения заболеваний малярией приступить к нефтированию болотистых местностей. Возбуждается также ходатайство перед СТО об отпуске 250 кило хины и начале работы по мелиорации и осушению болотистых мест.

Закпрофсовету предложено усилить обслуживание профсоюзами рабочих на строительстве и поставить на обсуждение рабочей массы производственных планов на будущий год. Для удовлетворения потребности в специалистах на Джульфа—Бакинской ж. д. Закжелдорстрой и Наркомтруда ЗСФСР берут на учет специалистов - железнодорожников и строителей, работающих не по своей специальности.

Новое ж.-д. строительство в ЗСФСР

Постройка Джульфа-Бакинской, Черноморской и ряда железнодорожных ветвей об'единена теперь в «Закжелдорстрее». Укрупнение управления железнодорожного строительства было вызвано ощущаемым в строительствах напряженным положением с материалами, оборудованием, работниками, рабсилой и т. д. Это укрупнение дает возможность маневрировать со средствами производства на более широком фронте.

В этом году на новое железнодорожное строительство было отпущено около 16 млн. руб. Программа строительства в будущем году будет увеличена, т. к. от отдела новых работ Зак. ж. д. к Закжелдорстрою перейдет ряд крупных работ; в частности, работы по развитию узлов и т. д. На будущий год на новое ж. д. строительство предполагается ассигновать около 40 млн руб.

Об'единение нового ж.-д. строительства в одном органе несколько облегчило выполнение заданий, и выполнение работ в этом году в абсолютных цифрах значительно больше, чем в предшествующие, но тем не менее увеличенная программа этого года будет недовыполнена по ряду причин, очень часто не зависящих от строительства.

Основная причина——общий недостаток рабсилы, вызванный тем, что значительная часть рабсилы была оттянута в сельские районы в результате бурного развития колхозного и совхозного строительства. Дефицит в рабсиле вызван также широко развернувшимся государственным строительством, вынуждающим сосредоточить особое внимание на обеспечении наиболее важных построек. Последствием этого явилось очередное снабжение строительства рабсилой и материалами. Закавказское ж.-д. строительство и в частности новое ж.-д. строительство ЗСФСР не попало «в первую очередь» и в результате для него оказался закрытым ряд районов, из которых до сих пор черпалась квалифицированная рабсила на строительные работы, а вновь отведенные районы не могли дать достаточных нарядов рабсилы.

Снабжение материалами также протекало из остатков, и из ассигнований этого года уже снят ряд кредитов на материалы из-за выяснившейся невозможности удовлетворить ими строительство. Как пример, можно привести цемент. В первом полугодии для Джульфа-Бакинской ж. д. получено 1530 бочек вместо договоренных 16.000; рельсов получено 8 километров вместо требовавшихся 75 километров и т. д.

В трудных условиях оказалась и Черноморская линия, вследствие условности отпуска большей части кредита, поставленного в зависимость от геологических разведок Ткварчельского угольного месторождения. Разведки эти затянулись и кредит для ж.-д. строительства был открыт только в третьем квартале. В результате программа строительства текущего года будет выполнена не свыше 70 проц.

Приходится обратить особое внимание на снабжение рабочих продовольствием, одеждою и медпомощью. Продовольственное снабжение в этом году потерпело реформу. ЗакТПО, приспособившееся к строительной обстановке на новом ж.-д. строительстве и имеющее отдельное снабжение из центра, ликвидировано и продовольственное снабжение передано рабочей кооперации, возложившей снабжение на свои низовые отделения, которые однако не справились со своими задачами. Продовольственное снабжение ухудшилось и к тому же удорожилось. Не хватает медикаментов и незаменимого для малярийных районов хинина, при чем дефицит был настолько велик, что правильной хинизации в этом году провести не удалось.

Перспективы предстоящего года не благоприятны. В отпуске сена Зак. желдорстрою отказано; предлагают заменить его таким суррогатом (поркорми), которого украинские лошади, выписанные на строительство, не едят. На 12.000 нужных рабочих Закавказье может дать только 3.400, остальные должны быть выписаны. Насколько рационально выписывать издалека некваллифицированных рабочих, ясно из опыта этого года.

Строительство вынуждено бороться с этими препятствиями, но рассчитывает их преодолеть. Только при этих условиях оно гарантирует дать сплошной рельсовый путь от Баку до Джульфы, сообщение Ткварчели с портами и Катарского комбината с сетью железных дорог.

Автомобильные катастрофы

Вчера, около 8 часов вечера, потерпел аварию автомобиль скорой помощи.

Доставив больного с Арсенальной улицы в городскую больницу, машина возвращалась по Песковской улице на пункт скорой помощи. В это время на одном из углов улицы около быв. милицейского участка остановился трамвай, из которого стали слезать мужчина, женщина и девочка. Последняя, увидев машину, растерялась и побежала поперек улицы, прямо перед машиной. Шофер Микадзе, желая избегнуть наезда на девочку, повернул машину в сторону и наехал на столб. Машина получила сильные повреждения. Вся передняя часть разбита.

При аварии получили тяжелые поранения врач Теймуразова—открытый перелом ноги, ушиб головы и сотрясение всего тела, шофер Микадзе — сильный ушиб грудной клетки, санитары Переяславцев и Цинцадзе оказались легко ранеными. Шофер Микадзе доставлен в первую городскую больницу, врач Теймуразова и санитары Переяславцев и Цинцадзе — в главную больницу.

1-го сентября шедший из Владикавказа автомобиль потерпел на Военно-Грузинской дороге аварию недалеко от ст. Пасанаур. Авария произошла вследствие поломки переднего колеса автомобиля. Под перевернувшейся машиной остались два пассажира — Иван и Надежда Надаиевы, получившие тяжелые поранения, и шофер машины — Ефремов. Машины принадлежит частному предприятию. Раненые на машине Союзтранса доставлены в Тифлис и помещены на излечение в больницу.

ХРОНИКА

◆◆ **Ткибульские копи переданы Союзугля.** Ткибульские копи, ранее находившиеся в ведении Груз. ВСНХ, согласно постановлению Зак. СНК и ВЭС, переданы в ведение Союзугля.

◆◆ **Распределение хоз. мыла.** Закнаркомторг установил нормы снабжения населения хоз. мылом на 1929-30 г. из расчета 200 гр. на каждого трудящегося и члена его семьи поодиночке. Нужное количество мыла Заксоюз полностью передал Еркоопу по 1 сентября. Между тем, Еркооп совершенно произвольно вносит ломку этой нормы, выдавая хоз. мыло не поодиночке, а на каждую хлебную книжку по одному куску в 400 гр. без учета числа членов семьи.

Закнаркомторг предложил наркомторгу СССР произвести обследование системы потребкооперации в отношении правильного распределения и полноты передачи потребителю мыла.

Шахматный отдел № 35 (124)

Под редакцией И. Т. Сорокина

Задача

Доборджгинидзе (Абастумани)

Печатается впервые

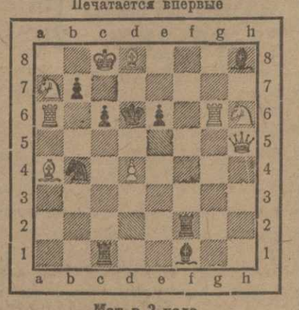

Мат в 2 хода

Ферзевой гамбит

Белые—Винтер (Англия)

Черные—Гемзое (Дания)

Играна в командном „Турнире наций" в Гамбурге 16 июля 1930 г.

1. d4 d5 2. c4 c6 3. Kf3 Kf6 4. Kc3 d:c4 5. a4 Cf4 6. Ke5 Kbd7 7. K:c4 Фc7 8. g3 e5! 9. d:e5 K:e5 10. Cf4 Kfd7 11. Cg2 f6 12. 0-0 Лad8 (в партии Капабланка-Видмар (Карлсбад 1929 г.) черные здесь сыграли 12...Ce6! и после 13. K:e5 f:e5 14. Ce3 Ce5 быстро уравняли положение) 13. Фc1 Ce7? (а это уже решающая ошибка. Еще не поздно было-бы 13...Ce6) 14. K:e5 K:e5 15. Kd5! Фd6 16. K:e7 Фe7 17. Ce3! a6 18. Cb6 Лc8 19. Cc5 Фf7 20. f4 Kd7 21. Лa3! (Энергично используя слабость позиции черных) 21...Kpd8 (если 21...K:c5 то 22. Фe5 Ce6 23. Лe3 с послед. Фd6) 22. Лfd1 Лe8 23. Cb6+ Kpe7 24. Лd7+! Kp:d7 25. Фd2+ и черные сдались.

ФИЗКУЛЬТУРА

◆◆ **Легкая атлетика.** На последних календарных соревнованиях в Эривани легкоатлет Тер-Овансон установил новый закавказский рекорд в метании диска— 39 м. 75 см. и два всеармянских: в беге на 100 м.— 11.6 сек и в прыжках в высоту с разбега— 171 см.

◆◆ **Тифлис—Краснодар.** 5 сентября на динамовском стадионе состоится первый товарищеский матч с футбольной командой краснодарского «Динамо».

◆◆ **«День кросса».** По решению Зак. ВСФК, 8 ноября по республикам ЗСФСР проводится «день массовых кроссов». Контрольная цифра участия в кроссах, установленная Зак. ВСФК—25 тыс. чел.

◆◆ **Слет физкультурников-ударников.** В дни празднования октябрьских торжеств в Тифлисе состоится закавказский слет физкультурников—лучших ударников на производстве.

◆◆ **Для встреч с московскими теннисистами.** Теннисная подсекция ТСФК выставляет против приезжающих в Тифлис московских теннисистов КОП лучших игроков города, которые встретятся с гостями в одиночных, парных и смешанных играх.

БЕЗОБРАЗИЯ ПРОДОЛЖАЮТСЯ

Гражданин Р. первого сентября получил из 8-го почтового отд. очередную книжку «Огонька» и после ухода почтальона обнаружил в этой посылке **пять почтовых повесток.**

Содержание этих повесток мы приводим не только для сведения забытых адресатов, но также и для того, чтобы показать, с какой небрежностью почта относится к точному наименованию учреждений.

Первая повестка—на перевод—за № 390. Адресована она кратко: «Груз КК ЦК».

Вторая повестка, тоже на перевод, за № 387, должна была быть доставлена по такому адресу: «Груз ЦИК в президиум ЦК».

Третья (без номера) заадресована следующим образом: «Закавказский республиканский комитет работников народного хозяйства и леса» (?).

Четвертая (тоже без номера)—«Куст Кредиту или химику Манукяну».

Пятая—А. Б. Бернадскому.

На этом дело не кончается.

Когда гражданин Р. пошел в 8-е отделение и сдал эти повестки,—заведующий отделением **был даже как-будто недоволен, что к нему пристают с такими пустяками.**

— Ну, что-ж тут особенного?.. Почтальон не обязан был перелистывать книжку и искать там повестки!..

О расхлябанности наших почтовых работников надоело писать.

Между прочим, мы недавно сообщали о том, что боржомское почтовое отделение с величайшей небрежностью относится к доставке газет по маршруту Боржом—Ахалцих—Абастуман. **Газеты по сутнам валяются в отделении,** в то время как автобусы ходят по этой линии ежедневно и без особенных перебоев.

Газетная заметка не подействовала на начальника боржомского почтового отделения. **Не было, очевидно, сказано на него воздействия и со стороны управления Округа Связи.**

И он, вместо того, чтобы добиться, наконец, регулярной отправки газет в Абастуман, шлет экспедиции «Зари Востока» такую телеграмму:

— Сократите количество газет на 150 экземпляров.

Почтовая растяпа нашла выход. Спокойнее для нее будет, если газеты **вовсе** не будут высылаться для розницы. А подписчики—пускай себе получают газету на третьи сутки. Ведь, подписные деньги с них получены...

Неужели и на этот раз все ограничится этим очередным нашим возмущением, и работникам боржомского почтового отделения не будет раз'яснена политическая важность срочной и регулярной доставки на места руководящего краевого органа печати?

ИРАЛИ.

ДЕКРЕТЫ И ПОСТАНОВЛЕНИЯ

ПОСТАНОВЛЕНИЕ

совещания по перевозкам при Заксовнаркоме об использовании авто-гуже-перевозочных средств в текущую хлебозаготовительную кампанию.

В соответствии с постановлением Заксовнаркома от 18 июня 1930 г. (С. У. ЗСФСР, 1930 г., № 12, ст. 129) о мероприятиях, направленных к ослаблению затруднений, возникающих в продвижении хлебных и прочих товаров в период осенних перевозок, совещание по перевозкам при Совете народных комиссаров ЗСФСР, в целях дальнейшего более рационального и полного обеспечения хлебных и проч. перевозок авто-гуже-перевозочными средствами, **постановляет:**

I. ПО ИСПОЛЬЗОВАНИЮ АВТО-ТРАНСПОРТА.

1. На основе постановления Заксовнаркома от 29 мая с. г., № 257, всем ведомствам и организациям, в распоряжении коих находятся машины зак. краевой конторы Союзтранса, освободить таковые в десятидневный срок, и впредь без разрешения Заксовнаркома воспретить мобилизацию машин зак. краевой конторы Союзтранса.

2. Предложить зак. краевой конторе Союзтранса прекратить переоборудование грузовых машин в автобусы и не позже 10 сентября все переоборудованные грузомашины перевести на грузовую линию, категорически воспретив перевозку пассажиров и частных грузов на грузовиках.

3. Предложить главному управлению шоссейных и грунтовых дорог и автомобильного транспорта ЗСФСР в пятидневный срок представить список грузомашин всех организаций с указанием тоннажа на предмет использования их зак. краевой конторой Союзтранса для работы во 2-ю смену.

4. Обязать все организации, эксплоатирующие авто-грузовые машины, перейти на 2-хсменную работу.

5. Обязать все организации, имеющие грузовые машины и неиспользуемые ими для работы в 2 смены, предоставлять их в распоряжение зак. краевой конторы Союзтранса для работы во 2-ю смену за плату по существующим тарифам.

6. Предложить главному управлению шоссейных и грунтовых дорог и автомобильного транспорта ЗСФСР возбудить перед соответствующими органами ходатайство о срочном удовлетворении заявок зак. краевой конторы Союзтранса на запасные части к грузовым машинам.

7. Предложить Резинотресту в срочном порядке удовлетворить заявки зак. краевой конторы Союзтранса на резину для грузовых машин.

8. В целях наиболее рационального использования авто-гужевых перевозочных средств:

а) обязать все организации, эксплоатирующие авто-гуже-транспорт, обеспечить места производства погрузочно-выгрузочных работ, во избежание излишних простоев перевозочных средств, необходимой рабочей силой и простейшими приспособлениями;

б) возложить на руководителей складочных операций ответственность за несвоевременное пред'явление грузов к перевозке, за простой при погрузке и выгрузке и за нерациональную загрузку авто-гуже-транспортных средств;

в) всем организациям, пользующимся услугами транспорта, согласовать по времени свою работу в складских операциях со временем работы железнодорожных товарных станций и авто-гужевого транспорта.

II. ПО ИСПОЛЬЗОВАНИЮ ГУЖЕ-ТРАНСПОРТА

9. Зак. краевой конторе Союзтранса, куспромкооперации и колхозцентрам в двухнедельный срок договориться о порядке использования колхозного, кооперированного гужа на предмет обеспечения перевозок в районах заготовок, а также для внутригородских перевозок, и заключить соответствующие договоры.

10. Зак. краевой конторе Союзтранса форсировать организацию своего собственного гужевого транспорта с тем, чтобы довести таковой к 1 октября 1930 г. до 400 подвод.

Предложить правительственным комиссиям при совнаркомах республик, входящих в состав ЗСФСР, обязать промстройснабы, крупные хозяйственные и кооперативные организации республики организовать свой гужевой транспорт.

Так как организация Гужетранспорта связана с затруднениями в приобретении тягловой силы, так и транспортных средств, предлагается правительственным комиссиям при совнаркомах республик не позднее 1 ноября с. г. передать Гужетранспорту часть имеющегося в их распоряжении количества тягловой силы и стройматериалов.

11. В целях использования гужевых средств, предложить правительственным комиссиям СНК республик, входящих в состав ЗСФСР, по ходатайствам закавказской краевой конторы Союзтранса проводить в случае необходимости мобилизацию всех авто-гуже-транспортных средств.

Председатель совещания по перевозкам при Заксовнаркоме БЕРИЯ.

Тифлис—дворец.
30 августа 1930 г.

Ученица трудшколы на практике, на заводе им. Калинина (Тифлис)

АЛЛО! СЛУШАЙТЕ!

4 СЕНТЯБРЯ

8.30—рабоч. полдень, новости дня, концерт. 18—передача для детей на груз. яз. 18.25—беседа врача «Брюшной тиф» на груз. яз. 18.50—радиогазета на груз. яз. 19.30—передача для деревни, беседа агронома «Осенний сев» на груз. яз.; час восточн. музык; реклама. 20.20—сес. о всеобщем нач. обуч. на груз. яз. 20.40—докл. «Дерев. парторг. и осенняя посевная кампания» на рус. яз. (т. Питерский). Поверка вр. и сообщ. геоф. обсерв. 21.05—газета «Красный воин» по радио на рус. яз. 21.35—трансл. симф. концерта. Последние новости.

5 СЕНТЯБРЯ

8.30—рабоч. полдень, новости дня, концерт. 18—час пионера и школьника на рус. яз. 18.25—радиогазета на груз. яз. 19.05—доклад т. Имедадзе «Задачи партии в осенней посевной кампании» на груз. яз. 19.50—газ. «Кизил-Кенд» по радио на груз. яз. 20—беседа по радиотехнике на русск. яз. Поверка вр. и сообщения геоф. обсерв. 20.30—радиогазета на русск. яз. 21.10—трансляция концерта. Последние новости.

СПРАВОЧНЫЙ ОТДЕЛ

ИЗВЕЩЕНИЯ

Позже 2 часов дня извещения не принимаются.

★ **В СХИГ** (помещение исполбюро) 6 сентября в 7 час. веч.—засед. правл. Н. А. О. Присутствие всех председ. кружков, зав. библ. и музеем—обязат.

★ **В агитмассотделе ЦК КП (б) Г** (комн. № 18) сегодня в 7 час. веч.—совещ. об уставе райколхозсоюза, о распр. урожая в с.-х. артелях и коммунах и о работе с беднотой в с.-х. артелях. Присут. представ. Колхозцентра, эконом. института, Поленодсоюза, Наркомторга, Наркомзема, Груз. РКИ, ЦК ЛКСМ, Закрайтоза, ВКП (б), Закнаркомторга, Закнаркомзема и ред. газет «Коммунист», «Коллективизация», «Ени Кенд» и «Пролетар» с соответствующ. материалами обязат.

ГОСОПЕРА

I-й РАБОЧИЙ ТЕАТР Московского Пролеткульта

4 сентября **ГАЛСТУК** | 5 сентября **Не взирая на лица** | 6 сентября **Не взирая на лица**

Билеты продаются в кассе Госоперы. 4684 По коллективным заявкам 50 проц. скидки.

ТЕАТРЫ ГОСКИНПРОМА

Летн. **ЭТЕРИ** (сад Госоперы) Начало 1 сеанса в 5 ч. 30 м. 2-в 9 ч. 50 м., 3-в 11 ч. 10 м. Е. Ольгина и К. Градаполов в новой комедии **КРУПНАЯ НЕПРИЯТНОСТЬ** 4621

Летн. **АПОЛЛО** (сад Дарбази) Начало 1 сеанса в 8 ч. 30 м. 2-в 9 ч. 50 м., 3-в 11 ч. 10 м. Заграничная картина **САЛАМБО** Историч. трагедия в 7 част.

Беспл. кино-экр. на **ФУНИКУЛЕРЕ** Начало 1 сеанса в 9 ч. Новая амер. комедия **ОБЕЗЬЯНИЙ ТЕАТР** Гротеск в 7 частях В главн. роли Сид Чаплин

Кино им. **РОЗЫ ЛЮКСЕМБУРГ** (б Миньон) Начало 1 сеанса в 7 час. 30 мин. Лучшая картина сезона **НАКАНУНЕ** В главных ролях Бума и Дюсметьер Театр вентилируется. 4622

Летний кино **ПАЛАС** Начало 1 сеанса в 7 час. 30 мин. Художественная заграничная картина **КЕНИГСМАРК** По роману Пьера Бенуа. В главных ролях: Гюгета Дюфло и Жак Катлен

Летний клуб союза **МЕДСАНТРУД** (бывший **СТЕЛЛА**) Исполк, 13

СЕГОДНЯ, 4 сент., КОНЦЕРТ СИМФОНИЧЕСКОГО ОРКЕСТРА

Второе выступление дирижера Госоперы **А. Ш. МЕЛИК-ПАШАЕВА**

при участии солиста-концертмейстера **ВАХТАНГА НЕЙМАНА**

Прогр. на произв.: Чайковский—симфония № 5, Вагнер, Гектор, Берлиоз и друг. (Подробности в афише). Нач. в 9 ч 30 м. В саду кино. В случае ненастной погоды концерт не отменяется. Студенты будут пропускаться на концерт по льготн. билетам при условии обязат. пред'явления в контроль удост. с фотограф. карточкой 4683

С 5-го сентября в летнем кино ЭТЕРИ

Лучшая фильма сезона производства „Союзкино" по М. Ю. Лермонтову

КАВКАЗСКИЙ ПЛЕННИК

В главных ролях: Галина Кравченко, Б. Тамарин, Н. Володко.

Режиссер А. В. Ивановский. 4623

К сведению студентов и преподавателей Закавказского коммунистического университета

НАЧАЛО ЗАНЯТИЙ на II, III и IV курсах 6 сент. ВСЕ ОБЯЗАНЫ БЫТЬ НА МЕСТЕ.

Приехавшие позднее 8 сентября для поступления на 1-й курс—приняты не будут.

С переходом на денежное довольствие обслуживание студентов (питание, обмундирование и проч.) будет обеспечено.

4674 Правление ЗКУ имени 26

ПИСАТЬ красиво научу, исправляю почерк в короткий срок. Ул. Кецховели (б. Лорис-Меликовская) 4, кв. 2. 4678 3-1

БУХГАЛТЕР не член союза, с большим стажем **желает получить службу.** Крыловская ул., 10, кв. 14. Гордееву 2-1 4641

Преподавательница с многол. практ. готов. за все группы девятилет. по всем предм. взросл. и детей Подготовка во все уч. зав., уроки русск. яз. кавказцам **Пушкинская ул., 11,** от 11 ч. дня до 8 ч. веч. 4524 10-1

ЗАКАВКАЗСКИЙ ЗООТЕХНИЧЕСКИЙ ИНСТИТУТ в гор. Эривани **ОБ'ЯВЛЯЕТ КОНКУРС НА ПРОФЕССОРСКИЕ и АССИСТЕНТСКИЕ должности** по следующим кафедрам:

1. Каф. математики высшей: а. Профессор 1, б. Ст. ассистент 1
2. Каф. физики с био-физикой: а. Профессор 1, б. Ст. ассистент 1, в. Мл. ассистент 1
3. Каф. ботаники с растениеводством: а. Профессор 1, б. Ст. ассистент 1
4. Каф. химии неорганической и аналитической химией: а. Профессор 1, б. Ст. ассистент 1, в. Мл. ассистент 1
5. Каф. химии органической: а. Профессор 1, б. Ст. ассистент 1
6. Каф. почвоведения: а. Профессор 1, б. Ст. ассистент 1, в. Мл. ассистент 1
7. Каф. сельско-хоз. машиноведения: а. Профессор 1, б. Ст. ассистент 1
8. Каф. зоологии: а. Профессор 1, б. Ст. ассистент 1, в. Мл. ассистент 1
9. Каф. анатомии: а. Профессор 1, б. Ст. ассистент 1, в. Мл. ассистент 1
10. Каф. гистологии: а. Профессор 1, б. Ст. ассистент 1
11. Каф. кормодобывания: а. Профессор 1, б. Ст. ассистент 1, в. Мл. ассистент 1
12. Каф. биохимии: а. Профессор 1, б. Ст. ассистент 1
13. Каф. микробиологии: а. Профессор 1, б. Ст. ассистент 1
14. Каф. экономики животноводства: а. Профессор 1, б. Ст. ассистент 1
15. Каф. технологии пищевых и сырьевых продуктов: а. Профессор 1, б. Ст. ассистент 1, в. Мл. ассистент 1
16. Каф. общей зоотехнии с зоогигиеной: а. Профессор 1, б. Ст. ассистент 1
17. Каф. ветеринарного строительства и ветеринарного законодательства: а. Преподаватель 1, б. Ст. ассистент 1
18. Каф. товароведения: а. Профессор 1, б. Ст. ассистент 1

Условия оплаты труда:

а. Профессору . . . 385 руб. в мес.
б. Доценту . . . . . 300 руб. в мес.
в. Ст. ассистенту . . 275 руб. в мес.
г. Мл. ассистенту . . 220 руб. в мес.

Научным работникам, переезжающим в гор. Эривань, выплачиваются: а) стоимость переезда самого научного работника и членов его семьи по действительной стоимости в мягком вагоне; б) стоимость провоза домашнего имущества не свыше 240 пуд. на научного работника и 5 пудов на каждого члена семьи; в) суточные переводимому за время пребывания в пути и дополнительно за 6 дней в размере 1/30 ставки ЗЗИ, но не более 10 руб. в сутки; г) единовременное пособие в размере месячного заработка по ЗЗИ переводимому и 1/4 оклада каждому члену семьи.

ПРИМЕЧАНИЕ: При оплате членам семьи принимаются во внимание супруги, дети и родители, находящиеся на иждивении и живущие вместе с переводимым.

Срок подачи заявления не позже 1-го октября 1930 года.

4664 ДИРЕКЦИЯ.

Вышел из печати, рассылается подписчикам и поступил в продажу № 5-6 журнала 4663 2-1

На рубеже Востока

Требуйте у газетчиков и в киосках.

АБХАЗСКОМУ СОЮЗУ ТАБАКОВОДОВ „АБТАБСОЮЗУ" ТРЕБУЮТСЯ 4741 3—1

АГРОНОМЫ-ТАБАКОВОДЫ ДЛЯ РАБОТЫ В РАЙОНАХ.

Оклады: 200 руб жалования и 100 руб безотчетных суточн. и раз'ездн. Заявл. и описан. прежн. работы напр. по адр.: г. Сухум, АБТАБСОЮЗ.

Комн. в ЛЕНИНГРАДЕ со всеми удобствами, телеф., ванна, **обменяю** на комн в **Тифлисе.** Звонить 18-09 4633

МЕНЯЮ 2 КОМНАТЫ в Ленинграде, 55 м. со всеми удобствами, ванна, телеф., балкон на ул., на 2 комн. в **Тифлисе** или в **Эривани.** Адр. в Тифлисе: Сололаки, Шиндисский тупик, 1. Г. Акопян. 4672

БОЛЬШОЙ книжный шкаф, картины, и др. вещи **продаются** Ул. Джорджишвили, 6, 3-я вт. кв. 3, прав. зв., 12-6 ч. в. 2-1 4669

УТЕРЯНА ПЕЧАТЬ 12-й трудовой школы. Считать недействит. 4673

ВЫСШУЮ МАТЕМАТ., ФИЗИКУ (по Мих. и Зилову), аналит. механ, преп. инж. **С. П. ЧЕРЕПАНОВ** гот. в вузы. Вокзальн., 9. 4801 25-19

МАТЕМАТИКИ. И. Тарощин готов. в вузы, техн. и десят. по мат. и физ., орг. группы по анализ., диф., интегр. и мех. Чугуретская (б. Панаевская), 48, верхний этаж. 2—1 4178

ПРОПАЛ пойнтер черн., грудь в подпалинах. Доставивш. вознагражден. Ул. Энгельса (б. Бебутовская), 34, 2-й этаж, кв. Эриотова 4675

ПОХИЩЕНЫ свид. о национальности выдан. Перс. Ген. консул. в Ростове и внутр. вид на жит. п.-п.,