Пролетарии всех стран, соединяйтесь!

ЗАРЯ ВОСТОКА

Год издания 10-й

ОРГАН ЗАККРАЙКОМА ВКП (б) и ЦИК ЗСФСР

Четверг, 10 сентября 1931 г. № 249 (2411)

СЕГОДНЯ В НОМЕРЕ

ЗАГРАНИЦЕЙ: Абдул Гафар-хан, предводитель «красных рубашек», перебежал в лагерь прислужников империализма.

ПО СССР: По посеву озимых выполнена треть плана. — Казакстан и Западная Сибирь соревнуют на лучшее проведение хлебозаготовок.

ПО ЗСФСР: Премии за выполнение навигационного плана. — Кутаисская суконная фабрика выполнила план на 117 проц.

СТАТЬИ: ПЕРЕДОВАЯ — «Пленум непримиримой борьбы с групповщиной»; ПЕРЕДОВАЯ «ПРАВДЫ» — «По-ударному реализовать овощной урожай».

ОБЗОР ПЕЧАТИ: — «Экзамен выдержан».

ВЫХОДИТ НЕПРЕРЫВНО

Пленум непримиримой борьбы с групповщиной

Постановление Закрайкома партии от 30 августа о внутрипартийном положении в Азербайджане, как и следовало ожидать, во всей азербайджанской организации получило полную поддержку. Нет ни одной ячейки, которая не обсуждала этого решения Закрайкома нет ни одной ячейки, которая не дала подлинно - большевистского отпора никчемным групповщикам, пытавшимся расшатать железные ряды бакинских нефтяников и всей азербайджанской организации. Решительные меры, которые применил Закрайком после неоднократных предупреждений в отношении групповщиков, были целиком и полностью одобрены.

Широкое обсуждение решения Закрайкома явилось мощным свидетельством большевистской крепости, стойкости и единства азербайджанской организации. Огромная активность на собраниях ячеек, расширенных пленумов районных и городских комитетов с широким партийным активом, высокий идейный, сугубо - принципиальный уровень всех выступлений —все это свидетельствует о том, что бакинская организация и вместе с ней все большевики Азербайджана, как передовой отряд рабочего класса, крепко стоят на своих позициях и готовы дать решительный отпор всем атакующим генеральную линию партии, готовы нанести сокрушительный удар всем беспринципным групповщикам, пытающимся своей разлагающей работой отвлечь партийные массы от актуальных задач нашей социалистической стройки.

Широкое обсуждение решений Закрайкома о групповщиках прошло под знаком полного единства партийных рядов Баку и районов, под знаком полного доверия своему Центральному и Бакинскому комитетам АКП (б). Сокрушительный отпор, который получили групповщики, еще более укрепил АКП (б), еще крепче сплотил большевистские ряды вокруг генеральной линии партии, вокруг своего партийного руководства— ЦК, БК АКП (б) и Закрайкома ВКП (б).

Вчера мы в «Заре Востока» опубликовали резолюцию, единогласно принятую пленумом Бакинского комитета партии совместно с секретарями парткомитетов и ячеек Баку. Резолюция эта характерна тем свойством, которое всегда выдвигало бакинскую организацию в первые ряды борцов, стойко и непримиримо отстаивающих генеральную линию партии и ее ленинские, большевистские устои от всяческих попыток атаковать их, откуда бы эти попытки ни исходили.

В борьбе с контр-революционным троцкизмом, в борьбе с правым оппортунизмом, с «левыми» загибами, в борьбе за чистоту ленинской национальной политики, в борьбе с малейшими проявлениями примиренчества к уклонам от генеральной линии партии—бакинская организация большевиков была, есть, такой и останется в первых рядах сокрушительно отражающих наскоки на партию, на ее ленинское руководство— ЦК ВКП (б). «Лево»-правый блок Ломинадзе—Сырцова был во всей своей антипартийной неприглядности вскрыт и разоблачен бакинской организацией. Такая же судьба постигла и беспринципных групповщиков, руководимых Мабул Зейналовым, Асриевым, Сурыгиным, Мешковым и др. Групповщики пытались расшатать ряды бакинских большевиков—не вышло! Получили достойный отпор!

Весь ничтожный арсенал групповщиков чрезвычайно несложен. Свою псевдо - принципиальность они смогли «аргументировать» лишь клеветничеством на руководство ЦК и БК АКП (б). Совершенно справедливо негодование пленума, отметившего в своей резолюции, что «групповщики пускали в ход явно антибольшевистские попытки внести национальную рознь, противопоставить старые кадры новым, местных— приезжим, распространяя непартийные, месткические, шовинистические и обывательские установки».

Все эти нехитрые тезисы групповщиков были вскрыты бакинской организацией; со всей беспощадностью была разоблачена антипартийная сущность разлагающей работы групповщиков, сгустившихся охать все успехи, которые достигнуты в напряженной борьбе бакинским пролетариатом под руководством БК и ЦК АКП (б).

Победа на нефтяном фронте—завершение нефтяной пятилетки в 2½ года, решающие успехи в области социалистической перестройки сельского хозяйства, развитие совхозного строительства, мощное колхозное движение, в особенности в решающих хлопковых районах, широчайшее национально - культурное строительство—обусловлены прежде всего правильным большевистским руководством БК и ЦК АКП (б), твердо и неуклонно проводящих генеральную линию партии, правильно и решительно проводящих ленинскую национальную политику.

На основе закрепления и роста социалистических элементов сельского хозяйства (совхозы и колхозы) мы в хлопковых районах Азербайджана вступили в новый этап, когда «коренной поворот деревни к социализму можно считать обеспеченным» (И. Сталин), и ведем свою дальнейшую работу из расчета завершить коллективизацию в основном в этих районах в 1932 году и ликвидацию на этой основе кулачества, как класса.

Эти решающие успехи достигнуты азербайджанской организацией на основе тех непременных условий, которые обеспечили всей партии победы всемирно-исторического значения. Это непременное условие —борьба на два фронта, как против правого уклона, как главной опасности на данном этапе, так и против «левого» оппортунизма и примиренчества к уклонам.

Вооруженная опытом десятилетий, применяя сложившиеся на этом опыте методы борьбы на два фронта за сохранение подлинно ленинской линии партии, бакинская организация после решительного отпора групповщикам теперь еще более едина, крепкая этим единством для выполнения своей величайшей задачи руководства рабочим классом, колхозниками и бедняцко - середняцкими массами крестьянства Азербайджана для дальнейших боев и побед строительства социализма.

Пленум Бакинского комитета подвел итоги борьбы бакинских большевиков с групповщиной. Этот итог —блестящий образец подлинной большевистской борьбы со всеми, кто пытается отвлечь партийную организацию от практических задач нашей борьбы и строительства; вместе с тем, это и разительный урок для тех, кто еще раз посмеет внести малейшую дезорганизацию в железные ряды большевиков.

Принятая пленумом резолюция должна послужить для всей закавказской организации образцом стойкости и партийной непримиримости. В частности наша пресса должна поучиться у бакинцев той непримиримости, с какой бакинские большевики оценили антипартийный факт зажима самокритики на Бухте Ильича со стороны групповщиков.

Надо прямо сказать: наша пресса с недопустимым запозданием откликнулась и реагировала, а кое-где пыталась обойти молчанием и смазать, как газеты «Коммунист» на армянском и тюркском языках, этот неслыханный доселе в СССР факт изгнания большевистской печати и с недопустимым запозданием мобилизовала массы против групповщины. Редакция «Зари Востока» полностью принимает решение Закрайкома, констатировавшее, что «Заря Востока» при правильной политической линии в освещении групповой борьбы в азербайджанской партийной организации недостаточно полно и с некоторым опозданием освещала эту борьбу. Редакция «Зари Востока» сделает все необходимые для себя выводы, вытекающие из этого решения.

Вслед за «Зарей Востока» и остальные газеты, запоздавшие и недостаточно полно освещавшие борьбу с групповщиной, обязаны должным образом исправить свою ошибку, чтобы быть на высоте положения «коллективного организатора масс».

Пленум Бакинского комитета подвел итоги борьбы бакинцев с групповщиками за стальное единство своих рядов. Открывающийся сегодня пленум Центрального комитета АКП (б) подведет итоги борьбы всей азербайджанской организации с беспринципной групповщиной. Итоги эти, без сомнения, будут сталь же верны и сокрушительны, как итоги бакинцев.

Большевистский привет Центральному комитету АКП (б), стоящему на страже ленинских устоев партии, организующему массы на выполнение и перевыполнение большевистских планов нынешнего, решающего года завершения построения хозяйственной базы социализма.

Бойцам Краснознаменной—пролетарский привет

ПОД БОЕВЫМИ ЗНАМЕНАМИ ПРОЛЕТАРСКОГО ИНТЕРНАЦИОНАЛИЗМА— ВПЕРЕД, К НОВЫМ ПОБЕДАМ

Укрепление боевой мощи ККА—под особую заботу

Сегодняшний день — знаменательный день. Сегодня трудящиеся братски встречают в столице Закавказской федерации возвращающиеся с завершенных маневров части Кавказской Краснознаменной армии.

ККА—один из славнейших отрядов рабоче-крестьянской Красной армии — успешно завершила маневры. Этот важнейший боевой экзамен выдержан Краснознаменной с честью. Маневры показали высокую боевую выучку частей ККА, сплоченность бойцов и начсостава вокруг генеральной линии партии, интернациональную крепость их рядов и готовность в любую минуту по зову партии и правительства выступить на защиту социалистического отечества.

Совершенный после маневров частями ККА марш имени Закавказской федерации еще раз наглядно показал, что «народ и армия составляет одно целое, одну семью» (Сталин). Об этом говорят забота о бойцах и проявленная чуткость трудящихся ко всем нуждам проходивших частей армии.

Теснейшая, неразрывная связь трудящихся ЗСФСР с Красной армией всегда была важнейшим моментом в деле укрепления обороноспособности страны и боевой мощи Краснознаменной. За истекший год в этом направлении мы достигли еще больших успехов: усилилось пролетарское влияние на красную казарму, улучшилась повседневная связь фабрик и заводов с подшефными частями. Истекший учебный год ККА прошла под знаменем социалистического соревнования с бакинским пролетариатом. Сейчас мы имеем более частый обмен письмами и делегациями частей Красной армии с фабриками, заводами, колхозами. Ворошиловские субботники, проведенные на колхозных полях Закавказья, дали тысячи га убранного и обмолоченного хлеба. Все это—ярчайшие показатели теснейшей братской спайки армии с трудящимися Закавказья.

Сегодняшний парад и вручение лучшим из лучших частям ККА переходящих знамен ЦИК ЗСФСР, ЦИК республик и РВС ККА— это еще одно новое свидетельство неразрывной связи армии с трудящимися. Переходящие знамена — это символ интернационального единения, это символ того, что укрепление боевой мощи Краснознаменной находится под особой заботой трудящихся ЗСФСР.

Еще теснее сплотившись вокруг нашей партии, вокруг ее Ленинского ЦК, Краснознаменная армия, тесно спаянная братскими узами с трудящимися ЗСФСР, должна с честью донести эти знамена до полной победы пролетарской мировой революции.

Желаем дальнейших успехов Краснознаменной

Делегация бакинских рабочих принимавшая участие в маневрах ККА, с большим удовлетворением отмечает, что бойцы и начсостав частей Краснознаменной на основе широко развернутого социалистического соревнования добились огромнейших успехов в боевой учебе, политической подготовке и в овладении техникой. Части ККА по-ударному провели маневры и являются боеспособным интернациональным коллективом.

Делегация констатирует, что Краснознаменная договор с бакинскими рабочими в основном выполнила.

Желаем Краснознаменной дальнейших успехов в ее ответственной боевой учебе, полного овладения техникой, высокой классовой бдительности, как всегда.

Обязуемся: победоносно завершить план третьего года пятилетки по нефти, поднять свою военную квалификацию, крепить еще больше интернациональную сплоченность своих рядов, еще теснее сплотиться вокруг ленинской линии партии—нашего испытанного вождя.

Совещание считает необходимым послать делегацию красноармейцев ККА в Баку для проверки выполнения договора с бакинскими рабочими.

Делегаты выражают искреннюю благодарность красноармейцам и начсоставу Кавказской армии за радушный, братский прием.

Да здравствует Кавказская Краснознаменная армия, славный отряд РККА, верный страж советских границ!

Выше знамя социалистического соревнования и ударничества!

Да здравствуют новые успехи в укреплении боеспособности армии!

25 ПОДПИСЕЙ

Пламенный привет бойцам ККА

Бойцам Кавказской Краснознаменной армии, вернувшимся с боевых маневров, пламенный привет 8-го пленума Тифлисского совета рабочих, крестьянских и красноармейских депутатов.

Пленум Тифсовета с особым удовлетворением отмечает успешное завершение боевых маневров, как залог победы социалистической стройки.

Да здравствует коммунистическая партия (б) и ее ленинский ЦК ВКП (б) во главе с тов. Сталиным!

Да здравствует Кавказская Краснознаменная армия!

ПЛЕНУМ ТИФЛИССКОГО СОВЕТА.

Курдский взвод—гордость Краснознаменной

Курдский взвод является гордостью Армянской дивизии, гордостью всей Краснознаменной. За время маневров взвод дал ряд ярких образцов боевой, ударной работы.

Вот командир взвода тов. РОДЖАЕВ. Он получил от комполка сложную задачу — сбить красных, обстреливающих штаб полка. Он делает сложный маневр: отвлекает огонь на себя, сковывает красных с фронта, а командир отделения АРУТЮНЯН незаметно подползает с фланга, бросается в атаку и снимает взвод синих.

Командир отделения ДЖАНГОЕВ МУСА по своей инициативе оторвался от взвода во время наступления, зашел с правого фланга станковому пулемету «противника» и захватил его в плен.

Командир отделения КАЛАШЬЯН ТЕМУР вел самостоятельно отделение в наступление, умело проскользнул в тыл красных и захватил конный взвод в плен. Главный посредник за образцовую работу отделению и тов. Калашьяну об'явил благодарность.

Красноармейцы АВДОЕВ АГМАТ и АВДОЕВ АГИТ во время отступления, потеряв связь с отделением, самостоятельно отступали, цепляясь за каждый куст, и в одном месте вышли на фланг преследующего отделения красных. ПОСРЕДНИК ЗА УМЕЛОЕ ДЕЙСТВИЕ НЕ ВЫВЕЛ ИХ ИЗ СТРОЯ, ВЫНЕС БЛАГОДАРНОСТЬ И СО СТОРОНЫ КРАСНЫХ ВЫВЕЛ ИЗ СТРОЯ 3 БОЙЦА.

Красноармеец АРОБОВ САВДО, несмотря на большую усталость и туман, восстановил потерянную во время наступления связь комвзвода с отделением.

Курдский взвод за время маневров НЕ ИМЕЕТ НИ ОДНОГО СЛУЧАЯ НАРУШЕНИЯ ДИСЦИПЛИНЫ, НИ ОДНОГО ОТСТАВШЕГО, НИ ОДНОЙ ПОТЕРТОСТИ НОГ, ПОТЕРИ ИМУЩЕСТВА. Во взводе образцово содержится оружие. ВЗВОД ВЕСЬ УДАРНЫЙ, с мая не имеет ни одного нарушения дисциплины, зато ИМЕЕТ 28 СЛУЧАЕВ ПООЩРЕНИЙ. Взвод крепко спаян, провел во время маневров большую работу среди трудящихся. ЗА ВРЕМЯ ЛЕТНЕЙ УЧЕБЫ, МАНЕВРОВ И МАРША ВЗВОД С ЧЕСТЬЮ ПРОНЕС ЗНАМЯ ИНТЕРНАЦИОНАЛЬНОГО ЕДИНСТВА, ПОКАЗАЛ ХОРОШУЮ БОЕВУЮ ЗАКАЛКУ И ВЫУЧКУ.

ГИЛЬ.

„Мы делали то, что обязан делать каждый боец"

Н-ский Грузполк. Это они, бойцы 1 и 2 взводов 3-й роты, ехали на маневры, охваченные единым стремлением. «Сдать экзамен годовой учебы на отлично! Завоевать знамя бакинских нефтяников!»

Это они с величайшим энтузиазмом и железным упорством штурмовали горные вершины Закавказья.

Это они—коммунисты, комсомольцы и беспартийные—показали прекраснейшие образцы примерности, инициативы, смелости и решительности в преодолении труднейших боевых задач.

Это их мощное «ваша» и боевые победные лозунги громами перекатывались по вершинам гор.

Это наконец, они, бойцы 1 и 2 взводов, дали отличный пример интернациональной солидарности в совместной работе с братскими русскими и тюркскими частями ККА.

Мы стоим и разговариваем с героями будничной боевой учебы. Они загорелы, сильны... Смущенно переглядываются друг с другом.

— Какие мы герои! Мы делали то, что обязан делать каждый боец Красной армии.

Рассказы их скупы, но ярки.

... Взвод получает задачу—итти в атаку, сбить «противника». Комвзвод тов. Табидзе решает: командир отделения с двумя отделениями идет сам в атаку, а Кенехадзе с двумя остальными поручает обойти левый фланг красных. Тов. Кенехадзе блестяще выполняет эту задачу и забирает в плен целый взвод.

Тов. Кенехадзе — коммунист. И отделение у тов. Кенехадзе—образцовое. Много раз оно служило примером бойцам остальных отделений взвода: хорошо маскируется в обороне, выполняет договор с другими отделениями по всем пунктам.

Красноармейцы Вемабидзе (кандидат партии), Габриадов (беспартийный) показали образцы работы, поддерживая боевое настроение бойцов бодрыми, зажигающими лозунгами.

Пулеметным взводом 2 тов. Асланяну пришлось руководить взводом. Он отлично справился с этим делом. В «боях» он принимал четкие решения неизменно дававшие взводу победу за победой.

Вот один из эпизодов. Взвод в обороне. Его атакует «противник». Тов. Асланян, выслав два отделения для подкрепления соседней роты, с оставшимися двумя отделениями успешно отражает атаку.

За тов. Асланяном идут тт.: Аконов, Аварьян, Мкыртычан, Ширинян, Мартиросян, Кандимян. Все они вложили в экзамен боевой учебы неизмеримо много творческой инициативы, воли, энергии, смелости и решительности.

За период маневров в 1 и 2 взводах вступило в партию 10 бойцов, написали заявления о вступлении в колхоз 19 бойцов и собрано свыше 30 рационализаторских предложений.

АЛ. КРЮКОВ.

Герои маневренных полей

N-скому азербайджанскому полку и артдиву, выполняя задание, пришлось двигаться в крайне тяжелых условиях: без дорог, по узким горным тропам, крутым спускам и оврагам, иногда в сильном тумане и под дождем. Чтобы выйти к назначенному месту и в указанный срок, действительно требовались отвага и геройство от всех участников перехода, начиная от командира полка и кончая рядовым бойцом. И они действительно работали отважно. Вот их славные имена—о них должны знать трудящиеся ЗСФСР.

Нериманов и Амиров. При движении по узкой горной тропе лошадь с вьюком полковой батареи сорвалась и упала в обрыв. Красноармеец-коммунист 1 роты тов. Нариманов и отсекр комсомола полка тов. Амиров немедленно бросились к упавшей лошади, спасли ее, и вытащили на себе вьюк из оврага.

Татевосов. Лошадь с вьюком, наполненным патронами, оборвалась и упала в реку. Шедший сзади оружейник полка тов. Татевосов увидал это и в чем был бросился в реку. Лошадь и патроны спасены.

Петросян. 4 рота готовилась атаковать синих. Незадолго перед атакой у ней не хватило патронов. Помкомвзвода тов. Петросян по своей инициативе отправился на патронный пункт и на себе принес ящик весом до 3½ пудов. Рота с патронами. Ее выручил инициативный помкомвзвода Петросян.

Лагутин, Жданов, Арутюнов, Куликов. Дивизион проходил крутой и длинный спуск. Дождь. Скользко. Орудия спускать нельзя ни на колесах, ни на вьюках. Некоторые из бойцов приуныли. Командир отделения тяги 2 батареи тов. Лагутин, ездовой тов. Жданов и номера Куликов и Арутюнов заявляют:

— В этот трудный момент мы об'являем себя ударниками и обязуемся спустить передок без повреждений.

Тут же, немедленно взялись спускать передок и на глазах у всех спустили его образцово. А когда спустились еще ниже, Куликов заявил:

— Для большевиков преград не существует.

Испанов. Орудие во время дождя спускалось на двух тормозах, затормозить был даже и передок. Но никакие тормоза не помогали и орудие пошло под обрыв. Красноармеец Испанов побежал вперед притащил бревно и стал выжидать орудие. Орудие тут-же накатилось на бревно и задержалось. Но Испанов не устоял: его столкнуло в овраг.

Так смелый и находчивый красноармеец Испанов спас свое орудие. Сам он отделался легкими ушибами.

Жданов. То же длинный и крутой спуск под дождем. Орудие спускает только корень. Лошади не сдержали и вместе с орудием пошли под откос. Счастливый случай, и лошади с орудием, попав между двух деревьев, задержались. Ездовой тов. Жданов зажат между лошадьми. Он не растерялся, выбрался быстро, но не мог удержаться и скатился в овраг. Оттуда он немедля выкарабкался и принялся энергично освобождать лошадей. К этому моменту уже подоспели бойцы и помогли ему вытащить лошадей и орудие.

В течение всех маневров Жданов работал образцово.

Гезалов. Передок спускали на канатах, иначе было невозможно. С одной стороны обрыв, с другой—глубокая канава. Бойцы уже выбились из сил и передок потянул их за собой под обрыв. Жертвуя собой красноармеец тов. Гезалов Бек-Али бросился в противоположную строну, перепрыгнул канаву и на ходу обкрутил канат от передка за дерево.

Передок немного покатился вперед, натянул канат и задержался. Спасен передок, спасены люди, а решительный и находчивый Гезалов от дерева отошел с синяками на груди и царапинами на руке.

Мамедов. Первая батарея была придана РО. Место начальника РО было известно только командиру отделения связи, но он каким-то образом отстал от своих телефонистов, тянувших связь к начальнику РО.

Их было трое. Все сильно намотались, а двое дальше итти почти не могли. Третий красноармеец коммунист тов. Мамедов Сурах взял у них две катушки с проводом, телефонный аппарат и один потянул линию, разыскал роту и установил с ней связь.

Батарея открыла огонь, а через полчаса подошли и отставшие связисты.

П. ЧИРКОВ.

Выше темпы боевой подготовки!

Бойцам, командирам и политработникам многонациональной ККА, блестяще выдержавшим экзамен готовности стать на защиту советских рубежей—большевистский привет!

Редакция „Зари Востока"

Военное учение в грузинской дивизии им. тов. Фрунзе. Слева — артиллерия в походе, в центре — главное руководство, справа — в окопе.

ПО СССР

— За первую пятидневку сентября посеяно озимых 1.121.000 га. С начала кампании выполнена треть плана.

— Казакстан вызвал Западную Сибирь на соревнование по лучшему проведению хлебозаготовок

— Пущена обогатительная фабрика апатитового концентрата

Четвертому заключительному году пятилетки—проработанные встречные показатели

(Из обращения Госплана СССР и ВЦСПС)

МОСКВА, 9. (ЗТА). 1932 хозяйственный год является годом завершения первой пятилетки и дальнейшего ускорения темпов индустриализации страны, социалистического переустройства сельского хозяйства, завершения в основном коллективизации и на этой основе ликвидации кулачества, как класса.

Являясь годом подготовки ко второй пятилетке, 1932 год должен положить начало новому кругу капитального строительства. Наряду с этим предстоящий хозяйственный год должен быть годом дальнейшего повышения материального и культурно-бытового благосостояния рабочего класса.

Госплан СССР и ВЦСПС предлагают всем плановым органам и профессиональным организациям до момента утверждения народно-хозяйственного плана немедленно развернуть работу по улучшению качественных показателей.

Показатели должны быть дифференцированы применительно к особым условиям каждой отдельной отрасли и соответствующему звену.

Вся практическая работа уже сейчас должна быть направлена к улучшению всей системы низового планирования и максимального приближения всей плановой работы к цеху и аггрегату, доведению показателей промфинплана до рабочего места и применению в массовом масштабе сменно-встречных планов.

Серьезнейшее внимание должно быть уделено вопросу безусловного внедрения хозрасчета в заводы, цехи и бригады. Необходимо организовать на каждом предприятии, в совхозе и колхозе общие цеховые, сменные и постоянные планово-оперативные группы.

Выполнение гигантских задач четвертого, заключительного года пятилетки требует максимальной мобилизации всех внутренних ресурсов для повышения производительности труда, снижения себестоимости и улучшения качества продукции и на этой основе решительного под'ема материального и культурно-бытового уровня рабочих.

Госплан СССР и президиум ВЦСПС призывают все профсоюзные и плановые организации и весь рабочий класс на базе проработки встречных показателей 1932 года развить широчайшую активность рабочих и трудящихся масс по дальнейшему развертыванию социалистического соревнования и ударничества, овладению техникой производства, правильной организации труда, ликвидируя обезличку в использовании оборудования и уравнилоеку в заработной плате и на практике осуществляя директиву партии о необходимости «работать по-новому и руководить по-новому».

Обогатительная фабрика апатитового концентрата

МОСКВА, 8. (ЗТА). Председатель комитета по химизации народного хозяйства при Госплане СССР тов. Куйбышев послал приветствие строителям Хибинского комбината по поводу пуска обогатительной фабрики мощностью в 250.000 тонн. В приветствии говорится:

«Апатитовый концентрат, производство которого начинает новая фабрика в виде фосфатных удобрений, оплодотворит поля социалистического земледелия и превратит их в бесчисленные сокровища хлопка, льна, сахара и хлеба. Нефтелиновые отходы от апатитовой руды, которые еще недавно считались отбросом, теперь, благодаря работе наших исследователей, также являются ценнейшим сырьем для стекольной, кожевенной, силикатной и других отраслей промышленности. Полтора года назад в Хибинах осуществлены проекты, казавшиеся многим невыполнимыми. Хибинский комбинат заложил прочный фундамент химизации сельского хозяйства, во много раз увеличивающий производительность земледельческого труда в СССР».

Сев озимых проходит успешно

МОСКВА, 9. (ЗТА). Темпы сева озимых по МТС с каждым днем усиливаются. **За первую пятидневку сентября посеяно 1.121.000 га; с начала кампании—3.090.505 га (треть плана). В севе участвуют 873 МТС.** Края первой очереди посева озимых посевную кампанию заканчивают.

Казакстан и Западная Сибирь соревнуют на лучшее проведение хлебозаготовок

АЛМА-АТА, 8. (ЗТА). **Казакстан вызвал Западную Сибирь на соцсоревнование на лучшее проведение хлебозаготовок.** Основными об'ектами договора являются: выполнение плана хлебозаготовок к годовщине Октября, вывозка хлеба на глубинных пунктов до 25 ноября, выполнение заготовок по твердым кулацко-байским заданиям к 20 сентября и вовлечение всех районов, аулов и колхозов в соревнование. В премиальный фонд выделено 25.000 руб. Подписание договора состоится 15 сентября в Семипалатинске.

За 216 тыс. тонн хлопка-сырца

Не срывать вербовки рабочей силы для совхозов

На полях хлопкового гиганта Кара-Чала, требующих 2.000 рабочих, хлопок собирают 8 человек

Не оставим ни одного килограмма хлопка на полях

КАЗАХ, 9 (По телеграфу). Слет колхозников и бедняцко-середняцкой массы единоличников Казахского района в числе 500 чел., созванный по случаю социалистического буксира колхозов Георгиевского района Северного Кавказа, подвел итоги обработочной кампании хлопка в районе.

Благодаря правильной организации труда и борьбе с кулачеством и оппортунистическими элементами под руководством Закрайкома ВКП (б) и ЦК АКП(б) обработка хлопка в колхозах полностью закончена к 10 августа. Своевременная обработка дает основание ожидать более 10 центнеров с га.

Слет обещает, что под руководством Закрайкома ВКП(б) и ЦК АКП (б) в беспощадной борьбе с кулачеством и его агентурой правыми и «левыми» оппортунистами на основе правильной организации труда и полного перехода на сдельщину, уборочно-скупочная кампания будет проведена так же успешно, как и обработочная.

Не оставим ни одного килограмма хлопка-сырца на полях!

Да здравствует верный и испытанный штаб закавказского пролетариата—Закрайком ВКП(б)!

Да здравствует ЦК АКП(б)!

Президиум слета: ЭЮБОВ ЭФЕНДИЕВ.

Широко используем опыт Северного Кавказа

ГЕОКЧАЙ, 8. (По телеграфу). Торжественное собрание районного актива совместно с колхозниками, посвященное приезду колхозников Северного Кавказа, шлет пламенный привет боевому штабу трудящихся — Закавказскому краевому комитету ленинской партии.

Собрание заверяет, что под руководством Закрайкома ВКП (б) и ЦК АКП (б) геокчайская организация сумеет широко использовать опыт Северо - Кавказского края, чтобы организационно и хозяйственно укрепить существующие колхозы, развернуть соцсоревнование и ударничество и перевыполнить план хлопко-уборочной кампании, проводя непримиримую борьбу с классовым врагом и всеми уклонами от генеральной линии партии, и добиться осуществления директив июньского пленума ЦК ВКП (б).

От имени собрания—МЮРШИДОВ.

В связи с парадом Кавказской Краснознаменной армии утреннее заседание пленума ЦК КП (б) Грузии совместно с секретарями обкомов, горкомов и райкомов откладывается на 6 час. вечера в Красном зале Совнаркома.

Секретарь ЦК ДЕВДАРИАНИ.

Первое оперативное донесение

КЮРДАМИР, 9. (По телеграфу). НА 6 СЕНТЯБРЯ СОБРАНА И ПОЛНОСТЬЮ СДАНА НА СКУПОЧНЫЕ ПУНКТЫ 31 ТОННА ХЛОПКА-СРЦА.

Райком—МУРАДОВ. Рик—САФАРОВ.

На Гяурархском участке работают ударно

ГЯУР-АРХ, 9. (ЗТА). Все хлопковые площади гяурархского агроучастка МТС (3 и 4 участки канала им. Орджоникидзе) были сведены в два крупнейших во всей ЗСФСР хлопковых массива общей площадью в 3.586 гектаров. Этим намного была облегчена работа по обработке, которая на обоих массивах проведена действительно в образцовом порядке. В результате применения бороздового полива значительная часть площадей двух массивов в третьем поливе надобности не имела.

Весь посеянный на двух массивах Гуяр-Арха хлопок принадлежит 30 колхозам. **Впервые в этом году** хлопком заинтересовались **овшары — кочевники - скотоводы,** никогда до этого не занимавшиеся полевыми работами. **Они организовали колхоз им. Азизбекова из 35 хозяйств и вместе с другими колхозами засеяли и обработали 70 га. Весь свой скот они отправили на эйлаги с бригадой пастухов-колхозников, сами же остались на низменности и до конца довели обработку хлопка.**

Ходжавендские колхозы «Карл Маркс» (260 га) и «Бакинский рабочий (105 га) также впервые в этом году занялись хлопководством, при чем члены этих колхозов — жнецы, испокон веков работавшие в чужих хозяйствах—своих посевов никогда не имели.

Как овшары, так и ходжавендцы показывают чрезвычайно высокую заинтересованность хлопком. Все указания агроперсонала при посеве и обработке ими выполнены безукоризненно. Этому способствовала разбивка их на бригады с самого начала обработочной кампании.

Среди 30 гяурархских колхозов много таких, работа которых может быть признана действительно ударной. Ударные колхозы «Красный Октябрь», «Салманбеглы», «Комсомол», «Джабиев» и «Буниат-Заде», закончив своевременно обработку своих площадей, взяли на буксир отстававший колхоз «Красный Узбекистан», у которого на массиве 3 участка из-за недостатка рабочих рук затягивалась обработка 1.000 га хлопка.

В настоящее время все колхозы Гяур-Арха развернули подготовку к уборочной кампании.

Хлопкоробы - колхозники двух сплошных массивов гяурархского агроучастка МТС обещают полностью собрать весь хлопок и вызывают на соцсоревнование по умелой и правильной расстановке сил и своевременной уборке всего хлопка хлопкоробов Агдамского района.

Дать совхозам рабочую силу

РАЙОНЫ СРЫВАЮТ ВЕРБОВКУ

ШЕМАХА, 9. (По телеграфу). Совхоз Кара-Чала заключил с Маразинским, Шемахинским и Аксуинским районами договор на снабжение совхоза рабочей силой. **К 5 сентября районы должны были прислать в совхоз первые партии рабочих. Прислал же только Шемахинский район, и то лишь 27 чел. вместо 250. А Маразинский и Аксуинский, которые должны были навербовать 600 чел., не прислали ни одного.**

Такое грубое нарушение договоров в результате пренебрежительного отношения этих районов к постановлениям высших органов грозит срывом хлопкоуборочной кампании.

Директор совхоза.

НА ПОЛЯХ КАРА-ЧАЛА ХЛОПОК СОБИРАЮТ... 8 ЧЕЛОВЕК

КАРА-ЧАЛА. (Наш. спец. кор.). На полях совхоза Кара-Чала хлопок созрел. Коробочки раскрылись повсеместно.

Но к массовой уборочной кампании совхоз еще не готов. **Необходимо 2.000 рабочих, а в совхозе пока только 150, на уборке же хлопка работают... 8 человек.**

Снабжать совхоз рабочей силой должны пять нехлопковых районов, выделенных Наркомтруда, но до сего времени оттуда не поступило ни одного рабочего, хотя вербовочные бригады из представителей совхоза направлены в эти районы уже более 20 дней. Отходничество из окрестных колхозов также не организовано. Ни с одним колхозом еще не заключен договор и даже не проведена в них раз'яснительная работа.

Белые, как снег, от раскрывшихся коробочек хлопковые поля настоятельно требуют рабочих рук. Промедление в вербовке рабочей силы может погубить урожай.

Массовая работа не развернута

САЛЬЯНЫ, 8. (ЗТА). **До сего времени районная печатная газета «Социализм Иоду» не развернула широкой популяризации основных вопросов хлопкоуборочной кампании. Профсоюзы района также еще не включились в хлопкоуборочную.**

Почти во всех селах радио-премники молчат, так как у многих из них нет необходимых частей, аккумуляторов.

Ганди разлагает союз „красных рубашек“

ИНДИЙСКАЯ БУРЖУАЗИЯ ПЫТАЕТСЯ ПОДЧИНИТЬ СВОЕМУ РУКОВОДСТВУ КРЕСТЬЯНСКОЕ ДВИЖЕНИЕ

Абдул-Гаффар-хан, предводитель „красных рубашек“, перебежал в лагерь прислужников империализма

СТАМБУЛ, 8. (ЗТА) Вожди всеиндийского Национального конгресса в своей антиреволюционной деятельности прилагают все усилия к тому, чтобы **овладеть массовым движением «красных рубашек» и других национально-революционных организаций Северо-западной пограничной провинции.**

По сообщению индийской печати, всеиндийский комитет Национального конгресса на своем собрании 8 августа в Бомбее постановил в соответствии с прежними решениями руководящих органов конгресса, что «красные рубашки» должны превратиться в организацию волонтеров, входящую в состав Национального конгресса. При этом название самой организации—«красные рубашки»—может быть сохранено, но **вся организация в целом, насчитывающая около 150.000 человек, должна действовать в соответствии с программой и организационным устройством Национального конгресса.**

Тем же решением, комитет Национального конгресса поручил известному предводителю «красных рубашек» **Абдул Гаффар-хану** вести свою работу от имени Национального конгресса. Решено также, что афганская **джирга** (собрание представителей афганских племен, населяющих Северо-западную пограничную провинцию) **должна войти в коалицию с местным провинциальным комитетом Национального конгресса и действовать, как новая политическая организация, выступающая на основе программы конгресса и представляющая конгресс в своих районах.**

Характерно, что это решение принято комитетом Национального конгресса как раз в то время, когда **в рядах «красных рубашек» и среди афганских племен стало возрастать массовое недовольство общей политикой конгресса.**

Между вождями Национального конгресса, Абдул Гаффар-ханом и правительством Индии, несомненно, был предварительный сговор, который привел к указанному решению комитета Национального конгресса. Еще в июле Абдул Гаффар-хан заявил в индийской печати, что **в рядах «красных рубашек» заметно серьезное недовольство политикой Ганди и конгресса, действующих на-руку англо-индийскому правительству.**

Однако, вскоре, после этого заявления Абдул Гаффар-хана, во время его пребывания в Бомбее, его посетил сам Ганди. После этого, Абдул Гаффар-хан отправился в Симлу, где имел свидание с вице-королем Индии. **Последовавшее затем решение всеиндийского комитета Национального конгресса ясно показывает, к чему привели эти свидания перед лицом нарастающего недовольства низовых революционных народных масс контрреволюционной политикой Национального конгресса.**

* * *

Движение «красных рубашек» родилось на почве массового протеста крестьян Северо-западной провинции Индии против социального гнета помещиков и англо-индийских властей. Еще год тому назад, во-время подъема движения «красных рубашек», корреспондент «Таймса» сообщал, что «последователи красных рубашек» принадлежат **«преимущественно к крестьянской бедноте»;** этот же корреспондент подчеркивал, что союз «красных рубашек» дает беднякам-крестьянам возможность **«проявить свое недовольство системой земельного обложения налогами и другими причинами, которые, надо признать, ложатся на них тяжелым бремени. особенно, после ряда плохих урожаев»** («Таймс», от 21 июня 1930 г.).

В прошлом году «красные рубашки» доставили немало хлопот британскому командованию, которое крайне опасалось, как бы революционное крестьянское движение не сомкнулось с племенным на Индо-афганской границе. Когда летом прошлого года против Англии поднял восстание Фазли-Вахид-хаджи туранзайский и выяснилась связь между ним и союзом «красных рубашек», в англо-индийских кругах возникли даже панические настроения. Эти круги очень опасались, как бы пропаганда «красных рубашек» и пример хаджи туранзайского не поднял мохмандов и не активизировал вообще племен всей пограничной полосы. Последовавшее несколько позже восстание афридиев показало, что, несмотря на репрессии, возбужденные англичанами, борьба «красных рубашек» и выступление хаджи не осталось без влияния на племена.

Чтобы убить движение «красных рубашек», английские власти решили его обезглавить. 23 апреля прошлого года они арестовали вождя движения Абдул-Гаффар-хана, держали его много месяцев в тюрьме и освободили лишь тогда, когда убедились, что движение «красных рубашек» не только не убито, но продолжает расти. Тогда власти выпустили Абдул-Гаффар-хана и решили просто подкупить его.

Как видно из сегодняшнего сообщения, свидания с Ганди и вице-королем было достаточно, чтобы приручить Абдул-Гаффар-хана. Сейчас Абдул-Гаффар—слуга конгресса и Ганди, а конгресс и Ганди—слуги вице-короля.

Борьба за овладение руководством движением «красных рубашек» стала одной из важных проблем британской политики в пограничной полосе, ибо численность «красных рубашек» быстро возрастает (вначале союз насчитывал всего 700 ч., в середине прошлого лета—25.000 ч., сейчас—150.000), и британские власти и их слуги из лагеря национал-реформистской буржуазии опасаются, как бы молодая индийская компартия не овладела руководством и не направила это массовое крестьянское движение в революционное русло.

Движение «красных рубашек», отражая социальный протест нищих крестьянских масс против угнетения, **лишено еще четкого революционного руководства, ибо оно не увязано с движением рабочего класса под руководством компартии.** Члены союза «красных рубашек» клянутся на коране, называют себя «божьими служителями», дают обет не отступать от велений ислама, и в то же время они усвоили революционный красный цвет, запрещенный по мусульманскому обычаю для мужской одежды. **Причудливое сплетение религиозно-мистических лозунгов с об'ективно революционными требованиями, направленными против господствующих классов, характеризует собою движение «красных рубашек», как массовое крестьянское движение, еще лишенное надежного вождя в лице коммунистического пролетариата.**

Но коммунистическое влияние все интенсивнее проникает в крестьянские массы Индии и даже в глухие углы Северо-западной провинции, активизируя массы в направлении борьбы за социальное и национальное освобождение. Разгром британскими войсками в прошлом году «красных рубашек» в Чарсадде и Утманзаи, где помещался штаб союза, как видим, не достиг цели, и союз колоссально возрос численно и вырос политически. Вот почему британский империализм торопится подчинить его тлетворному влиянию Национального конгресса и Ганди.

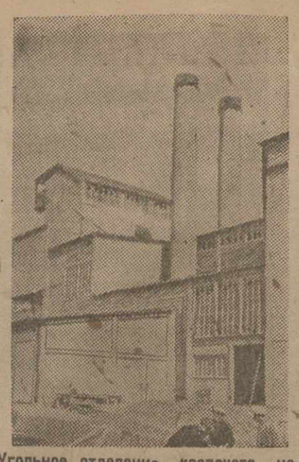

Угольное отделение каспского цементного завода.

СОВЕТСКОЕ ЗАКАВКАЗЬЕ

Труженицы АССР будут стойко бороться за выполнение плана по хлопку и нефти

БАКУ, 9. (ЗТА). Республиканское совещание районного и сельского женского актива послало тов. Сталину следующую телеграмму:

«Собравшиеся в Баку труженицы Азербайджана — непосредственные участницы социалистического строительства в городе и деревне—шлют свой пламенный привет ЦК ВКП(б)—генеральному штабу большевистской партии—и ее вождю тов. Сталину.

Труженицы Азербайджана — преддверия Востока, освободившиеся от кабалы и религиозных предрассудков, ныне активно участвуют в великой стройке социализма в нашей стране.

Обсуждая вопросы уборки хлопка и итоги коллективизации, совещание заверяет ЦК ВКП(б), что труженицы Азербайджана вместе с партией добьются победы в хлопко-уборочной кампании, дав стране 175 тысяч тонн хлопка, с еще большей энергией будут бороться за выполнение плана по нефти, за завершение в 1932 году сплошной коллективизации хлопковых районов Азербайджана за культурную революцию, всеобуч, политехнизацию школ, за генеральную линию партии и за большевистские темпы, ведя непримиримую борьбу на два фронта, против примиренчества, против всех врагов пролетарской диктатуры.

Нашими победами мы еще выше поднимем знамя освобождения трудящихся всего мира.

Да здравствует большевистский ЦК ВКП(б)!

Да здравствует верный ученик Ленина — стойкий вождь большевистской партии — тов. Сталин!».

Телеграммы такого же содержания посланы на имя Закрайкома ВКП (б)—тов. Картвелишвили, и **ЗакЦИК.**

Премии за выполнение навигационного плана

БАТУМ, 9. (ЗТА). Совторгфлотом для Черноморского бассейна установлены четыре премии за выполнение навигационного плана — в 200 тысяч руб., 150 тыс. руб., 100 тыс. руб. и 75 тыс. руб.

Для отдельных судов установлено 900 премий от 1.000 до 5.000 рублей. Выделен фонд в 50.000 руб. для премирования отдельных ударников.

Кутаисская суконная фабрика выполнила план на 117 проц.

КУТАИС, 9. (ЗТА). Кутаисская суконная фабрика продолжает по-большевистски бороться за выполнение промфинплана и за покрытие недобора предыдущих месяцев.

В августе план выполнен на 117 процентов. Широко развито соцсоревнование и ударничество. Практикуется премирование ударников. Нужно отметить, что треугольник фабрики до сих пор не урегулировал вопроса рабочего питания. Никто не заботиться об усилении жилстроительства: в рабочих домах фабрики живут совершенно посторонние лица. Устранение этих недочетов еще более усилит борьбу рабочих фабрики за перевыполнение промфинплана.

ГРУППОВЩИКОВ-РЕВАНШИСТОВ — ДЕЗОРГАНИЗАТОРОВ СОЦИАЛИСТИЧЕСКОГО НАСТУПЛЕНИЯ — К СУРОВОЙ ПАРТИЙНОЙ ОТВЕТСТВЕННОСТИ

Почему „Коммунист“ стал рупором групповщины

«Бакинский рабочий» и «Вышка» на деле доказали, что они действительно являются самым сильным, самым острым оружием ЦК и БК АКП(б) в борьбе за генеральную линию партии.

Газета «Коммунист» (арм.)—орган ЦК и БК АКП(б)—тоже давнее являлась оружием ЦК и БК АКП(б) в борьбе за генеральную линию партии. Она одиннадцать лет своего существования непримиримо стояла на страже генеральной линии партии, была активным участником укрепления большевистских позиций.

Однако, в настоящее время, в период борьбы с групповщиной, когда «Бакинский рабочий» и «Вышка» включились в борьбу за большевистскую организацию масс для выявления и разоблачения зажимщиков самокритики и организаторов групповщины, за руководство ЦК и БК АКП(б), **«Коммунист» катился на позицию антипартийной групповщины против руководства ЦК и БК АКП(б).**

Это произошло потому, что групповщики использовали печать, имея своих агентов в редакции газеты «Коммунист» (армянский) **и прежде всего в лице редактора тов. Саркисова. Они через своих агентов превратили «Коммунист» в рупор групповщиков для групповой борьбы против ЦК и БК АКП(б).**

Тов. **Саркисян** — редактор «Коммуниста»—активно стал в ряды групповщиков, используя газету для групповых целей.

После опубликования в печати заявления тов. Гончаренко, после выявления «Бакинским рабочим» действительных причин бухтинского прорыва, редактор тов. Т. Саркисян дает установку: «защищать большевистское руководство Баиловского райкома и бороться только против руководства Бухты».

Тов. Т. Саркисян с 25 августа находился в отпуску, но он по 29 число был в городе, каждый день приезжал в редакцию и «информировал», т. е. «обрабатывал» работников редакции, передавая установки групповщиков.

27 августа редакция получила оппортунистическое решение Баиловского райкома, которое было направлено против руководства ЦК и БК АКП(б) а также против «Бакинского рабочего» и «Вышки». Вечером в типографии зам. редактора передал распоряжение тов. Саркисяна напечатать это решение.

В этот же вечер в типографию были доставлены десятки резолюций ячеек, в том числе и ячейки типографии «III Интернационала», требующих разоблачения оппортунистического руководства Баиловского райкома. Эти резолюции тов. Саркисян не допустил для опубликования.

На следующий день тов. Саркисян от групповщиков получает явно антипартийную и ложную информацию. Он приходит в редакцию и сообщает: от тов Сталина получена телеграмма о запрещении печатать материалы о групповщине с требованием прекращения «склок» и о том, чтобы никого не снимать с работы. После сообщения тов. Саркисяна о несуществующей телеграмме «Коммунист» стал активизироваться против ЦК и БК АКП(б). Он перед собой ставил задачу: помогать групповщикам «борющимся за кадры».

В редакции создалось мнение: если от тов. Сталина есть такая телеграмма, то, конечно, Баиловский райком нельзя считат оппортунистическим. 31 августа «Коммунист» писал:

«Второй Краснознаменный промысел программы выполнил. Это достигнуто благодаря большевистскому руководству Баиловского райкома».

На последних совещаниях сотрудников редакции тов. Т. Саркисян пытался всячески дискредитировать руководство ЦК и БК АКП(б), распространяя всяческие гнусные, обывательские сплетни и пытаясь этим замазать принципиальную суть групповой борьбы. Тов. Саркисян явно спекулировал на национальном вопросе и в частности на вопросе о тюркских кадрах Сотрудникам редакции он говорил, что ЦК и БК АКП(б) на нашу газету не обращают внимания, снимают с работы местные кадры (Асриев, Караев, Зейналов, Пир, Гарин и др.).

После всего этого, в самый разгар борьбы с групповщиками, тов. Саркисян вместо того, чтобы по-большевистски исправить ошибки и включиться в борьбу на защиту руководства ЦК и БК АКП(б), **оставляет редакцию** и 29 августа уезжает в отпуск. Заменяющий ответственного редактора тов. Мкртчян продолжает линию тов. Саркисяна.

Борьба против ЦК и БК АКП(б) продолжалась бы, если бы не было решения бюро ЗКК ВКП(б) от 30 августа. Это решение разбило оппортунистическую позицию «Коммуниста» и заставило стать на страже генеральной линии партии.

Редакция и коммунисты-сотрудники редакции «Коммунист» (арм.), в частности и тов. Мкртчян, на своем общем собрании честно, по-большевистски признали свои грубые политические ошибки, немедленно исправляя их. С 1 сентября на страницах «Коммуниста» развернули самокритику большевистской организации широких масс на борьбу с оппортунистами, с зажигателями групповщины, за неуклонное проведение **генеральной линии партии. Газета уже вырвана из рук групповщиков, она стала на большевистские позиции.** Остается обеспечить ее твердым руководством. **Необходимо при редакции создать партячейку,** чего до сих пор нет, надо работу редакции перестроить так, чтобы ни на одну минуту не забывать борьбу за генеральную линию партии, за нефть, за хлопок, за коллективизацию, за чистоту рядов партии, за ленинскую национальную политику.

Тогда и только тогда «Коммунист» (армянский), как и другие бакинские газеты, станет сильным, острым оружием ЦК и БК АКП(б).

С. АЙРО.

(«Б. р.»).

Групповщики отвлекают внимание партийной массы от практической работы

БАКУ, 9. **(По телефону от наш. кор.).** Обсудив решение ЗКК ВКП (б) от 30 августа о новой группировке и беспринципной борьбы групповщиков в азербайджанской организации, **общее собрание коммунистов и кандидатов партячейки центрального управления Азнефти одобряет решения большевистского штаба — партийной организации Закавказья.** За последнее время упорная работа борцов за нефть столкнулась с новыми попытками со стороны беспринципных групповщиков отвлечь внимание партмассы от практической деловой работы. Грубо нарушаются директивы ЦК ВКП (б) о прекращении группировочной борьбы и переключении всей азербайджанской и бакинской организации на деловую работу под руководством ЦК и БК АКП (б). Вместо выполнения этой директивы групповщики стали на скользкий путь беспринципной борьбы. Группа во главе со своими руководителями — Зейналовым, Асриевым, Мешковым и др. — вместо борьбы с глубоким прорывом на Бухте, начала борьбу против ЦК и БК АКП (б). Для прикрытия своего факта прорыва и путем замазывания фактов прорыва и зажима самокритики, они пытались отторгнуть большевистскую печать от борьбы с своим разложением, и не допустили в газету «Вышку» (Бакинского рабочего» на предприятия Бухты. В то же время баиловские оппортунисты пытались взять под свое влияние пролетарский боевой орган БК АКП (б) «Вышку», использовав для этого ответственного работника редакции Агамирова, который совершенно правильно исключен за это из партии.

Об'единенное собрание приветствует газ. «Бакинск. рабочий» и «Вышку», своевременно поднявших жестокую борьбу за большевистскую самокритику и генеральную линию партии.

Собрание приветствует ЦК и БК АКП (б), которые ведут азербайджанскую организацию к победному завершению строительства социализма.

Явный выпад против большевистской самокритики

Заслушав и обсудив постановление ЗКК ВКП (б) от 30 августа о положении в азербайджанской парторганизации, комфракция Зак. крайправления союза РЗС **одобряет и целиком присоединяется к вполне правильному большевистскому решению ЗКК ВКП (б).**

Комфракция Зак. крайправления союза РЗС расценивает факт недопущения выездной газеты «Бакинский рабочий» на Бухту для ликвидации прорыва, как явный и грубейший антипартийный выпад против большевистской самокритики со стороны партруководства района и желание замазать причины глубокого прорыва.

Комфракция приветствует решение ЗКК ВКП (б) о снятии с работы зарвавшихся групповщиков Зейналова, Асриева, Сурыгина, Мешкова, Вазралиева, Раджабова и др., ведущих беспринципную борьбу против ЦК и БК. Одновременно комфракция особе отмечает крайне недопустимое участие в беспринципной групповой борьбе гастролирующих — председателя ЗКК союза машиностроения Сидорова и завоpга ЗКК союза нефтяников **Адрова** и считает необходимым поставить перед комфракцией ЗСПС вопрос о действиях Сидорова и Адрова и **принятия по отношению к ним решительных мер.**

* * *

В редакцию продолжают поступать решения парторганизаций, в которых большевики Азербайджана клеймят позором участников групповой беспринципной борьбы против большевистского руководства ЦК и БК АКП (б). В резолюциях отмечается, **что борьба групповщиков была направлена, главным образом, на срыв большевистских темпов социалистического строительства.**

Парторганизации требуют принятия суровых мер партийного взыскания по отношению к Касимову, Зейналову, Мешкову, Сурыгину, Караеву и др.

Групповщики сняты с работы

БАКУ, 9. (ЗТА). Фракция азербайджанского совпрофа, пересмотрев свои решения от 1 сентября по вопросу о положении азербайджанской и бакинской организации, причитые под руководством председателя АСПС Амирасланова, возглавлявшего групповую борьбу в союзах, —отменила и осудила их, как антипартийные, по существу прикрывающие групповщину. Фракция одобрила решение пленума БК АКП (б) о выводе из состава пленума председателя АСПС Амирасланова, как групповщика, и решила снять Амирасланова с работы председателя АСПС, поставив вопрос перед ЦК АКП (б) о выводе его из состава пленума ЦК АКП (б) и перед Закпрофсоветом о выводе из президиума и пленума Закпрофсовета.

За участие в групповой борьбе фракция сняла с работы заворгинсектора Гасанова, завкультсектора Игнатченко и завсоцбытсектора Казаринову.

Фракция с возмущением осудила антипартийную групповую борьбу председателя Закправления союза машиностроителей Сидорова и исключила его из состава пленума АСПС, потребовав его вывода из состава Закпрофсовета.

Фракция также потребовала от Заксоюза нефтяников снять с работы групповщика Адрова.

БАКУ | ПО ТЕЛЕФОНУ | 9 СЕНТЯБРЯ

АСПС проводит по Баку и его районам массовую подготвку к проведению декадника индустриализации. В течение декадника союз промжилкооптроя проводит при помощи бригады рабочую массовую проверку выполнения указаний т. Сталина. Рабочие, об'единенные в союз стройматериалов, в декадник индустриализации проводят массовые субботники по ликвидации прорыва на каменном карьере. Весь заработок за дни субботников будет передан на мероприятия по мунист».

улучшению культурно - бытовых условий рабочих.

Сквозная бригада «Бакинского рабочего» и «Зари Востока» послала в газеты «Правда» и «Гудок» телеграмму следующего содержания:

«Маршрут сквозной бригады бакинцев окончен. Нефтепродукты доставлены в Астрахань без задержки. С рейда Астрахань продвинули 5.000 тонн грозненской нефти. Все материалы сквозной эстафеты Баку—Астрахань сданы астраханской газете «Комму-

На сессии совета Лиги наций

Вопрос об австро-германской таможенной унии „исчерпан“

ЖЕНЕВА, 8. (ЗТА). 7 сентября состоялось заседание совета Лиги наций. Как и ожидалось, совершенно «мирно» прошел вопрос об отзыве гаагского международного трибунала по поводу проекта австро - германской таможенной унии.

По предложению председателя Леру, совет без прений одобрил заготовленную заранее резолюцию, которая заявляет о принятии отзыва к сведению. Резолюция констатирует, что в виду заявлений на сессии европейской комиссии (имеются в виду декларации Шобера и Курциуса об отказе от унии) нет необходимости продолжать рассмотрение данного вопроса.

ПРИЕМ У ТОВ. ЛИТВИНОВА

ЖЕНЕВА, 8. (ЗТА). Тов. **Литвинов** дал завтрак, на котором присутствовал литовский мининдел **Зауннус.**

Тов. Литвинов принял турецкого мининдела **Тевфик Рушди-бея** и товарища мининдела нанкинского правительства **Ван Цзя-чжонь.**

На с'езде английских профбюрократов

Реформисты воздерживаются от „слишком революционных шагов“

БРИСТОЛЬ, 8. (ЗТА). Обсуждение вопроса борьбы с безработицей на бристольском конгрессе английских реформистов происходило хаотически. **Предложения в основном свелись к сокращению рабочей недели до 40 часов, однако, это предложение вызвало возражения со стороны ряда профсоюзных бюрократов, опасавшихся, что это слишком революционный шаг, и настаивавших на ограничении деятельности профсоюзов и борьбе против сверхурочной работы.**

«Оппозиция» конгресса национальному правительству выразилась пока в принятии одной только резолюции против снижения пособий по безработице. С'езд одобрил действия генсовета в связи с правительственным кризисом.

БЛАГОЧЕСТИВЫЙ ГЕНСОВЕТ БОИТСЯ ВСТРЕЧИ С БЕЗРАБОТНЫМИ

ЛОНДОН, 8. (ЗТА). В город Бристоль, где заседает с'езд тред'юньонов, с разных концов Англии идут пешком безработные «голодным походом». Отряд в несколько сот безработных горняков Южного Уэльса окружила полиция, не посмевшая, однако, помешать горнякам с революционными песнями продемонстрировать по улицам. **Генсовет отказался допустить на конгресс делегацию безработных, мотивируя это тем, что нужды безработных и без того известны конгрессу.** Одновременно **генсовет удовлетворил просьбу религиозных общий прочитать проповеди делегатам конгресса.**

Американская жел.-дорожная концессия в Турции

БЕРЛИН, 8. (ЗТА). По сообщению **«Франкфуртер цейтунг»,** переговоры между американской фирмой «Братья Фоко» и турецким правительством о постройке железнодорожной линии **Сивас — Эрзерум** (длина 640 километров, стоимость, примерно — 19 мил. турецких лир, срок постройки—5 лет) закончились соглашением. Кроме американцев, концессии на постройку этой дороги добивались также германцы («К-о Юлиус Бергер») и австрийцы («Альпине Мантана»).

Японская военщина „раздувает кадило“ интервенции в Маньчжурии

ТОКИО, 8. (ЗТА). Печать продолжает уделять много внимания обострению японо - китайских отношений, особенно выделяя убийство капитана японского генштаба Накамура во внутренней Монголии.

Военный самолет, по поручению командира 9-й дивизии, разбрасывал над многими городами летучки, призывающие к защите японских интересов и привиллегий, «находящихся под угрозой» в Маньчжурии и внутренней Монголии.

Совет министров вынес решение ждать результатов повторного расследования, предпринятого Мукденом по делу об убийстве капитана Накамура. В случае затягивания следствия или неудовлетворительного поведения Китая после окончания следствия, Япония, согласно этому решению, поручит министерству иностранных дел совместно с военным министерством обдумать конкретные шаги в отношении Китая.

Плантации сои в Аджаристане.

Готовиться к уборке сои

Не упуская сроков, учесть площади, подготовить помещения, обеспечить уборку и заготовку кадрами

РАЗНОБОЙ В ЦИФРАХ

До сих пор нет точного учета, какая же площадь занята соей, какими сортами ее она занята, каковы эти посевы: сплошные или смешанные — по кукурузе, какова плотность посева и. стало быть. каков может быть предполагаемый выход с га.

Контрольные цифры Грузхлебживсоюза для Озургетского района определяют площадь посева сои в колхозах в 5.051 га (2.605 га сплошных и 2.446 смешанных посевов) и в индивидуальных хозяйствах 181 га.

Фактические же цифры, полученные на месте, показывают, что в колхозах 9.342,9 га (3.749,9 га сплошных и 5.593 смешанных), в индивидуальных хозяйствах 221 га. Разница очень значительная и тем более важная, что часть смешанных посевов сделана здесь по междурядьям новых посадок чая и является таким образом почти сплошными посевами.

Еще значительней разница в Ланчхутском районе.

Подобный разнобой можно встретить и в других районах Западной Грузии (сведения по Хонскому, Хобскому и др. районам). Это в очень сильной степени опорачивает ценность всех плановых наметок по уборке и заготовке сои.

СМЕШАННЫЕ ПОСЕВЫ ЛУЧШЕ СПЛОШНЫХ

Качество посевов в большинстве районов Западной Грузии не плохое. А качество смешанных с кукурузой посевов—особенно высоко. Вот примеры. Один из Хетских колхозов имеет оба вида посевов — 50 га сплошных и 240 га смешанных. Колхозники считают сплошные посевы самыми слабыми — они дадут 14-15 центнеров с га. Смешанные, даже не междурядные, а разбросанные, дадут до 20 цент. В Хони участок агронома Магарадзе с междурядным посевом дает до 15 цент. с га. Участки некоторых колхозов, применивших метод Магарадзе, дадут меньше, но все же не ниже сплошных посевов. Словом, везде в Западной Грузии соя в кукурузе явно чувствует себя лучше, крепче, чем в чистых посевах. Она и выше ростом и несет гораздо больше (до 120 и больше) стручков.

Но это — только с одной стороны. С другой — значительная часть смешанных посевов носит только название таковых. При осмотре их создается впечатление, что соя на них—случайный гость, что при посеве в кукурузу замешалось случайно одно-другое зернышко сои — **так они разрежены.** Есть не мало посевов, в которых на га едва ли наберется свыше 1.000-1.500 кустов. Причина этого заключается в том, что как посеву, так и обработке междурядных и смешанных посевов не было уделено достаточного внимания.

Наряду с этим сейчас наблюдаются случаи уничтожения сои на зеленый корм скоту. Об этом свидетельствуют базары в Хони, Самтреди, Кутаисе, где продается свежескошенная соя на корм скоту.

ГОТОВЬТЕСЬ К УБОРКЕ

До начала уборки осталось две декады. До начала заготовок — месяца полтора. Стало быть, все организации на местах должны были бы уже проработать свои планы, создать свои низовые органы, инструктировать их, разработать планы перевозок, проработать складскую сеть и построить недостающие помещения и т. д. и т. д. Заготовить полмиллиона, а то и больше, центнеров дело не шуточное. В прошлом году сои было в пять раз меньше, и то, нечего греха таить. были случаи порчи ее от несвоевременного вывоза, несвоевременного обмолота, плохого хранения.

Однако, организационная подготовка к уборочной и заготовительной кампаниям на местах еще почти не начата. В некоторых районах, правда, есть свои, доморощенные, планы уборки, но они базируются на требованиях стольких-то косилок, стольких-то молотилок и т. д. А если их не будет?

В ряде районов (Хонский, Хобский, Сенакский) будущие заготовители — райсоюзы—честно сознаются, что ими еще абсолютно ничего не сделано. В центре имеются сведения, что на местах взяты на учет все складские помещения, но на местах зачастую об этом и не знают. Несмотря на постановление высших органов, не перебрасывать работников с.-х. кооперации на другие работы, в Хобиа-днях был снят единственный оставшийся там работник (все другие были переброшены раньше) — председатель райсоюза и назначен начальником милиции. Мобилизуются и технические работники. В Сенаках за последний месяц «обновлен» весь штат, из прежних опытных работников не осталось никого. Кооперативного актива нигде нет. Комиссий содействия, сельуполномоченных и всего в целом аппарата, испытанного и оправдавшего себя на других массовых заготовках и уборках, — нет и в помине.

Правда, есть и новое против прошлого года: три МТС, берущие на себя уборку 14.000 га и обмолот 30.000 га. Но где именно, в каких именно колхозах, как они будут убирать, какие площади останутся предоставленными собственными силами крестьян—этого до сих пор ни райЗО, ни райколхозсоюзы, ни райсоюзы еще не знают. По крайней мере не знали до 25 августа.

Кондиции на приемку сои не только не доведены до крестьян и колхозов, но даже не известны самим первичным заготовителям — райсоюзам.

А между тем, соя — на очереди. Уборка и заготовка ее в этом году обещают быть очень не легкими. Места самотеку, на который все еще есть ставка на местах, здесь не должно быть.

А. Б—ив.

ЭКЗАМЕН ВЫДЕРЖАН

ОБЗОР ПЕЧАТИ

КРАСНЫЙ ВОИН

ԿԱՐՄԻՐ ԶԻՆՎՈՐ

В годы гражданской войны наша печать сыграла громаднейшую роль в деле организации победы. Печать Красной армии периода гражданской войны была тесно связана с широчайшими массами бойцов. Красноармейские газеты того времени (армейские, корпусные, дивизионные) не отставали от своих бойцов ни на шаг. Они бок-о-бок с бойцами стойко переносили все невзгоды боевой обстановки, уверенно шли от победы к победе. Боевая активность, классовая беспощадность к врагу, правдивость, яркость, умение работать в любой обстановке, умение зажигать массы на подвиг, кидать их в бой на защиту социалистических завоеваний и разлагать ряды врага, пролетарская классовая правда — вот характерные особенности красноармейских газет периода гражданской войны.

Эти лучшие традиции красноармейской печати периода гражданской войны целиком унаследованы и умножены нынешней печатью Красной армии—широко разветвленной сетью красноармейских газет, издающихся в каждой части, роте, эскадроне, батарее и даже во взводе. Печатные полковые газеты, шапирографные, многотиражки, рукописные «ильичевки» в ротах и бюллетени во взводах — это далеко еще не полный перечень форм красноармейской печати.

Сотни тысяч военкоров организованы вокруг красноармейских газет. Ибо нигде так полно не осуществлен лозунг: «Каждый военкор ударник, каждый ударник военкор», как в Красной армии.

Красноармейская печать неустанно мобилизует широчайшие массы бойцов на борьбу за генеральную линию партии, за всемерное повышение боеготовности, за железную воинскую дисциплину, за освоение техники, за овладение искусством высших форм современного боя, за пролетарский интернационализм, за укрепление братской спайки Красной армии с трудящимися.

* * *

«Красный Воин» — старейшая боевая красноармейская газета, орган РВС РКА, награжденная за свои заслуги в гражданской войне почетной грамотой РВС СССР, вышла в этом году вместе с частями армии на маневры.

ККА — знаменосец ленинского интернационализма. В ее рядах плечом к плечу твердо-братски, товарищески спаянные, стоят на страже социалистического отечества трудящиеся многонационального Закавказья: армянин, грузин, тюрок, осетин, курд, русский, украинец и др. Это одна семья, один громаднейший коллектив, связанный одними стремлениями, одной волей — защищать самоотверженно страну советов.

«Красный Воин», выходя на маневры, поставил перед частями задачу:

«Под знаменем пролетарского интернационализма проведем маневры» (№ 187).

Газета еще больше способствует укреплению этой спайки тем, что во все время маневров **выходит на 4 языках:** русском, грузинском, армянском и тюркском.

Укрепление интернационального единства Краснознаменной, связи армии с трудящимися — одно из важнейших условий успеха маневров. И **«К. В.»** изо-дня в день, мобилизуя массы бойцов вокруг этих вопросов, зорко следит в то же время за всеми вылазками классового врага, давая им решительный отпор, давая отпор малейшим проявлениям шовинистических и националистических настроений. Сообщая о фактах кулацкой провокации в районе маневров, газета призывает бойцов:

«Еще выше классовую бдительность! Кулацким вылазкам дать решительный отпор. Интернациональной спайкой, товарищеским отношением к местному населению раздавим кулацкую агитацию». (№ 42).

Призыв газеты находит горячий отклик в массах бойцов. Так:

«N полк синих. Бойцы 1 взвода 3 роты в ответ на угрозы империалистов и кулацкие вылазки заявляют: об'являем себя ударниками, берем на себя конкретные обязательства — ни одного дисциплинарного проступка, отлично выполнить боевые задачи». (№ 192).

ККА заключила договор на соревнование с бакинским пролетариатом, **«К. В.»** организует красноармейские массы вокруг конкретных обязательств договора.

«Крепче связь с бакинским пролетариатом! Деритесь за знамя бакинских нефтяников!

Вот, что нужно добиться полку для того, чтобы получить красное знамя нефтяников: в походе не должно быть ни одного отстающего, все бойцы должны аккуратно обращаться с оружием и лошадьми, на 100 проц. выполнить тактические задачи маневров, широко провести политическую работу с местным населением» (№ 191).

Этот призыв газеты вылился на ее полосах в мощную интернациональную перекличку бакинских пролетариев с бойцами Краснознаменной. Рабочие 4 укрупненного промысла Ленинского района, давая наказ бойцам, обращаются к ним с призывом (№ 191):

«Капиталистический мир лихорадочно готовится к войне против Советского союза. Не теряйте времени! Изучайте военное искусство. Разверните социалистическое соревнование между ротами, взводами и отделениями. А мы здесь, на промыслах, будем выполнять программу по добыче»...

«...Крепче связь с бакинскими пролетариями. Будьте достойными бойцами пролетарской армии. Овладевайте военной техникой. Превратите ваши маневры в широкую проверку боеготовности», — пишут в своем наказе 300 рабочих делегатов конференции Бинагадинского района.

«...В совершенстве овладейте военной техникой, — пишут бурильщики Сураханского района. — Не допускайте ни одного дисциплинарного нарушения. Берегите, как зеницу ока, свое оружие».

Эти призывы горячо были подхвачены бойцами Краснознаменной и претворены ими в жизнь.

«Дадим темпы и качество... Особенно хорошо работали партийцы и комсомольцы, показывая личный пример и увлекая за собой всех красноармейцев. Их имена: тт. Ковлоев, Мкртычан, Мадаев, Малюгин, Головатов, Шабанов»...

«...Мы находимся сейчас на N-ской высоте, — пишут бойцы N батальона синих, — мы составляем огненную челюсть тех клещей, которые создал наш отряд для «противника» вот у этих ворот ущелья... Знамя бакинских нефтяников должно быть и будет нашим — этому порука та бурная волна энтузиазма, с которой мы «штурмовали» N-скую высоту, с которой мы будем биться за отличное проведение маневров». (№ 191).

Помещая десятки таких заметок, мобилизуя вокруг них бойцов, **«К. В.»** (надо учесть трудность получения материала в боевой обстановке) явился действительно коллективным организатором красноармейской массы на борьбу за ленинскую национальную политику, за укрепление Закфедерации, за боевую мощь Красной армии, одним из главных элементов которой является крепкая связь с трудящимися.

Помня о политических задачах маневров, **«К. В.»** сочетает свою специфически - оперативную работу с важнейшими очередными хозяйственно - политическими задачами, упорно борется за генеральную линию партии, за организацию масс вокруг последней, за дальнейший рост партии и комсомола.

«Совершенно ясно, что полный успех маневров будет обеспечен только в том случае, если каждый боец будет постоянно, ежечасно помнить связь между своей работой и той политической обстановкой, в которой проходят маневры». (№ 189).

Эту установку «К. В.» успешно осуществляет на всем протяжении маневров. Газета из номера в номер раз'ясняет бойцу международные события, показывает достижения социалистической стройки, увязывает это с дальнейшим повышением темпов боевой подготовки. В номере 196 «К. В.», рассказав своим читателям о ходе хлебозаготовок, ставит перед каждым бойцом задачу:

«Уходя с маневренных полей, добиться массовой работой, чтобы население района маневров успешно провело бы хлебозаготовки».

Из номера в номер «К. В.» борется за рост партии и комсомола, за ведущую роль коммунистов и комсомольцев в боевой учебе. Бросая лозунг:

«Лучших бойцов, ударников военно - политической учебы, в ряды ленинской партии и комсомола»,

газета систематически помещает сводки из частей о росте партии, помогает своими указаниями низовой ячейке в работе по вербовке. Предостерегая от «голой погони за цифрой», газета обращает особенное внимание на качественный отбор принимаемых:

«Оказать всемерную помощь вновь принятым в партию и комсомол в выполнении ими задач, которые поставлены на маневрах перед коммунистами и комсомольцами. Ведь по существу маневры являются лучшей проверкой классовой боеспособности и примерности кандидатского состава. Вновь принятые с честью должны выдержать эту проверку, с первых же шагов показать свои большевистские качества.

Нужно окружить молодых коммунистов и комсомольцев особым вниманием, втянуть их в практическую работу, обеспечить тщательный инструктаж, проверку и помощь в выполнении заданий». (№ 193).

Работа партполитаппарата и **«К. В.»** о вербовке в партию дала крупные результаты:

«В N стр. полку в маневренные дни подано 46 заявлений в партию и 17 в комсомол. В N артдиве подано 35 заявлений о вступлении в партию. В N груз. стр. дивизии за время двух маршей подано 58 заявлений в партию и 28 в комсомол. В N роте связи подано 11 заявлений в партию». (№ 193).

Показом лучших образцов работы на маневрах, лучших, инициативных бойцов - ударников и командиров **«К. В.»** подстегивает отстающих, нерадивых, недисциплинированных бойцов, заставляя их равняться по передовикам в боевой учебе.

«По ним надо равняться», — призывает газета и приводит ряд имен бойцов, проявивших подлинно большевистские темпы, смелость, решительность и инициативу в «боевой» обстановке. Газета не только требует равнения по передовикам, она жестко бичует тех, кто не оправдывает высокого звания бойца Красной армии, не выполняет своих обязательств, тормозит дело боевого совершенствования армии. Газета не только серьезным газетным материалом, но и едким фельетоном бьет по носителям расхлябанности, нерешительности и недисциплинированности, каждым фактом агитируя, политически воспитывая массы бойцов, каждым фактом

МТС должны быть авангардом осенней посевной

НЕМЕДЛЕННО ДОБИТЬСЯ РЕШИТЕЛЬНОГО ПЕРЕЛОМА В ТЕМПАХ ВСПАШКИ

Необходимо немедленное, решительное вмешательство

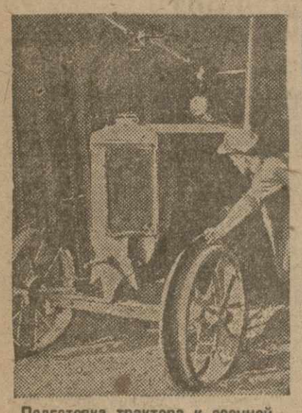

Подготовка трактора к осенней вспашке в сел. Квачхири (Кутаис. район).

(От нашего корреспондента).

Во дворе Бардинской МТС — 13 тракторов. Частично разобранные, покрытые грязью и пылью, с заржавевшими от дождей частями, ничем не прикрытые от непогоды 13 «валлисов» производят жалкое впечатление.

— Всего у МТС 68 тракторов, из них около 50 готовы к осенней кампании, — поясняет директор МТС.

— А эти?

— Частей нет. Можно было бы некоторые собрать и пустить, да нигде не можем достать 2-миллиметровой стальной проволоки для пружин. Посылаем в центр заявки — безрезультатно.

МТС—в катастрофическом положении. Надо приступить к осенней пахоте, а МТС не может.

— Переводили на хозрасчет,—заявляет директор.

Это странное об'яснение, оказывается, имеет в виду следующее: Бардинская МТС не подготовилась к переходу на хозрасчет, и когда оказалась перед ним, как перед фактом, по красочному определению директора, «села в калошу». **МТС запуталась в своих и чужих долгах.** Большую сумму должны МТС колхозы. МТС задолжала Дайриттифаку за горючее.

— **Не знаю даже, сколько должны. Дайраттифак говорит—8 тысяч, наша бухгалтерия показывает 10,**—характеризует директор состояние финансового учета.

Дайриттифак из-за неуплаты долга прекратил отпуск горючего МТС даже за наличные. МТС, оставшись без керосина, не может выпустить тракторы в поле. 12 тракторов, работающих на молотьбе, останавливаются—работают не с полной нагрузкой. Уплатить же долг Дайриттифаку МТС не может, не получив долгов от колхозов.

У МТС не хватает трактористов. Обученные рулевики разбежались.

— Уходят на кочевку в самый разгар работы,—привел директор «объективную» причину.

Но известная доля вины ложится и на МТС, которая дала рулевикам техническую подготовку и не позаботилась о поднятии политического уровня учащихся, не сумела раз'яснительной работой предупредить их уход на кочевку.

К пахоте МТС не решается приступить еще по одной причине. Наделы колхозных земель на осеннюю кампанию не выделены. МТС не знает, какие участки надо вспахать. Районные организации ничего не предпринимают для разрешения этого вопоса.

Бардинская МТС вступает в осеннюю с.-х. кампанию с солидным грузом дефектов и бесхозяйственности.

М. К.

МТС вспахано 20,556 га—8,2 проц.

Сводка Зактракторцентра по МТС на 5 сентября

	Га	В %
Улуханлинская	1402	100
Али-Байрамлинская	1209	40,3
Агаринская	1820	30,3
Нахичеванская	1200	25,5
Норашенская	1009	25,2
Пушкинская	1307	14,5
Касум-Измайловская	1864	12,4
Лякская	1635	10,9
Давалинская	238	7,7
Хачмасская	707	7,0
Карягинская	631	7,0
Доллярская	764	6,9
Тертерская	604	6,0
Борчалинская	535	5,3
Кюрдамирская	659	4,3
Сальянская	804	4,0
Уджарская	506	3,1
Тирипоно-Мухранская	102	1,7
Бардинская	144	1,3
Акстафинская	446	0.27
Агджабединская	28	0,16
Багаршапатская	1542	—
Сардарабадская	1385	—
Каразская	20	—
Карадонлинская	—	—
Сабирабадская	—	—
Астрахан-Базарская	—	—
Лагодехская	—	—
Абашская	—	—
Ланчхутская	—	—
Всего в ЗСФСР	20556	8,2

На первом месте—МТС Армении, уже перевыполнившие план вспашки на 14 проц. (4.562 га вместо 4.000). На 2-м месте—МТС Грузии: 2.477 га—9 проц. В Азербайджане МТС вспахано 13.517 га—6,1 проц.

К ответственности за неиспользование и сокрытие семян

ГАЛИ. (ЗТА). На складе Рай. СТСК еще с весенней посевной кампании лежат нераспределенными семена клевера и люцерны—2,5 тонны, кормовой свеклы—0,5 центн. и свеклы 5 тонн. Во время посевной кампании в этих семенах ощущался острый недостаток. Целому ряду колхозов и поселковых товариществ было отказано по заявкам в виду отсутствия семян. Таким образом галький РСТСК мало того, что не выполнил своего плана по севу, но еще и сорвал выполнение плана в других районах. Наркомзем Абхазии обратился в прокуратуру с просьбой расследовать этот безобразный факт укрытия семенных ресурсов и привлечь виновных к ответственности.

Бесхозяйственность, обезличка тормозят осеннюю с.-х. кампанию

ЭРИВАНЬ, 9. (ЗТА). Составленные наркомземом планы осеннего сева хотя и разосланы на места давно (14 августа), однако, по поступающим из районов сообщениям, **обсуждение планов на местах проходит чрезвычайно медленно.**

Не лучше обстоит с ремонтом сельхозорудий: не везде организованы ремонтные мастерские, не учтены нуждающиеся в ремонте после весеннего сева сельхозорудия.

Бригады представителей наркомзема и районных РКИ в ряде районов обнаружили многочисленные случаи вопиющей бесхозяйственности и обезлички. Например, **в Агбабе перед помещением райсоюза, под открытым небом, в грязи, разбросана масса сельхозорудий с разобранными частями, и никто не знает, каким образом они очутились тут и куда нужно их перебросить. На районных складах с давних пор валяются до 500 плугов системы ОКА** и это в то время, когда в поясе хлебных культур в них ощущается острая потребность.

Благодаря медлительности Союзхлеба и Хлебживотноводсоюза до сих пор районы не обеспечены семенами сорта «украинка», отличающегося высокой урожайностью.

На 1 сентября в Армении вспахано всего 64.430 га осенней.

Рабочий скот совхоза не используется

Весной этого года в Астрахан-Базарском районе был организован Покровский хлопковый совхоз, в котором было посеяно 933 га богарного хлопка, из коих уцелело, только 613. Остальной хлопок из за солончаковости почвы, плохой и несвоевременной полки—погиб.

Усиленно готовясь к хлопкоуборочной кампании, совхоз приступил также к вспашке под зябь. По плану посевная площадь хлопка в Покровском совхозе в 1932 году составит 10.000 га и, кроме того, под ячмень отводится 3.000 га.

Всего имеется 45 тракторов—10 «интернационалов» и 5 «формолов».

Чтобы справиться с планом вспашки под зябь (13.000 га), необходимо еще 25 тракторов.

Совхозный рабочий скот долгое время не снабжается фуражем и содержится на одном лишь подножном корму, от чего он сильно истощен. Заксовхозхлопкотресту необходимо срочно добиться выдачи совхозу ячменя из Астрахан-базарского ссыпного пункта Союзхлеба, иначе **весь ячмень будет вывезен в порт Ильич—Баку, откуда уже затем придется вновь завозить его обратно в Покровку.**

Ю. Н.

Сбор и очистка семян не организованы

В Гянджинском районе к осени следовало засеять 140 га горохом или другими кормовыми травами для силоса, но для этого посева **еще даже семян не достали.**

Осенние огороды также не засеваются. Есть только предположение засеять 400 га.

Сроки же сева уже все пропущены.

Со сбором семенных и страховых фондов и с протравливанием дело обстоит также из рук вон плохо. Райколхозсоюз заверяет, что принял все меры к сбору фондов, однако во многих колхозах пока ничего еще не сделано.

Протравливание и очистку зерна следовало производить во время молотьбы, но МТС не сделала этого. Таким образом, создается угроза, что некоторые единоличники могут засеять неочищенным и непротравленным зерном. Необходимо срочно организовать протравливание как в колхозах, так и у единоличников, чтобы предотвратить эту опасность.

Надо отметить и угрожающее положение с заводом сельхозмашин. Райколхозсоюз дал заявки отделению Закселькснаба, но они не оформлены, и неизвестно, через кого и когда будут получены машины.

В бои за социалистическое животноводство

ЗАКАВКАЗСКИЙ СЛЕТ РЕДАКТОРОВ ГАЗЕТ ЖИВОТНОВОДЧЕСКИХ РАЙОНОВ

За укрепление и рост социалистического животноводства

Обращение ЦК ВКП (б) и Совнаркома СССР об укреплении социалистического животноводства дает развернутую программу большевистского наступления на этом важном участке сельского хозяйства.

«В 1931 году должен быть заложен твердый фундамент для дальнейшего быстрого развития социалистического сектора животноводства, с тем, чтобы обеспечить и в этой последней, пока еще слабо обобществленной, отрасли сельскохозяйственного производства победу действительно организованного механизированного и основанного на последних достижениях науки крупного социалистического хозяйства».

Большая задача в деле борьбы за укрепление социалистического животноводства ложится на районную печать животноводческих районов.

Газеты животноводческих районов Закавказья еще страдают недостатками, на которые указывает в своем постановлении о сельской и районной печати ЦК ВКП (б): **«Ряд газет не имеет еще ярко выраженного производственного характера** (в соответствии с экономикой данного района)».

Под углом исправления этих недочетов, под углом поднятия работы печати до уровня задач, выдвигаемых в области развития социалистического животноводства, прошел **слет редакторов печатных газет животноводческих районов, созванный редакцией «Зари Востока».**

На совещании присутствовало 11 редакторов газет основных животноводческих районов. Два дня совещание обсуждало вопросы социалистического животноводства, роль и задачи районной и низовой печати в этой области. **Слет дал ценные результаты как в смысле обмена опытом редакторов газет, так и в отношении большого количества практических предложений работников низовой печати по докладам Закнаркомзема, Закколхозцентра и Наркомзема Грузии.**

Уход за скотом поставлен безобразно

В прениях по докладам редакторы газет указывали на ряд существенных недостатков в работе животноводческих организаций. Особенно досталось трестам «Свиновод», «Скотовод» и «Овцевод», которые до сих пор не могли наладить руководство своими совхозами.

«Скотовод» проводит премирование не в зависимости от работы совхоза, а по степени личной близости работников треста с директором —говорит тов. **Микеладзе.**—Директор Башкичетского совхоза Колесников был 3 раза премирован, совхоз получил переходящее знамя в то время как Колесникова на-днях сняли, **так как он развалил совхоз,** травил молодых специалистов и проводил великодержавную шовинистическую политику.

— Уход за скотом поставлен в ряде совхозов безобразно,—заявляют почти все участники слета.—В Уонском совхозе «Свиновода» за последнее время из 175 поросят пало 125. Конторы трестов не могут добиться от дирекции совхозов сведений о падеже скота. **Только в результате преступно-оппортунистического руководства «Скотовода» могло получиться так, что в Чермодильском совхозе имеется особый «фонд» из 300 голов скота, нигде не учтенных специально для замены ими в списках павшего скота.**

Внимательно читать районные газеты

Редактор газеты **«Хурзарин»** (Юго-Осетия) тов. **Валиев** подробно рассказывает о достижениях колхозников Юго-Осетии в деле животноводства. Нужно только помочь им кредитами на строительство скотных дворов, так как, несмотря на мобилизацию внутренних ресурсов, средств все же не хватает.

Тов. Валиев **выдвигает важный вопрос о постоянной связи районных газет с республиканскими и закавказскими организациями. Наркомземы должны рассылать районным газетам сведения о ходе с.-х. кампаний, планы и т. д.** Все центральные организации должны внимательно следить за районной печатью.

Шесть месяцев выбирали место для совхозов

О безобразном ходе строительства животноводческих совхозов подробно рассказывает тов. Сандадзе (газета «Колхозный путь» Агбулах-Манглисского района). В течение шести месяцев «Скотовод» и «Свиновод» были заняты выбором места для совхозов. Место, наконец, выбрали. Но скоро наступят холода. За этот короткий срок постройка должна быть закончена. Строительство развертывается медленно. До сих пор не приступили к отводу воды из родников, а без воды совхоз существовать не может.

Далее тов. Сандадзе отмечает огромную пользу слета редакторов районных газет. «Кроме таких слетов и помещения руководящих обзоров низовых газет, редакции «З. В.» нужно командировать инструкторов на места для практической помощи районным газетам,—говорит тов. Сандадзе.—Необходимо помочь районным газетам в оборудовании своих типографий, так как печатание газеты в Тифлисе вызывает много затруднений».

„Стать коллективными рабкорами центральной прессы"

— В животноводческих колхозах Сигнахского района сдельщины нет, —говорит тов. **Бурталадзе** (газета **«Колмеурне»**).—До сих пор мы не получили от Колхозцентра норм выработки, а из-за этого тормозится внедрение сдельщины. У нас в колхозах обобществлено 56 тысяч крупного и мелкого скота, и в результате отсутствия норм выработки колхознику записывается трудодень за каждую сделанную мелочь.

Районная газета здесь не в силах что-либо предпринять. Нужна помощь **«Зари Востока»**, которая должна добиться от Колхозцентра ускорения присылки норм выработки и усиления руководства. В будущем необходимо, чтобы районные газеты в таких случаях всегда обращались в краевой орган, стали бы, как указывает ЦК ВКП (б), «коллективными рабкорами центральной прессы».

Тов. Бурталадзе далее приводит факты бесхозяйственности Ширакского овцеводческого совхоза. До сих пор неурегулировано водоснабжение, и ведро воды обходится чуть ли не в рубль. Сейчас с эйлагов спускается более 4 тысяч голов скота, а помещения для них еще не готовы.

Чабану—внимание

— Перед Закатальским районом,— говорит редактор газеты **«Колхоза догру»** тов. **Гюль Ахмедов**,—стоят большие задачи. Наш район не только животноводческий; мы имеем большую площадь под техническими культурами: табаком, своей, арахисом и т. д.

В районе есть животноводческий совхоз на 15 тыс. овец. Поголовье в колхозах достигает 33 тыс. голов. Недавно наша газета созвала специальное совещание чабанов. На этом совещании мы подробно обсудили с ними вопросы ухода за скотом, сохранения стада и выращивания молодняка. Дело в том, что на чабанов, на их работу и бытовые условия никто не обращает внимания, тогда как они являются главными проводниками и исполнителями наших мероприятий по укреплению социалистического животноводства. Мы не могли мириться с таким положением, когда все чабаны ходят босиком по горам и пастбищам, а головотяпы из Кожсиндиката отказываются выделить для них на подшивку каламанов несколько кож из заготовленных в районе. Мы просим **«Зарю Востока»** помочь нам добиться улучшения материально-бытовых условий чабанов.

В деле борьбы за внедрение сдельщины и организацию труда в овцеводческих колхозах центральная печать также должна нам помочь. До сих пор не выработаны правила внутреннего распорядка и нормы выработки для овцеводческих колхозов, а без этого нельзя провести в них сдельщину и правильно организовать труд. Нужно ввести в систему, чтобы все товарищи, приезжающие в районы, для контроля, руководства и т. д., связывались бы обязательно с районными газетами. Мы можем им во многом помочь, а они также помогут нам своими указаниями. Кулачество использует каждую нашу ошибку, каждый неверный шаг отдельного работника для своих целей, для своей агитации. Особенно это проявилось в отношении силоса. В частности в нашем районе силосование проводится без всякой помощи специалистов. Мы силосуем сено, но не знаем, что из этого получится, так как в районе нет ни одного человека, который был бы в курсе этого дела. Нужно немедленно оказать помощь всем районам в деле силосования.

Усилить помощь районной печати

Тов. Шарашидзе (газета **«За большевистские темпы»** Боржомского района) говорит о **необходимости усилить руководство и помощь районной печати со стороны центральных газет.** Необходимо посылать районным газетам статьи по всем вопросам сегодняшнего дня. Тов. Шарашидзе останавливается на качестве передаваемой Закгатом информации. **Большинство материалов Закгатга редакция не может использовать** в виду постоянного запаздывания их, а также из-за того, что по содержанию материал для районной газеты не подходит. Нужно перестроить работу Закгатга так, чтобы эта организация могла помочь районной печати.

Газета—организатор коллективизации

Тов. **Семерджян** (Караклисская районная газета) отмечает, что новое руководство райкома значительно оживило газету. Недавно по инициативе газеты был проведен слет животноводческих колхозов, при чем в результате слета 300 единоличников бедняков и середняков подали заявление о приеме в колхозы.

В животноводческом совхозе крупный прорыв, а районная газета не в силах сама выправить положение. Нужна помощь центральной прессы, чтобы воздействовать на Заксельстрой, который срывает строительство в совхозе. Руководство «Хорурдаин Айастан» низовой печатью **недостаточное. Районные газеты не получают от нее помощи в своей работе.**

В Нухинском районе безобразно ведутся шерстезаготовки

говорит редактор газеты **«Шеки фраласи»** тов. **Мамедов.** Наши заготовители конкурируют с дагестанскими, набивают цены и соблазняют сдатчиков увеличенными нормами промтоваров. Это положение мы должны с помощью «Зари Востока» немедленно урегулировать. Далее тов. Мамедов останавливается на необходимости строжайшего контроля над деятельностью заготовительных пунктов Союзмяса, которые зачастую отправляют на убой нагульные гурты племенного, полуплеменного и стельного скота, годного для производственных целей.

Кормовая база увеличивается

Перед печатью Нагорного Карабаха —говорит тов. **Ахумян** (ред. **«Хорурдаин Карабах»**),—стоят громадные задачи. В этом году в Карабахе кормовая база увеличивается, развертывается силосная кампания. Наша газета должна драться за выполнение планов, за организацию массовых курсов по животноводству для колхозников, мы должны давать в каждом номере популярные зоотехнические статьи и беседы, издавать их отдельными листовками. Необходимо также организовать массовый выпуск литературы по животноводству.

Против кулацкой уравниловки, против едоцкого распределения доходов

Подводя итоги слета, зав. сектором ударных бригад редакции «Зари Востока» **тов. Бисчинов** отметил, что обращение ЦК ВКП (б) и Совнаркома СССР ставит перед низовой печатью большие и ответственные задачи. Главная из этих задач — это борьба за выполнение всех намеченных планов комплектования стада совхозов и колхозных товарных ферм, борьба за сохранение стада и выращивание молодняка, за увеличение выхода товарной продукции.

В животноводческих колхозах нужно бороться за сдельщину, за организацию труда против кулацкой уравниловки, против едоцкого распределения. В совхозах газеты должны в первую очередь взять под неослабный контроль ход капитального строительства, за правильную организацию вербовки рабочих, за максимальное использование местных строительных материалов, за экономное их строительство. Газеты должны стать проводниками и застрельщиками высших форм социалистического труда — соревнования, ударничества, общественного буксира и т. д. Нужно организовать систематическую проверку выполнения директив партии и указаний печати, показывать образцы ударной работы.

Какими методами должны работать наши газеты?

Эти методы указаны в постановлении ЦК ВКП (б) о рабселькоровском движении. Основное требование, которое мы пред'являем к районной газете, это — массовость и оперативность. Газета должна организовать вокруг себя крепкий селькоровский актив, вовлечь в свою работу лучших передовых ударников. Лозунг «каждый ударник рабкор и каждый рабкор ударник» должен определять содержание всей работы газеты. Нужно переключиться на массовые рейды рабкоровских бригад, проводить налеты, обследования. Необходимо систематически созывать слеты селькоров по отдельным профессиям — скотников, доильщиц, свинарей, чабанов и обсуждать с ними вопросы производства.

В этой работе не нужно забывать селькора - одиночку. Нужно вести с ними систематическую работу, помогать им, учить их.

Необходимо добиться тесной связи районных газет с центральными организациями. Надо заставить Наркомзем читать районные газеты и принимать меры по заметкам. Районные газеты должны также тесно связаться с центральной прессой. Все вопросы, которые не могут быть разрешены на месте, надо переносить на страницы центральной печати.

Перестроившись на основе директив ЦК ВКП (б), развернув борьбу за укрепление социалистического животноводства, ведя непримиримую борьбу с кулачьем и его агентурой-правыми и «левыми» оппортунистами и примиренцами к ним, с осколками меньшевистской, дашнакской и мусаватской контрреволюции, борясь за выполнение и перевыполнение планов совхозного строительства, на организационно - хозяйственное укрепление колхозов, за сдельщину, лучшую организацию и социалистические формы труда, низовая печать животноводческих районов сумеет выполнить стоящие перед ней задачи — станет действительным «коллективным организатором масс», организатором колхозного движения, организатором разрешения животноводческой проблемы.

ПОРА ПРАКТИЧЕСКИ ПРИСТУПИТЬ К ПЕРЕСТРОЙКЕ ОПЛАТЫ ТРУДА

В основу единых закавказских норм расценок положена 7-миразрядная тарифная сетка, которая из-за незначительной разницы между соседними разрядами не стимулирует стремление рабочих к повышению своей квалификации. Из ознакомления с тарифной сеткой видно, что в Азербайджане при переводе рабочего из первого разряда во второй рабочий получает прибавку в 43 к., из второго в третий—34 коп. и из третьего в четвертый — 25 коп. Такое же положение в Грузии и Армении. Приведенный пример показывает, что чем выше разряд, тем прибавка пропорционально уменьшается. Перевод из одного разряда в другой связан с повышением квалификации рабочего и такая система, безусловно, задерживает стремление рабочих к повышению своей квалификации. Характерным является еще и то, что рабочий подчас на более легких подсобных работах получает больше, чем на основных: землекоп за рабочий день получает 5 руб., а плотник — 4 руб.

Заработная плата фактически оторвана от выработки каждого рабочего, так как на **стройках все еще существует коллективная сдельщина,** при которой группа рабочих в несколько десятков человек одного разряда делит заработок всей группы между собой поровну. Эта **коллективная сдельщина основана на уравниловке и полном обезличении зарплаты.** Она препятствует действительному развертыванию соцсоревнования и ударничества.

Нужно повести решительную борьбу против существующих настроений о невозможности проведения индивидуальной сдельщины, так как, мол, нельзя организовать индивидуальный учет выработки. Можно с успехом перевести на индивидуальную сдельщину: столяров, штукатуров, арматурщиков, стекольщиков, печников, часть работы плотников, каменщиков и др.

Чрезвычайно важным является вопрос о ликвидации артелей и создании и укреплении бригад. Старший артельщик или групповик, который по существу является не столько организатором работ, сколько выборным ходатаем от рабочих в конторе, должен быть немедленно заменен бригадиром. Еще надо отметить, что до сих пор в бригадах нет даже профуполномоченных.

Недавно введенные единые нормы и расценки внесли некоторую плановость и устранили разнобой в расценках на одинаковые работы, ослабив тем самым переход рабочих с одного строительства на другое. Но вместе с тем эти расценки страдают и недостатками: они построены на основе тарифной сетки с элементами уравнительности. До сих пор ни в районах, ни на местах у прорабов нет нормировщиков и учетчиков. Места полагают, что нормы и расценки освобождают об'екты строительства от технического нормирования. Как следствие этого ошибочного взгляда на технормирование, мы сегодня имеем механическое и бюрократическое применение единых норм и расценок, на почве чего очень часто возникает недовольство, усиливающее текучесть рабочей силы. Единые закавказские нормы и расценки должны служить основой для дальнейшего развития технического нормирования.

В вопросе о применении единых норм и расценок профорганизации проявили бездействие. Они до сих пор не подумали о необходимости довести единые нормы и расценки до рабочих и технического персонала. Закстройоб'единение и закавказское междуведомственное совещание не обеспечили выпуска книжек по единым нормам и расценкам в необходимом количестве на русск. и на национальных языках. Они не обеспечили издание исправленных расценок. Это следует сделать как можно скорее.

Успешное завершение строительного плана 1931 г. требует от районов и прорабов максимального вовлечения рабочих и, в первую очередь, ударников в дело коренной перестройки зарплаты и организации труда на основе указаний тов. Сталина, сделанных им на совещании хозяйственников.

Х. ИСКАНДЕРОВ.

Всем ударникам „Правды"

В связи с окончанием 5-го всесоюзного рейда по проверке подготовки к 1931-32 учебному году, 10 сентября, в 7 час. вечера, в помещении клуба рабочих трамвая (Плехановский проспект, рядом с клубом им. Орджоникидзе) созывается

4-й общегородской слет ударников „Правды"

ПОВЕСТКА СЛЕТА: 1) доклад Наркомпроса Грузии и Тифгорно; 2) итоги 5-го всесоюзного рейда по проверке подготовки к учебному году (содокладчики — участники рейда).

На слет приглашаются актив союза работников просвещения, а также представители школ, фабзав учей, техникумов, вузов, которые были обследованы ударными бригадами «Правды».

ЗАКАВКАЗСКОЕ ПРЕДСТАВИТЕЛЬСТВО «ПРАВДЫ».

По-ударному реализовать овощный урожай

Социалистическое земледелие совхозов и колхозов обеспечило нашу страну хлебом. Рыбное хозяйство, хотя и не выполнило еще весь годовой план путины, но все же дало стране в первом полугодии этого года больше рыбных продуктов, чем в первое полугодие прошлого года. И, наконец, площадь под огородами, урожай овощей и картофеля в этом году значительно превышают прошлогодние.

При тщательной уборке максимальной проработке и заботливом сохранении есть полная возможность целиком удовлетворить потребности рабочих центров в овощах и картофеле.

Партия добилась, однако, не только количественного увеличения производства овощей и картофеля в этом году. Она добилась огромного успеха в социалистической реконструкции овощного хозяйства. Выросли и окрепли овощные совхозы и колхозы. Выполнено с превышением важнейшее решение партии о севе 300.000 га огородов в пригородных хозяйствах потребительской кооперации.

Окончательное закрепление успехов социалистической реконструкции овощного хозяйства в нашей стране предполагает большевистскую реализацию позднего, т.-е. основного, урожая овощей второго социалистического огородного сева

Большевистская реализация урожая овощей — это значит, во-первых, уборка всей засеянной площади в наикратчайший срок, во-вторых, с наименьшими потерями, в-третьих, при наиболее высокой товарности, в-четвертых, вывозка, доставка и правильное хранение продуктов, в-пятых, максимальная переработка урожая на месте и, в-шестых, создание предпосылок для дальнейшего расширения социалистического огородического хозяйства.

Большевистская реализация овощного урожая есть дело всей страны, всех парторганизаций, советов, профсоюзов, комсомола, хозяйственных органов и, в особенности, транспорта. Партия ставит перед всей страной задачу быстрейшей реализации нового урожая, имеющего огромное значение для создания запасов продуктов питания на зиму и для дальнейшего расширения овощного хозяйства.

Боевой характер и подлинную ударность эта задача приобретает еще потому, что реализация огородного урожая представляет нам ограниченные возможности во времени. Поэтому за быстрой уборкой должны неотступно следовать быстрая переработка, вывозка, приемка и надежное хранение. Только выполнение всех этих условий гарантирует уборку и сохранение огородной продукции.

Некоторое представление о величине поставленной задачи дают следующие цифры. Централизованный план предусматривает заготовку около 10 млн. тонн картофеля и овощей. Эта огромная масса продукции должна быть убрана и в максимальной степени продуктивно использована. К сожалению, ни уборка, ни вывозка не идут такими темпами, которые гарантировали бы выполнение указаний партии. В августе уборка и вывозка шли явно неудовлетворительно. Августовский план заготовки—774.350 тонн овощей—был выполнен на 20 с лишним процентов, картофеля — на 25 проц. Правда, при этом были превышены заготовки августа 1930 года, но это ни в какой степени не меняет того основного факта, что августовские темпы заготовок—это неударные темпы.

Приблизительно в таком же состоянии находится отгрузка. По сведениям на 21 августа план отгрузки всех овощей выполнен на 40,6 проц., картофеля — на 32,8 проц.

Еще хуже обстоит дело с уборкой овощей, чем отчасти об'ясняется низкий уровень заготовок. В качестве иллюстрации можно привести темпы уборки овощей в хозяйствах потребкооперации. На площади 340 тысяч га, засеянной в этом году, предполагается убрать 3.741.055 тонн овощей. Убрано же пока всего 135.077 тонн, или полпроцента.

Эти цифры достаточны для того, чтобы забить тревогу о явно неудовлетворительном ходе уборки овощей, создающем реальную угрозу созданию зимних запасов и бесперебойному снабжению пролетарских центров овощами и картофелем.

На Центросоюз, Наркомзем и местные партийные организации ложится ответственность за своевременную уборку и вывозку урожая. Надо помнить, что в нашем распоряжении остались недели, а в некоторых местах—только дни. Поэтому для реализации урожая нужна подлинная мобилизация всех сил советской общественности. В частности, необходимо привлечь рабочих и служащих и их семьи к уборке огородов, обеспечив за ними соответствующую долю собранного урожая. Огромное значение имеет прикрепление пригородных огородов к заводам, фабрикам и учреждениям. Эти два мероприятия могут предоставить в распоряжение огородных хозяйств значительное количество рабочих рук, необходимых для быстрой уборки урожая. Но одного этого мало. Постоянный состав пригородных хозяйств должен сам проявить наибольшую ударность, инициативность и организованность. Соревнование и ударничество, сдельщина, повышение ответственности каждого рабочего и служащего огородного хозяйства за поручаемое ему дело—вот, что должно стать основной программой действия руководителей и рабочих огородных совхозов и членов огородных колхозов.

Уборка, однако, это только часть задачи. Вторая часть заключается в вывозке, переработке и хранении. Несомненно, что силами и средствами одних хозяйств вряд ли возможно вывезти весь урожай. Поэтому на местах сейчас же необходима мобилизация транспортных средств. В короткий срок для вывозки урожая должны быть в наибольшей степени использованы все транспортные возможности.

Нужно далее в максимальной степени организовать переработку овощей на месте уборки. Сушка, засолка и квашение тех овощей, которые не могут быть немедленно вывезены, должны производиться на месте. Полным ходом круглые сутки должны работать перерабатывающие предприятия. Такими же темпами должны итти погрузка и выгрузка прибывших овощей.

Лозунг рабочих и служащих водного и желдорожного транспорта — «Овощи грузить круглые сутки». Пункты погрузки и места выгрузки овощных грузов должны находиться под непрерывным общественным наблюдением советов, профсоюзов и ударников.

Одновременно необходимо немедленно завершить подготовку овощехранилищ. Надо учесть, что в рабочих центрах должен быть создан четырехмесячный запас овощей и картофеля, а это значит что для хранения необходимо использовать все возможности: новые хранилища, старые утепленные подвалы и, наконец, более элементарные виды хранилищ—ямы и т. д.

Особая ответственность за своевременную уборку, переработку и отгрузку овощей ложится на партийные организации Белоруссии, Западной области, ЦЧО, Татарии, Башкирии, Средней и Нижней Волги и Северного Кавказа. Особенная ответственность за приемку и сохранение ложится на партийные организации пролетарских центров. В каждом отдельном пункте надо выделить товарищей, ответственных за ход реализации огородного урожая. Само собой понятно, что проверка исполнения в этом деле должна быть поставлена на должную высоту.

Только выполнение всех перечисленных мероприятий и широкая мобилизация общественных сил позволяет довести до конца реализацию овощного урожая.

От темпов реализации урожая зависит в большой степени дальнейшее расширение социалистического овощного хозяйства. Это, прежде всего, необходимо учесть работникам потребительской кооперации. Предстоящее весной будущего года расширение огородных площадей потребкооперации до 500 тысяч га должно быть уже сейчас обеспечено соответствующими подготовительными работами, как отвод земель, зяблевая вспашка и заготовка семян. Именно сейчас должны быть созданы соответствующие материальные предпосылки для успешного сева в будущем году. Мы вынуждены отметить, что пока дальше общих разговоров дело не идет. Работники соответствующих об'единений потребительской кооперации, очевидно, не учли опыта борьбы за 300.000 га.

Полмиллиона га на огороды потребкооперации — это очередной боевой лозунг рабочего снабжения.

(«Правда», 9 сентября 1931 г., по радиотелеграфу).

ПО-БОЛЬШЕВИСТСКИ БИТЬСЯ ЗА КАЖДУЮ ТОННУ НЕФТИ

Социалистический обмен опытом и достижениями

Ответ рабочих и служащих заводов имени Пятакова на письмо грозненцев

Ваше обращение, напечатанное в газете «Заря Востока», мы обсудили на цеховых производственных совещаниях и среди рабочих. Разрешите и нам поделиться опытом своей работы:

Производственное задание за 1929-30 год — 2.453 тыс. тонн нами выполнено полностью. В этом году мы должны перегнать 2.622 тыс. тонн нефти. Аппаратура у нас старая, но благодаря ряду усовершенствований мы выполним и это задание.

Ново - масляный завод, построенный в 1927 г., благодаря хорошей работе инженеров и всей молодежи (завод обслуживается только молодежью) добился суточной пропускной способности выше, чем 60.000 пуд. мазута, в то время когда запроектировано 50.000 пудов.

Значительно расширено когда-то заброшенное мылонафтное отделение. Налажено новое производство мылонафта холодным способом. Построена новая аппаратура по выщелачиванию, что позволяет довести выработку мылонафта до 1.800 тонн в месяц.

На бензиновом заводе сделана новая установка, которая даст бензин «Калоша» и тем самым увеличит производство на 40 проц.

Совершенно заново переконструирован 3-й керосиновый завод, и вместо прежних 20.000 тонн мы перегоняем ежемесячно 40.000 тонн нефти.

Еще в прошлом году мы сидели в прорыве по извлечению бензина (задание было 84 проц.), но благодаря широкому участию ударных бригад, адм.-тех. персонала и установке ряда колонок мы за прошедшие полмесяца перевыполнили задание на 1,29 проц.

Если в прошлом году мы имели шесть производственных совещаний с посещаемостью 10-12 проц., то теперь работа перестроена и у нас в 22 цехах свои самостоятельные месячные производственные совещания с посещаемостью до 60-70 проц. За прошедшее полугодие проведено 116 цеховых производственных совещаний.

За 7 месяцев поступило 744 предложения, из которых реализовано 242 предложения. 99 предложений дали экономию 100.180 рублей. Выдано 6.728 рублей — премиальных.

За лучшую политехнизацию и всеобуч мы премированы президиумом ВЦСПС в 25.000 рублей.

Сейчас организовываются кружки технической учебы, куда записываются огонщики, пом. огонщиков, очистители, пом. очистителей, кубовые кочегары, замерщики, приказчики.

Ремонтный отдел, третий керосиновый и 8-й масляный заводы с 1-го августа перешли на хозрасчет. Организуется 5 хозрасчетных бригад.

В ответ на ваше обращение Ново-масляный завод, мастерские перегонного отдела и 3-й масляный переводят свои бригады на хозрасчет. Два раза заводы им. Пятакова награждаются красным знаменем.

Мы также отмечаем имеющиеся недостатки:

Нечеткая работа нашего ЗРК и неимение транспорта тормозят своевременное снабжение, задерживается оборудование столовой и организация яслей.

Пятаковцы обязуются в кратчайший срок устранить все имеющиеся недостатки и на основе вашего опыта перестроить работу.

Под руководством большевистской партии Ленина пятаковцы выполняют и перевыполняют производственную программу третьего решающего года пятилетки.

Так снабжать Азнефть нельзя

Снабжение предприятий Азнефти остро-дефицитными материалами в основном нужно считать неудовлетворительным.

Так, в августе было получено обсадных труб лишь 801 тонна против квартальной потребности 34.719 тонн.

Из-за отсутствия труб конторы по бурению не берут цемента, в связи с чем на складах скопилось до 320 вагонов цемента.

Вопрос с цементом сильно осложняется отсутствием в Техснабе надлежащего количества тары и неприспособленностью складских помещений к приему цемента навалом и длительному хранению.

Из месяца в месяц отмечается огромный недогруз железа. За прошлый месяц получено лишь 102,4 тонны железа против квартальной потребности в 5.403 тонны.

Исключительно плохо снабжались нефтеперегонные заводы серной кислотой. Поступление кислоты извне (прибыло лишь 752 тонны) было совершенно недостаточное и заводы работали кислотой выработки завода Фрунзе, который едва покрывает половину потребности. Это привело к тому, что очистку нефтепродуктов для внутреннего рынка пришлось совершенно прекратить.

С каустической содой положение такое же, как и с серной кислотой.

В августе получено 234 тонны против наряда в 785 тонн.

Слабое поступление леса заставляет Азнефть бить тревогу.

В течение многих месяцев отгрузка леса по жел. дороге производится из рук вон плохо, и тресты-поставщики, в особенности Татлестрест систематически не выполняют заключенных договоров.

И. Б.

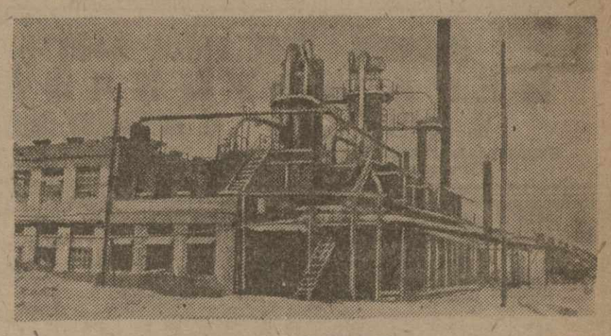

БАКУ. Нефтеперегонный завод им. Сталина. Установка системы Гревера.

Разгильдяев к ответу

Рабочие батумских нефтеперегонных заводов не раз показывали лучшие образцы ударной работы. Они ведут решительную борьбу за высокие темпы выполнения промфинпланов и хорошие качественные показатели отгонки светлых продуктов.

Однако, среди них имеются лжеударники и разгильдяи, которые срывают борьбу за промфинплан.

Так, машинист силовой станции, кандидат партии Менамде и кочегар Гегенава второй раз вызывают остановку завода.

По их вине два месяца тому назад был остановлен завод.

На-днях эти «герои» отличились снова: они упустили воду из котла. Пришлось остановить работу котла, и оставшиеся два котла, получив большую нагрузку, вышли из строя.

Завод должен быть очищен от лжеударников и разгильдяев. Менамде и Гегенава должны ответить перед производственным судом. **(Наш. корр.).**

Пример, достойный подражания

Творческая сила и энтузиазм бакинских пролетариев должны вырвать Бухту из прорыва.

Я, бывший рабочий отдела заводского строительства Азнефти, командированный на учебу в Москву ЦК АЛКСМ в нефтяной институт имени Губкина, приехал использовать отпуск в Баку. Свой отпуск я решил провести на Бухте, где и поведу борьбу с прорывом.

**Вызываю всех студентов - отпускников, находящихся в Баку, последовать мо

ЛИКВИДАЦИЯ НЕГРАМОТНОСТИ — БОЕВАЯ ЗАДАЧА КУЛЬТУРНОГО ФРОНТА

Обеспечить соцстроительству Закавказья грамотные кадры

XVI партийный с'езд в своей резолюции по отчету ЦК указал, что темпы развертывания культурного строительства у нас в стране еще совершенно недостаточны, и дал директиву об усилении этих темпов. «Проведение всеобщего обязательного первоначального обучения и ликвидания неграмотности должны стать боевой задачей партии в ближайший период». (Из резолюции XVI с'езда по отчету ЦК ВКП (б).

Три основных условия решают качество выполнения заданий партии и правительства в 1931-32 г. на участке ликбеза. Первое из них—точный учет числа неграмотных, второе и третье — обеспечение предстоящей учебы материальной базой и кадрами.

Если вопрос об учете неграмотных не является относительно сложным и может быть легко осуществлен при наличии внимания наркомпросов к практике проведения переписи, то последние два условия могут быть обеспечены ликбезу только в случае, если работа наркомпросов будет построена на основе учета новой обстановки, в какой ныне развертывается культурное строительство.

Основное в этой новой обстановке —огромный размах культурных заданий и активизация советской общественности.

Задача полной ликвидации неграмотности в Закавказье предполагает развертывание фронта борьбы за культурную революцию с охватом даже самых глухих и отдаленных уголков отдельных районов.

Наиболее сложным в деле подготовки учебного года ликбеза является вопрос о кадрах, особенно — вопрос о кадрах для нацменрайонов. Значительное число учебных точек и, в еще большей степени, их территориальная разбросанность требуют такого количества учителей - ликвидаторов, какого не в состоянии выставить наши наркомпросы.

Эта трудность перестает быть непреодолимой и даже перестает быть трудностью, если за разрешением ее наркомпросы обратятся к общественности.

В опыте истекшего учебного года закавказские органы народного образования не сумели наладить надлежащий контакт с общественностью. Это отмечено и в проверке работы наркомпроса АССР, и в итогах ликбеза по Грузии, в основном базированного на привлечении платных учителей.

Эта недооценка возможностей, которые открывает на участках народного образования совместная работа наркомпросов и общественности, должна быть изжита. Методами культпохода и культэстафеты, стопроцентно оправдавшими себя в РСФСР, только и возможно преодолеть нехватку кадров ликбеза и осуществить как групповое, так и индивидуальное обучение.

Сроки для осуществления плана ликбеза непродолжительны. До 1 января работа должна быть подведена к концу. Только нацменрайонам в силу специфических трудностей, связанных в основном с необходимостью охватить 100 проц. женщин в культурно-отсталых районах, дана отсрочка до конца 1932 г.

Соцстроительство Закавказья, развертывающееся в бурных темпах, настоятельно требует грамотных кадров. Усилиями руководящих организаций, общественности и органов народного образования элементарная база культурной революции — сплошная грамотность — должна быть в Закавказье обеспечена.

Учебный год ликбеза в Баку подготовлен слабо

НЕТ ДОГОВОРЕННОСТИ С ХОЗОРГАНАМИ ПО ВОПРОСАМ УЧЕБЫ

За последние 2 года Баку имеет большие успехи в борьбе за осуществление ликбеза.

Методами культпохода обучено 102 тысячи человек неграмотных и 45 тысяч малограмотных. На основе методов соцсоревнования и ударничества силами самих учащихся вовлечено 12.500 неграмотных.

В новом учебном году по плану должно быть охвачено ликбезами 82 тысячи человек.

Ликвидация неграмотности среди членов профсоюзов в основном должна быть закончена к 1 января 1932 года, а к 1 января 1933 года Баку должен стать городом сплошной грамотности.

Осуществление этой задачи требует серьезной подготовки к предстоящему учебному году. Нужны новые помещения, учительские кадры и учебники.

Проводимый сейчас месячник подготовки к учебному году показывает, что некоторые организации не учли всей политической важности обеспечения успешности учебного года.

Четыре раза Бакштаб культпохода созывал совещание для проработки важнейших вопросов учебы, но ни одна из хозяйственных организаций не сочла нужным явиться на них.

Между Азнефтью и Бакштабом культпохода до сих пор нет увязки в работе.

Мероприятия по подготовке учебного года грозят остаться на бумаге.

Основной предпосылкой к успешной реализации задач учебного года ликбеза является учет неграмотных и малограмотных.

Из 12.000 неграмотных членов союза учетом пока охвачено только 6.000. **Характерно для качества учета, что по Ленинскому району в некоторых сведениях горные инженеры, бухгалтера и помощники бухгалтеров указаны, как малограмотные.**

По плану в новом учебном году по всем профсоюзам должно быть завербовано 6.000 культармейцев. По АСПС сейчас заканчивается перезаключение договоров между предприятиями и школами. Все эти мероприятия рискуют остаться на бумаге, потому что низовые профорганизации не повернулись лицом к предстоящей учебе. **Ни один из комитетов союза раброс до сего времени не включился в месячник подготовки к учебному году. По профкомитетам союза нефтяников отсутствует точный учет неграмотных и малограмотных.**

ПРЕДПРИЯТИЯ ОГРАНИЧИВАЮТСЯ УЧЕТОМ

Крайне неудовлетворительно протекает подготовка к учебному году и на отдельных предприятиях.

По Каспару только в последнее время развернули подготовительную кампанию. По мастерским им. Парижской Коммуны проведены митинги, доклады, организованы тех. курсы, **но о помещениях и оборудовании их, о подготовке кадров, об учебных пособиях никто не заботится.**

Такова же картина по мастерским Закфедерации, где только что приступили к вербовке желающих учиться.

По Земкаравану Каспара провели 2 доклада по цехам и на том успокоились.

Успешно проходит подготовка к проведению ликбеза среди грузчиков. Организовано 7 групп неграмотных и малограмотных и одна группа по ликвидации технической неграмотности.

Каспар абсолютно ничего не сделал по развертыванию работы среди подвижного состава. **Этот прорыв Каспар мотивирует оппортунистической ссылкой на об'ективные причины:** разбросанность людей, отсутствие кадров и т. п.

По заводу им. Шмидта провели большую работу по выявлению неграмотных и малограмотных. Однако, **завод ограничился учетом. До сего времени он не имеет оперативного плана учебы.** 17 групп, организованных еще 25 июля, к работе пока не приступили. Помещения не подготовлены, не отремонтированы.

На заводе им Пятакова оперативного плана нет; план, разработанный Закрайкомом союза нефтяников, послан на завод через 7 дней.

МАССОВОЙ РАБОТОЙ УСИЛИЛИ РАЗВЕРТЫВАНИЕ СЕТИ ЛИКБЕЗА

Хорошо развернули подготовительную работу в Ленинском районе: провели 2 радио-доклада, беседы по предприятиям, гуляния, консультации, справочные столы и т. д.

Образцово проводит подготовку к учебному году ликбеза Дворец культуры в Сураханах: за время месячника Дворец провел доклады, вечера, беседы. Массовая работа перекинута в казармы, где организованы группы ликбеза. Только по отделу бурения в казармах охвачено 50 батраков.

Хорошо работают консультации по Сураханскому району; за время месячника через консультации завербовано 200 рабочих на технические курсы.

Учебный год начинается 15 сентября. Нужно немедленно исправить все недочеты подготовки учебы.

БАГДАСАРОВ.

На курсах по ликвидации неграмотности.

СОБРАТЬ ВЕСЬ УРОЖАЙ ТАБАКА

Закончить строительство сушилен, полностью перейти на сдельщину, правильно организовать труд—боевые задачи уборочной.

Переключиться на практическое руководство

Массовая ломка табака уже развертывается. Колхозники, бедняки и середняки табачных районов перевыполняют нормы выработки и встречные планы, досрочно выполняют планы заготовок.

Однако, не везде этот энтузиазм колхозников и трудового крестьянства возглавляется районными организациями. Печатаемые сегодня сообщения говорят о том, что некоторые райколхозсоюзы не подготовились как следует к ломке и уборке табака.

Ломка табака совпала с сеноубоской, молотьбой и т. д. Это обстоятельство требует от районных организаций четкого маневрирования наличием рабочей силы, правильной организации труда и расстановки сил.

Не чем иным, как преступно-оппортунистическим бездействием, нельзя назвать поведение хулиганского райсоюза рабтников которого колхозники тщетно ищут, чтобы они помогли им перейти на сдельщину. Нельзя иначе квалифицировать поведения иджеванск. райколхозсоюза, все руководство которого свелось к составлению плана, остающегося и по сей день на бумаге. Нужно крепко ударить по недооценке задач уборочной, по таким явлениям, как поступок делижанского рика, который сорвал распиловку бревен для постройки сушилен.

Строительство сушилен недопустимо затягивается. В ожидании материалов из центра ряд районов не принимает мер к использованию местных возможностей, местных материалов. Ряд колхозов в Абхазии доказал возможность обходиться местными материалами и успешно закончил строительство сушилен своими силами.

Плохо обслуживает районы зак. контора Союзтабака. До сих пор не развернута сеть приемных пунктов, не распределены по районам вагоны и шпагат, а все это отражается на темпах уборочной.

Так руководить уборкой нельзя. Нужно немедленно переключиться на практическое повседневное руководство колхозами, на внедрение подлинной, а не формальной сдельщины, на правильную организацию труда.

Дефицита в рабочей силе для уборки табака нет. Есть только неумение ряда районных организаций правильно организовать труд, правильно маневрировать наличием рабочих рук.

Оппортунисты срывают уборку

ИДЖЕВАН, 9. (Наш кор.). В Иджеванском районе десятый день идет уборка табака. Ударники колхозов перевыполняют нормы выработки. **В колхозе «Революция» колхозницы нанизывают 26 шнуров, в Нижнем Агдаме 23 шнура.** Уборка задерживается недостаточными темпами строительства сушилен. В Узум-Тапе **обеспечена сушка лишь 50 проц. урожая.** Такое же положение в Иджеване, Хаштараки и Ревазлу.

Строительство сушилен тормозится отсутствием лесоматериалов, несмотря на то, что в Талакенде **заготовлено несколько тысяч бревен,** которые нужно только распилить. **Присланный для распилки трактор делижанский рик забрак обратно, а на запрос центра сообщил, что трактор переброшен на работу в Семеновский совхоз, тогда как фактически трактор этот находится в Делижане.**

Неблагополучно и с рабочей силой. В этом году из-за высокого урожая табака рабочих требуется больше, чем предполагалось. Райколхозсоюз составил план маневрирования и переброски рабочей силы из одного колхоза в другой, **но этот план остается на бумаге.** Ни один колхоз, кроме Севкарского и Сариндского, еще не выделил рабочих. Необходимо немедленно приступить к перебросе излишков рабсилы некоторых колхозов на помощь отстающим, иначе уборка будет сорвана.

Союзтабак также плохо руководит уборкой. До сих пор еще не открыт приемный пункт, нет складов, отсутствует материал для тюковки, но зак. контора Союзтабака, несмотря на все напоминания бездействует.

А.

Райколхозсоюз в стороне от уборки

В Хулинском районе идет массовая ломка табака. Средняя урожайность определяется в 45 пуд. с гектара.

Местами уже приступили к досрочной заготовке. **Колхоз Ахали-Синетли уже целиком выполнил план заготовок.**

Сбор урожая тормозится нехваткой вязалей и шпагата.

Райколхозсоюз почти совсем не руководит уборочной кампанией. Когда уже развернулась массовая ломка в ряде колхозов (первый, второй и третий Джабидзе, Полати, Цители, Маркелави, и др.), некоторые колхозники бросили уборку табака и ушли в горы на уборку сена. А райколхозсоюз не принял никаких мер, чтобы распределить рабочую силу без ущерба для уборки табака.

Ничего не делает райколхозсоюз и для введения сдельщины. **Колхозники сами ищут работников райколхозсоюза, чтобы они помогли им ввести сдельщину,** но никого не удается найти. В то же время у райколхозсоюза имеется **два высокооплачиваемых агрработника, которые форменно бездельничают.** Они даже не знают, сколько в районе колхозов.

Попытки райкома партии бороться с самотечными настроениями очень нерешительны и заметных результатов не дают.

Ф.

Табак будет своевременно убран и сдан

ОКУМ, 8. (ЗТА). Состоялась конференция групп бедноты и батрачества совместно с активом середняков. Участники конференции заверяют партию и правительство, что весь табак будет своевременно убран и сдан. Окумская беднота и середняки сдадут 40 центнеров табака и целиком выполнят встречный план.

Во-время дать сырье табачным фабрикам

Первая партия табака нового урожая уже пошла на фабрику. **Райсоюз отправил на Эриванскую табачную фабрику два грузовика с новым табаком без тюковки его (хашлама).**

Две партии тюковщиков с 1 сентября приступили к тюковке табака, но не хватает тюковочных полок, нет мешков, веревок и другого необходимого материала. 20 тысяч тюковочных полок прошлого года Союзтабак не вернул Райсоюзу.

Снабжение тюковщиков и рабочих на табачных сушилках продуктами питания не налажено, а Наркомснаб на это не обращает внимания. Райпотребкоопер по-прежнему получает в месяц **на 4.000 едоков только 18 тонн муки, и то не регулярно.**

Для ночной тюковки нет освещения. Райисполком должен провести с электростанции освещение в сушильни Агдашура. Н. Агдаша и Ревазлу.

Р. К.

Идет массовая ломка

ОЧЕМЧИРИ, 9. (ЗТА). Прополка табака закончена по всем секторам. Идет массовая ломка и низка. Всего нанизано 450 тыс. шнуров табака разных ломок. Для ранней заготовки подготовлено около 400 тыс. шнуров.

Немедленно ликвидировать прорыв в оформлении подписки на заем

(Беседа с наркомфином ЗСФСР тов. Мгеладзе)

Героическими усилиями пролетариата и напряженной работой общественных организаций и советского актива нам удалось за очень короткий срок—в каких-нибудь две декады—достичь колоссальных результатов по размещению займа «Реконструктивного года пятилетки» среди рабочих и трудящихся города, а на селе — благодаря подъему передовых колхозников—создать за текущую кампанию серьезный перелом в деле размещения займа среди трудового крестьянства.

Нам оставалось таким образом организационно закрепить результаты этой огромной политически-общественной работы — полностью оформить подписку трудящихся и произвести первый взнос из зарплаты за первую половину августа, чтобы полностью претворить в жизнь лозунг: «Ни одного трудящегося без оформленной подписки и без первого взноса в августе».

Однако, данные реализации займа по ЗСФСР на 1 сентября показывают, что этот лозунг не претворен в жизнь и что на этом участке у нас образовался серьезный прорыв. Из всей суммы, учтенной по ЗСФСР подписки трудящихся города — 63.662.000 руб. — к 1 сентября оформлено первым взносом только 45.142.000 руб., или 71 проц. Таким образом еще не оформлена подписка на огромную сумму в размере 18.520.000 руб. и еще не внесено в Госбанк около миллиона рублей.

Этот прорыв образовался, прежде всего, вследствие преступной небрежности аппарата администрации коллективов, на которого возложена обязанность своевременного удержания взносов, по которая не приняла для этого никаких мер, несмотря на неоднократные напоминания.

Вину в этом прорыве в данном случае разделяют и наши советские органы, которые, занятые и председательствуя на всяких заседаниях, комиссиях, предпринимательских совещаниях, равнодушно смотрели на такую оппортунистическую ставку на самотек и не принимали решительных мер для его искоренения.

Этот прорыв должен быть во что бы то ни стало ликвидирован в самый кратчайший срок. Не для того рабочие и трудящиеся ЗСФСР с таким исключительным под'емом подписывались на заем на десятки миллионов рублей, чтобы затем эти деньги, вместо немедленной передачи в банк, по вине бюрократов, где-то лежали.

С задержкой взносов мы будем вести беспощадную борьбу.

Нужно предупредить администрацию всех предприятий и учреждений, что мы и впредь будем преследовать и карать всех без исключения виновных за несвоевременный взнос отчислений по займу и заставим, наконец, аппараты наших госорганов с должным вниманием и уважением относиться к трудовым сбережениям пролетариата, с такой готовностью ссудившего своему правительству средства на дело завершения построения фундамента социалистической экономики в третьем решающем году пятилетки.

Тифлисский день

Американские рабочие-швейники приезжают на работу в Тифлис

Группа американских высококвалифицированных рабочих - швейников в количестве 75 человек обратилась с просьбой к советскому правительству принять их на работу на советские швейные фабрики. Американские рабочие по собственному желанию сами оплачивают проезд от Америки до Москвы и ввозят приобретенное на собственные средства заграничное оборудование: специальные швейные машины (петельные, пуговичные, закройные и т. д.), особые прессутюги и пр. Так как эти рабочие привыкли к теплому калифорнийскому климату, то они из'явили желание работать на юге СССР. Грузшвейтрест принял предложение американских специалистов-швейников. Они будут использованы на швейных фабриках Грузшвейтреста в Тифлисе и Батуме не только в качестве высококвалифицированных рабочих, но и как инструкторский персонал. (ЗТА).

Новая швейная фабрика

Грузшвейтрест приступил к подготовительным работам по сооружению новой большой швейной фабрики в Тифлисе в районе Грма-Геле. Строительство развернется в полном масштабе уже в текущем году и в будущем году, должно быть закончено. Необходимость сооружения новой фабрики диктуется тем, что швейное производство сильно расширяется, а все производственные площади 1-й и 2-й фабрик уже полностью использованы и производить реконструкцию этих фабрик не представляется возможным. К тому же вторая фабрика подлежит сносу в течение 1932-33 года в виду постройки в ее районе (Майдан) бальнеологического городка. При фабрике будут большие детские ясли, столовая, специальное помещение для общих собраний и т. д. Вокруг фабрики в большом количестве будут произведены зеленые насаждения. (Закгаг).

10-ый тираж займа 1929 г.

15 сентября в Москве состоится очередной 10-ый тираж беспроцентно - выигрышного займа 1929 года. В этом тираже будет разыграно 5.600 выигрышей, среди которых крупные выигрыши в 100.000 рублей, 50.000 рублей и 25.000 рублей. Шансы на выигрыш в этом тираже займа очень большие. **В среднем на 80 облигаций приходится 1 выигрыш.**

Облигации займа 1929 года не подлежат общественному контролю и свободно покупаются и продаются финкредитными учреждениями.

В связи с предстоящим тиражем наблюдается усиленный спрос на облигации этого займа.

Дом научных работников

Совнарком Грузии решил построить в Тифлисе дом научных работников. Строительство дома (4-этажного) должно начаться в 1932 году и должно быть закончено в течение 2-х лет. Секции научных работников предложено в 2-декадный срок составить эскиз и проект дома научных работников.

(ЗТА).

Закотделение „Союзфото"

В Тифлисе открывается Закавказское отделение всесоюзного об'единения «Союзфото», организованного путем слияния «Унион-фото», «Русс-фото» и «Пресс-клише». В задачи Зак. отделения «Союзфото» входит обслуживание всей периодической печати ЗСФСР и в первую голову, низовой печати (колхозов, пром. предприятий и т. д.), снабжение всесоюзной и иностранной печати закавказским фотоматериалом, развитие фото-общественности, рабселькоровской фото-корреспонденции и т. д. Большое внимание будет уделено организации фотовыставок в рабочих клубах и колхозах, иллюстрирующих темпы социалистического строительства и реконструкции сельского хозяйства ЗСФСР.

Сеть филиалов и корреспондентских пунктов Зак. отделения «Союзфото» будет раскинута по всем крупнейшим центрам и районам ЗСФСР. В Баку с 1 июля уже открыто и функционирует Азербайджанское отделение «Союзфото».

Механический завод должен быть окончен в срок

Строительство механического завода в Тифлисе идет такими темпами, которые совершенно не обеспечивают своевременный его пуск (начало 1932 г.). В официальных документах администрация сообщает, что плановые задания выполнены на 55 проц. но в действительности они не превышают, по данным ВСНХ Грузии, и 35 проц. На строительстве бесхозяйственность. Оборудование по механизации частью совершенно не используется, часть же его ежедневно простаивает по нескольку часов. Хранятся материалы в совершенно неподходящих местах, и в результате цемент и пемза в большом количестве пришли в негодное состояние. Металлотрест плохо осуществляет руководство строительством: когда работы были закончены или заканчивались, представлялись новые проекты. Такие возмутительные явления происходят систематически.

Строительство механического завода должно быть закончено в срок. (ЗТА).

Малярийные станции

СНК Грузии постановил построить в Лагодехи и Апени две малярийные станции. К строительству станций будет приступлено в этом году. (ЗТА).

Прорыв на лесозаготовках Боржомского района

В апреле текущего года лесозаготовки в Боржомском районе были переданы курортному управлению. По договору между Заклесбумтрестом и заготовителем Курупр в течение 3 месяцев должен был сдать боржомскому клепочному заводу 12.000 кубо-метров букового сырья. Фактически же завод получил лишь 6.700 кубометров. К этому надо добавить, что сдаваемый бук не отвечал необходимым требованиям. В связи с этим завод вынужден был перейти на выпуск ящичной тары, являющейся побочным производством завода.

Курупр доставил на завод 400 явно негодных бревен, забракованных приемщиками-бракерами. Об этом был составлен даже акт. Но в скором времени завод вынужден был пустить бревна в переработку, иначе предприятию грозила остановка из-за нехватки сырья. Боржомское лесничество использовало этот факт в своих целях и продолжает присылать заводу негодные бревна.

Из-за скверной работы заготовителя страдает завод, терпящий огромные убытки. Все районные и центральные организации поставлены в известность о состоянии дела на заводе и на лесозаготовках. Однако, все продолжает оставаться по-старому. **Четыре раза в повестку дня производственных совещаний включался доклад Курупра о состоянии заготовок. Но представители управления Угрелидзе и Чаниотадзе ни разу не явились на собрание рабочих.**

При передаче заготовок на месте работало 170 лесорубов и возчиков. Сейчас число рабочих сокращается. В чем дело? В несвоевременной выдаче заработной платы (задолженность рабочим достигает 60.000 руб.), в необеспеченности рабочих жильем, в плохом обслуживании кооперацией, в отсутствии какой-либо культ работы. Курупр до сих пор не заключил договоров с колхозами о вербовке излишков рабочей силы.

Боржомский леспромхоз передал Курупру 150 пар быков и 200 пар лошадей. Из-за того, что поздно заготовили фураж, 50 проц. рабочего скота переведено на подножный корм. Это отражается на подвозке к заводу заготовленного леса.

Последнее производственное совещание рабочих завода сигнализировало о прорыве на лесозаготовках Боржомском районе. Рабочие предлагали Курупру добиться скорейшего перелома в работе и отвести угрозу срыва промфинплана, повисшую на боржомским клепочным заводом.

БОРЖОМСКИЙ.

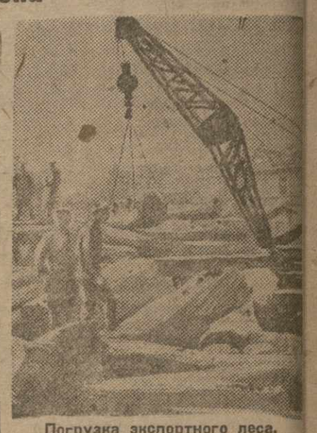

Погрузка экспортного леса.

Ударное лесное хозяйство

В июне 1931 года Закзоснарком об'явил ударный месячник ликвидации прорывов на дрово-лесозаготовках. Ударном месячнике караклисский леспромхозу было дано задание заготовить делового леса 683 кубо-метра, дров 10.485 кбм. Вывезти нужно было деловой древесины 683 кбм, дров 8.754 кбм. Леспромхоз в среднем план заготовок и вывоза лес выполнил на 170 проц.

Из всех леспромхозов, входящих в систему Заклесбумтреста (их 29) **только караклисский,** работая по ударному, **выполнил и перевыполнил свой план.**

Правление Заклесбумтреста выразило благодарность леспромхозу и выделило особый фонд для премирования наиболее отличившихся ударников—лесных работников.

Учебный год ликбеза в Баку подготовлен слабо

Справочный отдел

ИЗВЕЩЕНИЯ

✱ 12 сентября, в 7 часов вечера, созывается закрытое партсобрание ячейки комбината рабочего образования.

✱ 15 сентября, в инст. марксизма и ленинизма Грузии (Руставели, 21)—откр. засед. педагог. секции. В порядке дня—рассмотр. проекта программы по педагогике, составл. ин-том маркс.-ленинск. педагогики в Москве. Вступ. слово тов. Л. Таквасрашвили. С проект. ознаком. в канцел. инст. ежедн. с 9—3 ч. дня.

С 11 сентября с.г., в Большом зале сов профа, в 7 часов вечера.

НАЧИНАЕТСЯ ГЛАСНАЯ ЧИСТКА

сотрудников Монкавшири

Комиссия по чистке просит все организации и граждан, у кого имеются отводы как на работу указанного аппарата, а также на отдельных работников, направлять таковые на им секретаря комиссии тов. Джанашия, по адресу: Груз-РКИ, 3-й этаж, комн. № 9.

5428 2—2

комиссия по чистке.

ТЕЛЕФОНЫ РЕДАКЦИИ: Отв. редактор—6,34; Зам. отв. редактора—9-06; Телефонограммы—26-11; Секретариат—3-91; СЕКТОРЫ: парт-строительство—20-87, произв.-эконом.—7-49, ударн. бригад—8-04, сел. хоз.—14-96, Ино и Восток—14-14, нац.-культ. строительства — 14-14, снабжения, кооперации и торговли—20-87, обзоры печати—14-14, Военный—20-87. ТЕЛЕФОНЫ ГЛ. КОНТОРЫ: Телефонограммы—26-11, зав. издат-вом—23-31, бухгалт.—23-31, отд. распростр. и экспед. —16-73, отд. реклам.—26-11, типография—2-70 и 5-08, ФЗМК—20-08. При неаккуратной доставке в Тифлисе—звонить 17-55 и 21-52. Редакция и главная контора: Тифлис, пр. Руставели, 36, те леграфный адрес: Тифлис—Заря.
ОТДЕЛЕНИЯ: Баку—Набережн., 67, тел. 5-33, Батум—ул. III Интернационала, 33, тел. 1-92, Гянджа—ул. Сабира, тел. 1-44, Эривань—ул. Абовьяна, 8, тел. 66.

Районный клуб им. СТАЛИНА (летний театр)
Плехановский пр., 123.
СЕГОДНЯ, В ЧЕТВЕРГ, 10-го СЕНТЯБРЯ,
ЕДИНСТВЕННЫЙ В ТИФЛИСЕ ВЕЧЕР—КОНЦЕРТ—ТАНЕЦ
ВЕРА ДРУЦКАЯ (современный танец)
М. ФАЙНГЕТ (скрипка) М. ДОРОВСКИЙ (рояль)
Билеты заблаговременно в кассе клуба. Начало ровно в 9 час. вечера.
В случае ненастной погоды концерт не отменяется.

Театры Госкинпрома
Летний кино ЭТЕРИ (сад Госоворы) Нач. с. 8-30. 10-30. Места нумер.
Летний кино ПАЛАС Нач. 1-го с. в 7 ч.
Летний кино ДАРБАЗА (в саду Плохан. 91) Нач. с. 8-30. 10-30 Места нумер.
Кино театр им. Р. Люксембург (б. Миньон) Нач. с. 7. 8-45 10-30
Гарольд Ллойд в комедии „МЛАДШИЙ СЫН" Сверх прогр. „Крепи оборону"
Худож. фильм „ОГОНЬ" Сверх прогр. „Боевой фронт"
Премьера „2 МАТЕРИ" Сверх прогр. Олимпиада Балт. флота
Худож. фильм „РАЗГРОМ" по роману А. Фадеева

ЛЕТНИЙ КИНО-ТЕАТР ДАРБАЗИ
Нач. 1-го с.—в 8 ч. 30 м., 2-го—10 ч. 30 м.
СЕГОДНЯ, С 10-го СЕНТЯБРЯ,
новый художествен. фильм
2 МАТЕРИ
с уч. ЭММЫ ЦЕССАРСКОЙ
Сверх программы—ОЛИМПИАДА БАЛТФЛОТА

ЗАОЧНЫЙ СЕКТОР
инженерно-строительного института Грузии
об'являет, что продолжается прием студентов-заочников.
Имеются следующие специальности:
1) гражданское строительство; 2) промышленное строительство; 3) отопление и вентиляция; 4) механизация работ; 5) водопровод и канализация.
Заочный сектор подготавливает инженеров и техников.
Обучение на русском и грузинском языках.
Срок обучения инженера 3½ года, техника 3 года.
Окончившие заочный сектор получают такие же права специалистов, такой же диплом, как и окончившие стационарные вузы.
Анкеты и всевозможные справки можно получить в отделах кадров предприятий, или же в канцелярии института. Начало занятий с 1-го октября.
5485 ДИРЕКЦИЯ.

„САКТЕВЗХОРЦ" ПОКУПАЕТ ГРУЗОВЫЕ АВТОМОБИЛИ. Справл.: Штабная ул., 4/6. 5470

Утеряны наклад. Абхоопа № № 689258, 14273, 68485, 14053, 50236, 47374, 14490, 91662, 63784, 15043. Счит. недейств. 5483

СПЕШНО продается совершенно новое пианино. Видеть от 4 до 6 ч., верхний этаж. 5484

Продаются новое коверкотовое пальто на шелковой подкладке, мужская шуба, коры и разн. дом. вещи. Плехановск., 114, 2-й эт., кв. Шевченко. 5486

Желаю обменять комнату в 25 м. на такую же или меньше. Желат. прав. берег Куры. Адр.: ул. Клары Цеткин, 132, Чаркиани. Вид. от 2—5 ч. 5480

Продается готовальня IX Р. Рихтера. Баке, ул. Джанашвили, № 5, Месхи. 5482

Пожилая особа ищет отд. простой уголок за услугу по своей силе. Имеет личн. рекоменд. Согласна на выезд. Адресов.: Главн. почту, до востреб. Анне Леонтович.

Продаются книжный шкаф, кровать, лампа, ванна больш. цинков. Туп. Джорджиашвили, 3, верхн. эт. 5480

Продаются книжный шкаф, кожаный диван, кровати с сетками, зеркальн. инфоньерка, буфет, венские стулья, посудочель и др вещи. Туп. Ахоопирели (б. 3-й Могилевск.), 8. 5490 3-1

Вышел из печати, рассылается подписчикам и поступил в продажу журнал
„БОЛЬШЕВИК ЗАКАВКАЗЬЯ"
№ 4
СОДЕРЖАНИЕ НОМЕРА:
Передовая.—На новых рельсах.
М. Киллерог—Новая расстановка классовых сил в деревне.
Н. Ильюшин — Намотки контрольных цифр 1932 года.
А. Эфендиев — Боевые задачи нефтяной промышленности.
П. Лактионов — Итоги новой практики кредитования.
Г. Султанов — Рики и сельсоветы должны работать по-новому.
С. Логвинский—Делать газету у станка.
ПАРТИЙНОЕ СТРОИТЕЛЬСТВО:
М. Бондаренко — Перестройка партработы на селе.
О. Бухвостова — Партийные ячейки в совхозах Закавказья.
А. Осипов и Г. Калантаров—На Ленинаканском текстильном комбинате.
М. Миркадырова — Добиться перелома в работе делегатских собраний. 5472

ГОСУДАРСТВЕННЫЕ КУРСЫ РАЦИОНАЛИЗАЦИИ ТЕХНИКИ УПРАВЛЕНИЯ НК РКИ ЗСФСР
ОТКРЫТ ПРИЕМ СЛУШАТЕЛЕЙ ПО СЕКТОРАМ: РАЦИОНАЛИЗАЦИИ, УЧЕТА, ИНФОРМ.-БИБЛИОТЕЧНОМУ.
Прием исключительно по путевкам парт., профорганизаций и треугольников предприятий и учреждений. Подробные справки и условия приема—в канцелярии курсов ежедневно с 6 до 9 ч. вечера. Пасхавина, № 4. 5459 2—1

15-го сентября 1931 года
СОСТОИТСЯ ОЧЕРЕДНОЙ 10-й ТИРАЖ ВЫИГРЫШЕЙ
БЕСПР. ВЫИГРЫШН. ЗАЙМА 1929 ГОДА
Главные выигрыши 100.000 рублей в 50.000 руб.
На этот заем общественный контроль не распространяется, облигации беспрепятственно покупаются и принимаются в залог всеми кредитными учреждениями.
Заем выпущен в облигациях достоинством в 100 р. и в 50 руб.
Продажа облигаций во всех кредитных учреждениях.
5406 2—2 Зак. кр. контора Госбанка

Кино им. Р. ЛЮКСЕМБУРГ (б. МИНЬОН)
сеансы—7, 8-45, 10-30
Художествен. фильм
РАЗГРОМ
по роману А. Фадеева
Режиссер Николай Береснев
Оператор А. Сигаев

ИНСТИТУТ НОВЫХ ЛУБЯНЫХ КУЛЬТУР,
во изменение предыдущего об'явления, доводит до сведения студентов бывшего I, II и III курсов прядильного отделения ВИСК, что **они обязаны к 13 сентября явиться в Институт в Тифлис,** в помещение ВИСК.
● Неявившиеся будут исключены из института.
5487 Директорат

ВНИМАНИЮ ВЕТФЕЛЬДШЕРОВ
ОТКРЫТ ПРИЕМ
В ЗАОЧНЫЙ ВЕТЕРИНАРНЫЙ ИНСТИТУТ
НА I-й КУРС.
Об условиях приема узнать в институте по адресу: Эривань, Зак. ветеринарный институт, заочное, или в Тифлисе Закнаркомзем, сектор кадров.
5452 Дирекция Института

При посадке в трамвай утеряны следующ. докум.: клеенч. запки, велообязат. на имя Михаила Окоева, метрич. свид., спр. об оконч. 7-летки 41 Ф. З. С. соц. полож., справка инокерск. базы, мед. свид. и завер. фот. карт. на имя Татьяны Окоевой. Докум. считать недейств. В случае нахожд. вернуть за вознагр. Варановская, 15. 5468

Окончв. университет дает уроки по высш. матем, физике, химии, ГОТОВИТ в ВУЗы и репетир. заочников - студентов. Коммунальная быв. Воронцовск.) ул., № 9, кв. 16,ход с Крепостного пер., верхн. этаж. 5191 10—4

ТИФЛИССКАЯ СЕКЦИЯ
ЗАБОРНЫХ ДОКУМЕНТОВ
с 11 сентября с. г. приступает к раздаче продовольственных карточек на 4-й квартал. Раздача будет производиться в следующих пунктах города:
1. Ленрайон (Надзаладеви)—угол Ремонтной и Советской ул. (магазин райТПО, Юрьевская, 44).
2. Дидубе — угол Плехановского просп. и Муштаидского переулка (магазин трамвайщиков).
3. Сабуртало — Военно-Грузинская дорога (магазин Цекавшири, № 7).
4. Авлабар — пункт продовольственных документов.
5. Навтлуг — против Военного госпиталя (продуктовый магазин Цекавшири).
6. Белинская улица — молочно-распределительный пункт Цекавшири № 29.
7. Улица Желябова, № 4 — пункт продовольственных документов.
8. Таможенная улица, 4 — пункт продовольственных документов.
9. Советская, 131 — жакт.
10. Кахетинская улица, 10.
11. Коммунальная улица, 16.
12. Улица Закфедерации (бывш. Вельяминовская, № 14).
13. Чавчавадзевская, 22.
14. Просп. Руставели — Жакт № 27.
15. Улица Калинина, 1.
16. Улица Ленина, 22.
17. Плехановский просп., 53.
Для обмена продовольственных документов необходимо иметь на руках корешки продовольственных книжек, листки промтоваров с контрольными талонами и соответствующие удостоверения центральных (об'единяющих) органов. На получение дополнительных детских талонов необходимо пред'явить соответствующую справку о возрасте детей до 8 лет.
Рабочие и служащие, случайно не попавшие в своевременно представленные коллективные списки, получат продовольственные книжки в индивидуальном порядке по соответствующим удостоверениям треугольников—в указанных пунктах.
Работа во всех пунктах производится с 5 до 10 часов вечера.
Секция заборных документов.

ЕСЛИ ВЫ НЕАККУРАТНО ПОЛУЧАЕТЕ ГАЗЕТУ „ЗАРЯ ВОСТОКА" ТО ЗВОНИТЕ 17-55 21-52
в Центральную экспедицию главной почты, Плехановский пр., 44.

Меняю 1 комнату в Сухуме, в центре гор., 32 кв. метра с удобств., отд. под'езд на 1 комн. в Тифлисе, можно с меньш. площ. (прав. Кваирильская. 14 около вокзала) Руссо. 5429 2—2

Домработница нужна в маленькую семью. Обращ.: ул. Мелиашвили (б. Цхнетск. 45, кв. 7 0—1

Зубной врач Ан. Льв. ГИНЗБУРГ возобновил прием. Ул. Бесика (б. Давидовская), 2 угол просп. Руставели. 5299 5—

ПРЕПОДАВАТЕЛЬ с высш. образ. готовит в вузы, на аттестат зрел., в техникумы и др. Ул. Кецховели (б. Дорожно-Мелиоронск.), 4, кв. 2

Авраам Бало, Георгиевич Вачнадзе с детьми и внучатами извещает родных и знакомых, что сегодня, в день второй годовщины смерти незабвенно любимой жены матери и бабушки
Варвары (Бабале) Александровны Вачнадзе,
состоится гражд. панихида на Ново-Верийском кладб. в 6 час вечера.
5478

ВЫСШ. МАТЕМ.
физ. мех. инженер
С. П. ЧЕРЕПАНОВ.
Вокзальная, 9. 5450 2-1

Обменяю комнату площ 30 кв. метр. в гор. Боржом-Парке на такую же в гор. Тифлисе. Справ.: в Боржом-Парке, ул. 25 февраля, Гелаадзе, дом Ольсова. 5479

КВАРТИРУ из двух комнат, изолированную в ХАРЬКОВЕ центр, обменяю на такую же в Тифлисе. Обр. в отдел об'явлений З. В. 5074 3-2

ПРИХОДЯЩАЯ ДОМРАБОТНИЦА требуется. Зубаловская, № 9, спр. Моисеевну 5476 2—2

МЕДИЦИНСКИЙ УКАЗАТЕЛЬ

ЛЕЧЕБНИЦА коллект. врачей-специалистов для приход. больных. Тел. 25-52.
Внутренние болезни 12—1 ч. дня — Д-р Макаров Г. М.
Внутрен. болезни 10—11 ч. у. и 5—6 в. — Д-р Зарафидян З. И.
Дет