Пролетарии всех стран, соединяйтесь! Bütün elemlerin proletarları, birleşiniz!

Год издания 9-й

ЗАРЯ ВОСТОКА

ОРГАН ЗАККРАЙКОМА ВКП (б) И ЦИК ЗСФСР

РЕДАКЦИЯ И ГЛАВНАЯ КОНТОРА: ТИФЛИС, Пр. РУСТАВЕЛИ, 38. ТЕЛЕГРАФНЫЙ АДРЕС: ТИФЛИС – ЗАРЯ

ТЕЛЕФОНЫ РЕДАКЦИИ И ГЛ. КОНТОРЫ:

Телефонограмма	26-11	Экон., „Сов. Закавказье" и культ.-быт. отд.	7-49
Редактор	5-34	Отд. информации и репортаж	14-96
Отв. секретарь	3-91	Зав. изд. и бухгалт.	23-31
Ночной секретарь	9-10	Отд. распр. и эксп.	16-73
Рабоч. и отд. масс. раб.	8-04	Отдел об'явлений	26-11
Парт. отд. и „Л. РКИ"	14-14	Типография	2-70 и 5-06
Инстр. „Востока" и ин.-худ. отд.	20-87	ФЗМК	20-68

РУКОПИСИ НЕ ВОЗВРАЩАЮТСЯ

С ЖАЛОБАМИ НА НЕДОСТАВКУ ГАЗЕТ В ТИФЛИСЕ ЗВОНИТЬ ПО ТЕЛЕФОНУ 16-73

ПОДПИСНАЯ ПЛАТА на 1930 г.:

на 12 мес. — 12 руб. | на 3 мес. — 3 руб.
на 6 мес. — 6 руб. | на 1 мес. — 1 руб.

За-границу: На 1 м. — 75 зам. центов, 3 м. — 2,25 долл., 6 м. — 4,5 долл., на 12 м. — 9 долларов.

Подписка заграницу принимается только в иностранной валюте

ГАЗЕТА ВЫХОДИТ НЕПРЕРЫВНО

Понедельник, 22 сентября 1930 г.

№ 256 (2124) Цена 5 коп.

ТАРИФ НА ОБ'ЯВЛЕНИЯ (ЗА СТРОКУ НОНПАРЕЛИ):

Передн. текста	1 р. — к.		
Сзади	„ — 2 р. — к.		
Инстр. пов.	„ — 1 р. 50 к.		
Среди	„ — 3 р. — к.		

При многократном печатании — скидка по соглашению. Сверх тарифа взим. 10 пред. городского налога

ПРИЕМ ПОДПИСКИ и ОБ'ЯВЛЕНИЙ ЕЖЕДНЕВНО с 9—5 ч. дня

После указанного срока взим. дополн. 10%

ОТДЕЛЕНИЯ: Москва — Мал. Ржевский пер., 6. Баку — Набер., 67, тел. 5-33. Батум — ул. III Интернационала, 23, тел. 1-92. Гянджа — ул. Сабира, тел. 1-44. Ленинакан — ул. 23, тел. 78. Сухум — Набережная Ленина, 15. Эривань — ул. Абовяна, 8, тел. 69.

СЕГОДНЯ

ТРЕТИЙ ДЕНЬ ДЕКАДЫ ИНДУСТРИАЛИЗАЦИИ

ЗАВОДЫ, ФАБРИКИ, ПРОМЫСЛА И ШАХТЫ ЗАКАВКАЗЬЯ, НЕ ОСТАВЬТЕ ОТ ПРОРЫВОВ И СЛЕДА!

Ударная декада и задачи парторганизаций

«Промфинплан стоит под ударом. Этим ставится под удар программа третьего года пятилетки. Все силы партии, все силы рабочего класса на выполнение промфинплана!» Это боевое обращение ленинского штаба партии — ЦК ВКП (б) — рабочий класс Советского союза и, в частности, пролетарии ЗСФСР встретили новой могучей волной производственного энтузиазма и активности, развертыванием социалистического соревнования. Одним из наиболе ярких проявлений этой пролетарской активности является проводимая ныне декада индустриализации, которая должна дать решающий сдвиг в деле борьбы за ликвидацию производственных прорывов и дальнейшее ускорение темпов социалистической индустриализации.

Задача партийных организаций на производстве — стать во главе ширящейся производственной инициативы и активности масс, правильно ее организовать, по-большевистски ею руководить. От качества этого руководства в огромной степени будут зависеть и успех декады индустриализации, и реализация мероприятий, намеченных обращением ЦК ВКП (б).

Большинство партийных коллективов на производстве, несомненно, усвоило величайшее значение обращения ЦК ВКП (б), поняло, что сентябрь является решающим месяцем в деле мобилизации масс вокруг борьбы за промфинплан. Многочисленные факты, сообщаемые с мест, иллюстрируют это примерами блестящей организации масс вокруг обращения ЦК ВКП (б) многими заводскими коллективами. Выполняя указания Ленина: «Мало ведь назвать себя авангардом, надо и действовать так, чтобы все остальные отряды вынуждены были признать, что мы идем вперед», — производственные ячейки становятся в первые ряды борьбы за промфинплан. На нефтеперегонных заводах Баку, на ряде предприятий Тифлиса за последние дни значительно возрос охват коммунистов и комсомольцев ударничеством. По инициативе и под руководством ячеек организуются общественные буксиры, развертывается сбор рабочих предложений, встречный промфинплан и т. д. Ячейки по деловому проверяют выполнение мероприятий, намеченных обращением ЦК ВКП (б).

Но так обстоит далеко не везде. Много еще ячеек и коммунистов, которые до сих пор не раскачались, не взялись по-боевому за реализацию обращения ЦК. Не мало и таких, которые, клянясь в резолюциях в верности генеральной линии партии, на деле противодействуют ей или пребывают в состоянии оппортунистической пассивности и надеются на самотек. В результате на отдельных предприятиях декада индустриализации сводится к простой отработке нескольких рабочих часов и митинговому обсуждению обращения ЦК. Ни деловой перестройки всей партийной и профсоюзной работы, ни повышения количественного и качественного размаха соц. соревнования на этих предприятиях нет. Именно такая митинговая проработка обращения ЦК ВКП (б) имела место, как это отметил в своем постановлении ЦК КП (б) Грузии, на заводе им. 26, тифлисской суконной фабрике, а также на многих предприятиях Фабрично-заводского района Баку и т. д. Сами ячейки на некоторых предприятиях идут не в авангарде, а в обозе борьбы за промфинплан. В автомастерских Союзтранса в Баку в первый день декады индустриализации из 14 имеющих выходные дни вышло на работу только 4 беспартийных. Партийцы же и комсомольцы на работу не вышли. В Аджарлесе (Батум) партячейка выступила против предложения рабочих увеличить производственные задания. На гянджинской прядильно-ткацкой фабрике собрание, созванное для обсуждения обращения ЦК, было позорно провалено из-за неявки коммунистов и комсомольцев. На этом же предприятии члены партии, именующие себя ударниками, во время работы бросили станки. На Тамзе некоторые коммунисты-ударники опаздывают на работу.

Все эти факты показывают, что на многих предприятиях темпы перестройки парторганизаций лицом к производству, несмотря на боевую тревогу Центрального комитета партии, продолжают недопустимо отставать и действительной перестройки все еще нет. Большевистского руководства соц. соревнованием и ударничеством, боевой организации масс вокруг производственных заданий, несмотря на создание секторов и формальную перестройку организационных схем работы, ячейки сплошь и рядом не осуществляют.

Таким образом «главным и решающим недостатком в хозяйственной работе остается неумение организовать и стать во главе бурно растущей активности рабочего класса».

Поэтому декаду индустриализации каждая парторганизация на производстве должна провести под знаком действительной, а не формальной перестройки лицом к производству. Вопросы борьбы за промфинплан должны стать в центре внимания фабрично-заводской и транспортной ячейки, должны быть стержнем всей ее работы. Это требует, чтобы парторганизация стала ближе к производству, тщательнее и глубже прорабатывала основные вопросы, связанные с выполнением промфинплана, повысила качество руководства хозяйственной жизнью предприятия. Это требует, наконец, чтобы не было больше коммунистов вне соц. соревнования. «Каждый коммунист — ударник», — вот лозунг, осуществления которого надо во что бы то ни стало добиться к 1 октября — всесоюзному дню ударника. С лжеударниками - коммунистами ячейка должна вести непримиримую борьбу, выбивая их из рядов партии. Ибо поворот ячейки лицом к производству означает, что производственная работа коммуниста — важнейший критерий для оценки его преданности партии и выполнения им партийных заданий.

Развертывая социалистическое соревнование, по-большевистски руководя борьбой за промфинплан, парторганизации должны усилить вербовку в ряды партии лучших ударников. На заводах и фабриках стихийно рождается новый призыв в ряды партии энтузиастов социалистической пятилетки. Эту могучую тягу рабочих масс в передовые ряды своего класса надо всемерно использовать для укрепления парторганизаций на производстве, для боевой организации масс вокруг задач третьего года пятилетки.

Взятые нами темпы развития промышленности вполне осуществимы. За это говорят гигантские успехи индустриализации страны, выполнение многими предприятиями с превышением производственных заданий, встречные промфинпланы масс, требующие, на основе использования скрытых ресурсов, дальнейшего повышения этих темпов. Только правые оппортунисты, сдрейфившие перед трудностями, не видящие путей к их преодолению, могут кричать о нереальности взятых нами темпов. Задача парторганизации на производстве — развертывая борьбу за большевистские темпы хозяйственного строительства, за выполнение социалистического плана индустриализации, непримиримо бороться с правым оппортунизмом в теории и на практике, разоблачая его кулацкую идеологию. В частности, надо особенно крепко бить по оппортунистическому невниманию и неодооценке важнейшей задачи партии на производстве — реализации обращения ЦК, боевого выполнения промфинплана, ликвидации производственных прорывов.

РАБОЧИЕ И СПЕЦИАЛИСТЫ ЭЛЕКТРОТОКА ОСТАЮТСЯ НА ПРЕДПРИЯТИИ ДО КОНЦА ПЯТИЛЕТКИ

Главные мастерские Каспара обязались к 1 октября выпустить из ремонта 4 парохода

ЖДЕМ ДОНЕСЕНИЙ О НОВЫХ ПОБЕДАХ

Тифлисская мебельная фабрика. На фото — ударная комсомольская бригада за изготовлением типовой мебели.

БАКУ, 21-IX. (По телефону). День индустриализации в главных мастерских Каспара отрабатывается в промежуток с 20 по 25 сентября. На этот период об'ялен **по всем цехам аврал.** Постановлено безоговорочно выпустить к 1 октября 4 парохода: «Ислам», «Боевой», «Центросоюз» и «Орленок», окончательный ремонт которых до сих пор срывался. **Все заказы и распоряжения,** поступающие в слесарный цех **с надписью «аврал», выполняются немедленно и вне всякой очереди.** Мастера, работающие по ремонту этих пароходов, вполне обеспечены материалами.

Рабочие Электротока им. Каспара ко дню индустриализации составили встречный промфинплан. Рабочие внесли много ценных предложений, по которым значительно увеличивается перечень строительных об'ектов. В промфинплане предусмотрено переоборудование всей промысловой телефонной сети, увеличено количество квалифицированных рабочих, проектируется вторичная воздушная линия Путы — Шубаны, протяжением 10 километров., восстанавливается аккумуляторная батарея. Кроме того, **все рабочие и инженерно - технический персонал Электротока закрепляются до конца пятилетки.**

На мельнице № 4 на отработку дня индустриализации из 750 чел. вышло 746. **Не пришли: слесари Богданов, Волченко, токари: Корнеев и Али-Байрамов** (партиец). Производительность труда в этот день была выше нормальной.

Аврал в мастерских Каспара

Пламенное обещание и позорные дела

БАКУ, 21. **(По телефону).** В среднем и текущем ремонте депо Баку рабочие начали отработку дня индустриализации на несколько дней раньше. В первый и второй день декады индустриализации на отработку выходят все рабочие.

Плохо обстоит дело с посылкой на отработку рабочей силы от других организаций. За 2 дня должны были прибыть на отработку не менее 160 чел., а пришло только 19. Администрация и технический персонал станции Баку-вторая еще 15 сентября разработали подробные списки об'ектов работ на декаду индустриализации, назначили ответственных распорядителей по каждой работе, приготовили инструменты и материал и рассчитывали на первые 5 дней не менее, чем на 400 рабочих. В первый день вся эта подготовка была сорвана.

Железнодорожная охрана вместо обещанных десятков рабочих не прислала ни одного. Машинисты депо вместо 50 ежедневных дали вчера 8 и сегодня 7 человек. Контора из обещанных 12 человек прислала трех вчера и ни одного — сегодня. Угрозыск обещал 25 и не прислал ни одного. Комсомол Завокзалья обещал сто человек и не дал ни одного. Так же и ряд других организаций. Таким образом, план работ на декаду индустриализации по среднему и текущему ремонту был безобразно сорван.

Обращение ЦК не дошло до масс

БАТУМ, 21. **(По телефону)** Совпроф Аджаристана провел ударный поход на предприятия Батума. На поход были мобилизованы отвпработники совпрофа и правлений союзов. Задачи похода: проверить, как места готовятся к встречному плану, и дать им практическую помощь и указания.

Поход установил небывалую активность и энтузиазм рабочей массы, но **партийные, профессиональные и хозяйственные организации не возглавляют это движение.** Почти на всех этих предприятиях нет массовой проработки обращения ЦК, подготовка к встрече нового года пятилетки не проводится. **Обращение проработалось только тремя предприятиями, да и то в «парадном» порядке. На местах никаких практических мероприятий для реализации обращения ЦК не проводится.**

На железной дороге проработка обращения прошла хорошо, если не считать отсутствие доклада хозоргана о положении производства. После проработки рабочие добровольно записывались в ударники; некоторые цехи об'явили себя ударными. В Азнефти обращение ЦК дошло пока лишь до одного цеха. Оно проработано только среди небольшой группы рабочих. Несмотря на то, что парторганизация и учком еще в мае требовали создания промфинплана, администрация ничего не сделала в этом направлении.

В Союзнефти из 14 цехов обращение проработалось только в трех. Здесь профорганизация совершенно не способна руководить работой, свою работу она еще не перестроила и не перенесла ее в цехи и бригады. Поэтому вся работа проводится здесь партколлективом и коллективом комсомола.

Только в обувной фабрике эта работа прошла под углом практического выполнения обращения ЦК. После проработки обращения был принят ряд практических мероприятий. Комсомольцы организовали рабочую бригаду им. третьего года пятилетки.

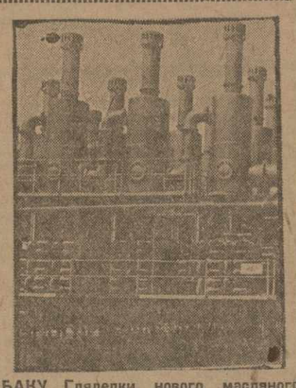

БАКУ. Гляделки нового масляного завода, выстроенного Азнефтью.

БЮРОКРАТЫ СОРВАЛИ ДЕНЬ ИНДУСТРИЛИЗАЦИИ

КАРАКЛИС, 21. (Наш кор.). На станции Бамбак, где сосредоточены большие строительные работы, день индустриализации по вине отдельных головотяпов сорван. 250 рабочих камнеобрабатывающего завода приготовились ко дню индустриализации в ударном порядке. Об'ектом работы была намечена очистка заводского карьера от щебня и камня и погрузка их в вагоны. За 2 дня администрация железной дороги была предупреждена о том, чтобы на 20 сентября было подано 10 вагонов.

На субботник вышли все, как один, 250 человек, но вагонов к началу работ не оказалось. Много позже из 10 обещанных дорогой вагонов было подано только 4. Остальные 6 не были поданы до самого шабаша. А между тем, 19 сентября эти 6 вагонов стояли в тупике ст. Бамбак порожняком и не были использованы.

Необходимо привлечь к ответственности виновников срыва дня индустриализации.

В фонд 3 года пятилетки

СУХУМ, 21. (ЗТА). **Собрание актива** сухумской парторганизации в ответ на обращение ЦК и ЦКК ВКП (б) вынесло решение отработать первый выходной день в боевой фонд третьего года пятилетки.

Все — в ударные бригады

ЛЕНИНАКАН, 21. (ЗТА). 19 сентября вечером состоялась большая демонстрация рабочей молодежи и пионеров под лозунгами: «Достойно встретить третий год пятилетки», «Все — в ударные бригады», «Ни одного ребенка школьного возраста вне школы — все в школы». «Всеми силами помочь осуществлению всеобщего обязательного обучения. Ликвидировать неграмотность в этом году!»

До конца пятилетки

ЭРИВАНЬ, 21. (ЗТА). В связи с обращением ЦК ВКП (б) рабочие предприятий города подают заявления о закреплении себя на предприятиях в порядке социалистической самоконтрактации до конца пятилетки. Подобные заявления поданы рабочими «Арарата», Лестреста, табачной фабрики и механического завода.

НАЧАЛО ХОЗЯЙСТВЕННОГО ГОДА — 1 ЯНВАРЯ

Необходима самая напряженная работа для составления контрольных цифр в установленные сроки

ПОСТАНОВЛЕНИЕ ЦИК И СНК ОТ 2 СЕНТЯБРЯ.

После тяжелых лет гражданской войны советская власть, приступив к восстановлению народного хозяйства, установила вместо обычного календарного года исчисление хозяйственного года с 1 октября по 30 сентября. Это решение было вынесено с целью охватить при исчислении хозяйственного года цикл сельскохозяйственного производства, которое в то время опиралось на индивидуальное, раздробленное крестьянское хозяйство.

В настоящее время огромный рост совхозов и колхозов, ведущих плановое хозяйство, и планомерное проведение посевных кампаний позволяют в значительной мере определить результаты следующего сельскохозяйственного года.

Достигнутые уже успехи в индустриализации страны и организации социалистического сельскохозяйственного производства в огромной степени укрепили и повысили роль планового начала во всем народном хозяйстве. Возрастающая же с каждым годом роль нового строительства как в развитии промышленности и сельско - хозяйственного производства, так и в коммунальном, жилищном деле и культурном развитии страны требует, чтобы при планировании хозяйственного года был охвачен весь строительный сезон, который оканчивается в ноябре - декабре.

Исходя из этого, ЦИК и СНК СССР постановляют:

1. Установить хозяйственный год с 1 января по 31 декабря, начиная с 1931 года.

2. Поручить ВСНХ утвердить не позднее 5 октября 1930 г. народно-хозяйственный план и бюджет на октябрь-декабрь 1930 года.

3. Контрольные цифры, финансовый план и единый госбюджет СССР на 1931 г. должны быть составлены с таким расчетом, чтобы окончательные хозяйственные задания были доведены до заводов, фабрик и других предприятий, не позднее конца декабря 1930 г.

Председатель ЦИК СССР ПЕТРОВСКИЙ.

Председатель СНК СССР РЫКОВ.

Секретарь ЦИК СССР ЕНУКИДЗЕ.

СЕССИЯ ЦИК СССР — 12 ДЕКАБРЯ

МОСКВА, 21. (ЗТА). **В связи с переносом начала хозяйственного года с 1 октября на 1 января отсрочивается утверждение контрольных цифр и бюджета на предстоящий год.**

Исходя из этого, президиум ЦИК СССР постановил: назначенную на 28 октября 1930 г. третью сессию ЦИК СССР перенести на 12 декабря 1930 г.

ПЯТИЛЕТКУ В 4 ГОДА

МОСКВА, 21. (ЗТА). На расширенном заседании президиума ВСНХ СССР с хозяйственниками тов. Куйбышев сообщил о принятом правительством решении перенести начало хозяйственного года с 1 октября на 1 января.

— Эта реформа, — сказал тов. Куйбышев, — имеет огромное значение. Хозяйственники давно стоят за целесообразность перенесения начала года, 1 октября, являющееся до сих пор началом хозгода, — чисто искусственная дата, которая не вяжется с планами промышленности, особенно с планом капитального строительства. Таким образом, решение правительства всецело отвечает пожеланиям хозяйственников.

Исчисление хоз. года с 1 октября вызывалось до сих пор вопросом о хлебном урожае, которому подчинялась вся наша экономика, при чем в этом вопросе преобладала стихийность. Теперь, в связи с огромным ростом коллективизации и крупным совхозным строительством, стихийность значительно уменьшилась. Государство имеет широкую возможность регулирования хлебозаготовок, посевов и т. д.

1931 г., по решению правительства, должен быть первым плановым отрезком, исчисляемым по новому. Следует немедленно приступить к составлению контрольных цифр промышленности на этот год и срочно разработать контрольные цифры на промежуток октябрь-декабрь 1930 г., при чем этот квартал ни в коем случае не должен быть самостоятельным плановым отрезком, с самостоятельной отчетностью. При составлении контрольных цифр на этот квартал, как и на 1931 г., необходимо исходить из установок и директив о выполнении пятилетки в 4 года, т. е. взять максимальные, технически возможные, темпы развертывания производства и капитального строительства.

Надо со всей решительностью отвергнуть всякие тенденции смотреть на квартал октябрь - декабрь 1930 г., как на период для «подправки» результатов текущего хозяйственного года. Правительство установило самые жесткие сроки для разработки и рассмотрения контрольных цифр на октябрь - декабрь и на 1931 г. Поэтому от плановых органов ВСНХ СССР требуется самая напряженная работа для составления контрольных цифр в установленные сроки, которые при должной мобилизации сил и организации работы, несомненно, вполне реальны.

После непродолжительных прений совещание приняло предложенные сроки разработки контрольных цифр.

* * *

В связи с решением правительства о перенесении начала хоз. года на 1 января и с установлением крайне жестких сроков для разработки контрольных цифр работники планово-технико-экономического управления ВСНХ СССР об'явили себя ударными и дали обязательство выдержать эти сроки. Выделен ряд ударных бригад для помощи отраслевым об'единениям при разработке контрольных цифр.

ЭНЕРГИЧНО ПРОДОЛЖАТЬ КАМПАНИЮ ПО ПРОВЕРКЕ ВЫПОЛНЕНИЯ КОЛДОГОВОРОВ

1. Исходя из решения президиума ВЦСПС от 11 сентября об увязке срока действия колдоговора с хозяйственным годом в связи с решением правительства о перенесении начала хозяйственного года с октября на январь, изменить решение президиума ВЦСПС, опубликованное 12 сентября, в части, касающейся срока перезаключения колдоговоров, и установить начало действия новых колдоговоров с 1 января.

2. Начатую, по решению ВЦСПС, кампанию по проверке выполнения колдоговоров и промфинпланов энергичнейшим образом и со всей решительностью продолжать, развивая ее на основе обращения ЦК ВКП (б) в широкую массовую хозяйственную и политическую кампанию с тем, чтобы окончить ее к 15 ноября.

3. Эту кампанию все профсоюзы, вплоть до фабзавместкомов, должны использовать для того, чтобы добиться прочного и решительного выполнения всех обязательств по действующим колдоговорам и промфинпланам, в том числе полностью реализовать предусмотренные колдоговорами нормы роста зарплаты рабочих, производительность труда, отпущенные средства на охрану труда и жилстроительство.

4. Кампанию проверки выполнения колдоговоров теснейшим образом увязать с выявлением всех производственных возможностей промышленности и скрытых внутренних ресурсов предприятий в целях максимального осуществления встречного промфинплана и мобилизации профсоюзами всех творческих сил и инициативы широчайших рабочих масс.

5. Кампанию по перезаключению колдоговоров начать с 15 ноября и закончить к 15 декабря. К этому времени все профорганизации должны провести всю необходимую подготовительную работу по подготовке проекта колдоговоров и по проведению массового сбора рабочих предложений по колдоговорам.

6. В первых числах ноября опубликовать директивное письмо ВЦСПС и ВСНХ о перезаключении колдоговоров.

СТОПРОЦЕНТНОЕ ВЫПОЛНЕНИЕ ПЛАНА — ВОТ ЛОЗУНГ ДЕКАДЫ

ЭРИВАНЬ, 20-IX. **(По телеф. от наш. кор.).** Совпроф Армении по примеру ВЦСПС провел день похода на предприятия. В походе принимали участие члены президиума совпрофа, весь профактив, актив КСМ, ответственные работники и «легкая кавалерия», всего 150 чел. Обследовано 20 наиболее крупных предприятий.

Поход выявил большой трудовой под'ем рабочей массы, направленный на ликвидацию прорыва второго года пятилетки. Ряд предприятий в результате деловой проработки обращения ЦК высоко поднял производительность труда. Рабочие карбидного завода добровольно отказались от выходных дней до конца сентября.

Кое-где администрация и профорганы до сих пор еще не раскачались. В почтово-телеграфной конторе обращение ЦК не только не проработалось, но о нем даже не знает председатель месткома. На отдельных заводах до сих пор нет контрольных цифр третьего года пятилетки.

Первый день декады индустриализации и памяти 26 коммунаров прошел в Эривани с большим трудовым под'емом. Большинство рабочих дало обязательство отработать по одному выходному дню до конца сентября. Декада индустриализации проводится под лозунгом — стопроцентное выполнение промфинплана.

ДРАТЬСЯ ЗА РАБОЧИЕ ПРЕДЛОЖЕНИЯ

ЭРИВАНЬ, 20-IX. (Закгаг). — Летучий митинг рабочих завода «Арарат» выдвинул следующее предложение: в оставшиеся две недели до начала нового хозяйственного года напрячь все силы, не допустить ни одного прогула, бороться с браком и, не удовлетворяясь тем, что завод выполнил свой промфинплан, стремиться к его перевыполнению.

На кожевенном заводе собрание рабочих, заслушав сообщение об обращении ЦК ВКП(б), в принятой резолюции обращает внимание администрации фабрики на необходимость обеспечения завода сырьем для успешного выполнения плана третьего года пятилетки.

Собрание рабочих хлопкового завода предложило администрации чутко относится к рабочим предложениям и изобретательству.

СБОРНИК РАБОЧИХ ПРЕДЛОЖЕНИЙ

БАКУ, 20-IX. (Закгаг). — Аз. ЦП союза горняков и Азнефть издают в октябре сборник рабочих производственных предложений. В сборник войдут предложения, поступившие в порядке организации встречного промфинплана, а также нереализованные в текущем году.

Все машины — в ход

ГЯНДЖА, 20-IX. (Закгаг). — В связи с обращением ЦК ВКП(б) по всем предприятиям Гянджи развернулась усиленная работа по ликвидации прорывов и достойной встрече третьего года пятилетки.

Особенно хорошо развернулась работа на гянджинской прядильно-ткацкой фабрике, где в ватерном отделении вступили в работу стоявшие до сих пор 17 ватерных машин. В настоящее время в этом отделе работают все (51) ватерные машины.

ДО ПОСЛЕДНЕГО ДНЯ ПЯТИЛЕТКИ

РАБОЧИЕ БОРЖОМСКОГО СТЕКОЛЬНОГО ЗАВОДА **А. ТУКАЕВ, А. САЛАМАДИН, А. КВЕРНАДЗЕ, З. ГОГОЛАДЗЕ и Б. ГОГОЛАДЗЕ** В СВЯЗИ С ОБРАЩЕНИЕМ ЦК ВКП (б) И ДЕКАДОЙ ИНДУСТРИАЛИЗАЦИИ ДАЛИ ЗАВКОМУ ОБЯЗАТЕЛЬСТВО РАБОТАТЬ НА ЗАВОДЕ ДО КОНЦА ПЯТИЛЕТКИ, ИЗЖИТЬ ПРОГУЛЫ И ОПОЗДАНИЯ, БОРОТЬСЯ С СИМУЛЯНТАМИ И РВАЧЕСТВОМ И ВЫЗЫВАЮТ ВЫПОЛНИТЬ ЭТИ ОБЯЗАТЕЛЬСТВА ОСТАЛЬНЫХ РАБОЧИХ ЗАВОДА.

Л—ЛИ.

Гимнастерочный цех тифлисской швейной фабрики «Мнерами», выполнивший промфинплан с превышением

БОЕВЫМИ ТЕМПАМИ

На заседании пленума СНК ЗСФСР 20-го сентября в связи с переносом начала хозяйственного года на 1 января и необходимостью составить план на отрезок времени с 1 октября 1930 года по 1-ое января 1931 года решено сосредоточить всю эту работу в Закгосплане и обязать руководителей всех ведомств и хозяйственных организаций немедленно приступить к пересмотру контрольных цифр на первый квартал с тем, чтобы составить новый план на квартал октябрь—декабрь.

Закнаркомфину поручено немедленно приступить к пересмотру бюджета ЗСФСР и составлению его на квартал октябрь—декабрь.

21-го сентября по этому вопросу в Закгосплане состоялось широкое совещание с участием представителей наркоматов ЗСФСР. Совещание постановило немедленно приступить к составлению плана на октябрь—декабрь с тем, чтобы к 23 сентября (срок, установленный заседанием пленума Зак. СНК) представить этот план в Зак. СНК.

КВЖД ВНОВЬ ПОД УДАРОМ БЕЛОБАНДИТОВ

МАНЬЧЖУРСКАЯ ВОЕНЩИНА ПОМОГАЕТ БЕЛОГВАРДЕЙСКИМ ГЕНЕРАЛАМ.

Протест генконсула СССР против явного нарушения хабаровского протокола

ДЕРЗКИЙ НАЛЕТ НА РАЗ'ЕЗД ТРЯСИНА

ТОКИО, 20. (ЗТА). Из Харбина сообщают, что 12 сентября банда вооруженных белогвардейцев захватила **раз'езд Трясина** на западной линии КВЖД. Бандой руководил известный белогвардеец, бывший полковник **Сараев.** Захватив раз'езд, белогвардейцы пред'явили китайскому командованию ультиматум с требованием освободить арестованного китайскими властями участника банды, угрожая в противном случае пустить под откос пассажирский поезд на КВЖД.

В дальнейшем банда покинула раз'езд, но **угроза срыва сообщения на КВЖД остается в силе.**

В харбинских кругах происшествие ставят в связь **с усиливающейся деятельностью других белогвардейских банд, терроризирующих целые районы на западной линии КВЖД.** В том, что белобандиты могли безнаказанно захватить раз'езд на КВЖД и угрожать перерывом сообщения по дороге, усматривается **новое доказательство нежелания и неспособности китайских властей повести действительную борьбу против белобандитов.**

БЕЛОГВАРДЕЙЩИНА ОТКРЫТО ОРГАНИЗУЕТСЯ

ТОКИО, 20. (ЗТА). Сообщают из Харбина, что последний инцидент в связи с захватом раз'езда Трясина белогвардейским отрядом **отразился на состоянии пассажирского движения на КВЖД.**

Эмигрантская газета **«Заря»** признает, что отряд произвел вооруженные налеты. Управление КВЖД указывает, что войска были посланы китайскими властями к месту нападения белогвардейцев **со значительным опозданием.** Между моментом подачи специального поезда для войск и отправкой прошло около 4 часов. Учащение белогвардейских налетов на западной линии КВЖД **ставится в связь с прибытием в Харбин белогвардейского генерала Дитерихса,** пославшего своих представителей в белогвардейские отряды.

Формируются новые отряды, Харбинская белая эмиграция из кожи лезет вон, чтобы продемонстрировать Дитерихсу «боевую мощь» белогвардейских банд, предназначенных для переброски в будущем к советской границе.

В Харбине под председательством Дитерихса состоялось собрание всех местных казачьих эмигантских группировок.

Японский орган в Харбине **«Харбин Ницюсиця»,** в связи с налетами белогвардейских отрядов на раз'езд Трясина пишет, что «ответственность за охрану дороги всецело лежит на китайских частях, которым КВЖД отпускает огромные суммы на содержание желдорожной охраны. **К большому сожалению, при наличии крупных сумм и значительных военно-полицейских сил китайцы не могут справиться с горстью партизан.** Китайские власти должны гарантировать безопасность сообщения по КВЖД».

(Продолжение см. на след. стр.)

ПОСЛЕДНИЕ СРОКИ НА ИСХОДЕ

ДАЛЬНЕЙШЕЕ ПРОМЕДЛЕНИЕ С РАЗВЕРТЫВАНИЕМ ПОДГОТОВКИ К ОСЕННЕМУ СЕВУ СОВЕРШЕННО НЕДОПУСТИМО.

БОЕВЫМИ ТЕМПАМИ НАВЕРСТАЕМ УПУЩЕННОЕ

ОСЕННЯЯ ПОСЕВНАЯ ПРОХОДИТ НЕУДОВЛЕТВОРИТЕЛЬНО

По сведениям Закнаркомзема, важнейшие директивы высших партийных и советских органов местами не выполнены или выполнены с большим опозданием. Постановление Закснаркома от 12 июля о доведении плана осенней посевной кампании до села, колхоза и отдельного двора до сих пор еще не выполнено во многих районах. Окончательный план посевной кампании в Азербайджане не был разработан до начала сентября, а в Грузии утверждение его состоялось только в первых числах сентября.

Чрезвычайно медленно проходит сбор страховых и семенных фондов. По данным на 10 сентября, в Азербайджане собрано семенного фонда колхозами 10.840 центн., или 5,2 проц.; страхового же фонда единоличниками собрано 4.328 центн., что составляет 2,6 проц. плана. **В Армении к сбору семенного и страхового фондов приступили на-днях.**

В таком же плачевном состоянии находится сбор семенного и страхового фондов в Грузии, где колхозами семенного фонда собрано 2,7 проц. плана и единоличниками собрано страхового фонда 0,7 проц. плана.

Ни в одной из республик ЗСФСР не выполнено постановление Закснаркома об окончании контрактации озимых к 15 сентября: в Азербайджане на 10 сентября закоктраховано только 7,1 проц. плана; в Армении еще меньше — 6,7 проц. плана. **Обмен рядового зерна на сортовое не проводится нигде.**

Учет работы на местах совершенно не налажен: наркомземы республик почти никаких сведений о ходе осенней посевной кампании не имеют.

Нет, например, сведений о ходе вспашки под озимые в Грузии и Армении, сведения же из Азербайджана — только ориентировочные; по данным на 5 сентября произведена вспашка под озимь плужная и тракторная на площади в 200.000 га, что составляет 24 проц.

Вспашка под зябь в Армении (по 22 районам) проведена колхозами на площади в 4.194 га и единоличниками — 9.659 га, что дает выполнение плана на 34,6 проц. В Грузии (по 20 районам) под зябь вспахано 17.348 га, т.-е. 21,6 проц. плана.

Осенний сев начался в Армении, где на 5 сентября было засеяно пшеницы колхозами 780 га и единоличниками 135 га. В Азербайджане и Грузии массовый сев начинается после второй декады сентября в нагорных районах и с 1 до 10-ое октября — в низменных.

Дать отпор кулацкой провокации

ТЕЛАВ, 21. **(Наш кор.). Доведение осеннего посевного плана до колхоза и двора сильно запоздало.** Кроме этого, кулаки использовали ошибки хлебозаготовительной кампании (неправильное обложение и пр.) и агитируют против увеличения посевных площадей. Убеждают сеять столько, сколько необходимо для прокормления семьи, «чтобы ке зачислили в кулаки».

Эта агитация кое-где пустила корни. Кулацкая провокация должна встретить решительный отпор. Необходимо еще шире развернуть раз'яснительную кампанию и организовать передачу неиспользованных участков колхозам и бедноте.

Завоз сельскохозяйственных машин и орудий проведен неудовлетворительно: план не выполнен в значительной степени. По сведениям Закселькозснаба осталось неотгруженными железных плугов 2.008, борон дисковых 606 и «Зиг-заг» 1.625, сеялок — 788, сортировок — 133, триеров — 289 и тракторов — 95.

Темпы подготовки к севу необходимо немедленно усилить, — вот основной вывод, который должна сделать каждая организация.

ВСПАШКА НАЧАЛАСЬ

ДАРАЛАГЕЗ, 21. (ЗТА). **Подготовительная работа в районе закончена. Начаты очистка семян, удобрение полей и вспашка.**

В нагорных селах готовы к севу и ждут только дождей. Раздача семян и рабочего скота запаздывает.

Имеется большая нужда в с.-х. орудиях, в частности в плугах, которых на районных складах нет.

На-днях организованы 2 новых колхоза.

Открыт ряд краткосрочных курсов для подготовки из крестьян сельхозактива.

В связи с новым районированием ощущается большая нужда в работниках, так как на месте подготовленных работников нет.

Идет усиленная работа на 4 линиях по проведению четырех новых посевных дорог, имеющих громадное местное значение в смысле заброски в район сельхозмашин и орудий.

СТЕПАНАКЕРТ, 21. (ЗТА). Из-за стоящей в Нагорном Карабахе трехмесячной засухи осенняя пахота до сего времени не начиналась. После прошедших недельных дождей на низменности на-днях приступают к вспашке под озимые. Крестьяне и колхозы заканчивают последние приготовления. **Кое-где началась вспашка. Массовая пахота развернется к 25 сентября.**

КВЖД ВНОВЬ ПОД УДАРОМ БЕЛОБАНДИТОВ

(ПРОДОЛЖЕНИЕ)

КИТАЙСКИЕ ВЛАСТИ ОТКРЫТО ПОДДЕРЖИВАЮТ БЕЛОБАНДИТОВ

ХАРБИН, 20 (ЗТА). Из Харбина сообщают, что в городе Маньчжурии участились в последнее время случаи бесчинств белогвардейцев, служащих в китайской полиции, и **насилий их по отношению к проживающим там советским гражданам. Усилилось также враждебное отношение китайской полиции к советским гражданам.** В домах нескольких советских граждан произведены беспричинные обыски.

13 сентября русские белогвардейцы, состоявшие на службе у китайской полиции в городе Маньчжурии, ворвались в контору уполномоченного Забайкальской жел. дороги и произвели обыск, при чем не было ни представителя Забайкальской дороги, ни понятых. Белогвардейские полицейские удалились, ничего не взяв. Оказывается, что обыск был произведен **по распоряжению начальника полиции Шао** (известного тем, что он руководил налетом на советское генконсульство в Харбине 27 мая 1929 года) под тем предлогом, что якобы в помещении конторы происходят неразрешенные собрания. Консулом СССР в городе Маньчжурии тов. Смирновым заявлен местным властям протест.

СЕРЬЕЗНЫЙ ПРОТЕСТ СОВЕТСКОГО ГЕНЕРАЛЬНОГО КОНСУЛА

ТОКИО, 20, (ЗТА). Из Харбина сообщают, что в связи с усилившейся провокационной бандитской деятельностью белогвардейцев в Маньчжурии генеральный консул СССР в Харбине тов. **Мельников** на-днях направил китайским властям ноту, в которой констатировал **совершенную безнаказанность антисоветской работы белогвардейских организаций.** Деятельное участие в этой работе принимают белогвардейцы, состоящие на службе в полиции и других китайских правительственных учреждениях. Активную роль играют также издающиеся в Маньчжурии белогвардейские газеты, открыто поддерживающие белогвардейских бандитов, подготовляющих вооруженное нападение на СССР.

Констатируя факт невыполнения китайской стороной хабаровского протокола, тов. Мельников указывает на серьезность создавшегося положения и предлагает принять решительные и немедленные меры для выполнения хабаровского протокола и ликвидации деятельности белогвардейцев.

МУКДЕНЦЫ НАСТУПАЮТ НА ТЯНЬЦЗИН

ШАНХАЙ, 21. (ЗТА). Мукденские войска быстро продвигаются **к Тяньцзину,** который предполагают занять 22 сентября. Шансийские войска отступают, не оказывая никакого сопротивления. В Бейпине подготовлены железнодорожные составы для эвакуации шансийских войск. Шансийцы подготовляют отступление.

В тяньцзинских политических кругах все больше склоняются к мнению, **что Чжан Сюэ-лян действует по соглашению с Ен Си-шаном.** В то же время **сторонники Нанкина продолжают расценивать выступление Мукдена, как активную поддержку Нанкина.**

Чжан Сюэ-лян приказал наверболвать 40 тысяч новобранцев для сформирования запасных частей.

Ван Цзин-вей (лидер реорганизационистов) и пять других членов бейпинского «расширенного пленума» гоминдана выехали на совещание с Ен Си-шаном.

ЕН СИ-ШАН ПОДАЛ В ОТСТАВКУ

ШАНХАЙ, 20. (ЗТА). Из Нанкина Мукдена и Бейпина сообщают, что Ен Си-шан подал в отставку и намеревается либо уехать заграницу, либо возвратиться в Шаньси. Полагают, что с уходом Ен Си-шана бейпинское правительство развалится. Уход Ен Си-шана об'ясняется **решительностью, с которой мукденское правительство выступило против северян.** Нанкинские деятели предсказывают **полный политический и военный развал северной коалиции.**

УСПЕХ ФАШИСТОВ НА ВЫБОРАХ ОКРЫЛИЛ ГЕРМАНСКУЮ БУРЖУАЗИЮ

НАЧАЛСЯ БЕШЕНЫЙ ПОХОД ПРЕД ПРИНИМАТЕЛЕЙ НА ЗАРПЛАТУ РАБОЧИХ.

Компартия организует отпор революционных масс

ПРЕДПРИНИМАТЕЛИ ПЕРЕШЛИ В НАСТУПЛЕНИЕ.

БЕРЛИН, 19. (ЗТА). Сразу же после выборов в рейхстаг **наступление германского капитала на рабочий класс развернулось с новой силой.**

По требованию администрации металлургического завода «Унтервейзер», в Северной Германии суд по трудовым делам запретил профсоюзу металлистов под угрозой денежного штрафа или ареста на срок 6 месяцев оказывать какую-либо материальную и моральную поддержку рабочим, которые бастуют, требуя повышения предусмотренной колдоговором зарплаты. Кроме того, суд возложил все судебные издержки по этому делу на профсоюз.

Такое же дело возбуждено против профсоюза металлистов в берлинском суде союзом предпринимателей Рейнско - Вестфальской промышленной области. Предприниматели обвиняют профсоюз в том, что возникшими в ряде заводов забастовками он нарушил колдоговор, и пред'явили профсоюзу иск на возмещение обусловленных этими забастовками убытков.

БЕРЛИН, 20. (ЗТА). Наступление капитала Германии после выборов **возобновилось с новой силой. Предприниматели требуют снижения зарплаты, широко используя угрозу безработицы.**

В Рурской области немедленно после выборов предприниматели горной и металлургической промышленности об'явили **о новых массовых увольнениях.** В Руре предстоит увольнение 55 тысяч рабочих, занятых в промышленности Рурской области.

Увольняются исключительно сторонники революционной профсоюзии. За последнее время предприниматели и социал - фашисты повели жесточайшую кампанию против революционных фабзавкомов. В целом ряде предприятий уволены члены революционных фабзавкомов, при чем так называемые **суды по трудовым делам утверждают все увольнения.**

БЕРЛИН, 20. (ЗТА). Между предпринимателями берлинской металлообрабатывающей промышленности и реформистами начались переговоры о заключении нового колдоговора. Металлопромышленники, которые до выборов держали свои требования в тайне, открыли свои карты и **категорически требуют 15-процентного сокращения зарплаты.**

КП ТРЕБУЕТ ПОЛНОГО ПРЕКРАЩЕНИЯ ПЛАТЕЖЕЙ ПО ПЛАНУ ЮНГА.

БЕРЛИН, 20. (ЗТА). ЦК германской компартии поручил комфракции нового рейхстага внести в рейхстаг требование **о прекращении всяких платежей по плану Юнга.** Кроме того, комфракция предложит свою программу сокращения расходной части бюджета: **полное исключение расходов на армию, полицию, реакционную школьную политику и классовое правосудие. Предлагается также исключить из бюджета ассигнования на высокие министерские оклады.**

ПУТЧИСТСКИЕ ПРИГОТОВЛЕНИЯ НАЦИОНАЛ-СОЦИАЛИСТОВ.

БЕРЛИН, 20. (ЗТА). Левые газеты сообщают новые подробности о **путчистских приготовлениях националистов.**

По сведениям газет, националисты во всей стране, в особенности в Тюрингии, массами скупают оружие и стараются усилить свою связь с рейхсвером и полицией.

Левая **«Берлин ам Морген»** сообщает также, что националисты тратят крупные суммы на провокаторов, с помощью которых пытаются подбить безработных на такие выступления, как разгром магазинов и пр. Если бы это удалось, гитлеровцы, — по словам газеты, — смогли бы выступить в качестве «охранителей» порядка.

БЕРЛИН, 20. (ЗТА). Паническое настроения в некоторых буржуазных кругах Германии и заграницей, вызванные сообщениями о подготовляющемся национал - социалистами путче, вынудили прусское правительство заявить, что **«ему «ничего неизвестно о подготовлениях к путчу»** и правительство располагает достаточными силами для подавления всякого путча».

БЕРЛИН, 20. (ЗТА). На закрытой конференции национал - социалистов (фашистов) один из лидеров партии **Геббельс** заявил, что национал-социалисты стремятся «лать мат республике».

«Национал - социалистическая партия, — заявил Геббельс, — не ограничится парламентским успехом и будет стремиться к конечной цели— историческим достижениям».

БИРЖА НЕРВНИЧАЕТ.

БЕРЛИН, 20. (ЗТА). Результаты выборов привели к **сильному падению курса облигаций германских займов,** в особенности займов Юнга и Дауэса, на заграничной бирже. Это об'ясняется **продолжающейся неустойчивостью внутриполитического положения и сообщением о том, что национал-социалисты (фашисты) подготовляют вооруженный путч.**

Беспокойство заграничных бирж перекинулось на берлинскую биржу; **заграничные держатели германских ценных бумаг выбросили на берлинскую биржу значительную часть своих бумаг.** Германские капиталисты способствуют таким образом утечке капиталов из Германии.

Германская печать пытается успокоить общественность, выступая против «сенсационных» сообщений о национал - социалистическом путче.

ВСЯ НАДЕЖДА НА СОЦИАЛ-ФАШИСТОВ.

БЕРЛИН, 20. (ЗТА). В политических кругах полагают, что правительство Брюнинга сделает все, чтобы опереться на рейхстаг. Брюнинг рассчитывает, как это неоднократно уже подчеркивали в руководящих политических кругах, **на поддержку социал - демократии во всех внешнеполитических и большинстве внутриполитических вопросов.**

Партия центра, самая сильная правительственная партия, **выступает против сотрудничества с национал-социалистами.** Однако, влиятельные круги внутри правительственных партий считают, что национал-социалистов безусловно **можно привлечь в правительство.**

Последний час

РУШДИ-БЕЙ ВЫЕХАЛ В МОСКВУ

СТАМБУЛ, 22.

На советском пароходе «Чичерин» выехал с визитом в Москву турецкий министр иностранных дел Рушди-бей с женой и дочерью в сопровождении полпреда СССР в Турции Сурица, депутата меджлиса Рифки и чинов министерства иностранных дел Нури-бея и Кемаль-Азис.

В проводах Рушди-бея участвовали турецкие власти, некоторые члены дипкорпуса и многочисленная советская колония. (ЗТА).

ПОЛЬСКО - ЛИТОВСКИЕ ПЕРЕГОВОРЫ

ЖЕНЕВА, 22.

Министр иностранных дел Польши в письме на имя министра иностранных дел Латвии Заниса предложил начать непосредственные польско-литовские переговоры об инцидентах на польско - литовской границе, согласно решения совета Лиги наций. (ЗТА).

800.000 АНГЛИЙСКИХ ГОРНЯКОВ ПОД УГРОЗОЙ СНИЖЕНИЯ ЗАРПЛАТЫ

ЛОНДОН, 19. (ЗТА). Предприниматели строительной промышленности **требуют резкого снижения зарплаты.** В случае осуществления требования предпринимателей пострадают **800 тыс. рабочих.**

НА 22 СЕНТЯБРЯ 1930 Г., В 1 ЧАС ДНЯ, В ЗДАНИИ ДВОРЦА НАЗНАЧЕНО

очередное заседание президиума ЗакЦИК

ПРИСУТСТВИЕ ВСЕХ ЧЛЕНОВ И КАНДИДАТОВ В ЧЛЕНЫ ПРЕЗИДИУМА ЗАКЦИК ОБЯЗАТЕЛЬНО.

СЕКРЕТАРЬ ЗАКЦИК А. ШАВЕРДОВ.

ХЛЕБОЗАГОТОВКИ

КУЛАК И ОППОРТУНИСТ — ГЛАВНЫЕ ВРАГИ ХЛЕБОЗАГОТОВОК

В решительной борьбе с кулачеством, преодолевая правый оппортунизм, добьемся полного выполнения планов

ПО СЛЕДАМ ЗАГОТОВОК

В самый разгар кампании вновь приходится останавливаться на фактах неподготовленности и расхлябанности заготовительного аппарата и нередко полного равнодушия к этому местной партийно - советской общественности. Районы быв. Гянджинского, Сальянского и, в особенности, Ленкоракского округов с самого начала кампании находятся под усиленным обстрелом—печать изо-дня в день отмечала неподготовленность этих районов к заготовительной кампании, вскрыла целый ряд фактов искривления классовой линии, неумения проследить за выполнением кулаком данных ему твердых заданий по сдаче хлебных излишков. У партийно-советских организаций этих районов было достаточно времени для выправления этих ошибок. Однако, сейчас, **когда, наконец, темп заготовок в этих районах несколько усилился и усилился благодаря инициативе трудового населения деревни,** заготовительный аппарат вдруг оказался не в силах принять весь хлеб. Это показывает, что местные организации буквально спали и не дали себе труда даже проверить, в каком состоянии находятся заготовительные пункты и снабжены ли они всем необходимым. Времени для такой проверки у них было достаточно и это обстоятельство еще более усугубляет их вину. Сейчас дороги каждый день и час и лишь явные оппортунисты могут сидеть сложа руки и спокойно глядеть, как крестьяне, подвезшие к ссыпным пунктам зерно, не сдают его, т. к. нет квитанций, весов или промтоваров. **Необходимо немедленно, без всякого промедления, оборудовать ссыпные пункты, снабдить их всем необходимым.**

С самого начала заготовок мы указывали на необходимость плановой работы в области хлебозаготовок. Но некоторые районы и в том числе такие зерновые, как Кахетинский, застигнутые красным хлебным потоком, выпустили из рук инициативу и не повели систематической планомерной работы по организации хлебозаготовителей и хлебосдатчиков. К концу кампании вдруг выясняется, что **контрактанты не сдали хлеба и ни одна из местных организаций не удосужилась проследить за этим.** Не сдали во многих районах хлеба и по контрактационным договорам колхозы, причем к таким колхозам не применено до сих пор никаких мер воздействия. Партия и советская власть, предоставив колхозам целый ряд льгот в области сельского хозяйства, пред'являют к ним и известные обязательства, и эти обязательства ими должны быть выполнены.

Кулацкие хозяйства в некоторых районах каким-то образом оказываются вне поля зрения заготовителей. Некоторые местные организации на третьем месяце заготовок и не подумали о том, что кулаки в их районе не принимают участия в заготовках, и вспомнили о них лишь случайно. Но затем оказалось, что нет списков кулацких хозяйств, которые должны сдать хлеб. **Органы, в районе которых эти факты выявлены, должны дать ответ перед партийно-советской общественностью. Нужно сейчас же составить списки кулаков и не медля ни одного дня пред'явить им определенные требования на сдачу хлебных излишков. Нужно организовать строгий и систематический контроль за тем, насколько точно и своевременно выполняют кулаки эти задания.**

АППАРАТ ПРОДОЛЖАЕТ РАБОТАТЬ РАСХЛЯБАННО

БАКУ, 21. **(Наш кор.). В последние дни подвоз хлеба на заготовительные пункты Сальянского и Ленкоранского округов усилился.** Хлебозаготовители и особенно местные власти должны были использовать благоприятные обстоятельства и улучшить работу аппарата. **Однако, недавние ошибки, приведшие в падению темпов в первой половине сентября, еще как видно не изучены и не учтены.** В ряде расчетных касс госбанка как раз в дни усиленного подвоза не было средств для расплаты с хлебосдатчиками. В Астаре, Астрахан-Базаре, в Шорсунлах кооперативы не сдают выручку в расчетную кассу. В Массалах и др. пунктах ощущается недостаток мешков на пунктах Союзхлеба.

В Казахском районе глубинные пункты переполнены зерном. Покровский пункт отказывался даже от приемки. Необходимо срочно вывезти зерно. **Вопрос об организации гужевого транспорта все стоит на точке замерзания.** В Шамхорском, Казахском и Сальянском пунктах начастую отсутствуют приемочные квитанции. В Хачмасском, Кусарском и Дивичинском районах планы только сейчас доводятся до сел и колхозов.

В Ширванском округе—в Карамарьянах и Ахсу—до сих пор нет точных списков кулацких хозяйств.

60 ПРОЦЕНТОВ

ГОРИ, 21. (ЗТА). До 15 сентября включительно годовой план хлебозаготовок по району выполнен на 60 проц. Заготовлено уже 6.880 тонн. По заготовкам впереди идут окрикский сельсовет, который план выполнил с превышением на 9,91 проц., и горийский сельсовет, выполнивший заготовки на 106 проц. Отстает каралетский сельсовет, который выполнил план только на 27 проц.

Заготовки в Агбабинском районе

ЛЕНИНАКАН, 21. (ЗТА). Хлебозаготовки в полеводной части бывшего Агбабинского района начались 12 сентября. Сейчас в большинстве сел заготовки уже выполнены на 100 проц. В горной части района хлебозаготовки начались 15 сентября и кончатся до конца месяца.

Слабо идут хлебозаготовки в бывшем Кизилчокском районе, в некоторых деревнях которого заготовлено только 50 проц. задания. Есть и такие села, где по заготовкам пока ничего не собрано.

В коммуне им. Буденного заканчивается сортировка обмолоченного зерна.

Сколько заготовлено за третью пятидневку

БАКУ, 21. **(Наш кор.). В третью сентябрьскую пятидневку в хлебозаготовках наступил перелом к лучшему.** Заготовлено по республике 39.770 центнеров. Повышение дали Ленкорань, Сальяны и тянувшиеся до сих пор в хвосте районы Гянджинского округа. В Ленкоранском районе за пятидневку заготовлено 9.368 центнеров, в Сальянском—16.088 центн., Гянджинском — 3.869 центн., Карабахском—3.483 центн., Ширванском—3.126 центн., АОНК—794 центн., Бакинском — 832 и Кубинском — 1.952 центнера.

Однако, **этого перелома недостаточно не только для того, чтобы выполнить годовой план своевременно, но и месячный.** За первую половину сентября месячный план, включая и августовский недобор, выполнен в ничтожных размерах, например, Ленкоранским округом—на 17 проц., Бакинским и Кубинским—на 28 проц., Гянджинским—на 26 проц., Сальянским—29 проц. Несколько лучше план выполнен Карабахским и Ширванским округами и АОНК — по 41 проц. каждым.

По отношению к выполнению годового плана лучше всех идут округа Ширванский—73 проц., Карабахский—65 проц. АОНК—67 проц., Кубинский —55 проц. и Сальянский—51 проц. Самый мощный район — Ленкоранский —34 проц. Средняя цифра выполнения годового плана—46,9 проц.

Колхозы на первой линии

КАРАКЛИС, 21. (Наш корр.). Караклисский хлебозаготовительный пункт выпрямил свою работу и закрывает прорывы хлебозаготовок, которые имели место в первой половине сентября. **Улучшению положения в хлебозаготовках помогло включение в кампанию колхозов и подвоз ими больших партий зерна.**

Выясняется, что заготовительные пункты не обеспечены мешкотарой. Сейчас «легкая кавалерия» проводит налеты на склады разных учреждений с целью выявления находящихся там запасов тары.

Наркомторг СССР о хлебозаготовках

МОСКВА, 21. (ЗТА). Зампаркомторга СССР Лобачев в телеграмме местным органам Наркомторга и хлебозаготовительным организациям указывает на ряд ошибок и недостатков в хлебозаготовительной кампании. Тов. Лобачев предлагает **проверить фактическую сдачу, а также степень охвата твердыми заданиями кулацко-зажиточной верхушки деревни. Эти лица, уклоняющиеся от сдачи хлеба, должны штрафоваться и привлекаться к судебной ответственности.** В отношении контрактантов, невыполняющих обязательства, необходимо принять меры воздействия, предусмотренные в договорах. В кратчайший срок должны быть также взысканы все сельские платежи и недоимки.

Торготделы должны установить систематический контроль над работой потребкооперации, привлекая к этому комиссии содействия сельского актива.

В отношении колхозов, задерживающих хлеб, предлагается применять жесткие меры воздействия путем закрытия кредитов, прекращения отпуска машин и предания суду негодных руководителей. Одновременно должны премироваться колхозы, выделяющиеся быстрым выполнением хлебозаготовительного плана. **Через органы Союзхлеба должна быть организована сплошная проверка сдачи хлеба совхозами.**

На ликвидацию прорывов

● В ответ на обращение ЦК ВКП (б) рабочие одесского завода тракторных частей постановили **увеличить производственную программу с сентября на 50 проц.**

На джутовой фабрике **большое число рабочих законтрактовало себя на третий год пятилетки.** На яновском машиностроительном заводе в литейном цехе **поступило 200 заявлений от рабочих о контрактации.**

● На обращение ЦК ВКП (б) рабочие Криворожья отвечают упорной борьбой за выполнение плана. Благодаря энтузиазму горняков, рудники и шахты, раньше не выполнявшие промпланов, теперь перевыполняют планы. **Шахта «Красный горняк», которая никогда не выполняла полностью планов, на 12 сентября превысила оперативный план на 107 тонн.**

● В Днепропетровске 14 сентября на заводе им. Петровского было боевым днем. Все цехи работали революционными темпами. **Задание по чугуну выполнено в этот день на 105,5 процентов, по бессемеровской стали — на 112,8 проц., по мартеновской — на 116,5 проц.**

● Для борьбы с прорывами на транспорте организован общественный боевой штаб при НКПС. Его основная задача — добиться четкого и своевременного выполнения директив партии и правительства. **Боевой штаб при НКПС выявил ряд вопиющих безобразий в работе аппарата НКПС: волокита, бюрократизм и т. д.**

● В Донецкбассе на участке Выбродное и шахт с ударничеством ЦК, 40 инженеров и техников закрепили себя на заводе на конкретных [illegible] человека, отказ работать в выходные дни в течение всего сентября. **Рабочие-ударники вступают в партию.**

После обращения ЦК на заводах и фабриках **подано около 1.500 заявлений о приеме в партию.**

● Третья пятидневка сентября по всем рудникам Сибугля дала некоторое увеличение по угледобыче. Однако, достигнутые темпы являются все еще недостаточными. Программа угледобычи выполнена на 54 проц. К концу хозяйственного года долг сибирских рудников стране достигает 900.000 тонн.

● Дзержинцы (Днепропетровск) работают с энтузиазмом. **В третью пятидневку задание по чугуну выполнено на 100 проц., мартеновской стали — на 108,9 проц., бессемеровской— на 108,5 проц. и по прокату — на 101,5 проц.**

● Железные рудники Криворожья в третью пятидневку **добились новых побед, выполнив промфинплан на 108,1 проц.**

Встречным промфинпланом обеспечим выполнение промфинплана рыбной промышленности

МОСКВА, 20 (ЗТА). Правление Союзрыбы на совместном заседании с ЦК союза пищевиков, обсудив обращение ЦК партии, отметило большой прорыв в выполнении промфинплана рыбной промышленности.

На 10 сентября план осенней путины по отдельным районам выполнен: по Дагестану—на 4 проц., что вместе с добычей первого полугодия составляет 55 проц. годового плана, по Азербайджану—на 5 проц. осенней путины и 67 проц. годового плана.

Прорывы произошли по вине Союзрыбы, которая не сумела на местах поставить работу рыбных организаций в центр внимания общественных и советских организаций.

Правление отмечает, что положение с выполнением производственной программы крайне тревожное, требующее немедленной и самой боевой перестройки рыбных организаций.

Для ликвидации прорывов Союзрыба наметила по отдельным районам практические мероприятия. Даггостресту поручается усилить наблюдение и научный контроль над вновь введенным ловом. К Наркомторгу Союза правление обращается с просьбой назначить обследование правильности израсходования местными организациями путинных фондов. **Грузрыбе предложено выпустить на бой дельфина все имеющиеся ялики и ускорить приглашение ловцов с их орудиями лова. Управснабжению Союзрыбы поручено немедленно проверить отгрузку леса для строительства грузинского рыбного флота. Азчергосрыбтрест обязывается по окончании сезона китового лова перебросить Грузрыбе имеющиеся припасы алломаны. Правление также просит Совнарком Грузии укрепить аппарат Грузрыбы выдвижением рабочих и партийцев на ответственные должности.**

Отмечая высокий процент выхода пониженных сортов рыбы, правление обязывает госрыбтресты Азербайджана и Дагестана принять решительные меры к повышению качества продукции, допуская выход пониженных сортов не более 5 проц.

Союзрыба обращается ко всем местным организациям с призывом усилить борьбу с кулаками и перекупщиками и призывает местные профорганизации пищевиков, водников и Всеко промрыбаксоюза совместно начать массовую работу на промыслах по развертыванию соцсоревнования, ударничества, общественному воздействию на летунов и прогульщиков. **Тресты и колхозы должны встретить промфинпланом обеспечить выполнение программы третьего года.**

СССР ЗА ДЕНЬ

ЛУЧШИМ УДАРНИКАМ — ОРДЕН ЛЕНИНА

В ЛЕНИНГРАДЕ на крупных металлозаводах начали выявлять лучших ударников для представления к ордену Ленина. Отбор кандидатов проходит на общих собраниях.

10-ЛЕТИЕ КАЗАКСКОЙ АССР

4 октября исполняется 10 летие со дня образования Казакской АССР. Президиум ВЦИК создал комиссию для выработки мероприятий в ознаменование 10-летия.

● Союзный совнарком признал необходимым ввести обязательное социальное страхование всех наемных работников и работниц крестьянских хозяйств, как единоличных, так и коллективных. Решение совнаркома направлено на утверждение президиума ЦИК СССР.

ПОСТРОИМ ДИРИЖАБЛЬ ИМ. „ПРАВДЫ"

ВНОСЯТ И ВЫЗЫВАЮТ

● **Сотрудники опытно - показательной сберкассы № 282,** внесли в фонд постройки дирижабля имени «Правды» 127 руб. и вызывают сотрудников Заксберкассы, Грузсберкассы и окрберкассы с отделениями и приписными кассами.

● **Тов. Цоцонава** внес в фонд постройки дирижабля имени «Правды» 3 руб.

● **Тов. Голечишвили** внес 3 руб. в фонд постройки дирижабля имени «Правды» и вызывает сотрудников Грузводхода, водных округов Грузии, конторы н-ка работ Грузводхоза в Аджаристане, водных округов в Гяндже, Ленинакане, Н.-Баязете, Ленкорани, водных районов в Закаталах, Делижане, Кубе и в Верхней и Нижней Аджарии.

● **Тов. Гвишиани М.** по вызову тов. Модебадзе внес в фонд постройки дирижабля им. «Правды» 10 руб. и вызывает т.т.: Мицаканова В., Хатискаци А., Квериадзе А., Хобуа Б., Стуруа С., Бахтадзе Н., Назарянц Г., Цверава Н., Кошировского В., Топурия З.—из тифлисского радиоцентра, из бакинского радиоцентра т.т. Гордиенко, Кардадзе Н. и Семенова, Берда—Закграйком, Караганова, Геворкяна—из эриванского радиоцентра.

● **Тов. Фрикин М.** внес 5 руб. в фонд постройки дирижабля им. «Правды» и вызывает на артели инвалидов «Гвардиа» т.т.: Карапетяна М., Пасянца М., Джанджиева С., Гукасова Г., Алексаняна М., Имнадзе В., Мадоева М., Масхулия Т., Аванеса А., Чумахидзе З., Цурцумия И., Чиресова И., Имеретинели И., Саакянца М., Амирова Г., Давидову Н., Капия Д., Еганова А., Ломидзе А. и Шарашидзе И.

НЕФТЯНАЯ ПРОМЫШЛЕННОСТЬ СССР

НА ПОРОГЕ 3-ГО ГОДА ПЯТИЛЕТКИ

Страна советов вступает в новый хозяйственный год — третий год пятилетки.

Огромные успехи социалистического строительства, которыми обозначен 1929-30 г., подготовили почву для нового, ускоренного движения вперед и для новых достижений и побед на хозяйственном и культурном фронте. По наряду с исключительными по своему размаху и значению успехами, реальность которых не смеют отрицать ни открытые враги советской власти, ни нытики и маловеры всех толков, 1929-30 г. вскрыл ряд существенных недочетов и слабостей в нашей хозяйственной работе, тормозящих и затрудняющих ход капитального строительства и срывающих выполнение и перевыполнение промфинпланов промышленности.

Мы имеем в промышленности ряд прорывов, ряд отставаний от производственных планов и программ со стороны количества, качества и стоимости изделий. Напряженная с самого начала производственная программа промышленности стала еще более напряженной в силу того, что ряд промышленных предприятий и об'единений не мобилизовал с начала года всех сил на выполнение плана, что постановление ЦК ВКП(б) о единоначалии не было полностью проведено в жизнь, что еще слишком велика была ставка на самотек, что слишком мало было сделано и хозяйственниками и профсоюзами для того, чтобы возглавить и использовать поднимающуюся волну рабочего энтузиазма, выразившуюся в массовом поступлении рабочих предложений, непрерывном росте социалистического соревнования и громадном развитии ударничества.

Нефтяная промышленность СССР не является в этом смысле исключением. И здесь мы наблюдаем ряд прорывов, которые до известной степени являются следствием прорывов и недовыполнений производственных программ в других отраслях промышленности, а в значительной степени об'ясняются причинами, лежащими внутри самой же нефтяной промышленности.

Недовыполнение программы по бурению в Грозненфти, недобор в Сураханах 14 проц. против плана нефтедобычи, недовыработка бензина против последней расширенной программы на бакинских и батумских заводах — таковы основные прорывы в работе нефтяной промышленности, прорывы, которые мы должны ликвидировать возможно скорее, чтобы иметь возможность выполнить расширенные задания 1930-31 г.

Для того, чтобы составить себе представление о размере требований, которые в 1930-31 г. пред'являются нефтяной промышленности, приводим таблицу программной добычи 1929-30 года и добычи, запроектированной по нефтетрестам СССР на 1930-31 г. (в тоннах):

	1929-30 г. програм.	1930-31 г. проект.
Азнефть	10.479.580	12.621.476
Грознефть	6.314.285	9.000.000
Эмбанефть	309.000	365.000
Уралнефть	20.000	20.000
Сахалиннефть	70.375	201.000
Грузнефть	—	6.750
Узбекнефть	40.000	90.000
Нефтеразведка	—	1.168
Всего по СССР	17.233.240	22.305.395

Из этой таблицы видно, что план нефтедобычи на 1930-31 г. намечен на 5 млн. тонн, или на 29,4 проц. больше, чем по программе 1929-30 г. В отдельности по Азнефти запроектировано увеличение добычи на 20,4 проц.; по Грознефти — на 42,5 проц.; по Эмбанефти — на 18,1 проц. Еще больший рост запроектирован по Узбекнефти — на 125 проц. и Сахалинефти — на 186 проц.

Это громадное увеличение нефтедобычи, обгоняющее по своему темпу все предыдущее развитие советской нефтяной промышленности, достигается путем усиленных капитальных затрат, в частности за счет нового развития эксплоатационного и эксплоатационно - разведочного бурения и роста производительности труда. Всего на будущий год запроектировано 977.422 мтр. бурения, в том числе 549.720 мтр. эксплоатационного, 170.180 мтр. эксплоатационно-разведочного и 257,520 мтр. разведочного бурения.

Эти размеры бурения достигаются не только за счет увеличения числа работающих станков, но в значительной степени за счет увеличения скорости бурения, сокращения непроизводительных остановок и лучшего использования бурового оборудования:

На основе роста нефтедобычи и в соответствии с растущими требованиями рынка значительно возрастает переработка нефти. В частности, производство бензина поднимается на 62 проц. против прошлого года, что может быть достигнуто только при условии крекирования мазутов, получающихся при первичной перегонке. На 80 проц. повышается производство керосина. Учитывается производство мылонафта, в котором страна испытывает огромную нужду в связи с недостатком жиров, применяемых в мыловаренном производстве. Значительно расширяются также производство смазочных масел.

Мы видим, таким образом, что производство светлых продуктов возрастает в 1930-31 г. значительно быстрее, чем нефтедобыча. Это лишний раз говорит о том, что наше нефтяное производство развивается под знаком непрерывно углубляющейся нефтепереработки, для осуществления которой нам нужно в самом срочном темпе заканчивать находящиеся в постройке новые заводские установки и добиться максимального ускорения капитального строительства 1930-31 г. Надо прямо указать, что выполнение программы по нефтепереработке, являющейся ответственнейшей частью всей производственной программы нефтяной промышленности, находится в прямой зависимости от того, сумеем ли мы справиться с запроектированным и уже ведущимся капитальным строительством в области новых заводских установок.

* * *

На долю Азнефти в общем промфинплане нефтяной промышленности падает крупная доля и по нефтедобыче, и по бурению, и по нефтепереработке. Принятые правлением Союзнефти 24 августа 1930 года последние варианты контрольных цифр намечают по Азнефти добычу нефти нетто в 12.621 тонну и добычу газа в эквиваленте нефти — 400 тыс. тонн. Разработанная Азнефтью соответственная программа нефтедобычи брутто исходит из цифры в 12.875.370 тонн, распределяющихся между районами следующим образом: **по Ленинской группе:** в 1929-30 г.—3.510,3 тыс. тонн, в 1930-31 г. — 3.898,6 тыс. тонн или увеличение на 11,1 проц. (Балаханы соответственно — 1.555,6 и 1.837,9, рост на 18,1 проц., Сабунчи — 1.056,2 и 1.117,3, рост—5,8 проц. и Раманы — 898,5 и 943,4, рост — 5,0 проц.). Далее, по **Сураханской группе:** в 1929-30 г. — 3.623,1 тыс. тонн, в 1930-31 г. — 5.100 тыс. тонн или увеличение на 40,8 проц. (Сураханы соответственно—3.556,8 и 5.018,2 или рост на 40,7 проц., Кара-Чухур—56,3 и 81,8, рост на 45,3 проц.). **По Биби-Эйбатской группе:** в 1929-30 г. 2.444,1 тыс. тонн, в 1930-31 г.—3.073,2 тыс. тонн или рост на 25,7 проц. (Биби-Эйбатск. ст соответственно — 819,4 и 699,1 тыс. тонн или уменьшение на 14,7 проц., Бухта — 1.624,7 и 2.374,1, рост на 46,1 проц.). **Остров Артема** — соответственно 188,4 и 230,0 тыс. тонн или рост на 22,1 проц., **Пута** — 72,1 и 91,6 или рост на 27,3 проц., **Бинагады** — 368,9 и 434,2 или рост на 18,7 проц., **Шубаны**—44,5 и 48 тыс. тонн или рост на 7,9 проц. Всего, таким образом, в 1929-30 г.—10.251,4 тыс. тонн, в 1930-31 г. — 12.875,3 тыс. тонн или рост на 25,6 проц.; и по газу — 193,0 и 400,0 тыс. тонн или рост на 107,3 проц.

Если принять во внимание определившееся за 1929-30 г. небольшое (на 2,2 проц.) невыполнение производственной программы, фактический прирост нефтедобычи намечается на 1930-31 г. в размере 25,6 проц., в то время как средний ежегодный прирост за прошлые годы составлял около 18 проц. Наибольший прирост добычи нефти должны дать Сураханы (на 40,7 проц.) и Бухта (46 проц.).

Основная тяжесть производственной программы по нефтедобыче ложится на эти два района, которые должны вместе дать 57 проц. всей добычи нефти, причем удельный вес Сураханов в общей добыче нефти при этом поднимается с 34,8 проц. до 39 проц., а Бухты — с 15,8 проц. до 18,4 проц. Производственные задания для этих районов отличаются исключительной напряженностью и для своего выполнения потребуют огромной, хорошо организованной и четкой работы. Вызывается же эта тяжелая нагрузка необходимостью использовать наиболее продуктивные пласты, каковыми являются 6 пласт в Сураханах и 10, 11 и 12 горизонты на Бухте. Кроме того, усиление эксплоатации Сураханов и Бухты диктуется также стремлением получить в возможно большом количестве легкую нефть, являющуюся основным сырьем для производства светлых нефтяных продуктов.

В среднем по всей Азнефти снижение чисто эксплоатационных расходов по нефтедобыче запроектировано на 1930-31 г. в размере 15,7 проц.; по Сураханскому же району это снижение должно будет составить 29,5 проц.

В области бурения программа Азнефти несколько развита от программы Союзнефти и составляет 612.830 мтр., в том числе: 448.815 мтр. эксплоатационного бурения (вариант Союзнефти — 415.690 мтр.) и по эксплоатационно - разведочному бурению —91.195 мтр. (вариант Союзнефти — 76.200 мтр.). Программа по бурению строится в расчете на своевременное снабжение инструментами и оборудованием и на рационализацию самого бурения. В связи с этим предполагается значительно увеличить техническую скорость бурения и резко сократить непроизводительные простои и остановки, занимающие до сих пор слишком большое место (от 10 до 25 проц.) в общем количестве времени, задолженного на бурение. Намеченное улучшение снабжения и ряд рационализаторских мероприятий дают возможность увеличить скорость бурения в эксплоатационном бурении до 144 мтр. на станок-мес., или на 35 проц. против средней фактической скорости, достигнутой за первые 3 квартала 1929-30 г.

Что касается себестоимости бурения, то уже 9 месяцев 1929-30 г. дали большое снижение средней стоимости одного метра проходки, чем намечалось промфинпланом. По эксплоатационному бурению в 1930-31 г. намечено дальнейшее снижение себестоимости метра проходки до 120 руб., т. е. на 17,1 проц. ниже сметной стоимости на 1929-30 г. и на 13,5 проц.—ниже фактической стоимости за первые 3 квартала 1929-30 г.

В области нефтепереработки Союзнефтью намечена контрольная цифра в размере 11,7 мл. т. При этом необходимо иметь в виду, что пропускная способность всех старых бензинно-керосиновых установок Азнефти в Баку и Батуме составит на 1 октября 1930 г. лишь 8.560 тыс. тонн и что достижение намечаемой на 1930-31 г. цифры нефтепереработки связывается с введением в эксплоатацию в течение 1930-31 г. 9 трубчаток в Баку и Батуме и одной 9-кубовой батареи в Баку.

Определенно неблагоприятным моментом с точки зрения отгонки бензина и вообще светлых продуктов является повышение удельного веса тяжелых нефтей в переработке нефти, поднимающееся с 8,8 проц. в 1929-30 г. до 21,3 проц. в 1930-31 г., а также намечаемое получение в значительных количествах сурахан

Укрепление районов—боевая задача партии

(Речь тов. Ф. Махарадзе на пленуме ЦК и ЦКК КП (б) Г

— Товарищи, я хотел воспользоваться настоящим пленумом для того, чтобы поделиться некоторыми своими впечатлениями, которые я получил во время моего так называемого отпуска.

Здесь присутствует сейчас весь наш республиканский актив, как центральный, так и районный и сельский. Хотя сейчас отвлекать товарищей из районов не совсем удобно, но, с другой стороны, это необходимо для дела.

Должен, прежде всего, отметить, что центральные органы, как сейчас говорил предыдущий товарищ, не в достаточной степени принимают участие в проведении районирования. Правда, т. Кванталиани здесь выступил и дал много хороших обещаний на будущее время, но ему пришлось выступить, так как здесь были отмечены существенные дефекты в работе наркомвнешторга. А представителей других ведомств мы здесь не слышали. Сейчас мы проводим важнейшую реформу, это — приближение власти к населению, передача прав районам и сельсоветам очень существенных прав. Это должны понять все. Что же касается разъяснения массам значения районирования, то эта работа еще стоит впереди. Мое впечатление, которое я вынес в отношении деревни (я в данном случае имею в виду б. Ахалцихский уезд), заключается в том, что крестьянству мы уделяем мало внимания, сельсоветам тоже. К крестьянину мы подходим, когда мы проводим ту или иную кампанию, а эти кампании у нас занимают почти все время. Сколько хороших законов, хороших мероприятий в интересах бедняцкого и середняцкого крестьянства у нас имеется, а между тем, мы редко популяризируем их среди крестьян, в то время как наши ошибки иногда довольно удачно использовываются антисоветскими элементами.

Я вам приведу конкретный случай: в Ахалцихском районе имеется село Вале, находящееся на расстоянии 14 километров от Ахалциха и на расстоянии 3-4 километров от границы. Население там по вероисповеданию, главным образом, грузино-католики, а также и армяне. В виду довольно значительного количества заявлений, которые я получил из этого селения, мне пришлось командировать туда одного нашего товарища из РКИ Грузии и вот, что он пишет: «В сел. Вале председателем сельсовета был некий Г. Гозалов, в действительности авантюрист. Секретарем сельсовета был Г. Беридзе и еще их компаньон, некий Исмаил Дурсун-оглы. Эти три авантюриста заправляли как селом, так и комсомолом. Исмаил Дурсун-оглы был арестован 1 августа с. г., как антисоветский элемент, агитировавший против коллективизации и занимавшийся контрабандой. Г. Беридзе также занимался контрабандой и вел агитацию против коллективизации. Он заставлял комсомольцев переходить границу и привозить оттуда контрабанду, в противном случае грозил исключением из комсомола. По наущению б. председателя Гозалова комсомольцы убили крестьянина Степана Хижарова за то, что последний жаловался на действия Гозалова куда следует.

Гозалов оказался организатором убийства крестьянина, который пришел ко мне с жалобой на него. Гозалов и Беридзе занимались провокацией и вели антисоветскую агитацию, вводя наши органы в заблуждение. В течение нескольких лет эти люди орудовали и никто этого не замечал.

Я хочу привести еще некоторые факты из других районов. Я имею в виду Озургетский и Чохатаурский районы. Совершенно случайно, проездом, я узнал, что зам. председателя чохатаурского рика растратчик, на которого составлено дело. Потом обнаруживается, что это самое лицо занималось воровством еще в 1922 г. Представьте себе, этот человек имел хорошую рекомендацию даже из ЦК. Он по происхождению гуриец, но в одно время работал в Тифлисском округе и добился получения о себе благоприятного отзыва, после чего был направлен в Озургетский район. Он был членом президиума рика и крал казенное имущество, стройматериалы и т. д.; после ареста обнаружили у него массу разных вещей. Когда я спросил т.т.: «а где же вы были раньше, почему вы этого не видели?», то получил ответ, что они сами только чуть ли не вчера обо всем этом узнали. Это происходит в Гурии, в Чохатаурском районе. Разве это допустимо? Дальше, в Озургетском же районе выдвигается на должность коменданта курорта Бахмаро вор и взяточник Шарашидзе; он судился еще в 1925 году по уголовному делу и сидел в исправдоме, был у меньшевиков в 1924 году, выполнял все их поручения. И, представьте себе, этот самый Шарашидзе попадает в кандидаты партии и все они прошли чистку. За все эти деяния Шарашидзе был арестован, но, к стыду нашему, один из ответственных товарищей предписал его освободить, что, разумеется, не было выполнено. Так поступает председатель местной КК. Он же скрывал все заявления, которые подавались на Роква. Из этого ясно, какая осторожность нужна при выборе и выдвижении товарищей. Есть много случаев, когда товарищи знают очень много про того или иного товарища, но не говорят об этом, скрывают. Вчера здесь одно, товарищ говорил о самокритике, о смелости, и он был прав.

В особенности нужна крайняя осторожность теперь, при проведении районизации. Ведь районизация имеет тот смысл, что мы хорошего работника, которого держали в центре или в округах, направляем в деревню.

Возьмите пример хотя бы с.-х. налога. Как он проводится? Правда, в этой области много таких обстоятельств, которые осложняют на практике правильное проведение его. В особенности плохо обстоит дело с индивидуальным обложением. Вот случай в Ахалцихском уезде. Один крестьянин имеет 2 и 3/4 дес. пахотной земли, 2 быков, 3 коров, 1 бык-волицу и 2 телят. Семья состоит из 9 душ. У него имеются два сына: один сельский учитель, другой—комсомолец. Этого крестьянина обложили в индивидуальном порядке на 1.335 руб., при чем жалобанье учителя ввели в об'ект обложения.

Другой случай: в том же районе один крестьянин был обложен в индивидуальном порядке, хотя признаков кулацкого хозяйства не имелось. Когда спросили—почему так сделали, был получен ответ, что когда-то его предки были беками. Такой подход неправилен.

Далее, наша прямейшая обязанность усилить внимание к коллективизации. В этом отношении у нас сейчас положение не совсем благоприятное. Осенняя посевная кампания впереди, но этого внимания еще нет. Когда я спросил одного крестьянина из Ланчхутского района—где имеется сплошная коллективизация, то он сказал приблизительно так: крестьяне крепко держатся, выходов из коллективов нет, но должен сказать, что должного руководства нет. Сравниваю: кто плохо руководит, какое руководство не годится? Он говорит: председатель не годится, хотя два раза сменяли, а сказать это крестьяне стесняются, так как вызовет неприятности. Вот что он сказал, и это правда.

Потом насчет дележа урожая. До сих пор они в этом вопросе не осведомлены и все ожидают, как это будет решаться. Думаю, что по этому вопросу имеются определенные директивы, и эти директивы должны быть доведены до сведения крестьян. Но, как видно, в некоторых случаях мы еще не освободились от перегибов. У меня имеется документ, относящийся к Эрцо-Тионетскому району, где в этом деле мы опять имеем ненормальности. В результате которых произошел раскол коллектива в сел. Орхови.

Здесь много говорили о кооперации. О недостатках кооперации не буду говорить, они всем хорошо известны, но всю вину взвалить на одну только кооперацию нельзя. Тут необходимо и вмешательство местных органов власти и партии, необходимо следить за работой кооперации. Допустим, открывают где-нибудь кооперативную лавку и, представьте себе, приказчик, когда ему захочется, откроет ее и, когда захочется, закроет. Спрашивается: кто за этим должен следить, кто является ответственным за работу кооперации? Прежде всего, партия. Она должна следить, что делается вокруг кооперации, должна следить, когда открывается и когда закрывается кооперация, как обращается приказчик с покупателями. А то зачастую приказчик сидит за прилавком, спокойно куря папироску, и отпускает товар кому вздумается, а на улице стоит очередь. Оказывается, в лавке нет керосина, а длинная очередь простаивает часами. Ведь могли же своевременно об'явить, что сегодня керосина нет. Таких фактов много и на них надо обращать внимание.

Далее, товарищи жаловались насчет дорог. Тут вопрос идет не о республиканских дорогах, а о проселочных. Мы не использовали в этом отношении всех тех возможностей, которые у нас имеются. Крестьянство может и должно выполнить эту работу, но нужно руководство, а этого часто нет.

В Озургетском районе недавно было наводнение, которое причинило громадные убытки населению. Если бы были приняты соответствующие мероприятия во-время, этого не было бы. Но это не было сделано. Теперь кто-то крестьян вводит в заблуждение, говоря о каких-то капитальных сооружениях, что иначе крестьяне работать по укреплению берегов рек не хотят. Беда в том, что некоторые наши товарищи сами поддались на эту провокацию.

Теперь насчет штатов, помещений и окладов. Здесь один товарищ говорил, что оклад пред. сельсовета в 50 руб. мал. А знаете вы, в России предсельсовета получает 25 руб. Я согласен с вами, что надо больше, но ставить вопрос об увеличении оклада, по моему, нельзя. Такие расходы в бюджете не предусмотрены.

Насчет штата. Я был случайно в алигенском райисполкоме. Там до сих пор работали 5-6 человек, а теперь, говорят, будет работать 33 человека. Это только в исполкоме, помимо других организаций — партийных, хозяйственных и т. д. Для чего там нужны 33 человека и что они будут, какие элементы? Этот вопрос тоже требует внимания. Вопрос о штатах нужно рассматривать и с точки зрения возможности и необходимости. Штаты надо набирать по мере возможностей финансовых и людских кадров. Тем более нужно принять во внимание национальные районы, где у нас кадров очень мало.

Здесь вчера один товарищ из Башкичетского района говорил о том, как мы будем набирать местных работников, когда местные работники другого языка, кроме тюркского, не знают. Здесь вопрос стоит прямо трагически. Все эти организации должны быть связаны с республиканскими организациями, и если отв. работники не будут знать ни русского, ни грузинского языка, то дело не выйдет. Я думаю, что надо принять меры, чтобы один из этих языков они знали. Как вы там ни говорите, а органы власти, представители этой власти, должны знать язык. Другое дело, когда нужно учиться на родном языке или когда идет вопрос о суде и т. д., но когда мы будем ставить вопрос так, что только один тюркский язык—это неправильно (Голос с места: «В школе»). О школе речи быть не может.

Заканчивая свои замечания, я хочу сказать, что районирование, которое мы сейчас проводим, имеет целью действительное приближение власти к местам, при чем эта власть должна быть представлена на местах, в сельсоветах, действительно советскими людьми, просто честными, энергичными советскими работниками; тогда мы действительно выполним нашу задачу. Самое главное заключается в том, что нужно подходить к каждому назначенному лицу с точки зрения целесообразности его назначения на тот или иной пост. Это самая ответственная задача, и если мы ее выполним, то мы сумеем выполнить все наши задания. Затем, все-таки надо учесть наши финансовые возможности и наш людской материл и по этим мерам разворачивать свою работу.

Партийное строительство

СИЛЬНЕЕ ОГОНЬ ПРОТИВ ВЕЛИКОДЕРЖАВНОГО ШОВИНИЗМА И МЕСТНОГО НАЦИОНАЛИЗМА

„ЭТИ УКЛОНЫ НЕ СТОЛЬ ЗАМЕТНЫ И НАПОРИСТЫ, КАК „ЛЕВЫЙ“ ИЛИ ПРАВЫЙ УКЛОН, ИХ МОЖНО БЫЛО БЫ НАЗВАТЬ ПОЛЗУЧИМИ УКЛОНАМИ. НО ЭТО ЕЩЕ НЕ ЗНАЧИТ, ЧТО ОНИ НЕ СУЩЕСТВУЮТ. НЕТ, ОНИ СУЩЕСТВУЮТ И, ГЛАВНОЕ, РАСТУТ.“

И. СТАЛИН

ВАЖНЕЙШАЯ ЗАДАЧА

Правильное проведение ленинской национальной политики в условиях межнационального Закавказья имеет огромное значение для всего дела социалистического строительства.

Гигантские успехи национальной политики партии в ЗСФСР не могут быть никем оспариваемы. В крае, где кипела дикая, искусно прививаемая господствующими классами, межнациональная вражда, мы добились не только национального мира, но интернациональной дружбы всех народов, об'единенных общей единой целью социалистического строительства.

Однако, это ни в коем случае не означает, что в этой области у нас нет отдельных недочетов. Ленинское интернациональное воспитание трудящихся масс, правильное осуществление ленинской национальной политики, изживание всяких элементов национального неравенства являются важнейшей частью всей нашей работы. Успех ее будет обеспечен только при условии решительной борьбы против ползучих уклонов великодержавного шовинизма, наиболее опасного сейчас, и местного национализма. Тов. Сталин в своей речи на XVI с'езде партии во весь рост поставил задачу усиления борьбы с этими ползучими уклонами. Он указал, что эти уклоны «существуют и, главное, растут. В этом не может быть никакого сомнения. Не может быть сомнения, так как общая атмосфера обострения классовой борьбы не может не вести к известному обострению национальных трений, имеющих свое отражение в партии».

Развертывание социалистического наступления в ЗСФСР, переход ЗСФСР на высший этап своего социалистического развития, несомненно, вызвали усиление настроений великодержавного шовинизма и местного национализма в отдельных звеньях аппарата.

Однако, отдельные парторганизации систематической и упорной работы по разоблачению и преодолению этих уклонов не ведут. Порой же мы встречаем и откровенное примиренчество к этим уклонам, выражающееся, например, в том, что отдельные факты проявления этих уклонов решительно и сурово парторганизацией не осуждаются. Совершенно недостаточное внимание изучению принципов ленинской национальной политики уделяет сеть партийного просвещения. Наконец, такой важнейший участок нашей работы, как работа среди нацменьшинств, не находит достаточного внимания даже в некоторых партийных комитетах и идет самотеком.

В результате, имея крупнейшие, невиданные нигде в мире, успехи в деле укрепления интернационального содружества народов, в отдельных местах мы имеем и прямое нарушение и извращение основных принципов ленинской национальной политики. Решительная борьба с ползучими уклонами, со всякими извращениями нашей национальной политики является важнейшим условием социалистического строительства. «Партия должна усилить борьбу с обоими уклонами (великодержавным шовинизмом и местным национализмом) в национальном вопросе и с примиренчеством к ним»,—говорится в резолюции XVI с'езда по отчету ЦК.

Это решение с'езда ставит перед каждой парторганизацией Закавказья ряд практических, конкретных задач. Ячейки должны систематически проверять практику проведения национальной политики партии, вскрывая всякие ее извращения и решительно преодолевая их. Ячейка должна систематически разоблачать конкретных носителей ползучих уклонов, выставляя теорию и практику этих уклонов на суд партии, воспитывая на разоблачении этих уклонов массы. Особенное внимание надо уделить работе среди нацменьшинств. Гораздо шире, чем до сих пор, надо развернуть работу по интернациональному воспитанию масс.

В борьбе против ползучих уклонов, против великодержавного шовинизма и местного национализма наша партия и впредь будет правильно осуществлять ленинскую национальную политику.

В. Г.

ЗА ЧЕТКОЕ ПРОВЕДЕНИЕ ЛЕНИНСКОЙ НАЦИОНАЛЬНОЙ ПОЛИТИКИ

СОВЕТСКИЙ АЗЕРБАЙДЖАН ИМЕЕТ КРУПНЕЙШИЕ ДОСТИЖЕНИЯ В ДЕЛЕ ПРИОБЩЕНИЯ ОТСТАЛЫХ НАЦИОНАЛЬНОСТЕЙ К СОЦИАЛИСТИЧЕСКОМУ СТРОИТЕЛЬСТВУ И В ИХ КУЛЬТУРНО - ЭКОНОМИЧЕСКОМ РАЗВИТИИ. ЧТОБЫ ЗАКРЕПИТЬ И ПРОДОЛЖИТЬ ЭТИ УСПЕХИ И ЛИКВИДИРОВАТЬ НЕДОЧЕТЫ В НАЦМЕНРАБОТЕ, НАДО УСИЛИТЬ БОРЬБУ ПРОТИВ ВЕЛИКОДЕРЖАВНОГО ШОВИНИЗМА И МЕСТНОГО НАЦИОНАЛИЗМА.

НАЦМЕНРАБОТА В АЗЕРБАЙДЖАНЕ ЧРЕЗВЫЧАЙНО ВАЖНА.

XVI с'езд ВКП (б) заострил внимание партии на вопросах правильного проведения на практике ленинской национальной политики.

Советский Азербайджан по сравнению с другими советскими республиками Закавказья имеет не меньшую, а, пожалуй, большую пестроту населяющих его территорию народов и мелких национальностей. Здесь тюрки, армяне, русские, немцы, курды, лезгины, таты, аварцы, удины, горские евреи, айсоры, талыши, грузины, поволожские татары—десятки различных национальностей, многие из которых находятся пока на самом низком экономическом и культурном уровне (кочевой или полукочевой образ жизни, отсутствие письменности и т. п.).

Естественно, что работа среди отсталых нацменьшинств занимает серьезное место и имеет огромное значение в работе всех партийных и советских организаций Азербайджана. Крупнейшие достижения в этой работе несомненны. Но до сих пор в практике этой работы, много и недочетов.

О ЧЕМ ГОВОРЯТ ФАКТЫ.

В Баку существуют 3 основные организации, непосредственно ведущие работу среди национальных меньшинств. Организации эти следующие:

По партийной линии—нацменсектор при культпроне ЦК и БК АКП (б). Работников в секторе—один. На местах в окружных партийных организациях были: в Гандже—немецкий сектор (сектор по работе среди немецких колонистов). В Кубе—нацменсектор (работа главным образом среди лезгин и горских евреев). В Нахкрае—нацменкомиссия при обкоме АКП (б). В районах Баку (не во всех) имеются внештатные инструктора по нацменработе.

По советской линии—ЦК нацмен при АзЦИКе (работников—один) и совнацмен при НКП (три штатных работника).

Все эти организации ведут свою работу в Баку и в сельских районах Азербайджана среди немцев-колонистов, талышей, лезгин, горских евреев, казанских татар, переселенцев-узбеков, китайцев, украинцев, русских (в сельских районах) и среди тюрок, которые составляют нацменьшинство в Нагорном Карабахе.

Конкретные формы работы среди нацменьшинств таковы:

Талышей в Азербайджане насчитывается около 75.000 чел. Живут они главным образом в пределах Ленкоранского округа. Старое руководство Наркомпроса (бывш. нарком М. Кулиев) сознательно противилось и препятствовало переводу обслуживания талышей на их родной язык. Только в прошлом году начался перевод талышских школ на родной язык. Изданы учебник и букварь на талышском языке, подобраны педагоги.

В связи с ликвидацией округов выделяется специальная талышская административная национальная единица.

Работу среди лезгин на их родном языке наладить значительно труднее. Причина та, что у лезгин существует очень большое разноречие (различие) в говорах, нет единого общего языка. В Кубинском округе живет немало лезгин (кюрбинские лезгины). Работа среди них поставлена скверно (вернее сказать, нет почти никакой работы).

В самом Баку (главным образом в промысловых районах—Сураханы и др.) работает около 7.000 лезгин. Кое-какая работа среди них налажена. В прошлом году, например, проводилась ликвидация неграмотности, была налажена клубная работа, работа по партпросвещению.

В последнее время начало практиковаться использование актива лезгин-учащихся для работы среди лезгин в районах Баку и в сельских районах Азербайджана.

ЗА ИНТЕРНАЦИОНАЛЬНОЕ ВОСПИТАНИЕ?

По официальным данным, горских евреев в Азербайджане насчитывается около 18.500 чел. Живут они главным образом в гор. Кубе. Это кустари, ремесленники и разорившиеся мелкие торговцы. 180 семейств их переселены в Крым и осели на землю. В Шемахинском районе из нескольких десятков семейств горских евреев организовался колхоз. В школах обучение производится на родном языке. Выпускается учебник для взрослых. В Кубе есть клуб и детсад.

Работа среди горских евреев оставляет желать много и много лучшего. Соответствующие организации не идут ей навстречу.

В Баку существует клуб горских евреев. Он работает, как клуб, более или менее сносно. При нем организованы 10 кружков, работает женсекция. Но клуб работает несколько своеобразными методами. Он замкнут, оторван от текущей жизни. По существу клуб превратился в национальный комитет и замкнулся в рамки «горско-еврейской национальной политики», воспитывая своих членов и посетителей в национальном (а не в интернациональном) духе.

БОЛЬШАЯ И ДЕЙСТВИТЕЛЬНАЯ ПОМОЩЬ.

Узбеки-переселенцы в количестве нескольких сот семейств переброшены в хлопковые районы Азербайджана в марте 1930 г. Им была оказана помощь в переселении, в постройке жилищ и т. п. Программа на засев хлопка была ими полностью выполнена.

Фанатичная религиозность их удивляет даже местных жителей-тюрок. По приезде на место поселения узбеки в первую очередь построили мечеть. У одного из переселенцев умер ребенок. Похороны устроили торжественные и пышные. В них участвовали все переселенцы, в том числе и коммунисты и комсомольцы. На сотни переселенцев — единицы грамотных (и те грамотны только на старом алфавите). Неудивительно поэтому, что когда переселцы-узбеки ехали из Баку, они, чтобы умилостивить море, резали и приносили ему в жертву, по древнему обычаю своих предков, кур

Культурно-просветительная и политическая работа среди переселенцев, по инициативе нацменсектора ЦК АКП (б), начата. Проведен ряд бесед и собраний, организовано радио, выписываются узбекские газеты. В газете «Баку Эшгесе» (на языке поволжских татар, родственном узбекскому) организована специальная узбекская страница. Налаживается работа по ликвидации неграмотности. Организованы 5 ликпунктов для мужчин и 8 ликпункта для женщин.

Основное, на что сейчас надо обратить внимание, это—улучшение жилищного положения переселенцев (живут в землянках) и организация регулярного снабжения их промтоварами.

Рабочие отдела бурения Биби-Эйбатского района взяли над узбеками-переселенцами шефство и обещают оказать им посильную материальную помощь.

«НИКАКИХ УКРАИНЦЕВ»

Украинцев в Баку солидное количество—около 20.000. Некоторые организации (в частности АСПС) проявляют в отношении украинцев великодержавный шовинизм, заявляя:

— Никаких «украинцев» в Баку нет! Все они великолепно говорят по русски!

А отсюда выводы: никакой, значит, самостоятельной работы среди украинцев вести нет надобности.

В прошлые годы в Баку существовал украинский театральный гурток (коллектив). Он ставил украинские постановки в районных клубах Баку («Ой, не ходы Грыцо» и др. пьесы). В этот кружок ухитрились пролезть и кулаки и кулацкие элементы. Сейчас в Баку имеется клубный уголок. Вся работа уголка ограничивается только тем, что в нем происходят репетиции. **Есть решение—открыть в Баку клуб для украинцев, но АСПС упорствует и считает открытие такого клуба «нецелесообразным».**

До сих пор вопрос о том, надо или не надо вести специальную работу среди украинцев, не решен и является... дискуссионным(?!) Этому ненормальному явлению надо положить конец. К сведению АСПС и других «дискуссирующих» организаций сообщаем:

— Работу среди украинцев вести **надо, она должна быть развернута!**

НЕ ПО ЛЕНИНСКИ, А ПО ГОЛОВОТЯПСКИ

Тюрки составляют национальное меньшинство в АОНК, заселенной главным образом армянами и выделенной поэтому в автономную административную единицу. С обслуживанием их на родном языке получилось беспримерное головотяпство. В автономной области Нагорного Карабаха имеется немало тюркских сел. На территории области проживает около 11.000 крестьян-тюрок. **Между тем, в центральном руководящем советском аппарате АОНК нет ни одного тюркского работника.** Так как тюркские села не сконцентрированы в одном месте, а разбросаны и вокруг Шуши и вокруг Степанакерта, то «умные» головы нашли «гениальный» выход: все тюркские села, расположенные и около Шуши и вокруг Степанакерта, передали в обслуживание Шушинскому району. И—наоборот: все армянские села, расположенные вокруг Шуши, приписали к Степанакертскому району. Возьмите карту Азербайджана и посмотрите, как хорошо и «удобно» крестьянам-тюркам ездить и ходить по всякого рода делам в «ближайший» административный центр из Степанакерта в Шушу, а крестьянам-армянам, наоборот, из Шуши в Степанакерт.

КУЛЬТУРНОЕ ОБСЛУЖИВАНИЕ НАЦМЕНЬШИНСТВ

Как налажено обслуживание нацменьшинств по линии культурно-просветительной? Этим делом в основном ведает Совнацмен при НКПросе.

Принимаются меры к обслуживанию письменностью тех народов, которые ее раньше не имели! Вводится выработанный в Армении **курдский** алфавит. В организуемый в Эривани курдский техникум из Азербайджана посылаются на учебу 15 курдов. Вводится заимствуемый у Дагестана **лезгинский** и **аварский** алфавиты. Выработан и применяется с прошлого учебного года **талышский** алфавит. С прошлого года начал применяться новый алфавит для **айсоров**, заимствованный у грузин. С прошлого года введен латинизированный алфавит для **поволжских татар. Для удинов**, согласно решения их общего собрания, вводится русский алфавит.

Плохо дело с кадрами работников среди нацменьшинств. Кадров не хватает. Имеющиеся работники слабы и политически неграмотны. Характерная подробность: в ЦК нацмен при Аз. ЦИК и в Совнацмен Наркомпроса все штатные работники — армяне и нет ни одного представителя других нацменьшинств (горских евреев, лезгин, курдов, талышей)...

Из среды нацменьшинств отбираются и посылаются кадры для подготовки к дальнейшей работе в ВУЗ и ВТУЗ. Посланы на учебу в Грузию, Армению, Татреспублику. Немреспублику. Группа талышей и курдов командируется в Ленинград, группа айсоров, в 5 чел. командирована на учебу в Армавир.

В 1931 году в Баку предполагается открытие Дома Культуры для нацменьшинств. Постановление об этом было вынесено БК АКП (б) еще в декабре месяце 1929 г. Фракциям АСПС и президиума Баксовета было поручено в месячный срок разработать проект и смету Дома Культуры. АСПС и Баксовет отнеслись к этому поручению настолько «внимательно», что прошло уже 9 месяцев, а они еще и пальцем о палец не ударили, чтобы выполнить решение БК. С такими «темпами» работы Дом Культуры вряд-ли будет открыт в срок. Существующим в Баку клубам нацменьшинств те же Баксовет и АСПС ни помощи, ни внимания не оказывают. Характерная деталь: уборкой помещений клубов занимаются... члены правлений клубов. Уборщицы считаются недопустимой роскошью.

Отдельные работники Наркомпроса продолжают проводить в отношении нацменьшинств великодержавно-шовинистическую политику. Например, начальник планового управления НКП, **бывш. работник муссаватского министерства народного просвещения, Пепинов составил патилетку культурного строительства Азербайджана, в которой совершенно выпал вопрос о нацменьшинствах.** Все нацменьшинства Пепинов свалил в одну графу «прочие (русские, тюрки, армяне, прочие»).

ПЕРСПЕКТИВЫ НАЦМЕНРАБОТЫ В СВЯЗИ С РАЙОНИРОВАНИЕМ

Интернациональная работа всегда понимается крайне узко и односторонне. Интернациональное воспитание многие понимают так, что в основном задача сводится к тому, чтобы урегулировать и установить правильные нормальные взаимоотношения между группами **основных** национальностей: между русскими, тюрками и армянами и соответственно сообразно с ними докладчиками.

Об интересах нацменьшинств в таких случаях забывают. В Куринском округе, например, существовало «законное» положение, при котором интернациональным считался только тюркский язык и проводились попытки тюркизации горских евреев.

Вся интернациональная работа велась исключительно на тюркском языке. На практике это принимало иногда недопустимо уродливые формы. Так, например, одна из сотрудниц окружного ОНО—армянка отказывалась говорить с посетителями армянами на армянском языке и упорно требовала, что бы те говорили с ней исключительно по тюркски. Когда ее спросили приезжие из Баку товарищи, почему она так делает, она ответила:

—Если я буду говорить с ними по армянски, меня немедленно же уволят за «национальный уклон»... А я не хочу остаться без куска хлеба!

В отдельных районах Азербайджана нацменьшинства составляют или большинство, или половину, или во всяком случае численно значительную.

В связи с ликвидацией округов 30 нацменовскими районами. Сельсоветы в этих районах будут национализированы, школы и культурное обслуживание нацменьшинств будут переведены на родной язык.

В штаты районных организаций будут введены платные работники для работы среди нацменьшинств.

В районах организуется сеть печатных газет. В том числе будут издаваться 6 газет для нацменьшинств на русском, немецком, аварском, горско - еврейском, курдском и талышском языках.

НЕКОТОРЫЕ ВЫВОДЫ.

Таковы в общих чертах состояние и перспективы нацменработы в Азербайджане. При несомненно огромных достижениях, как видно из приведенных выше фактов, в ней есть ряд значительных недочетов.

Основные болезни и недостатки нацменработы заключаются в том, что она идет самотеком. Ведется она часто без помощи и руководства извне. На практике существует часто недоценка, недопонимание важности и серьезности нацменработы. О помощи и «внимании» ей со стороны АСПС и Баксовета мы упоминали уже выше. Не лучше, если не хуже, помощь и внимание нацменработе оказывают и некоторые другие советские органы. Совнацмен Наркомпроса жалуется:

— Главки Наркомпроса плохо выполняют и проводят в жизнь наши предложения. Вопросы нацменработы «забываются», как это было с пятилеткой культурного строительства Азербайджана, обходятся молчанием.

В отчете о своей работе ЦК Нацмен при АзЦИК пишет:

«За время своего существования ЦК Нацмен при АзЦИК по вопросам хозяйственного и культурного строительства **почти ничем себя не проявил**, если не считать бессистемную эпизодическую постановку тех или иных культурных и хозяйственных вопросов, которые **реальных результатов не получали.** ЦК Нацмен не мог за два года, **при полнейшем отсутствии какого бы то ни было руководства сверху, при полнейшем отсутствии руководящих указаний по работе, осуществить** и реализовать на практике все те права и функции, которые ей даны положением, утвержденным президиумом АзЦИК. Нацменработа в системе всех хозяйственных и других мероприятий, проводимых советскими, хозяйственными и другими органами, не получила до сих пор необходимого значения. **Некоторые организации прямо таки считают для себя оскорбительным (?!) учитывать и особо подмеривать нацменмомент в своей работе».**

Добавим от себя, что многие наркоматы очень мало интересуются работой ЦК нацмен и очень мало идут ему навстречу.

Наконец, в ЦК и БК АКП(б) нацменработа, к сожалению, находится не в лучших, чем в советских организациях, условиях: при культпроне ЦК АКП(б) имеется нацменсектор. По штату в нацменсекторе предусмотрены 3 работника. Фактически же платных работников в нацменсекторе — один. Две остальные штатные единицы используются по другим видам работы. На нацменсектор смотрят, как на такую организацию, которая занимается исключительно только **агитационной** работой. Совершенно упуская из виду ту большую **организационно- массовую работу**, которую выполняет нацменсектор (организация и руководство клубной работой, учеба нацменьшинств, обследования, школы, вопросы сельского хозяйства, материально - бытовые нужды нацменьшинств, выпуск литературы и т. д. и т. п.).

Исходя из того, что нацменсектор это **агитационный** сектор, его изъяли из непосредственного ведения культпропа и передали в ведение сектора агитационно - массовых кампаний. Нацменсектор фактически влачит беспризорное существование. Работа его идет самотеком, без помощи и руководства. За последние восемь месяцев нацменсектор ни разу нигде ни на культпроне, ни на бюро БК и ЦК не отчитывался и никто у него отчета о его работе не спрашивал и не спрашивает.

Выводы из всего сказанного выше ясны. Партийные, советские, профсоюзные и все другие организации Азербайджана должны усилить свое внимание «к практическому проведению ленинской национальной политики, изживанию элементов национального неравенства и широкому развитию национальных культур» народов, населяющих советский Азербайджан.

Они должны усилить свое внимание к работе среди нацменьшинств.

Тогда успехи нашей работы по поднятию культурного и экономического уровня нацменьшинств будут еще во много раз больше и значительнее.

ИЛ. ВОЙТЕНКО.

Развертывать интернациональное воспитание

Работа среди национальных меньшинств Городского района (Тифлис) с каждым днем все углубляется, охватывая новые слои трудящихся курдов, езидов и ассирийцев.

Работа среди нацменьшинств ведется на родном языке. Это облегчает вовлечение их в социалистическое строительство. Ассирийцы имеют свою газету «Звезда Востока». Газета пользуется большим авторитетом. С выходом каждого номера круг ее читателей возрастает. Как среди ассирийцев, так и езидов проводится большая культурно - просветительная работа. Ассирийцы имеют красный уголок, а езиды—клуб.

При клубе езидов организованы политкружок, драмкружок, кружок кройки и шитья, радиокружок и ликбез. Клуб об'единяет 465 членов, имеет свой актив; в неделю раз ставит езидско-армянские спектакли. Бывают постановки кинокартин. Периодически выпускается стенная газета. Клуб пока обслуживает только 20 проц. езидов. Но на пути охвата более широких слоев трудящихся-езидов работа встречает ряд трудностей. Клуб из себя представляет ветхое здание и требует большого ремонта. Помещение маленькое и вмещает в себе не более 150 чел.

Значительно хуже идет работа среди ассирийцев. Вся работа сосредоточена в красном уголке, но беда в том, что не сумели ей придать массового и систематического характера. Кроме кино, других средств культ-массовой агитации отчужденность.

Кстати, о школе. Обследование показало, что ассирийская школа работает с большими недочетами. Школа замкнута, с руководящими учреждениями не связана. Своим опытом с другими школами не обменивается и не общается с ними. Родители в школьную работу не втянуты.

Таково в кратких чертах состояние работы среди нацменьшинств в Горрайоне. В дальнейшем надо добиться большего охвата нацменьшинств клубной и общественно-политической работой. При этом в центр внимания должны быть поставлены антирелигиозная работа и интернациональное воспитание.

И. Б.

Пленум ЦК и ЦКК КП (б) Грузии

На утреннем заседании 21 сентября с докладом о проведении осенней посевной кампании выступил тов. Габуния.

После доклада открылись прения, которые продолжались вечером.

После окончания прений с заключительным словом выступил т. Габуния.

По посевной

(От нашего специального корреспондента).

НА ЗАВОЕВАННЫХ ПОЗИЦИЯХ.

Изгороди и заросли, прячущиеся в них села, виноградники, сады и поля, бегущие между ними дороги,—такова картина Кахетии сегодня, картина еще века отсталой, до сего времени именующей здешние совхозы «уделами», до сего времени не отказавшейся от суеверий и пережитков. Квадратная сажень земли здесь может и должна дать рубль дохода. Может и большее. Колхоз Сапноре в Телавском районе поднял 9 га целины, засеял весною бастан и уже взял с него 30.000 руб. дохода. Это ведь по 2 рубля с сажени! А дает земля пока в общем гривенник, а, может быть, и меньше, ибо в нищете, в опоре на волю господа, «посылающего» урожай или бесплодие, град, засуху и головню на хлеб, в неграмотности—главные позиции этой жизни и главные позиции кулака. Многометровые изгороди показывают, что эти позиции все еще крепки. Но присмотритесь пристальнее, проезжайте по дорогам Кахетии, загляните в деревни и села, посмотрите виноградники и поля, поговорите с крестьянами, переброситесь словами с настоящими местными работниками—и вы вынесете неоспоримое убеждение, что старые формы хозяйства, старый быт, эта старые отношения уже смертельно больны.

Колхозная «бацилла» глубоко проникла в тело Кахетии. Глубже, чем это кажется на первый взгляд. У нее уже есть твердая опора в работе окрепших колхозов. Таких не мало в Кахетии. Крестьянские массы присматриваются к ним очень пристально.

В одном из колхозов Телавского района при дележе доходов никогда не имевший зерна батрак получил на семью 40 пудов и ходит именинником. Другой колхоз тут же снял со своего поля 200 тонн зерна и сдал в порядке хлебозаготовок 4 вагона. Третий, имея молотилку, только что начал молотьбу у себя, так как в первую очередь послал ее молотить своим сельчанам. Колхоз «Красная Звезда» в Гурджаани со своих 40 га виноградников собирается снять 350 бочек (около 20.000 ведер) вина (по 500 ведер с га), тогда как даже совхоз Цинандали рассчитывает на 350—400 ведер. Колхоз «Октябрьская революция» хвастает, что на его виноградниках есть кисти в 3 фунта весом. У «Красной Звезды», благодаря умелой расстановке сил, есть собственная кузня, мастерская, обувная, пошивочная, и он даже может брать заказы со стороны. Таких примеров очень много в Кахетии. Есть среди ее колхозов, конечно, и слабые, никчемные, есть много неладного в здоровых и сильных колхозах, но в общем это неоспоримая пропаганда действием, она с очень большой силой сказывается на кахетинской деревне.

И если чего нехватает по-настоящему, по-серьезному, то только руководства—умелого, гибкого, настойчивого и знающего. Разве не характерно, что в Гурджаани, где существовал окружной колхозный центр, организованный недавно колхозеюз не получил от него никакого наследства, и работники его вынуждены только теперь, в период, когда должна развернуться большая работа и по осенней посевной, и по распределению урожая в колхозах, и по созданию в них рабочих планов, и по вовлечению в колхозы новых бедняцко-середняцких масс, заниматься почти исключительно изучением того, что же из себя представляют колхозы их района. Или: когда мы заговорили о колхозах с районным агрономом, он вышел и через минуту вернулся с многометровым свитком—таблицей,—без нее он очень мало мог говорить о колхозах. А когда мы перешли в райсоюз колхозов, то и там на сцену выплыл снова тот же свиток, без которого чувствовали себя на мели и работники союза, ибо свиток этот только что был составлен, был, так сказать, последним словом колхозной достоверности в районе. Это еще бумага, а не работа. Или, наконец, в Телаве до самого последнего момента практические колхозные дела вели райком и райисполком!

* * *

Сбор винограда по-настоящему еще не начался, но у «марани» колхоза «Октябрьская революция» мы встретили оживленную, шумевшую толпу женщин, возвращавшихся с виноградников. А в самом «марани» янтарные гроздья винограда прямо с листьями висели на стенах, обвивали балки, наполняли громадные корзины.

Беседа долго не вязалась. Мы спрашивали, колхозники отвечали—деловито, но с сухотцей; до тех пор, пока нам не удалось дать им один—два простеньких ответа на поставленные им ж

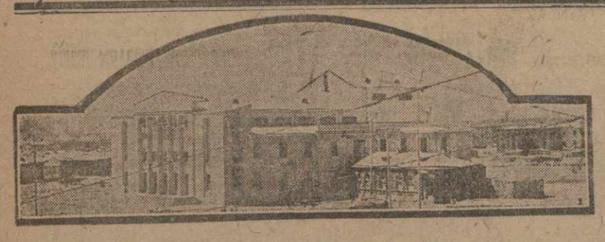

Новый железнодорожный клуб им. тов. Севояна в Ленинакане.

Последние кочевники спускаются с гор

Кочевой сезон в АОНК прошел в этом году при самых благоприятных условиях. За все лето не было ни одного случая угона скота. Пастбища землеустроены. К весне пастбища будут окончательно распределены среди трудового населения.

СТЕПАНАКЕРТ, 21. (ЗТА). Кочевой сезон на пастбищах АОНК заканчивается. Кочевники Агдамского, Джраксинского и других районов уже спустились с горантой на низменность. На эйлагах остались кочевники Сальянского и других отдаленных районов, но и до до начала октября также спустятся. Кочевой сезон прошел вполне удачно. Баранта и крупный скот находятся в прекрасном состоянии. **Истекший сезон прошел на эйлагах исключительно спокойно.** За все лето на кочевках не зарегистрировано ни одного случая угона скота, ограбления, убийства и пр.

Распределение пастбищ прошло по строго классовому принципу. Лучшие и наиболее близкие пастбища отведены в первую очередь колхозам и беднякам; кулакам выделены пастбища в наиболее отдаленных и худших эйлагах. **Работы по землеустройству пастбищ в основном закончены.** За зиму данные землеустройства будут разработаны и к весне пастбища окончательно будут перераспределены и закреплены за колхозами и отдельными кочевниками. Работа по обслуживанию кочевок различными организациями прошла в Лысогорском районе удовлетворительно. Большую помощь оказали кочевникам медотряд наркомздрава АССР, ветеринарный отряд ОЗО АОНК. Огромным успехом пользовался кочевой ветеринарный музей ОЗО. Союз земледелия хотя и выделил на эйлаги для обслуживания батраков и пастухов отдельный батком, но в практической работе проявил себя слабо, не охватив работой и 10 проц. батрачества эйлагов. Потребкооперация, работавшая вначале безобразно, с середины сезона выправилась и наладила нормальное снабжение кочевников продуктами первой необходимости, товарами и пр. Но все эти организации работали лишь в Лысогорском районе. Мровдагские кочевки на весь кочевой сезон были совершенно заброшены. Культпросветработа, медицинское обслуживание, работа с батрачеством здесь вовсе отсутствовали. **Недопустимо слабо работали на эйлагах как Лысогорска, так и Мровдага эйлажные комитеты.** Кочевники отдаленных эйлагов не могли за все лето разрешить накопившийся ряд вопросов, споров и пр. Ни о какой массовой советской работе на эйлагах при таком отношении эйлажкома не могло быть и речи.

Обращает на себя внимание исключительное поведение органов Союзмяса, настоявших на отводе им на эйлагах Мровдага 1.500 га наилучших пастбищ и оставивших их без использования. В это самое время колхозы и бедняки-кочевники испытывали затруднения из-за недостатка пастбищ. Случай этот в практике Союзмяса не является первым,—так, прошедшей зимой ему были отведены в местности Гендара огромные пространства зимних пастбищ, но они опять-таки не были использованы.

НЕКУДА СЛОЖИТЬ СОБРАННУЮ КУКУРУЗУ

КУТАИС, 21. (ЗТА). По Кутаисскому району в колхозах с 35.000 га предстоит собрать 3.500 тонн кукурузы. Из этого количества для разных фондов должно быть сохранено 105 тонн зерна. Вследствие неимения хранилищ колхозы в состоянии сохранить только 10 проц. кукурузы. Несмотря на то, что уборка кукурузы местами уже началась, постройка хранилищ ведется медленно. Местные организации этому делу уделяют недостаточно внимания. Райколхозсоюз до сих пор не знает, где и сколько нужно построить амбаров и как идет это строительство, чтобы в ближайшем будущем не стать перед фактом, что некуда будет сложить убранную кукурузу.

Консервно-рыбный завод

ПОТИ, 21. (ЗТА). Промысловая кооперация открывает консервно-рыбный завод. Завод готов к эксплоатации и сейчас ведутся переговоры с Грузрыбой о снабжении его рыбой. Завод может вырабатывать в месяц 20.000 коробок консервов, но в виду того, что Грузрыба в настоящее время не может полностью удовлетворить рыбой завод, то он первое время будет вырабатывать только 1.000 коробок в месяц.

БУРЯ В ЗАПАДНОЙ ГРУЗИИ

КУТАИС, 21. (ЗТА). Сильная буря, пронесшаяся на-днях по Рионской долине, причинила значительный вред уже созревшей кукурузе.

ПОЖАРНОЕ... БЛАГОДУШИЕ

(Письмо из Кутаиса).

Полтора года назад в Самтреди сгорело помещение пожарной дружины со всеми пожарными инструментами.

Управление пожарной охраны коммунального отдела ВСНХ СССР, чтобы не оставить самтредских пожарников с голыми руками, прислало в Самтреди пожарную авто - машину. Однако, прошло уже полтора месяца, а **присланная машина совершенно без присмотра стоит в растворе на базаре. Местные организации ничего не предпринимают, чтобы создать пожарную дружину.** Из всей дружины имеется пока ее начальник.

Не лучше поставлено дело охраны от пожаров и в Кутаисе. Кутаисская пожарная команда вместо того, чтобы усилить пожарную охрану заводов, берет имеющихся на предприятиях дружинников и заставляет дежурить их в пожарной команде. Предприятия остаются без охраны, а пожарная команда, найдя способ избавиться от подготовки новых кадров, чувствует себя на высоте своего положения... до первого пожара.

Пожарник.

„ЗАГОТОВЛЯЮТ" СКОТ

КАРАКЛИС, 21. **(Наш кор.).** По плану в сентябре предполагается заготовить 1000 голов крупного рогатого скота, 300 мелкого и 25 свиней. Между тем, за первую половину сентября ничего не заготовлено и не известно, когда приступят к заготовке.

СЕКЦИЯ НАУЧНЫХ РАБОТНИКОВ ГРУЗИИ

Секция научных работников Грузии извещает все ВУЗ и научные учреждения г. Тифлиса, что 22 сентября в 6 час. вечера, в Доме работников просвещения созывается общее собрание всех научных работников ВУЗ и научных учреждений Тифлиса по вопросу о проработке обращения ЦК ВКП (б) от 5/IX 30 г.

Доклад наркомпроса Грузии т. Девдариани.

Присутствие всех научных работников обязательно. 2—2

НОВЫЕ СРОКИ КОЛДОГОВОРНОЙ КАМПАНИИ

По постановлению президиума Совпрофа Грузии кампания перезаключения колдоговоров отложена. Она будет проводиться с 15 ноября по 15 декабря. Проверка выполнения колдоговоров и сбор предложений рабочих к новому колдоговору должны быть закончены до 1 октября.

Профсоюзы должны максимально использовать эту кампанию для реализации обращения ЦК ВКП (б): о состоянии встречных промфинпланов, самоукреплении рабочих на производстве, перестройке работы производственных совещаний, упорядочении рабочего снабжения и т. д.

ЭКСКУРСИИ КОЛХОЗНИКОВ

С 20 октября по 1 ноября, как известно, по ЗСФСР проводится день урожая. В связи с этим закавказское отделение общества пролетарского туризма и экскурсий будет проводить экскурсии колхозников в показательные колхозы и коммуны, а также индустриальные городские центры. К участию в этих экскурсиях будут привлечены и единоличники—бедняки и середняки. **Всего по плану в экскурсиях должны принять участие 1.500 человек.**

Намечены следующие маршруты экскурсий: Тифлис — коммуна Самтависи, Батум — колхоз Ацана, Эривань — коммуна безбожников (Вагаршапат), Баку — хлопковый колхоз «Барта», Гянджа — Еленендорф (виноделческая с.-х. артель). Предположено также организовать экскурсию в совхоз «Гигант» на Северном Кавказе. В этой экскурсии примет участие 40 человек: по 15 человек от Грузии и Азербайджана и 10 чел.— от Армении.

Закколхозцентру и Закнаркомзему поручено наметить по колхозам участников экскурсий.

Хроника

◆◆ **Зак. отделение Главхлопкома**, согласно постановления Заксовнаркома, **посылает** на проведение успешной уборки урожая хлопка-сырца 10 уполномоченных в хлопковые районы Закавказья.

◆◆ **Химическое исследование воды целебных Набеглевских источников (Гурия)** показало, что она радиоактивна, достаточно газирована и полезна при желудочных заболеваниях. В особенности отличаются своим целебным свойством щелочно-известковые воды этих источников.

◆◆ **Дефицитные товары.** Комиссия по рабочему снабжению при тифлисском Еркоопе за 16 дней сентября выдала **40 тыс. ордеров на дефицитные товары. Общая стоимость распределенных товаров 800 тыс. руб. В ближайшие дни комиссия по рабочему снабжению распределит между пайщиками еще на 1 мил. руб. дефицитных товаров.**

◆◆ **Овощи безработным. Профсоюзы химиков нарпит, работников и коммунальников будут отпускать овощи безработным членам своих союзов. Безработные, желающие получать овощи, должны обращаться в кооперативные комиссии при своих союзах до 25 октября.**

◆◆ 20 сентября вследствие сильного дождя на перегоне между Ланчхути и Джумати остановился товарный поезд. Путь размыт на 5 пикетах. Движение было прервано на 6 час. Путь и сквозное движение восстановлены. Опоздал ряд пассажирских и товарных поездов.

ОТ КОМЕНДАНТА ГОРОДА

В районе ст. Баламани с 22 по 30 сентября включительно будет производиться артиллерийская стрельба холостыми снарядами и фугасные взрывы.

ФИЗКУЛЬТУРА

МОТО-ПРОБЕГ

Сегодня, 22 сентября, в 8 час. утра, из Владикавказа будет дан старт мото-пробегу Ростов — Тифлис—Сочи —Краснодар. Пробег прибудет в Тифлис сегодня, в 4-5 часов вечера. Тифлисская организация Автодора устраивает участникам пробега встречу на площади Свободы. Мотосекция Автодора встретит пробег во Мцхете. Участники пробега пробудут в Тифлисе два дня, после чего выступят дальше в Сухум.

ТАШКЕНТ — ТИФЛИС

22 сентября в Тифлис приезжает коллектив ташкентских физкультурников, состоящий из 30 футболистов и легко-атлетов. Футболисты представлены сборной Ташкентан. В число легко-атлетов входят лучшие бегуны, метатели и многоборцы Ташкента во главе с Овсяниковым.

В Тифлисе гости проведут 4 встречи с местными физкультурниками. Ташкентцы приглашены тифлисским «Динамо».

ТИФЛИССКИЙ ЕРКООП—НА СЛУЖБУ ПРОМФИНПЛАНУ

СНАБЖЕНИЕ ИНДУСТРИАЛЬНЫХ РАБОЧИХ ДОЛЖНО БЫТЬ УЛУЧШЕНО. — ФОРСИРОВАТЬ ОРГАНИЗАЦИЮ ЗАКРЫТЫХ РАСПРЕДЕЛИТЕЛЕЙ.

ЗАКРЫТЫЕ РАСПРЕДЕЛИТЕЛИ.

В скором времени Еркоп приступает к организации в городе закрытых распределителей.

До 1 октября предполагается охватить закрытыми распределителями 18 тыс. рабочих, а вместе с семьями— до 54 тыс. человек.

В первую очередь закрытыми распределителями будут охвачены все предприятия железнодорожников, завод им. 26 коммунаров, табачные фабрики, суконная и новая шелкоткацкая фабрика, типография «Заря Востока», завод «Тэмза» и др.

ВЫПОЛНИТЬ ДИРЕКТИВЫ ЦЕНТРОСОЮЗА.

В связи с обращением ЦК ВКП(б) от 3 сентября. Центросоюз дал всем рабкоопам директиву об улучшении работы кооперации, об улучшении снабжения и обслуживания рабочих.

Для осуществления этой директивы Еркоп совместно с совпрофом Грузии составляет перечень предприятий, которые должны быть взяты под особое наблюдение в отношении снабжения и обслуживания. Вместе с этим вырабатываются новые нормы, по которым будут снабжаться эти предприятия. В планах будущего года предусматривается лучшее снабжение кадров производственных рабочих и в первую очередь железнодорожников.

Сектору общественного питания предложено правлением Еркоопа форсировать организацию **закрытых столовых.** Для этой цели в спешном порядке подыскиваются необходимые помещения и приобретается оборудование.

Сбор тары, необходимой для разного рода заготовок, уже начался. Для сбора тары выделяется 200 комсомольцев. Разрабатывается план перевозки зимних плодоовощей по городу, при чем для перевозок предполагается использовать трамвайные вагоны и в случае необходимости мобилизовать и городской транспорт.

Ведутся подготовительные работы **к улучшению качества выпекаемого хлеба,** а также к расширению сети хлебных лавок в городе. **В первую очередь хлебная сеть будет расширена в Ленинском районе.**

Рацбюро Еркоопа поручено провести снижение производственных расходов по хлебопечению на 20 процентов.

Вместе с этим Еркоп выдвигает вопрос об отводе ему земельных участков под огороды.

Необходимо также отметить и те препятствия, которые стоят перед Еркоопом. Так, Еркоп до настоящего времени лишен права самостоятельных заготовок. Кроме этого, комиссия Центросоюза, производившая обследование Еркоопа, **уменьшила суммы, предусмотренные кооперативом на развитие пригородных хозяйств.** Подобное уменьшение безусловно отразится на расширении собственной продовольственной базы.

Правление Еркоопа решило просить Центросоюз и Закоюз о разрешении самостоятельных заготовок и об увеличении ассигнований на развитие пригородных хозяйств.

Правление Еркоопа постановило в виде опыта выделить на крупных предприятиях платных председателей кооперативных бюро. Первый платный председатель кооперативного бюро выделен на паровозо - вагонно ремонтном заводе им. Сталина.

Столовые Еркоопа будут снабжаться продуктами питания в первую очередь. Для столовых также выделены фонды сливочного масла.

СНАБЖЕНИЕ ПАЙЩИКОВ СЫРОМ

Еркоопом получена большая партия тушинского сыра. В ближайшее время сыр будет выдаваться всем рабочим, причисленным **к первой группе по снабжению** (к первой группе причислены 20 тысяч индустриальных рабочих).

Рабочие многих крупных тифлисских предприятий обратились с просьбой к Еркоопу производить выдачу сыра на предприятиях не ежедневно, а один раз в пять или десять дней. После согласования этого вопроса с совпрофом Грузии и установления норм Еркоп приступит к распределению сыра. Рабочие, причисленные ко второй группе по снабжению, получают сыр после удовлетворения рабочих первой группы.

Кроме этого, всем остальным гражданам по заборным книжкам вместо тушинского сыра будет выдан сыр «гуда».

РАСПРЕДЕЛЕНИЕ МОЛОКА.

Существующая система распределения молока далеко не совершенна. Налеты «легкой кавалерии» выявили, что очень часто абонементы на молоко выдавались лицам, не имеющим детей. Между тем, многие рабочие, имеющие грудных детей, оставались без молока.

В данное время совпроф Грузии совместно с Еркоопом вырабатывает новый порядок распределения молока.

Если новый порядок распределения не будет выработан к 1 октября, **то на октябрь останется старая абонементная система распределения, при чем выдача абонементов на молоко будет производиться через кооперативные комиссии.**

БРИГАДЫ ДЛЯ СБОРА ДИФПАЯ.

На 1 сентября задолженность членов Еркоопа по дифпаю составляет 84 тысячи рублей.

За август Еркоп должен был собрать 150 тыс. рублей паевых, но собрал только 125 тыс. рублей. В сентябре план предусматривает поступление в счет паевых 180 тысяч рублей. За 20 дней сентября уже собрано 126.516 рублей. Эта цифра дает надежду, что сентябрьский план накопления будет выполнен, но августовский недобор так и останется непокрытым. Для проверки кооперирования и поступления дифпая **Еркоп организует рабочие бригады, которые проверят в учреждениях и предприятиях работу кооперативных бюро по паенакоплению.**

Вопрос о дифпае будет стоять в порядке дня всех собраний на предстоящей перевыборной кампании Еркоопа. Между отдельными предприятиями организуется соцсоревнование по сбору дифпая.

С 1 октября прекращается выдача дефицитных товаров всем пайщикам, неаккуратно вносящим ежемесячные взносы дифпая.

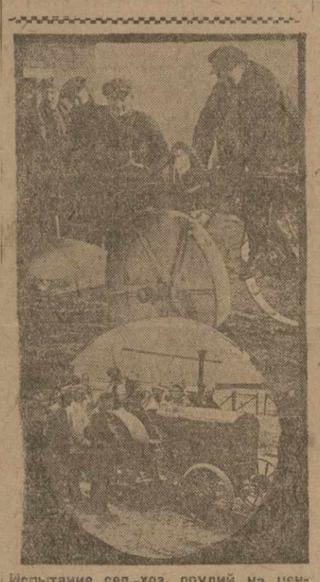

Испытание сел.-хоз. орудий на центральной машино - испытательной станции НКЗема Грузии в Тифлисе.

ВУЗЫ К УЧЕБНОМУ ГОДУ ПОДГОТОВИЛИСЬ СЛАБО

(На пленуме ЦБ пролетстуда Грузии)

19 сентября на пленуме ЦБ пролетстуда Грузии представитель наркомпроса Грузии т. Мтварелидзе выступил с докладом о подготовке вузов к новому учебному году.

К предстоящему учебному году общежития строятся медленно. Некоторые институты (мелиоративный) далеко недостаточно обеспечены помещениями. Учебные планы составлены наспех. Недостает учебников. Некоторые институты не обеспечены преподавательским персоналом.

Хозорганы, в ведение которых перешли институты, мало о них заботятся.

Центральное бюро пролетстуда Грузии провело обследование всех вновь организуемых вузов, втузов, рабфаков и «Сахелгами» с целью выявить состояние подготовительной работы к учебному году. Обследование показывает, что ни одно учебное заведение пока еще не имеет окончательно проработанных учебных планов. Что касается программ, то их вовсе нет. Из 11 обследованных высших учебных заведений к 10 сентября ни одному еще не было известно, какими преподавательскими кадрами он располагает. Большинство институтов не добилось передачи им временных помещений.

Строительство временных бараков под общежития студентов, согласно даже проекта, будет закончено только через 4 месяца и многие студенты к началу года окажутся под открытым небом.

«Сахелгами» не включил в план своей работы выпуск необходимых учебных пособий для втузов и вузов. Вопрос о научных пособиях особенно обостряется в связи с введением лабораторного и семинарского методов учебы.

Пролетстуд обучит 8,000 неграмотных

Центральное бюро пролетарского студенчества Грузии заключило договор с главполитпросветом о ликвидации неграмотности.

Центральное бюро обязано обучить грамоте в течение текущего учебного года по всей Грузии 8.000 чел. Для этой цели оно мобилизует 800 студентов, которые будут работать безвозмездно. Главполитпросвет Грузии обязуется открыть пункты ликвидации неграмотности, снабдить их учебниками и учебными пособиями, вести методическое руководство и организационную часть.

Хроника искусства

Грузинская драма в Сухуме.

Сформирована грузинская труппа для Сухума. В труппе до 25 человек исключительно профессионалов. Главным режиссером и художественным руководителем приглашен Вахтанг Гаррик. В репертуар включены следующие оригинальные пьесы: «Ламара» Г. Робакидзе, «Кварквре Тутаберия»—П. Какабадзе, «Тетнулд»—Ш. Дадиани, из переводных пойдут «Три толстяка» Ю. Олеши, «Протест» Сливинского, «Овод» Войнича, «Розита» Глобы, «Гоцла, мы живем» Толлера, из классических — «Заговор Фиеско» Шиллера и музыкальная комедия «Гейша»» Джонса с новым текстом.

Ведутся переговоры с А. Шаншиашвили о приобретении его новой пьесы «Караоли». Открытие сезона состоится в ноябре. Сейчас театр ремонтируется.

◆◆ **Ремонт рабочего театра.** Согласно постановления совнаркома Грузии на неделе ремонт тифлисского рабочего театра Тифлисполком отпустил 50.000 руб.

◆◆ В гос. консерваторию подано 169 заявлений от вновь поступающих. Будет принято 75 человек. Приемные экзамены заканчтся 25 сентября. Приглашен преподавателем на фортепианный факультет окончивший московскую гос. консерваторию пианист Г. Я. Эдельман. К гос. консерватории прикрепляются два тифлисских музыкальных рабфака.

ШАХМАТЫ

◆◆ **Турнир мастеров** Украины, Белоруссии, Закавказья и Средней Азии, о котором мы уже писали, состоится в Тифлисе 25 сентября. Окончательный состав участников и помещение, где будет происходить игра, выяснятся в ближайшие дни.

ДЕКРЕТЫ И ПОСТАНОВЛЕНИЯ

ПРИКАЗ ПО ВЫСШЕМУ СОВЕТУ НАРОДНОГО ХОЗЯЙСТВА ЗСФСР

19 сентября 1930 г. г. Тифлис.

В виду огромного значения колдоговоров для обеспечения выполнения плана 3-го года пятилетки и в целях устранения разрыва между хозяйственным годом и сроком действия коллективных договоров приказываю:

I. ВСНХ республик, трестам и предприятиям:

1. Немедленно приступить к проведению колдоговорной кампании, поставив ее, как широкую массовую хозяйственно-политическую кампанию, и заострив внимание рабочей массы на вопросах ликвидации прорывов в выполнении планов 1929-30 года и обеспечения выполнения заданий по плану 1930-31 года.

2. В соответствии с письмом Зак. ВСНХ от 2/IX т. г. в недельный срок закончить проверку выполнения действующих колдоговоров, при чем выяснить при этой проверке как моменты невыполнения обязательств по колдоговорам со стороны администрации, так и невыполнение взятых на себя обязательств со стороны профсоюзов и рабочих в отношении выполнения количественных и качественных показателей промфинпланов текущего хоз. года, в особенности в отношении повышения производительности труда, улучшения качества продукции и т. п.

3. Предложить предприятиям немедленно разработать свои предложения к новым колдоговорам на основании учета применения колдоговора текущего года, исходя из необходимости обеспечить выполнение возложенных на предприятия заданий по плану на 1930-31 год.

4. На основе полученных с мест предложений и лежащих на трестах заданий по плану на 1930-31 год не позднее 1-го октября составить проект своих предложений к перезаключению колдоговора.

5. Проекты колдоговоров на 1930-31 год поставить на обсуждение рабочей массы на предприятиях одновременно с докладами об итогах выполнения промфинплана текущего года и о заданиях, стоящих перед предприятиями на 1930-31 год.

6. Для руководства кампанией по перезаключению колдоговоров ВСНХ республик и трестам выделить члена президиума или правления, на которого возложить персональную ответственность за своевременное и полное проведение колдоговорной кампании.

7. Обеспечить проведение кампании надлежащим количеством работников, прекратив на время колдоговорной кампании отпуска и командировки работников по трудовым по другим вопросам, не связанным с перезаключением колдоговоров.

8. Для руководства и помощи предприятиям по проверке выполнения колдоговоров и подготовки к перезаключению новых колдоговоров направить на место ответственных работников ВСНХ республик и трестов.

9. В ходе колдоговорной кампании каждую пятидневку сообщать в сектор ТРС ПТЭУ, одновременно ставя перед сектором на его разрешение все те вопросы, которые требуют разрешения или помощи Зак. ВСНХ.

10. Закончить подготовительную работу к перезаключению колдоговоров к 1 октября, не позднее 1 октября начать обсуждение проектов новых колдоговоров с профсоюзами, с тем, чтобы не позднее 15 октября коллективные договоры могли быть подписаны.

11. При ведении переговоров с профсоюзами максимально стремиться к разрешению вопросов в примирительном порядке, прибегая к третейскому суду лишь в случаях, когда это будет диктоваться необходимостью выполнения задания по промфинплану на 1930-1931 год.

II. Сектору ТРС вести наблюдение за ходом колдоговорной кампании и колдоговоров на будущее время и на разрешением всех возникающих в период заключения колдоговоров разногласий, принимая срочные меры к устранению возникающих на местах затруднений.

III. Руководство и проведение колдоговорной кампании по Зак. ВСНХ возлагаю на заведывающего сектором ТРС тов. Никитина и ст. экономиста тов. Гаслишвили.

IV. ВСНХ республик дать соответствующие указания по подведомственным им трестам и предприятиям.

Председатель Зак. ВСНХ КУРУЛОВ.

Постановление особоуполномоченного Закснаркома по плодоовощи.

От 14 сентября 1930 г.

I. Возложить на Закплодоовощь, являющуюся отраслевым об'единением ЗНКТорга и отвечающую за регулирование плодоовощного рынка в целом, полный учет всех плодоовощных заготовок, отгрузок и реализацию на закавказском рынке.

II. Отметить, что до сих пор, несмотря на соответствующее распоряжение ЗНКТорга, кооперативная система, как сел.-хоз. так и потребительская, упорно избегает согласования планов своей работы с Закплодоовощью и не представляет отчетных данных о проделанной работе.

III. Придавая огромное значение урегулированию плодоовощного рынка, являющегося в настоящее время на продовольственном фронте одним из главнейших и наименее упорядоченным, предложить:

А. ПО СИСТЕМЕ ЗАКСЕЛЬСОЮЗА:

В пятидневный срок затребовать от республиканских об'единений плодоовощной кооперации:

1) отчетные данные по всем райсоюзам о количестве заготовленных и переданных ЗПО в счет контрактационных договоров (и по рассевой заготовке) плодоовощей, так и равно переданных вне системы ЗПО, с указанием—кому, когда и сколько каких товаров и овощей сдано.

Эти сведения дать раздельно по основным видам плодов и овощей в помесячном разрезе (май, июнь, июль, август), а в дальнейшем подекадные сводки присылать по формам ОНКТорга в Закплодоовощь.

Примечание: Схема составления отчетов и подекадных сводок по заготовкам следующая (кроме 8, 13 и 23 каждого м-ца): а) райсоюз представляет каждого м-ца: а) райсоюз представляет каждого м-ца: а) райсоюз представляет каждого м-ца: