Пролетарии всех стран, соединяйтесь!

ЗАРЯ ВОСТОКА

Год издания 10-й

ОРГАН ЗАККРАЙКОМА ВКП (б) И ЦИК ЗСФСР

СЕГОДНЯ В НОМЕРЕ

ПЛЕНУМ ЦК КП (б) ГРУЗИИ избрал первым секретарем ЦК тов. Л. Картвелишвили, вторым секретарем тов. Г. Девдариани, третьим секретарем — тов. П. Меладзе.

VII об'единенный пленум ЦК и ЦКК АКП (б).

ЗАГРАНИЦЕЙ: Генсовет тред'юнионов «планирует мировое хозяйство».

СТАТЬИ: ПЕРЕДОВАЯ — «Ударными темпами к хлопкоуборочной кампании»; Л. ОСИПЯН — «Поднять городское хозяйство ССР Армении»; Н. ХАЧАПУРИДЗЕ — «Готовить кадры по борьбе с вредителями сельского хозяйства»; ЗРОВ — «Не распределять, а торговать культурно по-советски».

Воскресенье, 13 сентября 1931 г. № 252 (2414)

ВЫХОДИТ НЕПРЕРЫВНО

Тов. Г. ДЕВДАРИАНИ—второй секретарь ЦК КП (б) Грузии

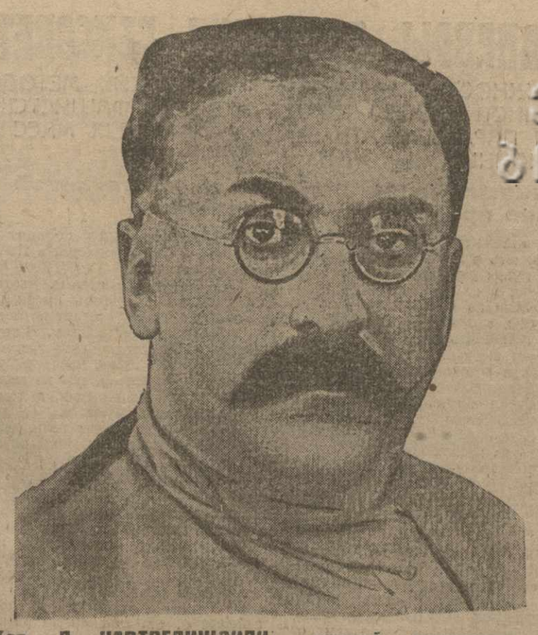

Тов. Л. КАРТВЕЛИШВИЛИ — первый секретарь ЦК КП (б) Грузии и первый секретарь ЗКК ВКП (б)

Тов. П. МЕЛАДЗЕ—третий секретарь ЦК КП (б) Грузии

ИНФОРМАЦИОННОЕ СООБЩЕНИЕ

С 10 по 12 сентября состоялся пленум ЦК КП (б) Грузии

Пленум рассмотрел и принял резолюции по следующим вопросам:

1) итоги и перспективы развития чайной культуры в Грузии;

2) о развитии социалистического животноводства в Грузии и

3) оргвопросы.

Пленум освободил т. С. Мамулия от обязанностей секретаря ЦК КП (б) Грузии, избрав единогласно первого секретаря Закрайкома ВКП (б) тов. Л. Картвелишвили первым секретарем ЦК КП (б) Г., вторым секретарем — т. Гайоза Девдариани и третьим — т. П. Меладзе.

В члены секретариата пленум избрал т.т. Г. Мгалоблишвили и Д. Панцулая.

В члены бюро ЦК единогласно избраны т. т. Г. Мгалоблишвили, Морчиладзе и Д. Панцулая.

Кандидатами в члены бюро ЦК пленум доизбрал т. т. Ш. Окуджава и П. Азарашвили.

Пленум перевел из кандидатов в члены ЦК т. т. Миртчяна, Цитлидзе, Антидзе, Блуашвили, Гаришвили С. и Оргвелидзе Карло.

Пленум вывел из состава ЦК Дмитрия Буржанадзе и Коте Буджиашвили.

Пленум кооптировал в члены ЦК т. т. Гасана-Сабри, Калмахелидзе Сагарадзе, Гарсеванова, Смоленского, Рабиновича, Азарашвили, Ермолая Бедия и Гр. Габуния.

Кандидатами в члены ЦК пленум кооптировал т. т. Ишханова, Назарова, Гвелукашвили, Беридзе В., Джафарли, Георгобиани Г., Жоржоладзе И., Шенгелия Гр. и Звиададзе.

Ударными темпами — к хлопкоуборочной кампании!

Хлопкоуборочная кампания фактически началась в большинстве районов. Первые партии хлопка были сданы колхозами на скупочные пункты уже дней 10-12 тому назад в ряде районов. Красные обозы колхозников и единоличников Али-Байрамлинского района подвозят сырец к зубовскому хлопкоочистительному заводу. Кюрдамирский район уже отправил первый вагон сырца на Уджарский завод. Складочные помещения и навесы скупочных пунктов наполняются белым золотом хлопковых полей, заводы приступают к обработке сырца.

Быстро нагнетает лавина созревающего хлопка. Сказываются более ранние сроки сева, завоеванные в этом году. И понятно, что колхозы в Али-Байрамлинском, Кюрдамирском и некоторых других районах выдвигают свои встречные планы — сдать в сентябре не 3 процента всего урожая хлопка, как намечается по общему плану хлопкоуборочной кампании в ЗСФСР, а 10 процентов. Во всяком случае уже в самые ближайшие дни в большинстве районов должен развернуться массовый сбор хлопка. Во всяком случае, сейчас все организации Закхлопкома, колхозно-кооперативная система, машинно-тракторные станции, все районные партийные, советские и др. организации должны полностью закончить подготовку к последнему решающему периоду борьбы за хлопок.

В действительности этого нет. Ни организационно - массовая, ни материально - техническая подготовка к хлопкоуборочной кампании еще не закончена, а кое-где к развертыванию ее по существу приступают только теперь. Вновь проявилась здесь оппортунистическая установка на очередность кампаний, неумение своевременно, без демобилизационного разрыва, переключать внимание, перебрасывать силы и средства на новые задачи. С огромным запозданием было приступлено к проверке состояния скупочной сети, к ремонту и строительству складских помещений и навесов для хлопка. Только к середине августа хлопковые организации уяснили себе картину запущенности старой скупочной сети и прорывов в строительстве на этом участке. Работа здесь идет с недопустимой медлительностью, создавая угрозу, что хлопок негде будет хранить. Положение осложняется еще тем, что фронт хлопкоуборочной в значительной мере оголен и по линии снабжения план завоза брезентов не выполнен.

Плохо обстоит дело с организацией транспортных средств, а также с ремонтом и приведением в порядок дорог и многочисленных мостов через оросительные каналы. В Сабирабадском районе уже сейчас, только еще на подступах к массовой уборочной кампании, задерживается доставка собранного хлопка на скупочные пункты из-за скверного состояния дорог. Почему Сальянский район сумел развернуть массовую раз'яснительную и организационную работу вокруг дорожного строительства, почему там на основе трудовой повинности успешно заканчивается ремонт дорог, а вот соседний Сабирабадский район до сих пор к этому делу не приступил? Не развернут ремонт дорог и в Гянджинском и ряде других районов. Оппортунистическая недооценка трудностей транспортировки хлопка и ставка на самотек — вот что проявляется в работе районных организаций и в данном случае.

Первые дни хлопкоуборочной кампании выявили также недостаточность и крайнюю слабость организационно - массовой подготовки колхозов к сбору хлопка. Очевидно, многие районы ограничились лишь тем, что провели слеты колхозников, на которых подводились итоги хлопкообработочной кампании и обсуждались общие задачи уборочной и заготовительной кампании. Массовая практическая помощь колхозам в составлении рабочих планов уборочной кампании, в организации бригад, в налаживании учета и т. д. выше обычного уровня работы с колхозами в большинстве районов не поднялась. А уровень этот чрезвычайно невысок. Во многих колхозах Сабирабадского и Али-Байрамлинского районов до сих пор еще не прорабатывалось постановление ЗКК ВКП (б) и СНК ЗСФСР о хлопкоуборочной кампании. Даже в передовом Гянджинском районе, находящемся в особо благоприятных условиях, колхозы до 9 сентября не имели рабочих планов—не получали от Колхозцентра ни установок, ни форм для составления плана.

Неудивительно, что многие колхозы приступили к уборке хлопка вразброд, не имея плана, не организовав бригад, не придавая значения нормам выработки. Только в одном Али-Байрамлинском районе была проведена в форме производственных маневров, пробного выхода на поля—массовая проверка готовности колхозов к хлопкоуборочной кампании.

В особо тяжелом положении находятся хлопковые совхозы, до сих пор не имеющие достаточной рабочей силы, чтобы развернуть сбор хлопка. Шемахинский, Ахсуинский и др. нехлопковые районы, которые должны были организовать набор отходников для хлопковых совхозов, фактически срывают эту работу.

Все эти факты, вся практика первых дней хлопкоуборочной кампании указывают на отсталость наркомземов, центральных хлопковых организаций, колхозцентров, Зактракторцентра и других от непосредственного оперативного руководства подготовкой к сбору и заготовке хлопка. Нет контроля за ходом подготовительной работы, нет практической помощи местам, нет той боевой напряженности во всей работе, без которой нельзя овладеть темпами в подготовке к хлопкоуборочной кампании.

Эти факты вместе с тем указывают на недостаточность руководства подготовительной работой к хлопкоуборочной кампании районных партийных, советских, колхозных организаций и МТС, на неумение их по-настоящему возглавить огромный производственный под'ем и политическую активность колхозных и бедняцко-середняцких масс. Наряду с недочетами и ошибками в подготовке к сбору хлопка первые дни хлопкоуборочной кампании выявили и целый ряд фактов высокой сознательности, инициативы и самодеятельности колхозов в борьбе за хлопковый урожай. Колхоз имени Молотова в Сабирабадском районе не только организовал общественное питание на полях, но и сумел создать там же условия для отдыха колхозников, в результате чего производительность труда на-много поднялась и колхозники превышают нормы выработки. Колхозники Алибайрамлинского района ставят вопрос о конвейере хлопка непосредственно с полей на завод, минуя промежуточные склады и пункты и т. д. Подобных фактов можно привести не мало.

Боевая директива Закрайкома ВКП (б) и Совнаркома ЗСФСР о всесторонней подготовленности всех организаций к хлопкоуборочной и заготовительной кампании должна быть выполнена.

Все партийные, советские, хозяйственные, колхозно - кооперативные организации должны немедленно с максимальным напряжением развернуть работу с тем, чтобы к началу массового сбора хлопка все участки хлопкоуборочной и заготовительной кампании были укреплены, вся подготовительная работа полностью закончена. «Повышая классовую бдительность колхозных и бедняцко - середняцких масс, еще больше сплачивая их под руководством партии для решительного наступления на кулачество, беспощадно борясь с правыми и «левыми» оппортунистами—агентурой кулачества, партийные и советские организации хлопковых районов должны обеспечить большевистское выполнение и перевыполнение планов уборки и заготовки хлопка урожая 1931 года».

Отвечаем грозненским краснознаменцам рабочим - нефтяникам

На трибуне энтузиастов—3-й Сураханский промысел

БАКУ. Бухта Ильича. Установка новой качалки.

— Мы завоевали почетное знамя „Роте Фане", мы заняли почетное место среди передовых предприятий Азнефти

По предложению рабочих целого ряда нефтеперегонных заводов и промыслов „Заря Востока" открывает на своих страницах закавказское производственное совещание нефтяников

Третий промысел Сураханского района имени тов. Орджоникидзе одержал ряд крупнейших побед на нефтяном фронте.

Героизм рабочих и административно-технического персонала дал нам возможность завоевать **почетное знамя «Роте фане».**

Эта победа далась не легко. Промысел находился продолжительное время в глубоком прорыве, промфинплан не выполнялся в течение ряда месяцев.

На основе решений бюро БК АКП (б) и райкома АКП (б) «треугольник» взялся за перестройку своей работы. Расставив руководящие силы на всех боевых участках, перейдя на четкую оперативность в работе, развернув широко соцсоревнование и ударничество, мы добились надлежащих результатов.

В первом квартале мы выполнили задание только на 83,8 проц., а в июле с. г.—на 123,8 проц. В августе же повышенное задание выполнено на 108 проц.

Во втором квартале эксплоатационная себестоимость тонны нефти понижена на 42 к. против первого квартала. **В июле себестоимость снижена на 30 коп. за тонну против плана.** В результате работы по мобилизации внутренних ресурсов мы получили за первый и второй квартал 623.666 рублей экономии—427 проц. плана. Проделана работа по введению в эксплоатацию старых буровых скважин путем их углубления или возвращения к вышележащим горизонтам. Таких скважин пущено за первое полугодие 6. За июль **план по введению в эксплоатацию новых скважин выполнен на 211,3 проц.**

Произведен целый ряд организационных мероприятий, обеспечивающих снижение простоев скважин, организованы участки со своими штангами, производственным заданием, работниками и т. д.

Мы организовали на промысле специальное геологическое бюро с коллекторами на три вахты. Это дало хорошие результаты.

В области рационализаторских мероприятий самое важное—осуществили следующее: перевод 18 компрессорных скважин на газлифт. Это дало увеличение суточной добычи на 150 тонн. Мы перешли к спариванию и страиванию индивидуальных насосных скважин и тем самым освободили сеть механизмов для других скважин.

Мы значительно упорядочили воздушное хозяйство: провели кольцевание всех компрессорных станций промысла, соорудили две дополнительные воздухораспределительные будки, упорядочили существующие будки. В одной из будок установили 18 американских счетчиков, что позволяет посылать в скважину необходимое количество воздуха и контролирует ее установку.

В целях сохранения ценных легких погонов нефти мы форсировали работы по закрытой эксплоатации. Сейчас мы имеем 102 закрытые скважины—70 проц. общего количества.

Мы значительно упорядочили внутреннюю перекачку нефти, **ликвидировав ряд насосных пунктов. Это дало возможность оборудовать для эксплоатации новый участок (селение Сураханы) исключительно за счет освобожденного на промысле оборудования.**

Придавая исключительное значение новым методам эксплоатации, мы закончили оборудование группы скважин для нагнетания газа в пласт в целях увеличения отдачи пласта и в третьем квартале приступили к нагнетанию газа.

В итоге всех этих мероприятий производительность труда в июле дошла до 185,6 проц. против 148 проц. первого квартала и 164 проц.—второго.

После решения бюро БК АКП (б) от 26-III 1931 г. и РК АКП (б) парторганизация промысла перестроила свою работу по принципу производства. На всех производственных точках организованы самостоятельные партячейки. На каждой точке создан «треугольник». Для лучшего обслуживания вахт и смен выделены в каждую вахту и смену вахтенные парт. и профорганизаторы. Оперативный план промысла и участка составляется и обсуждается при непосредственном участии «треугольников» участков. На первое июля все 127 членов АКП (б), работающих на промысле, вошли в ряды ударников. Из 640 работников промысла за первое полугодие вступили в соцсоревнование 489 чел., из них организованы 63 ударные бригады.

За первое полугодие принято в партию **за счет ударников 35 человек. Сейчас подано еще 20 заявлений.**

Сейчас работают **3 комсомольских участка.** За один июль в комсомол завербовано 50 молодых ударников. Сейчас перед партийно-профессиональными и хозяйственными организациями Сураханского промысла стоит целый ряд боевых задач:

До конца оперативного года покрыть имеющийся недобор в 97.000 тонн нефти.

Практически осуществить переход на углубленный хозрасчет. Уточнив хозяйственную структуру промысла в целях лучшего обслуживания и руководства отдельным участком, цехом, бригадами промысла, изжить техническую обезличку.

Развернуть широкую раз'яснительную работу среди рабочих и административно-технического персонала о значении соцсоревнования и ударничества, доведя его до 100-процентного охвата.

Несмотря на имеющиеся достижения в деле продвижения рабочих из коренных национальностей на работу высшей квалификации (из 159 тюрок переведено 54 проц.), в дальнейшем еще больше углубить работу по подготовке кадров и развернуть работу по внедрению женского труда на производство.

Для усиления массовой работы на промысле в ближайшее время закрепить все низовые звенья профессиональной, партийной и комсомольской организаций в целях лучшего обслуживания и проведения всех производственно-массовых вопросов на низах (вахтах, сменах, группах и т. д.).

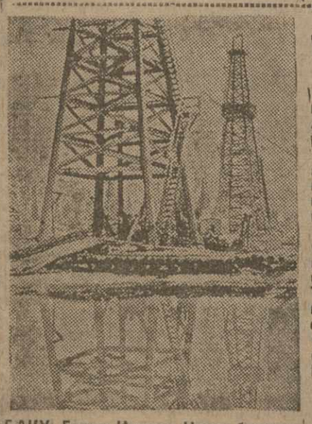

БАКУ. Бухта Ильича. Новая буровая.

В целях усиления и поднятия культурно-политической воспитательной работы и поднятия уровня технических знаний рабочих организовать кружки по обслуживанию вахтенных.

Коренным образом перестроить систему заработной платы в сторону форсирования премиально - сдельной оплаты труда, добившись ликвидации уравниловки.

Широко развернуть мероприятия по улучшению материально-бытовых нужд работников.

Товарищи нефтяники! Расскажите вы на страницах «Зари Востока» о своих победах, о своих недочетах и о том, как вы думаете их устранить.

Рабочие и служащие 3-го Сураханского промысла (следуют подписи).

VII об'единенный пленум ЦК и ЦКК АКП (б)

БАКУ, 12 (ЗТА). Состоялся седьмой об'единенный пленум ЦК и ЦКК АКП (б) совместно с секретарями райкомов АКП (б).

На утреннем и вечернем заседаниях 10 сентября пленум обсудил доклад т. Полонского о внутрипартийном положении азербайджанской организации.

В прениях по докладу тов. Полонского выступили следующие товарищи: Аджар Балабек, Муршидов, Искандер Алиев, Богданов, Книжников, Таиров, Ефендиев, Мамедханов, Боркин, Гусейнов, Али Бабаев, Фриновский, Касумов, Сафар Гусейнов, Маркаров, Дадаш Буниат-Заде, Саркисянц, Агаев, Сорокин, Шамиль Гаджиев, Мусабеков, Гуревич, Кязимов, Мамед-Заде, Бала Ефендиев, Ага Султанов, Гамид Якубов.

11 сентября пленум обсудил доклад Дадаш Буниат-Заде о хлопкоуборочной кампании 1931 г. и подготовке к 1932 г.

В прениях по докладу тов. Дадаш Буниат-Заде выступили следующие товарищи: Агавердиев, Сафаров, Фриновский, Максут Мамедов, Муршидов, Булатов, Джавадов, Мирзоев, Ефендиев, Ованесян, Мирза Касумов.

Пленум сократил состав членов и кандидатов бюро ЦК АКП (б) и на основе директив ЦК ВКП (б) и ЗКК ВКП (б) сконструировал бюро в составе 11 членов и 4 кандидатов: т. т. Полонский, Ага-Султанов, Буниат-Заде Дадаш, Мусабеков, Балахнин, Ефендиев, Фриновский, Махмудов, Коронов, Баринов, Алферов, Рахманов, Бала Багиров, Мамедов Максуд.

Введены в состав пленума ЦК АКП (б) следующие товарищи: Надыршин, Али Мамедлинский, Бала Багиров, Пахич, Грансберг, Эмин Бейли, Антелеплян, Башир Сафиров, Агамиров Халил, Эюбов Шамистан, Каро Григорьян.

Выведены из состава пленума ЦК АКП (б) за групповую борьбу: Юсуф Кясимов, Зейналов, Амир Асланов, Искандер Алиев, Мешков, Асриев и Варунц.

Все решения приняты единогласно, резолюции по докладам т. т. Полонского и Буниат-Заде будут опубликованы в ближайшие дни.

За 216 тыс. тонн хлопка-сырца

РАЙОНЫ ВСЕ ЕЩЕ НЕ ГОТОВЫ К ВСТРЕЧЕ НАРАСТАЮЩЕЙ ЛАВИНЫ СОЗРЕВШЕГО ХЛОПКА

Боевыми темпами развернуть подготовку к хлопкоуборочной

Ни одной колхозницы—вне хлопкоуборочной

РАПОРТ ЗАК. ЦИК КОЛХОЗНИЦ-ЖЕНДЕЛЕГАТОК СЕЛ. БОДБЕ

ЦНОРИС-ЦХАЛИ, 12. (ЗТА). «МЫ КОЛХОЗНИЦЫ - ЖЕНДЕЛЕГАТКИ СЕЛА БОДБЕ, УЧИТЫВАЯ ЭКОНОМИЧЕСКОЕ И ПОЛИТИЧЕСКОЕ ЗНАЧЕНИЕ БОРЬБЫ ЗА ХЛОПКОВУЮ НЕЗАВИСИМОСТЬ СССР, ПРИСТУПИЛИ К УБОРКЕ ХЛОПКА. МЫ ПРИЗЫВАЕМ ВСЕХ ЖЕНДЕЛЕГАТОК ЗАКАВКАЗЬЯ БОРОТЬСЯ ЗА КАЧЕСТВО ХЛОПКА. НИ ОДНА КОЛХОЗНИЦА НЕ ДОЛЖНА ОСТАТЬСЯ ВНЕ ХЛОПКОУБОРОЧНОЙ КАМПАНИИ. ДАЕМ СЛОВО ЧТО НА ОДИН ГА ПОЛУЧИМ 18 ЦЕНТНЕРОВ ХЛОПКА. ИОРСКИЙ ХЛОПОК ПОЛУЧИТ ПЕРВЕНСТВО В РАЙОНЕ. МЫ ТРЕБУЕМ РАСШИРЕНИЯ ПОСЕВОВ ХЛОПКА В ИОРИ ДО 500 ГА ПРОТИВ СУЩЕСТВУЮЩИХ 180 ГА.

МЫ, КОЛХОЗНИЦЫ - ЖЕНДЕЛЕГАТКИ, ОБ'ЯВЛЯЕМ СЕБЯ УДАРНИЦАМИ В УБОРКЕ ХЛОПКА И ДАЕМ БОЛЬШЕВИСТСКОЕ СЛОВО ПРИМЕРНОЙ РАБОТОЙ ВСЯЧЕСКИ СПОСОБСТВОВАТЬ УСИЛЕНИЮ КОЛХОЗНОГО ПРОИЗВОДСТВА И КОЛЛЕКТИВИЗАЦИИ. ШЛЕМ ВСЕМ КОЛХОЗНИЦАМ ЗАКАВКАЗЬЯ ПЛАМЕННЫЙ ПРИВЕТ И ПРИЗЫВАЕМ БОРОТЬСЯ ЗА СВОЕВРЕМЕННУЮ УБОРКУ ХЛОПКА, ОБРАЩАЯ ОСОБОЕ ВНИМАНИЕ НА КАЧЕСТВО. МЫ С ВАМИ ДОЛЖНЫ ПОКАЗАТЬ ПРИМЕР ОБРАЗЦОВОЙ РАБОТЫ НЕОРГАНИЗОВАННЫМ ТРУДЯЩИМСЯ ЖЕНЩИНАМ».

Молотовцы хорошо подготовились и превышают нормы

САБИРАБАД, 12. (Наш спец. кор.) Красносельские, Покровские и Караглинские колхозы приступили к сбору хлопка. На хлопковый завод потянулись первые красные обозы с хлопком.

Однако, **к массовой уборке район еще не готов.**

Но есть немало примеров очень хорошей подготовки. **Колхоз им. Молотова, кроме общественного питания на полях, организовал еще место для отдыха на поле. Благодаря этим мероприятиям, молотовцы превышают все установленные нормы выработки.**

Учителя—ударники хлопкоуборочной

ГЕОКЧАЙ, 12. (ЗТА). В порядке подготовки к хлопкоуборочной в районе проведена конференция учителей. Учителя об'явили себя ударниками по сбору сырца. На агроучастках проведены совещания сельского актива по вопросам организации уборки. **При всех 24-х сельсоветах организованы и работают пятидневные курсы-семинары подготовки бригадиров и сборщиков.**

Немедленно приступить к ремонту дорог и мостов

САБИРАБАД, 12. (Наш спец. кор.) **Успешному ходу хлопкоуборочной сильно препятствует плохое состояние дорог, мостов через оросительные каналы. Ремонт и в большинстве еще не начинался. Поэтому, хотя хлопка собрано уже много, на скупочные пункты по настоящее число поступило только 30 тонн. Особенно трудна подвозка к Красносельскому пункту. Сюда поступило лишь две тонны.**

К ремонту дорог необходимо приступить безотлагательно.

САЛЬЯНЫ, 12. (ЗТА). **В районе широко развернуты работы по строительству и приведению в порядок дорог и мостов.**

В порядке трудовой дорожной повинности приводятся в порядок дороги: Сальяны — Шорсулы, протяжением в 37 килом., и Сальяны—Хилы—Банк, протяжением в 42 килом. Закончен ремонт большого Хурпудского моста, через который должен пойти основной поток глубинного хлопка-сырца. **Трудовая дорожная повинность в Сальянском районе проводится впервые. Благодаря широко поставленной раз'яснительной работе выход крестьян на работы удовлетворительный. Ежедневно на работы по всему району выходят от 350 до 400 чел., при чем цифра выхода с каждым днем вырастает. Ремонт дорог будет закончен к 20 сентября.**

Зак. НИХИ—в стороне от хлопковой кампании

ГЯНДЖА, 12. (Наш кор.). С составлением рабочих планов хлопкоуборочной кампании колхозы Гянджинского района запоздали. К 1 сентября планы следовало уже спустить в колхозы и там проработать их, но **до 9 сентября рабочих планов колхозы еще не имели.**

Главная задержка в том, что Азколхозцентр до 8 сентября не прислал по этому вопросу своих установок и форм плана, а имевшихся бланков-форм не хватило на все колхозы.

По плану намечено завезти в район 2 хлопкоуборочных машины, но их район до сих пор еще не получил.

Нужно особо отметить упорное нежелание Зак. НИХИ оказывать техническую помощь райколхозсоюзу. Институт имеет 75 агрономов но ни на одну кампанию не дал райколхозсоюзу ни одного агронома

Муганская степь вновь ожила

(От нашего спец. корреспондента)

На 9 сентября в Алибайрамлинском районе более 60 проц. всех колхозов и индивидуальных хозяйств уже приступило к хлопкоуборочной кампании. Муганская степь вновь ожила. На полях море красных платочков: женщины - колхозницы и единоличницы, соревнуя между собой, проводят уборку сырца. По дороге к заводу и скупочным пунктам тянутся десятки подвод, до отказа нагруженных барданами. Хлопок созрел и пошел. Массовая уборка хлопчатника не за горами.

ОНИ НЕ СПЕШАТ

Однако, заявление предрайколхозсоюза говорит о совершенно другом:

— Мы обычно массовую уборку проводим с первой половины октября. Чего спешить, месяц еще есть!

Действительно, **райколхозсоюз не спешит. Подготовка к уборке в колхозах проходит самотеком, без всякого руководства.** Постановление ЗКК ВКП (б) и Зак. СНК об уборочной кампании проработано только кое-где, и то формально. В некоторых же колхозах знают об этом по наслышке, или же из газет.

Райколхозсоюз своего окончательного плана уборочной в колхозах не имеет, а... переписывает у МТС.

В настоящее время широко развернулась работа по организации в колхозах детских яслей, садов и столовых, которые уже открыты в 27 колхозах, в остальных 18 работа идет успешно и скоро закончится. Однако, эта работа исходит от... райОНО, **а райколхозсоюз стоит в стороне.**

Совершенно бездействует и кооперация. Намеченный план открытия столовых, чайных и передвижных ларьков остается еще на бумаге. Уже сейчас, с первых дней начала уборочной, зав. карабаглинским кооперативом ухитрился так поставить выдачу промтоваров хлопкоробам, что ежедневно образуются хвосты в нескольких кварталах.

ВИНОВАТА... КУРА

Основное зло в работе алибайрамлинских организаций во всех проводимых кампаниях, в частности, в подготовке к хлопкоуборочной, полное отсутствие контакта, увязки, согласованности между собой.

Районные оппортунисты это об'ясняют «об'ективными» причинами:

«Кура нас разделяет. Завод и МТС на Мугани, рик и райком в Ширванской степи. Мы не виноваты, что нет контакта».

Работники райкома, рика и райколхозсоюза считают ниже своего достоинства обращаться к МТС и хлопкозаводу. А между тем, только МТС и хлопкозавод ведут подготовку к хлопкоуборочной.

ПРИНИМАТЬ И РАССЧИТЫВАТЬСЯ БЕЗ ЗАДЕРЖКИ

Зубовский хлопкоочистительный завод, обслуживающий Алибайрамлинский и ряд других районов, в этом году будет иметь втрое больше нагрузки, чем в прошлом году. Однако, в приемке и очистке хлопка задержек не предвидится. Дирекция завода составила **календарный план сдачи для каждого сельсовета, чем предотвратятся прошлогодние очереди и ожидания по нескольку дней у ворот обозов с хлопком.**

За последнее время значительный перелом наметился и в работе скупочных пунктов. **Все пункты без исключения имеют достаточный штат счетных работников, весовщиков и т. д.** В Ахтачинском скупочном пункте прием и расчет с хлопкоробами производится в течение 20 минут, а то и меньше.

ЗАКХЛОПСНАБ ТОЛЬКО ОБЕЩАЕТ

Но Закхлопснаб настолько неаккуратно проводит снабжение строительными и другими материалами, что к строительству ряда об'ектов даже еще не приступали. **Совершенно не начата еще постройка больших навесов для хлопка в ахтачинском скупупункте и двух навесов при заводе. Нет пока также причала на Куре** для выгрузки барж, прибывающих на завод с хлопком из совхоза Кара-Чала и др. пунктов.

Скупупункты, а также завод до сих пор еще **не снабжены подтоварниками, ревендуками, брезентами и т. д.** Вместо необходимых 260.000 метров ревендука для шитья барданов Закхлопснаб прислал... 33.000 м., а **из обещанных 1.700 подтоварников до сих пор не получено ни одного.**

А между тем, на Зубовский завод должно поступить полтора миллиона пудов хлопка. Где и как будут хранить его до переработки? Необходимо форсировать строительство навесов и в кратчайший срок обеспечить район подтоварниками, брезентами и т. п.

А. БАГДАСАРЯН.

„Транспорт — неот'емлемая часть социалистической индустриализации страны — должен во всех звеньях развиваться в полном соответствии с общим развертыванием социалистического строительства" (Из резол. июньского пленума ЦК ВКП (б)

Обеспечить конвейер осенне-зимних грузопотоков

Ни одной минуты простоев у семафоров, ни одного опоздания на перегонах

Тифлису и Навтлугу угрожают пробки

За последнее время на станциях Тифлис и Навтлуг скопилось громадное количество неразгруженных вагонов и невывезенных грузов.

Складочные помещения ст. Тифлис-товарная переполнены грузами.

Клиентура месяцами не вывозит со складов груза.

Вопрос об увеличении складской площади ст. Тифлис находится на точке замерзания.

С увеличением потока хлебных грузов со всей остротой станет вопрос о переоборудовании и перестройке тупика Хлебсоюза, который при теперешнем состоянии никак не может отвечать требованиям усиленных перевозок. И несмотря на это, никто не берется за эту работу.

Под'ездной путь «Воинская», где приходится выгружать повагонные навалочные грузы, пришел в полную негодность. В дождливую погоду с этой платформы невозможно вывозить грузы.

Плохая постановка маневренной работы на ст. Тифлис и Навтлуг отражается на нормальном ходе погрузочно-разгрузочных работ указанных станций и влечет за собой непроизводительный простой вагонов.

Никуда негодная постановка работы диспетчерского аппарата ст. Навтлуг вносит путаницу в систему маневренной работы.

Простои груженых вагонов на ст. Навтлуг приняли хронический характер. Скоропортящиеся грузы Закплодоовощи и Цекавшири лежат в вагонах в ожидании выгрузки.

Союзтранс, который по договору обслуживает Закплодоовощь и Цекавшири, не успевает вывозить прибывающий груз.

На территории товарной станции Навтлуг с 18 августа лежат невывезенные 23 вагона лесного материала.

Неоднократные постановления производственных совещаний рабочих ст. Навтлуг об усилении света на погрузочном дворе остаются пустым звуком.

Закавказская контора ЦУМ, обещавшая золотые горы, на деле провалила дело механизации ряда станций Зак. ж. д.

Кредиты по механизации погрузочно-разгрузочных работ не используются.

Сейчас на ст. Тифлис имеется 10 ленточных транспортеров, которые из-за отсутствия лент бездействуют.

До сих пор не приступлено к постройке аккумуляторных гаражей на ряде станций.

Общее состояние складских помещений по дороге настолько напряженное, что необходимы срочные меры.

Осенне-зимние перевозки начались, а мы еще далеко не подготовлены к приему увеличенного грузопотока. Клиентура должна перестроить свою работу так, чтобы не превращать вагоны в складочные помещения.

Союзтранс в свою очередь должен добиться увеличения транспортных средств.

План осенне - зимних перевозок должен быть выполнен безоговорочно.

М. ЦИНЦАДЗЕ.

Обеспечить дорогу стройматериалами и рабочей силой

К выполнению плана работ по расширению ремонта и устройства под'ездных путей, а также подготовки складских помещений на Зак ж. д. фактически было приступлено в начале строительного сезона.

Однако, эта работа проводилась крайне безалаберно.

Отдел пути Зак. ж. д. выслал районам перечень предназначенных работ. Районы с большим опозданием, а главное без какой-либо помощи со стороны центра взялись за выяснение размера работ, направленных в основном для успешного выполнения осенне-зимних перевозок.

В результате **подготовка складских помещений, смена путей и постройка новых под'ездных путей проходит крайне ненормально.**

Отсутствие строительных материалов, как-то шпал, рельс и рельсовых приспособлений, расстраивает работу. Рабочей силы не хватает.

Ремонт подсобных станционных помещений протекает далеко не в полной мере.

Так, например, ремонт пакгауза на станции Гори выполнен только **на 20 проц.**, в то время как ремонт должен был быть закончен к 1 сентября.

На ст. Тифлис к подготовке складских помещений еще не приступлено. В общем, во втором эксплоатационном районе работы выполнены всего лишь **на 47 проц.**

На ст. Гракали и Каспи постройка и ремонт пакгаузов выполнены только **на 50 проц.** В третьем районе подготовка складских помещений и прочие строительные работы выполнены на **52 проц.**

В четвертом эксплоатационном районе израсходовано на устройство под'ездных путей **26 тысяч рублей** и на постройку дворов—**12 тысяч рублей**, что составляет **60 проц.** суммы, отпущенной на новые работы.

Текущий и капитальный ремонт пути ведется не по-боевому, ибо снабжение дороги рельсами, скреплениями и стрелочными переводами поставлено из рук вон плохо.

Отдел пути Зак. ж. д. уже сейчас не гарантирует стопроцентное выполнение работ по смене рельс и шпал.

Вопрос замены балласта стоит также довольно остро, во-первых, по причине частых размывов карьерных путей, а во-вторых —отсутствия рабочей силы.

Подготовительная работа к борьбе с снеговыми заносами проходит успешно. Проделана большая работа по ремонту запасных щитов и снегоочистителей. Благодаря настойчивым требованиям дороги получены два снегоочистителя. Это обеспечивает дорогу от того, чтобы не быть застигнутой врасплох во время снежных заносов.

Меры, принятые дорогой по линии увеличения рабсилы, и настойчивые требования перед НКПС об усилении снабжения стройматериалами и оборудованием в случае их благоприятного разрешения дадут полную возможность Зак. ж. д. с успехом выполнить планы осенне-зимних перевозок.

КУДИНОВ, СТРИШКО.

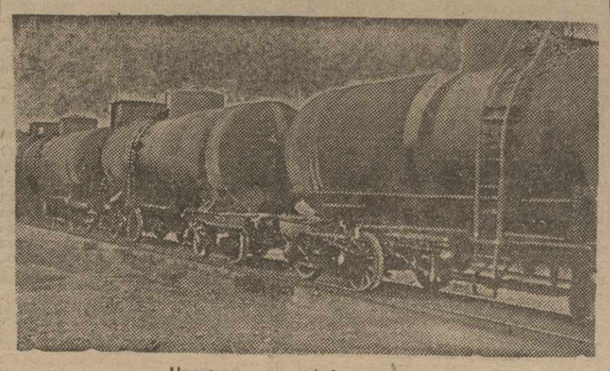

Цистерны для нефтеперевозок.

ЖУЛЬНИЧЕСКИЕ МАНЕВРЫ ЗАПРАВИЛ ГЕНСОВЕТА

СОЗДАВАЯ ИЛЛЮЗИЮ ВОЗМОЖНОСТИ ПЕРЕНЕСЕНИЯ СОВЕТСКИХ МЕТОДОВ ПЛАНИРОВАНИЯ НА КАПИТАЛИСТИЧЕСКУЮ ПОЧВУ, СОЦИАЛ—ФАШИСТСКИЕ ПРОФБЮРОКРАТЫ СТРЕМЯТСЯ ПАРАЛИЗОВАТЬ БОРЬБУ ТРУДОВЫХ МАСС ЗА РЕВОЛЮЦИОННЫЙ ВЫХОД ИЗ КРИЗИСА

„Только на основе экономической системы, существующей в СССР, можно применить планирование“

БРИСТОЛЬ, 11. (ЗТА). На заседании конгресса профсоюзов происходили прения вокруг экономической политики генсовета. Кризис настолько углубился, что генсовет уже не рискует, как в прошлом году, искать выхода в протекционизме, а неожиданно увидел **спасение капитализма... в планировании национальной и мировой экономики.**

Генсовет вынес резолюцию, в которой говорит о необходимости планирования и заявляет, что **принцип планирования «полностью соответствует традиционной политике английских профсоюзов».**

В защиту резолюции выступил Бевин, который в своей аргументации исходил из того, что планирование не должно быть монополией Советского союза. **«Атаки на советское плановое хозяйство,**—заявил Бевин,—**вызваны тем, что своими успехами оно бьет по всей системе анархического производства в других странах. Если даже пятилетка потерпит неудачу, хотя в полную неудачу я не верю, все же преимущество планового начала уже доказано».** Избегая говорить о социалистическом характере пятилетки, Бевин указал, что планирование приведет в порядок «экономику мира».

Бевин, проводивший всегда антисоветскую политику в профдвижении, оговорился в заключение, что **он выступает в защиту советского опыта, но не коммунистической пропаганды.**

Представитель союза паровозных машинистов Коллик и шахтер Лэмби резко возражали против резолюции, характеризуя ее, как **продукт беспочвенных иллюзий. Коллик подчеркнул невозможность планирования хозяйства в стране, где рабочий класс не стоит у власти.**

Кук.

«В СССР, — заявил Коллик, — **планирование экономики возможно потому, что там пролетариат стоит у власти; резолюцию надо отложить до того момента, когда власть в Англии будет находиться в руках рабочего класса».**

Лэмби в своей речи заявил: **«Только на основе экономической системы, существующей в СССР, можно применять планирование».**

Затем выступил **Кук** с путаной речью, в которой расточал похвалы социалистическому планированию и доказывал обреченность капиталистической системы.

В заключение Кук предложил голосовать за резолюцию.

Резолюция принята большинством голосов.

«ОППОЗИЦИЯ» ОГРАНИЧИЛАСЬ ШУМОМ

ЛОНДОН, 11. (ЗТА). Агентство Рейтер сообщает, что сегодняшнее (11 сентября) заседание палаты открылось при переполненном зале, с нетерпением ожидавшем внесения законопроекта о дополнительном бюджете.

Министр финансов **Сноуден,** внося новый проект бюджета, заявил: «В течение некоторого времени мы жили не по средствам, в значительной степени за счет основного капитала». Далее Сноуден указывает, что **предполагаемый размер бюджетного дефицита этого года составляет 74.700.000 фунт. стерлингов.** Предполагаемый дефицит ближайшего года исчисляется в **170 млн. ф. ст.**

Сноуден

Дополнительные суммы, которые предполагается собрать путем налогового обложения, состоят из поступлений по прямым налогам. Сноуден об'явил о предстоящем **повышении налогов на пиво, табак, нефтепродукты, в частности керосин, и на места в зрелищных предприятиях, в том числе и на дешевые места.**

Когда Сноуден кончил речь, депутаты, занимающие правительственные скамьи, устроили ему бурную овацию, лейбористская «оппозиция» подняла шум.

Опубликованная «Белая книга» знакомит с правительственным проектом «экономии». **Сокращается жалованье государственным служащим.** Другие сбережения достигаются сокращением расходов на армию на 5 млн. плюс **снижение пенсий 3.670.000 ф. ст., сокращение расходов на народное образование на 10.300.000 ф. ст., расходов министерства здравоохранения на 1.250.000 ф. ст., пособий по безработице на 25.800.000 ф. ст. Период выдачи пособий по безработице сокращается до 26 недель.**

Грэхэм, выступивший от имени лейбористской «оппозиции», заявил, что «оппозиция» будет поддерживать всякий здоровый принцип, применяемый в народных финансах.

ЛОНДОН, 11. (ЗТА). По сообщению агентства Рейтер, **внесенный правительством законопроект о дополнительном бюджете принят палатой общин без голосования.**

Антисоветские трюки финляндских властей

ГЕЛЬСИНГФОРС, 11. (ЗТА). Суд вынес приговор по иску финляндской фирмы **«Иттлер компани»** к советскому правительству на 800.000 финляндских марок за перевозку советских товаров на пароходе «Штейнгрим», потерпевшем минувшей зимой аварию возле Нарвы. Несмотря на **явную недобросовестность фирмы, пред'явившей требование уплаты за погрузочные работы почти в десятикратном размере по сравнению с существующими в Финляндии тарифами,** суд постановил взыскать с советского правительства исковую сумму. **Решение суда будет советским правительством обжаловано.**

*

ГЕЛЬСИНГФОРС, 11. (ЗТА). Состоялось судебное разбирательство дела, возбужденного против «Академического карельского общества», организовавшего в мае антисоветскую демонстрацию перед зданием советского полпредства в Гельсингфорсе. Суд вынес оправдательный приговор.

„Конфискация“ детей... в покрытие недоимок

ВЕНА, 11. (ЗТА). Из Бухареста сообщают, что неудачная реализация урожая в Румынии повела за последние недели к дальнейшему обострению экономического кризиса. **Поступления налогов в государственные кассы в августе на 1 миллиард лей меньше, чем в августе 1930 года. Применяются самые жестокие меры сбора недоимок.** В Бессарабии, в Добрудже и северной части старой Румынии, по сообщениям газет, сборщики налогов, **помимо конфискации урожая и скота, «конфискуют» двери и окна изб, чтобы «выморозить» крестьян во время предстоящих холодов.**

Газета **«Диминеаца»** приводит случай, когда один из сборщиков в общине Патруля после тщетных розысков ценных вещей просто напросто **«конфисковал» десятилетнего сына недоимщика.**

Компартия Германии в борьбе с безработицей

БЕРЛИН, 11. (ЗТА). Компартия выступила с программой действительной помощи безработным. Партия выдвигает следующие требования: **обязательное страхование рабочих от безработицы за счет предпринимателей и за счет государства в размерах, гарантирующих рабочему в случае безработицы пособие, равное получаемой им зарплате.** Помимо того, компартия требует **введения семичасового рабочего дня на всех предприятиях и шестичасового рабочего дня для молодежи и рабочих на вредных производствах с полным уравнением зарплаты, выдачи рабочим, работающим неполное время, разницы до нормального заработка, борьбы против принудительных общественных работ и трудовой повинности во всех формах.**

БОЛЬШАЯ ПОБЕДА КРАСНОГО ЕДИНОГО ФРОНТА

БЕРЛИН, 9. (ЗТА). Дискуссионное собрание, организованное в Берлине германской компартией, на которое был приглашен представитель берлинской организации социал - демократической партии **Кюнстлер,** прошло с огромным успехом. Зал «Нейе вельт», где происходило собрание, не вместил всех желающих попасть на дискуссию; в 4 других залах проведены параллельные собрания. Несмотря на это, тысячи берлинских рабочих не получили возможности попасть на собрание. **«Роте фане» характеризует эти собрания, как большую победу красного пролетарского единого фронта.**

Еще за несколько часов до начала собрания все улицы, прилегающие к «Нейе вельт», были запружены рабочими, а весь район — оцеплен полицией.

Докладчиком на собрании выступал член ЦК германской компартии тов. **Гейнц Нейман.** Его речь неоднократно прерывалась бурными овациями. В прениях выступили социал-демократические рабочие. **На собрание явились, несмотря на запрещение социал - демократического руководства, сотни социал - демократических рабочих. Выступления социал - демократических рабочих ярко выражали разочарование политикой социал - демократической партии и доверие к компартии.**

150 рабочих заявило на собрании же о своем вступлении в компартию.

ПЕРЕД ВЫБОРАМИ В МУНИЦИПАЛИТЕТ ГАМБУРГА

БЕРЛИН, 11. (ЗТА). В Гамбурге, в обоих залах помещения Загебиль, состоялся огромный **митинг компартии в связи с предстоящими выборами в муниципалитет.**

Докладчик известил собравшихся, что **несколько рабочих по дороге на митинг тяжело ранено выстрелами полиции.**

В центре Гамбурга состоялась **мощная предвыборная демонстрация компартии.**

ПРИЛИВ В КОМПАРТИЮ В ПОМЕРАНИИ

БЕРЛИН, 11. (ЗТА). В аграрном округе Померания за июнь и август вступило в компартию 1.679 новых членов.

Смычка спортсменов Турция-СССР

СТАМБУЛ, 11. (ЗТА). Стамбульская газета **«Джумхуриет»** сообщает, что перед отъездом в Анкару премьер-министр **Исмет-паша** принял руководителя вернувшейся из СССР футбольной команды Тайф Сервет и капитана команды Зеки Риза-бея.

На приеме присутствовали бывшие послы Турции в СССР: министр национальной обороны **Зекия-бей** и генеральный секретарь президента **Тевфик-бей.**

Спортсмены изложили свои впечатления от поездки и приема, оказанного им в СССР, и передали Исмет-паше привет тов. **Карахана,** которым они были приняты в Москве.

Тайф Сервет и Зеки Риза заявили, что они не могли не позавидовать многочисленным спортивным площадкам и большим стадионам в СССР. От имени всей турецкой молодежи они просили премьер-министра принять меры, чтобы молодежь Турции не осталась без стадионов, снабженных всевозможным спортивным оборудованием. Исмет-паша обещал свое содействие.

Премьер-министр заявил, что он считает необходимым пригласить советских физкультурников в Турцию и считает желательным сохранение подобного спортивного контакта и на будущее время.

Бесплодные разговоры на пленуме Лиги наций

ЖЕНЕВА, 11. (ЗТА). 10 сентября пленум Лиги наций заслушал выступление представителя Персии, требовавшего принятия Лигой наций мер к изучению причин падения стоимости серебра и к его ревальворизации (восстановление стоимости).

Далее он возражает против ограничения проекта организации агрокредитов только европейским странам, в то время как азиатские государства страдают не меньше, чем европейские страны от экономического кризиса. Представитель Персии выразил также надежду, что соседи Персии (намек на Турцию) вскоре вступят в Лигу наций.

В заключение он приветствовал идею разоружения, подчеркивая, однако, что Персия лишь недавно приступила к осуществлению программы необходимых вооружений для обороны нации.

Выступивший представитель Греции **Михалокопулос** подчеркнул укрепление мира за последнее время, подробно остановился на полной ликвидации вековых греко - турецких споров и приветствовал работу европейской комиссии по подготовке к конференции по разоружению.

БОРЧАЛО. Культивация хлопка.

ПО СССР

— Выступление тов. Ворошилова в Кузнецке

— Близ Уфы открыты богатые залежи мыльной глины

1.100—6.000—30.000

КУЛЬТУРА ПЕРЕСАДОЧНОГО ХЛОПКА.

МОСКВА, 11. (ЗТА). 1.100 га в 1930 году, 6.000 га в 1931 году и 30.000 га в 1932 году—таков путь развития культуры пересадочного хлопка в СССР. Более или менее систематизированные материалы об опыте пересадки дают итоги уборки пересадочного хлопка в 1930 году.

Руководитель группы пересадки (хлопкового сектора Наркомзема СССР) т. Тоголев на всесоюзном совещании по развитию культуры пересадочного хлопка поделился опытом сева в 1930 году. Основной вывод докладчика таков: египетские сорта хлопка, культивированные в парниках и высаженные на грунтовые земли, дают волокна в 2 раза больше обычных посевов. В совхозе Каунчи получено с гектара 27 центн. американского и 28 центн. египетского хлопка, в ферганском совхозе «Кзил рават»—21 центн. Об урожайности в колхозах почти нет точных отчетных данных. Имеются отдельные выборочные материалы, подтверждающие общий вывод. Средняя урожайность пересадочной культуры хлопка в лучших колхозах достигает 30-36½ центн. с га. Даже в Казакстане с гектара получено 34 центн. волокна. **Двухгодичные опыты показывают, что египетские сорта хлопка в пересадочном состоянии обещают прекрасный урожай не только в южных районах Таджикистана и Туркмении, но и почти во всех районах Узбекистана и в части территории Азербайджана и Казакстана.**

Противники пересадочного хлопка обыкновенно обвиняют эту культуру в том, что она слишком трудоемка. Действительно, в настоящее время весь процесс получения пересадочного хлопка отнимает в два раза больше времени, чем обычные посевы. Но это не может служить отрицательным фактором этой культуры и лишь доказывает неумение как следует культивировать. Сокращение трудоемкости пересадочного хлопка —ближайшая и важнейшая задача. Для этого требуется, в первую очередь, механизация процессов пересадки и сокращение об'ема времени, затрачиваемого на выгонку семян. Выгонка происходит за 2-3 месяца до начала хлопкового сева, поэтому затрата рабсилы в это время неощутительна. Это, конечно, не снимает с руководителей совхозов и колхозов обязанности максимально сократить трудоемкость выгонки семян, хлопка и его пересадки. Даже при незначительной механизации себестоимость пересадочного хлопка в совхозах в 1930 году оказалась ниже себестоимости хлопка, полученного от обычных посевов.

Первые сведения об урожайности пересадочного хлопка в нынешнем году вполне благоприятны. Эффективность пересадки стоит выше прошлого года. Особенно хорошо справились с процессами выгонки и пересадки средне-азиатские колхозы.

Тов. Жоголев подробно остановился на задачах подготовки кадров для пересадки. Необходимо включить в программы и учебные планы вузов, готовящих специалистов хлопка, специальные дисциплины по пересадке. Надо также провести переподготовку агротехнического персонала и колхозников.

Перспективы развития пересадки хлопка чрезвычайно широки. Уже сейчас изобретена машина по пересадке, а также начата проектировка лесопильных и стокольных заводов, которые обеспечат строительство парников.

Для выполнения намеченной программы пересадочных посевов в будущем году надо своевременно завести на местах парниковое оборудование, окончить строительство в срок и подготовить кадры.

ТОВ. ВОРОШИЛОВ В КУЗНЕЦКСТРОЕ

МОСКВА, 11. (ЗТА). Поездка т. Ворошилова по Западной Сибири сопровождалась грандиозной демонстрацией преданности трудящихся генеральной линии партии. Призыв т. Ворошилова к еще более напряженному труду и требование от имени ЦК партии и правительства по-новому организовать работу на основе указаний т. Сталина встретили среди рабочих масс живейший отклик. В Кузнецке для ознакомления на месте с ходом работ на Кузнецкстрое т. Ворошилов отправился на площадку стройки, где в сопровождении главного инженера Бардина и начальника строительства Франкфурта знакомился со всеми цехами. По окончании смотра цехов т. Ворошилов выступил на митинге, на котором собралось свыше 20 тысяч рабочих.

С рапортом о состоянии строительства выступил начальник Кузнецкстроя т. Франкфурт, сказавший:

«Доложите ЦК партии и правительству, что, несмотря ни на какие трудности, к 15 годовщине Октябрьской революции страна будет иметь в балансе своего народного хозяйства новый гигант производительностью в 1.600.000 тонн металла».

Отвечая всем выступавшим, тов. Ворошилов передал привет от имени ЦК партии и правительства и выразил уверенность, что начатое дело будет в срок доведено до конца. Заканчивая свою речь, т. Ворошилов сказал:

«От души желаю всему вашему сорокатысячному трудовому коллективу дружной работы и дальнейших успехов в вашем строительстве. Особенно приятно мне передать Центральному комитету партии, что Кузнецкий гигант будет готов в срок».

Залежи мыльной глины

УФА, 11. (ЗТА). **Близ Уфы найдены богатые залежи мыльной глины, исчисленные в 10 млн. тонн.** Анализ глины показал высокую щелочность. Исследование установило, что башкирская глина и щелочи богаче крымской. Опыты дают мыло хорошего качества. На базе вновь открытых залежей глины решено в 1932 году построить новый мыловаренный завод.

Автопробег Магнитогорск—Москва

МАГНИТОГОРСК, 11. (ЗТА). В первых числах октября организуется автопробег Магнитогорск—Москва. Цель пробега—доставить правительству и ЦК ВКП (б) рапорт и мобилизовать внимание страны на задачах строительства второй очереди Магнитостроя. На пути в крупнейших промышленных центрах, железнодорожных станциях и на заводах-поставщиках будут организованы митинги. Лучшим заводам и станциям будут переданы грамоты. Участвуют в пробеге лучшие ударники домны Коксохима и представители центра. Ударники повезут самородки высокосортной магнитной руды, чушки первой партии чугуна и образцы кокса.

Хозрасчетные бригады--новая форма соцсоревнования и ударничества

ПОСТАНОВЛЕНИЕ ВСНХ СССР И ВЦСПС ОТ 11 СЕНТЯБРЯ О ХОЗРАСЧЕТНЫХ БРИГАДАХ.

МОСКВА, 11. (ЗТА). По инициативе рабочих ряда предприятий за последнее время возникла новая форма соцсоревнования и ударничества—хозрасчетные бригады.

Хозрасчетные бригады добились конкретных достижений в деле выполнения и перевыполнения количественных и качественных показателей промфинплана и являются одной из форм борьбы за правильную организацию труда, за внедрение хозрасчета в работу предприятий, за дальнейшее развитие соцсоревнования на основе роста материальной заинтересованности рабочих в повышении производительности труда.

Исходя из этого, ВСНХ СССР и ВЦСПС предлагают всем хозяйственникам, административно - техническому персоналу и профорганизациям всемерно поддержать и возглавить дальнейшее развитие хозрасчетных бригад, для чего:

1. Одновременно создать условия для успешной борьбы за экономию материалов, сырья, энергии и инструмента путем постановки их правильного ценностного учета, нормирования и устранения непроизводительных затрат, рабочей силы путем улучшения внутрицехового планирования и правильной организации ремонта.

2. Хозрасчетная бригада получает от начальника цеха производственное задание—наряд, в котором бригаде указываются количественные и качественные показатели нормы производительности труда, нормы брака, зависимых от бригады накладных расходов (энергия, амортизация, ремонт инструмента и станков и т. д.) в ценностном и натуральном выражении.

3. На основании наряда хозрасчетная бригада заключает с администрацией цеха хозрасчетный договор, в который включаются:

а) выдвигаемые бригадой в порядке встречного плана количественные показатели нормы накладных расходов, а также обязательства бригады по повышению производительности труда, уменьшению и ликвидации брака, экономии расхода основных вспомогательных материалов, ликвидации прогулов и простоев, выполнению работы с меньшим количеством рабочих, сокращению затраты времени на подготовительную работу, систематическому улучшению качества и снижению себестоимости выпускаемой продукции;

б) обязательства администрации в отношении своевременного снабжения бригады сырьем, материалами и инструментами для своевременного ремонта оборудования, организации учета себестоимости и обязательства по премированию бригады за достижения по качественным показателям.

4. Премия выплачивается ежемесячно и исчисляется от экономии, получаемой бригадой в результате перевыполнения заданных администрацией в наряде норм расхода сырья, материалов, инструментов и рабочей силы. Размер премии (от 20 до 60 процентов полученной экономии) точно указывается в договоре.

Распределение премий внутри бригады производится с учетом квалификации членов бригады и качества и количества работы каждого участника. Бригада может лишить этой премии частично или полностью отдельных своих участников за прогулы брак, перерасход материалов и т. д., используя этим самым премирование для наибольшего поощрения лучших рабочих-ударников.

5. Хозрасчетная бригада создается по инициативе самих рабочих, но с непременным утверждением со стороны администрации. Лицом административно ответственным за работу бригады является бригадир, который назначается начальником цеха. Бригадир не освобождается от производства за организацию работы бригады и получает надбавку (к своей зарплате в размере примерно 25 процентов заработка, получая сверх того премию на общих со всей бригадой основаниях.

6. Хозяйственные и профессиональные организации должны решительно покончить с имеющими место извращениями в практике перевода бригад на хозрасчет, как-то: установление материальной неустойки со стороны рабочих, насаждение хозрасчетных бригад в административном порядке, отступление от правил внутреннего распорядка, нарушение бригадой данного ей наряда, наделение хозрасчетных бригад оборотными средствами и т. д.

ВСНХ и ВЦСПС, учитывая важность развития хозрасчетных бригад, в целях достижения правильной организации труда в производстве, внедрения хозяйственного расчета и дальнейшего развертывания соцсоревнования требуют от административно-технического персонала и профсоюзных организаций максимального внимания и тщательной подготовки к переводу бригад на хозрасчет.

Председатель ВСНХ СССР ОРДЖОНИКИДЗЕ.

Секретарь ВЦСПС ШВЕРНИК.

Баку по телефону 12 сентября

Специалисты второго Краснознаменного промысла Биби - Эйбата откликнулись на вызов ИТР первого промысла. (Напечатан в «Вышке», 5 сентября):

«Мы, специалисты 2-го Краснознаменного промысла Биби-Эйбата, — пишут они, — прочитав обращение ИТР 1-го промысла, целиком присоединяемся к нему и одобряем большевистское решение ЗКК ВКП (б), нанесшего сокрушительный удар зажимщикам большевистской самокритики, организаторам беспринципной групповщины против большевистского ЦК АКП (б), которые своим оппортунистическим ведением дел вызвали прорыв в добыче нефти на Бухте в момент, когда каждая тонна нефти имеет столь важное значение для выполнения плана 3-го, решающего года пятилетки. Мы считаем, что при выполнении всех директив партии, при правильной расстановке рабочих сил, творческой инициативе масс, Бухту из прорыва вывести можно.

С своей стороны инженерно - технический состав 2-го промысла обещает оказать всемерное содействие Бухте для ликвидации прорыва.

От имени специалистов 2-го Краснознаменного промысла БЮРО ИТР».

* * *

За 11 сентября в Баку завезено 165 тонн плодоовощей: овощей — 76 тонн, фруктов — 19 тонн и бахчевых продуктов — 60 тонн.

* * *

Бакинским холодильником получена от правления Хладоцентра следующая телеграмма:

«Поздравляем рабочих и административно - технический персонал Бакинского холодильника с победой, одержанной в борьбе за выполнение промфинплана. Показатели, достигнутые бакинским холодильником в первое полугодие 1931 года по выполнению промфинплана и по осуществлению рационализаторских мероприятий, ставят его на первое место среди других холодильников Союза. Достигнуты следующие показатели: поступление грузов против плана было 108,5 проц., замораживание — 294,3 проц., производство льда — 162.8 проц., оборотоемкость — 4,6 проц. против намеченных 4,1 проц. Загрузка холодильников в среднем составляет 91,3 проц., снижение себестоимости — на 30 проц. против первой половины 1930 г. Отсюда высокая доходность холодильника — 229 проц.

Отмечая результаты, достигнутые бакинским холодильником, мы выражаем благодарность рабочим и административно - техническому персоналу и присуждаем холодильнику установленное на первом всесоюзном совещании директоров переходящее красное знамя с ассигнованием 5.000 руб. на постройку столовой для рабочих холодильника и 1.000 руб. — на организацию библиотеки.

Одновременно выражаем твердую уверенность, что рабочие холодильника, осуществляя высокие темпы, взятые ими под руководством партии, будут продолжать борьбу за выполнение плана второго полугодия на основе ликвидации все еще имеющих место уравниловки и обезлички, за полный перевод цехов холодильника на хозрасчет, еще большее проявление рабочей инициативы и самодеятельности в дальнейшей работе».

* * *

Уход 500 батраков с нефтяных промыслов не послужил уроком для Азнефти и Союзнефти: 5 сентября из районов Азербайджана в социальный набор ФЗУ прибыло 250 батраков - тюрок. В течение 3 дней они ночевали на полу в корридорах ФЗУ Ленинского района, в то время как еще в начале вербовки райкомом партии Ленрайона было предложено подготовить общежитие и койки с постельными принадлежностями на 326 чел.

Батраки с 6 по 10 сентября не получали пищи, вопрос питания до сих пор не налажен. Все батраки в ФЗУ, не были приняты. Мотив — отсутствие мест. 45 батраков уже уехали обратно в деревни.

Мобилизация средств--основное звено в борьбе за финплан

Равняться по колхозникам Джрабертского района

МАРДАКЕРТ. (ЗТА). Колхозники селений Гарнакар, Чледран и Банклу, Джрабертского района, подписались на заем третьего, решающего года в размере пятинедельного заработка и, отказавшись от рассрочки, внесли полностью всю сумму подписки наличными в Госбанк. Все три колхоза призывают колхозы Нагорного Карабаха и Азербайджана последовать их примеру.

НЕ РАЗБАЗАРИВАТЬ ЗАЙМОВЫХ СРЕДСТВ

Контрольная цифра реализации займа по Ахалцихскому району установлена в размере 228.000 руб. Районные организации выдвинули встречную в размере 270.500 руб.

По данным на 20 августа, по всем секторам заем реализован на 277 тысяч руб., что составляет 121,5 проц. контрольной цифры центра и 102,6 проц. встречной.

Охват подпиской рабочих, служащих, кустарей и колхозников составляет 97-98 проц. Из общей суммы коллективной подписки рабочих и служащих в размере 155 тыс. руб. на 20 августа оформлено первыми взносами 76.380 р. и поступило наличными 5.000 руб.

Если с городским сектором Ахалцихский район справился удовлетворительно, то на селе кампания местами протекает недопустимо слабо. Контрольная цифра по колхозному сектору (8.000 руб.) хотя и выполнена на 112 проц., **но до настоящего времени еще не поступило ни одного взноса и вряд ли в скором времени поступит, если со стороны местных организаций и особенно райколхозсоюза не будут приняты необходимые меры и не будет оказана помощь финкредитному аппарату.**

Слабо протекает в ряде сельсоветов реализация займа и среди единоличников, что об'ясняется **исключительно слабым руководством райсберкассы.**

Нельзя обойти молчанием следующее извращение в деле использования займовых средств: Ацхурский сельсовет, собранные по займу «Пятилетка в 4 года» 2.220 руб. **самочинно растратил на другие нужды.** Бухгалтер райфо Майсурадзе составил об этом акт и направил его в РИК и райфо, **но ни одна из этих организаций не приняла никаких мер воздействия, пока отделение Госбанка не довело до сведения райкома об этом безобразном факте.** Еще безобразнее распоряжается займовыми средствами сам бухгалтер Майсурадзе. Получив в Уравельском сельсовете 442 рубля, собранных от реализации займа 3-го решающего года, Майсурадзе, вместо того, чтобы немедленно сдать их Госбанку, — тоже самочинно расходует их по своему усмотрению.

За такое вольное обращение с займовыми средствами нужно крепко ударить по рукам, кого следует, чтобы не повадно было другим.

А. ЖЕЛЕЗНЯК.

Задание по мобилизации средств в Грузии не выполнено

ПОСТАНОВЛЕНИЕ СЕКРЕТАРИАТА ЦК КП (б) ГРУЗИИ.

1. Наряду с перевыполнением контрольных заданий по ряду районов от 100 до 174 проц.—по Башкичетскому, Далкинскому, Люксембургскому, Хевскому, Телавскому, Гурджаанскому, Лагодехскому, Кварельскому, Горийскому, Боржомскому, Каспскому, Сталинисскому, Ахалкалакскому, Богдановскому, Адигенскому, Толошскому, Озургетскому, Чохатаурскому и Земо - Сванетскому, имеет место позорное отставание по ряду районов (выполнение от 27 до 75 проц.)—по Ахалцихскому, Зестафонскому, Чиатурскому, Амролаурскому, Багдадскому, Тквибульскому, Онскому, Чхарскому, Квемо - Сванетскому, Цагерскому, Хорагаульскому, Хонскому, Сенакскому, Мартвильскому, Абашскому, Цаленджихскому и Хобскому, что в результате дает недовыполнение контрольных заданий на 1 сентября по республике в целом на 11,7 проц.

Особенное отставание имеет место, как правило, повсеместно по следующим видам платежей: по возврату ссуд в системе с.-х. кредита, по обязательствам с.-х. машин, по страховым платежам, по паенакоплению в системе кооперации (потребкооперация, с.-х. кооперация, кустпромкооперация, жил. и стройкооперация, охотничья кооперация, инвалидная кооперация и ловецкая кооперация) и по сберкассе отлив вместо прилива, что является результатом недооценки значения мобилизации средств, для выполнения народно - хозяйственных планов третьего квартала и третьего решающего года со стороны Цекавшири, Зак. кр. конторы Госбанка (отдел производственного кредитования), Госстраха, сберкассы системы с.-х. кооперации, кустпромкооперации, Жилсоюза, Колхозцентра, Тракторцентра, инвалидной кооперации и охотничьего союза.

В целях создания резкого перелома в деле мобилизации денежных ресурсов со стороны указанных организаций и перевыполнения контрольных заданий третьего квартала по всем видам платежей секретариат ЦК предлагает:

1) Цекавшири, Колхозцентру, Тракторцентру, Кустпромкооперации и с.-х. кооперации немедленно командировать работников в помощь районам для обеспечения выполнения задания по своим платежам, согласовав районы посылок с НКФином Грузии, а НКФину Грузии проследить за выполнением настоящего решения.

2) Предложить ЦК ЛКСМ Грузии и фракции Совпрофа немедленно же дать местам указания принять активное участие в деле мобилизации денежных ресурсов.

3) Сентябрь месяц об'явить ударным и добиться за период этого времени перевыполнения плана задания 3-го квартала по всем источникам.

4) Предложить НКФину Грузии, Цекавшири, Колхозцентру, Тракторцентру, Жилсоюзу, системе с.-х. кооперации, Госбанку, Кустпромкооперации и Грузсберкассе ежедекадно докладывать ЦК о результатах своей работы.

5) Предложить обкомам, райкомам и горкомам заслушивать каждую пятидневку доклады РайФО по мобресурсам. (ЗТА).

101 проц. плана

КАРАДОНЛЫ, 12. План по мобилизации средств за июль - август выполнен в размере 101 проц.

Предрика МАМЕДОВ.

Сектор ударных бригад «Зари Востока» 13, 14, 15 и 16 сентября с. г. устраивает массовый рейд (пятидневник) по вопросу

„Новая система оплаты труда“

На рейд приглашаются все рабкоры-ударники ред. «Зари Востока», а так-же рабкоры стенгазет

РЗ, ЗАВОДА ИМ. 26 КОММУНАРОВ, ДЕПО, ТРАМВАЯ, ЗАВОДА ХИСНАЦАРМИ, ИМ. СУХИШВИЛИ, АВТОМАСТЕР. ИМ. СТАЛИНА.

Сбор в один из свободных дней состоится в помещении редакции газеты «Заря Востока», комната № 8, в 9 час. утра.

ПОДНЯТЬ ГОРОДСКОЕ ХОЗЯЙСТВО ССР АРМЕНИИ

ЭРИВАНЬ. Слева—общежитие рабочих механического завода, справа—новая строящаяся улица.

Несмотря на значительные достижения в области развития городского хозяйства, июньский пленум ЦК ВКП(б) признал имеющиеся успехи далеко не достаточными в деле удовлетворения растущих потребностей масс и дал четкие директивы о перспективах развития городского хозяйства.

Советская Армения вступив на путь интенсивного, промышленного и культурного развития, после утверждения совласти, получила от дореволюционной эпохи два небольших захолустно-уездного типа города. В первые годы после победы пролетарской революции в Армении о развитии городского хозяйства не могло быть и речи. Незначительная промышленность, пришедшая в окончательное расстройство, и разоренное сельское хозяйство представляли собой слишком неблагоприятную почву для развития городского хозяйства.

Только после восстановительного процесса в промышленности и сельском хозяйстве создаются и соответствующие условия для развития городского хозяйства. За последние годы городское хозяйство проделало большой шаг вперед по сравнению с довоенным периодом: расширена жилплощадь существующих городов; при вновь организованных промышленных предприятиях построены рабочие поселки, частично благоустроены города и рабочие поселки и т. д. Только в текущем году в жилищное и коммунальное строительство вкладывается 16 млн. рублей.

Но, несмотря на эти достижения, городское хозяйство намного отстало от размеров и темпов индустриализации страны и далеко не в состоянии удовлетворить требования культурно-бытового обслуживания бурно растущего городского населения. Одним из наиболее больных вопросов городской жизни ССР Армении является жилищный вопрос. Жилфонд городов ССР Армении состоял и все еще состоит в основном из строений азиатского типа с низким качеством построек, не отвечающих элементарным условиям санитарии и гигиены. Острота жилищного вопроса усугубляется тем, что этот качественно малоценный фонд количественно крайне ограничен. К началу текущего года весь жилфонд составлял 545.700 кв. мтр. К концу текущего года, при условии выполнения намеченной программы жилстроительства, жилплощадь выразится в 623.100 кв. мтр. (за вычетом износа), что на душу населения дает всего 2,59 кв. мтр. (число городского населения к концу 1930 г. — 240.000 человек).

Таким образом, в одной из основных отраслей городского хозяйства фактическое выполнение дает значительное отставание от плана. Такое же отставание имеется и по городам Эривани и Ленинакану. Это обстоятельство является, с одной стороны, следствием высокой стоимости строительства, а с другой — роста городского населения, опередившего плановые предположения.

В связи с этим перед органами городского хозяйства и другими застройщиками, наряду с увеличением вложений в жилстроительство, встает вопрос **о всемерном удешевлении строительства.** При настоящем положении вещей удешевление строительства непосредственно упирается в вопросы применения новых облегченных конструкций, стандартизации жилстроительства, механизации как самого строительства, так и всех процессов, связанных с ним, и, наконец, замены дефицитных материалов местными. Совершенно ненормально, когда местные материалы в результате недостаточного их производства и неналаженной транспортировки сами переходят в разряд дефицитных. Намечаемые на 1932 г. значительные капиталовложения в жилстроительство (свыше 20 млн. руб.) могут быть освоены с надлежащим эффектом только при условии создания указанных предпосылок.

В области строительства коммунальных предприятий за истекший период сделано сравнительно немного. Но и это значительно превосходит тот фонд коммунальных предприятий, который перешел в полуразрушенном состоянии к советской власти. В дореволюционное время коммунальные предприятия Армении исчерпывались следующими об'ектами: водопровод, конка, 4 бойни, 2 ассенизационных обоза, 5 коммунальных электростанций, 6 бань и небольшая магистраль канализации. Эти предприятия в основном были сосредоточены в городах Эривани и Ленинакане, и находились в руках частных лиц. Все эти предприятия перешли к советской власти в крайне расстроенном состоянии, а некоторые и вовсе выбыли из строя (например, конка). Свой восстановительный процесс коммунальное хозяйство начинает в основном с 1924-25 г., т.-е. с момента окончательной организации системы местных финансов. До начала первого года пятилетки в коммунальные предприятия было вложено до 2.500.000 руб., помимо вложений в электростроительство. За это же время в 10 районных центрах были построены электростанции и сооружены сравнительно мощные станции в Эривани и Ленинакане.

Пятилетний план строительства коммунальных предприятий был составлен, как и по жилстроительству, исходя из финансовых возможностей в пределах крайне жестких лимитов. Поэтому, в плане многие из крайне необходимых вложений или вовсе не получили отражения (например, трамвай в Эривани), или получили частичное отражение с отнесением сроков окончания работ на второе пятилетие. Общий под'ем капиталовложений по этому плану был определен в 11 млн. руб.

По отчетным данным за первые два года пятилетки в коммунальные предприятия вложено 3.259.800 руб. против намеченных планом 3.15[illegible].600 рублей. Несмотря на то, что план общей суммы за первые два года выполнен, внутри самого плана по одним об'ектам (водопровод) имеется перевыполнение, а по другим (канализация)—недовыполнение.

В 1931 году общая сумма капиталовложений в коммунальные предприятия определяется в размере 4.800 тысяч рублей. Главная масса этих средств падает на Эривань, где основными об'ектами строительства являются трамвай, водопровод, баня, гостиница и благоустройство. Для Ленинакана в текущем году отпускается 420 тыс. руб. на водопровод, 145 тысяч рублей—на бани и на благоустройство—128 тыс. руб. По остальным районам Армении ассигнования текущего года, в общей сумме около 1 млн. руб., почти целиком направляются на строительство бань и гостиниц. Бани предполагается построить во всех районных центрах, а гостиницы — в Делижане, Караклисе, Кафане, Сисиане и Степанаване. Кроме того, на достройку Караклинского водопровода выделяется из указанной суммы 50 тыс. руб.

Если в текущем году суммы, предназначенные на строительство коммунальных предприятий, будут полностью освоены, то план капиталовложений будет перевыполнен в отрезке 3 лет пятилетки более чем на 50 проц.

Намеченные контрольными цифрами перспективы городского строительства на 1932 год, предусматривая значительный рост вложений в коммунальные предприятия (всего около 11 млн. руб.), наряду с развертыванием жилстроительства и внешнего городского благоустройства, обеспечивают «боевую задачу скорейшей ликвидации отставания городского хозяйства от общего развития и решительного перелома в темпах его развития». В связи с этим перед всеми партийными, советскими, профсоюзными и хозяйственными организациями ставится ответственнейшая задача по-большевистски взяться за развитие городского хозяйства, приобретающего крупнейшее хозяйственно-политическое значение в борьбе за дальнейшие успехи социалистического строительства.

Т. ОСИПЯН.

Смотр перестройки работы сельсоветов

Смотр сельсоветов — боевая проверка работы всего госаппарата

Органы КК—РКИ должны включиться в смотр сельсоветов

Председатель ЗККК ВКП (б) и нарком РКИ ЗСФСР т. **Догадов** обратился ко всем республиканским, автономным и районным КК-РКИ и секциям РКИ сельсоветов ЗСФСР с письмом, в котором говорится:

«Проводимый в Закавказье смотр работы сельсоветов ставит своей основной задачей перестроить работу сельсоветов под углом действительного поворота лицом к колхозному движению, к производственной жизни колхозов на основе выполнения четко сформулированных решений декабрьского пленума ЦК и ЦКК ВКП (б) и 6-го с'езда советов.

Органы КК-РКИ ЗСФСР должны принять самое активное участие в проводимом смотре, мобилизуя сельский актив и широкие массы колхозников, батраков, бедняков и середняков - единоличников на выявление всех недочетов в работе сельсоветов, на выполнение конкретных задач сельсоветов на основе решительной борьбы с кулачеством, с извращениями классовой линии соввласти, с правооппортунистической практикой и «левацкими» загибами на основе широкого развертывания самокритики, соцсоревнования и ударничества.

РайКК-РКИ и секции РКИ сельсоветов должны выделить актив РКИ в состав смотровых бригад, а также в состав специальных бригад по приему жалоб, заявлений о недочетах в работе сельсоветов и предложений по перестройке их работы.

Секциям РКИ сельсоветов необходимо заслушивать на своих расширенных заседаниях сообщения смотровых бригад, принимая по ним и проводя силами членов секции конкретные мероприятия по ликвидации выявленных недочетов и по перестройке работы сельсоветов на-ходу.

РайКК-РКИ в процессе смотра должны добиться активизации и повышения роли секции РКИ сельсоветов, а также организации секций РКИ при тех сельсоветах, где они еще не организованы, путем закрепления сельского актива, втянутого в работу по смотру сельсоветов.

В процессе смотра РайКК-РКИ должны провести проверку дифференцированного оперативного руководства сельсоветами со стороны районных советских, хозяйственных и кооперативных организаций под углом выявления степени учета экономических, национальных и других особенностей каждого совета, степени живого руководства, инструктажа и практической помощи сельсоветам.

Республиканские КК-РКИ должны выработать планы конкретных мероприятий по участию в смотре сельсоветов, согласованные с планами соответствующих смотровых комиссий.

Всю работу по участию в смотре сельсоветов органы КК-РКИ должны проводить в тесном контакте со смотровыми комиссиями, не ограничиваясь при этом только проверочно-обследовательской частью работы, разрабатывая и проводя силами актива РКИ мероприятия по улучшению и перестройке работы сельсоветов в соответствии с решениями декабрьского пленума ЦК и ЦКК ВКП (б) и 6-го с'езда советов, руководствуясь постановлением Зак. ЦИК «Заря Востока» от 18 августа 1931 года) и инструкцией смотровой комиссии Зак. ЦИК.

Республиканские и районные КК РКИ к 1 октября должны прислать в группу совстроительства НК-РКИ ЗСФСР доклады об итогах смотра сельсоветов, проверки руководства районов и организации секций РКИ в сельсоветах». (ЗТА).

СМОТР СЕЛЬСОВЕТОВ — ПРОВЕРКА РАБОТЫ ВСЕХ ОРГАНИЗАЦИЙ

Организованная при президиуме Зак. ЦИК закавказская комиссия по смотру работы сельсоветов выработала план работы на ближайшее время.

С 1 по 20 сентября закавказская смотровая комиссия проводит совещание республиканских смотровых комиссий, редакторов республиканских и районных газет и уполномоченных ЦИК республик, входящих в состав ЗСФСР, и организует выезд смотровых бригад и выездной редакции «З. В.» в села и районы.

Для проведения опытно - показательного смотра сельсоветов будут выделены 15 пунктов.

В плане комиссии также намечен рейд рабочих членов Зак. ЦИК и рабкоров - ударников на закавказские и республиканские учреждения с целью проверки того, насколько эти учреждения перестроили свою работу под углом реализации постановления ЦК ВКП (б) и VI с'езда советов о руководстве сельсоветами.

Смотровые бригады Зак. ЦИК на местах также проверят, в какой мере районы дифференцированы и оперативно руководят работой сельсоветов районные организации.

Партийные организации и рабселькоры должны всемерно помочь бригадам и сельсоветам в лучшем проведении смотровой работы.

Исправить ошибку

МАРДАКЕРТ, 13. (ЗТА). 6 тюркских, 1 русское, 1 греческое селения Джрабертского района (АОНК), составляющие здесь национальное меньшинство, получили от джрабертского райфо окладные извещения об уплате с.-х. налога на... армянском языке. Таким образом, ни один крестьянин этих сел не имеет понятия о размерах учтенного имущества, льготах по с.-х. налогу и пр.

Несмотря на массовое недовольство крестьян и многочисленные жалобы, Джрабертский район не собирается исправлять свое головотяпство.

Колхозы зугдидского района на проверке

Правильной организацией труда, четкой расстановкой сил, внедрением сдельщины

КРЕПИТЬ ОРГАНИЗАЦИОННО-ХОЗЯЙСТВЕННУЮ МОЩЬ КОЛХОЗОВ

Значительное количество колхозов Зугдидского района — карликовые по 10-16 домов. В связи с этим по мере роста коллективизации, количество колхозов в районе уменьшается за счет укрупнения их. На 1 января этого года был 101 колхоз в 4.700 домов, а на 1 августа стало только 85 колхозов в 5.050 домов.

ОТ БРИГАДНОЙ — К ИНДИВИДУАЛЬНОЙ

Бригады в колхозах построены по территориальному, а не по производственному признаку, поэтому количественный состав бригад, например, в Дарчельском колхозе колеблется от 11 до 60 чел. Бригады снабжаются инвентарем тоже по территориальному признаку, а не в зависимости от характера работы. **Разделение труда устанавливается исключительно внутри, а не между бригадами. Отсюда обезличка в пользовании с.-хоз. орудиями.**

Групповая сдельщина введена сравнительно давно, а на индивидуальную переходят только теперь. Характерно, что при групповой сдельщине отдельные колхозники, как бы в виде стихийного протеста против этой системы **выделялись из группы и начинали работать отдельно, самотеком переходя на индивидуальную сдельщину.** В настоящее время бригадная сдельщина постепенно отмирает.

УЧЕТ ИЗ РУК ВОН ПЛОХ

Учет вообще и учет труда в частности ведется из рук вон плохо. **Трудкнижки имеются не у всех.** У кого есть, тем трудодни вписываются неаккуратно. На этой почве возникают недоразумения. Многие колхозники еще не усвоили, почему, скажем, одному записали 15, а другому—8 трудодней, тогда как они оба работали одинаковое количество дней.

Выполнение договоров на соцсоревнование проверяется далеко не всегда. Производственные планы не доводятся до бригад. Тем более—до каждого колхозника. Иногда плана не знают даже члены правления.

Производственные совещания не везде организованы. Там, где они есть, работают нерегулярно, при чем созываются только сводные производственные совещания по целому колхозу, а не по отдельным отраслям хозяйства. А самое главное то, что производственно - технические вопросы не прорабатываются. Совещания только **или выносят, или подтверждают общие директивные постановления.** Поэтому и не было поднято вопроса о встречных производственных планах, не было организовано борьбы не только за перевыполнение, но даже за выполнение норм выработки.

Местами наблюдается сильное падение трудодисциплины. Прогулы достигают 25 проц., на работу являются очень часто в 10-11 часов, уходят в 4-5. Многие колхозники часто не являются на работу, потому что **они работают у себя дома.** Достаточно указать, что при 41,5 проц. коллективизации **обобществлено земли только 29,5 проц.** Так что **свыше 2.000 га земли находится в личном распоряжении колхозников.**

ИЗБЫТОК РАБСИЛЫ НЕ ИСПОЛЬЗУЕТСЯ

В районе 9 совхозов. Крупнейшие из них: Наразенский — чайный, Ингурский — табачный и Цаишский —свиноводческий. Есть в районе и ряд промышленных предприятий. Все испытывают острую нехватку рабочей силы. А в колхозах—избыток ее. Тем не менее, правления колхозов и райколхозсоюзов отказываются заключить договоры с хозяйственниками на отходничество, ссылаясь на недостачу рабочей силы. В то же время рабочая сила не используется в колхозах полностью.

Характерно, что в производственных планах колхозов совсем не предусматривается использование женского труда, и он используется не больше, чем на 5 проц. При таком расточительном пользовании рабочей силой колхозы все же справляются с работой, а план весеннего сева даже был перевыполнен. Значит, **имеется явный избыток рабочей силы.** Но правления колхозов не имеют сколько-нибудь удовлетворительного баланса труда, не знают, где и сколько человек работает и т. д.

РУКОВОДСТВО «ВООБЩЕ»

Так что организационная помощь колхозам со стороны совхозов ничтожна.

Парторганизации, комсомол и советы недостаточно перестроились в связи с новыми хозяйственно-политическими задачами. Они выносят постановления общего характера. Решения оперативных органов в колхозах ничуть не конкретнее решений вышестоящих организаций.

Большинство ячеек вовсе не прорабатывает организационно - хозяйственных вопросов колхозного строительства. **Во всем районе наблюдается оппортунистическая недооценка групп бедноты в колхозах.** По этому поводу идут такие разговоры:

— Наш колхоз еще не окреп, не налажена работа. Вот наладим, тогда и группу организуем.

Местные работники не понимают, что группы бедноты в колхозах больше всего нужны именно тогда, когда колхоз еще не налажен, когда сильны враждебные влияния в нем и т. д.

Руководство районных органов носит «авральный» характер. Вопросы об отдельных колхозах ставятся только тогда, когда всем станет ясно, что в данном колхозе неладно. Систематического же руководства по организационно - производственному укреплению колхозов нет.

* * *

В данной статье мы остановились только на недочетах и ошибках колхозного строительства в Зугдидском районе. Это не значит, что нет достижений. Эти достижения налицо. К 1 августа в колхозы вступило 41,5 проц. бедняцко-середняцких хозяйств. Это показывает, что основные массы трудящегося крестьянства района повернули на путь колхозов; значительных успехов район добился в внедрении технических и специальных культур.

Решительное большевистское исправление правооппортунистических ошибок и «левых» загибов в практике колхозного строительства и борьба против них должны укрепить организационно - хозяйственную мощь колхозов.

М. ПАЧУЛИЯ.

АГБУЛАХ-МАНГЛИССКИЙ РАЙОН. Коммуна им. Мясникова. Тракторная вспашка под забь.

Декадник смотра колхозных ЖТФ

МОСКВА, 10. (ЗТА). **Колхозцентр СССР организует с 20 сентября по 1 октября декадник смотра организации труда и проверку обеспечения кормами и помещениями поголовья на зиму в колхозных животноводческих товарных фермах.** В декаду смотра надо добиться максимального вовлечения женщин-колхозниц в самого активного участия их как в организации, так и в работе товарных ферм. Перед смотром стоят следующие задачи: полностью ликвидировать обезличку в уходе и содержании скота, применение сдельщины и нормы выработки для всех рабочих в животноводческих колхозных фермах, вовлечение женщин - колхозниц в работу по организации товарно-животноводческих ферм и уходу за скотом, применение зоотехнических и агротехнических методов при уходе за скотом и ветсанитарное обслуживание, подготовка к сохранению скота на зимний период и обеспечение утепленными помещениями и кормами.

Для премирования лучших колхозников - ударников выделяется специальный премиальный фонд по линиям: Молококолхозцентра — для премирования колхозников - ударников 100.000 руб., Свиноводколхозцентра — 50.000 руб. и Овцеводколхозцентра для премирования колхозников — 50.000 руб.

Не распределять, а торговать культурно, по-советски

Майское обращение ЦК ВКП (б), СНК СССР и Центросоюза, направленное ударным, поворотным потребительскую кооперацию лицом к трудящейся массе потребителей.

На этой основе кооперация должна была перестроить свою работу, внедрить хозрасчет во все звенья своей системы и, контролируя рублем дело рабочего снабжения, поставить его на должную высоту.

Это обращение явилось фундаментом для развития культурной советской торговли, и кооперация, до-ныне занимающаяся исключительно распределением товаров, должна была заняться широко развернутой советской торговлей. Но факты показывают, что далеко не всеми потребительскими кооперативными организациями достаточно понята эта директива.

В Тифлисе, несмотря на то, что широко развернулась торговая сеть, все же кооперация и госторговля продолжают заниматься **распределением** промтоваров, даже по коммерческим ценам, но не торговлей.

Закпотребтекстиль занялся сбором авансов на мануфактуру по коммерческой цене, которую будет распределять по предприятиям. Вместо развернутой торговли в своих точках Закпотребтекстиль пошел по протоптанной дорожке Еркоопа и вошел в узкие рамки исключительного распределения товаров.

Не отстала от него и Грузгосрозница. **Получив партию обуви по коммерческой цене дирекция Грузгосрозницы почувствовала себя беспомощной** и призвала на помощь совпроф Грузии. Этот первый опыт начала развития торговли был экзаменом для Госрозницы, на котором она провалилась.

Дело в том, что дирекция Госрозницы, испугавшись того, что неожиданное появление в магазинах коммерческой обуви вызовет очереди и давки, решила эту обувь распределить между предприятиями Тифлиса, а не продавать в своих магазинах.

Председатель соц.-бытового сектора Совпрофа т. **Буадзе,** к которому обратились работники из Госрозницы, **благосклонно дал свое согласие на распределение коммерческой обуви между рабочими предприятий и дал разверстку по ЦП профсоюзов.**

По мнению консервативных руководителей Госрозницы, система распределения промтоваров еще «долго будет существовать в практике развернутой советской торговли. Это оппортунистическое противодействие развертыванию действительной культурной торговли объясняется ссылками на «отсутствие товаров».

Видите ли! Оппортунисты из Госрозницы боятся, что «товаров недостаточно» и поэтому считают нормальным явлением распределение коммерческих промтоваров (обувь, мануфактура, готовое платье) по ордерам.

«С каждым днем увеличиваются товарные массы, находящиеся в распоряжении пролетарского госуДарства», —пишет ЦО партии «Правда» (7 сентября, передовая). **Значит, товары есть, только надо суметь взять их и умело довести до потребителя.**

«Правда» констатирует, что в системе местных союзов потребкооперации **«созданы организации для торговли, но настоящей торговли до сих пор не создано».**

Это в значительной степени относится к тифлисским кооперативным организациям (ЗРК, отраслевым об'единениям и т. д.).

Возьмем для примера плодоовощное об'единение Сакхилбостани.

Несмотря на наличие плодоовощей, фруктов, Сакхилбостани не сумело организовать настоящей развернутой советской торговли. В большинстве торговые точки пустуют, плодоовощи гниют.

Сравнительно молодые организации потребительской кооперации — ЗРК, развивая свою заготовительную и торговую деятельность на основе директивы партии и правительства, не смогли решительно покончить с распределением товаров.

Так, ЗРК печатников недавно получил партию обуви в «джеджима». **Этот товар вместо продажи в магазине был распределен между предприятиями.**

Что же получается в итоге—замораживание товарооборота. Потребителя обязывают покупать не то, что он сам желает, а что ему дают. При такой постановке дела советская культурная торговля не может развиваться ускоренными темпами.

Потребительская кооперация и госторговля должны решительно покончить с методами распределения товаров. Преграды, стоящие на пути широкого развития советской торговли, должны быть сметены, а оппортунистические теоринки «об отсутствии товаров» должны быть разбиты.

Немедленно перейти к культурной торговле. Внедрить хозрасчет во все торговые звенья и единицы. Контролировать рублем, выступить организаторами предварительных заказов осуществить организованное воздействие на промышленность, неуклонно бороться за улучшение качества продукции—вот задачи, стоящие в данный период перед потребительской кооперацией и госторговлей.

Эров.

* * *

БАКУ, 12. (По телефону). Сегодня бригада «Зари Востока» совместно с представителями РайТПО обследовала состояние торговли во вновь открытых магазинах и обнаружила, что РайТПО не проводило директивы вышестоящих органов о расширении торговой сети. Безобразно затягивается ремонт магазинов, многие магазины до сих пор еще не отремонтированы. Открытые магазины плохо торгуют.

Капитальное строительство в сельском хозяйстве ЗСФСР

—основа производственных планов социалистического животноводства, развития технических и специальных культур

Добиться решительного перелома в сел.-хоз. строительстве

С мест продолжают поступать тревожные сведения о состоянии капитального строительства в сельском хозяйстве. В животноводческих хлопковых, чайных и других совхозах, на машинно-тракторных станциях, в развертывании табачно-плантационных сооружений, в строительстве складочных помещений для хлопка, плодоовощей и др. с.-х. продукции—всюду наблюдается резкое отставание в строительстве, прорывы, угрожающие выполнению с.-х. плана. **Ни одно сообщение из совхоза или МТС не обходится без указаний на то, что жилищное строительство не выполнено, что помещений нет, с.-х. машины и орудия валяются на открытом месте ничем не защищены от дождей, негде разместить ремонтные мастерские и т. д. В животноводческих совхозах особенно остро положение с строительством помещений для скота, создается прямая угроза, что скот на зиму в совхозах негде будет размещать.**

Сегодня мы печатаем корреспонденции из Акстафинской и Шамхорской МТС, но такое же положение почти на всех МТС. Недавно конкретные факты об этом приводились в отношении Сабирабадской, Сальянской и других МТС. Директор Алибайрамлинской МТС телеграфирует о том, что до сих пор Аснабторг не отгрузил ничего из предусмотренного планом лесоматериала для строительства МТС и что поэтому план строительства находится под угрозой срыва. В зерносовхозе им. Орджоникидзе строительство обеспечено необходимыми материалами, но нет руководства нет технического надзора, и поэтому строительные работы идут убийственными темпами.

Таких фактов очень много, ими характеризуется состояние всего с.-х. строительства в ЗСФСР. Ясно, что **разбросанный по всему Закавказью, имеющий огромное количество разнообразнейших об'ектов, фронт капитального строительства в сельском хозяйстве ЗСФСР чрезвычайно слабо организован. Строительные организации не выполняют принятых на себя по договорам обязательств, плохо справляются со своими задачами, состав их слаб, засорен чуждыми элементами, техническое руководство совершенно недостаточно.**

Вместе с тем, местные партийные, советские и общественные организации в районах самого строительства стоят от него обычно совершенно в стороне, не проявляя никакого интереса к тому, как идут строительные работы, не оказывая ему никакого содействия. Нередко строительные работы тормозятся от того, что нет нескольких подвод для перевозки камня, песка и т. д., и районные организации не оказывают строительству помощи даже в этом.

С развертыванием капитального строительства связано осуществление важнейших задач социалистической реконструкции сельского хозяйства ЗСФСР, выполнение основных производственных программ в области животноводства, развития технических и специальных культур, индустриализации сельского хозяйства и подведения под него новой технической базы.

Остался крайне незначительный срок для выполнения строительных планов 1931 г. Необходимо немедленно ускорить работу строительных организаций, необходимо напрячь все усилия, добиваясь максимального выполнения планов снабжения строительными материалами. Вместе с тем **необходимо мобилизовать широкое общественное содействие строительству, организуя техническую помощь, набор кадров, выявляя имеющиеся внутренние ресурсы строительных материалов, разрабатывая упрощенные методы и формы строительства, в частности широкой замены дефицитных материалов другими, имеющимися на местах.** Местный опыт и инициатива в этом отношении могут сыграть огромную роль.

Борьба за успешное развертывание капитального строительства в сельском хозяйстве, за безусловное выполнение строительных планов должна быть развернута немедленно и со всей энергией.

Форсировать строительные работы на МТС

АКСТАФА, 12. (ЗТА). Строительство навесов для Казахской МТС проходит преступно медленно. **Ценнейшие орудия и машины МТС стоимостью в несколько сот тысяч рублей находятся под открытым небом, подвергаясь порче. Во всем дворе МТС имеется только один навес, который может укрыть от непогоды одну пятую часть всех машин.**

Не лучше положение и на Шамхорской МТС (ст. Долляр). Асельстрой, проводящий строительство на МТС, ссылается на объективные причины (отсутствие рабсилы, несвоевременный подвоз стройматериалов и т. д.), сам же не принимает никаких мер к устранению этих недостатков.

Надо в оставшиеся полтора-два месяца строительного сезона по-большевистски форсировать работы и предохранить ценное имущество новых МТС от порчи.

Инициатива — единственный дефицитный материал

О ГЛИНОБИТНОМ И ЗЕМЛЕБИТНОМ СТРОИТЕЛЬСТВЕ.

Все основные строительные материалы—лес, кирпич, кровельное железо, цемент, известь и многие другие—являются дефицитными. Нехватка их задерживает ряд важнейших строительств.

В то же время на многих постройках можно обойтись без этого материала, заменяя его глиной, землей и соломой.

Глинобитное и землебитное строительство существует давно, в особенности в сельском хозяйстве. Опыт, правда, распыленный, имеется в этой области большой. **Дело только за инициативой, которая является единственным дефицитным материалом в глинобитном и землебитном строительстве.**

Выгоды от применения такого строительства огромны. Во-первых, **ликвидируется хронический недостаток материалов, задерживающий сейчас большинство строительств. Одновременно устраняется и другая задержка — нехватка квалифицированной рабочей силы ее здесь требуется очень немного. Постройки будут дешевыми. Они будут огнестойкими. И, наконец, освободившийся дефицитный материал, будучи переброшен на другие постройки, где заменить его нельзя, ускорит их окончание.**

В первую очередь глинобитное и землебитное строительство надо развернуть **в животноводческих совхозах и колхозах,** для которых обеспечение скота помещениями является одной из решающих организационно-хозяйственных задач. Если руководящие и строительные организации сумеют проявить гибкость в этом деле и организовать в совхозах и колхозах возведение таких построек, эта задача будет блестяще разрешена. А проявить эту гибкость обязаны все организации, и в первую очередь Скотовод, Свиновод, Овцевод и Птицевод.

Одновременно надо позаботиться о плановости в этом деле и о едином руководстве им, для чего необходимо создать при Закселстрое соответствующую организацию.

Л. ФИНКЕЛЬ.

СОВЕТСКОЕ ЗАКАВКАЗЬЕ

Мощная электростанция в Сальянском районе

САЛЬЯНЫ, 12. (ЗТА). Центром окончательно разрешен вопрос о постройке в Сальянском районе тепловой электростанции в 24.000 киловатт. С ее постройкой все орошение по Куре для полива хлопковых площадей будет электрифицировано, что даст возможность увеличить посевную хлопковую площадь до 45 тыс. га вместо 14.000 га в текущем году. Сейчас в районе работает специальная правительственная комиссия по выбору места для постройки станции. По предварительным данным, основное здание станции будет построено недалеко от сел. Хиллы, вблизи нефтечалинских нефтяных промыслов, которые дадут станции топливо. Подсобное здание станции будет возведено в Сальянах.

Рабочие известкового завода борются за ликвидацию прорыва

КУТАИС, 12. (ЗТА). Кутаисский известковый завод имел систематические прорывы, но в августе положение изменилось. Рабочие усилили борьбу за выполнение плана. Рабочие-ударники добились перелома в выполнении промфинплана. Из предположенных 900 тонн извести заготовлено 811,5 тонны, или 90,2 проц. плана. Производительность труда повысилась, составив 119,9 проц. плана.

Главным тормозом в работе надо считать недостаток рабочей силы. В августе работали две смены вместо трех. Треугольник ничего не делает для организованного набора рабочей силы.

Гонитель рабкоров арестован

БАТУМ, 12. (ЗТА). Гонитель рабкоров, мастер инвалидной кооперации Фишман, по распоряжению прокуратуры арестован. Фишман бросился с ножем на инвалида, которого подозревал в написании корреспонденции о разложении в аппарате инвалидной кооперации. Редакция газеты «Советский Аджаристан» требует организации показательного суда над гонителем рабкора.

Ливни

АЛЛАВЕРДЫ, 12. 11 сентября в 19 часов двухчасовым ливнем затоплена узкоколейка комбината и канава, питающая завод. Затоплена Октябрьская штольня Ленрудников унесено много руды, испортилось складское имущество, повреждено строительство, цемент и стройматериалы. Затоплено несколько домов. Десятки рабочих остались без квартир. Ночью же мобилизована вся общественность. С 7 часов утра прибыли тысячи колхозников и крестьян окрестных сел. Благодаря героической помощи рабочих и трудового крестьянства железнодорожное движение восстановлено в 12 часов дня. Водопитающая канава завода через час будет восстановлена. Завод будет пущен к вечеру. Штольни восстанавливаются. Шамлугские рудники не повреждены. Пострадал ряд сел и пригородное хозяйство рабкоопа. Образован ряд комиссий по выяснению убытков.

Очистка семян для сева в Тирипенской коммуне (Горийск. район).

НА ОСНОВЕ УКАЗАНИЙ ВОЖДЯ—Т. СТАЛИНА ТЕКСТИЛЬНАЯ ПРОМЫШЛЕННОСТЬ СПРАВИТСЯ С НОВЫМИ ЗАДАЧАМИ

По-большевистски развернуть руководство оперативной и партийно-массовой работой на текстильных предприятиях

Двинуть текстиль вперед

Тов. Сталин на XVI с'езде партии заявил:

«До сих пор мы экономили на всем, в том числе и на легкой индустрии, для того, чтобы восстановить тяжелую индустрию. Но тяжелую индустрию мы уже восстановили. Ее нужно только развернуть дальше. Теперь мы можем повернуться к легкой индустрии и двинуть ее вперед усиленным темпом».

Из отраслей легкой промышленности наиболее важное место занимает текстиль. Базой текстиля в Закавказье являются гянджинская прядильно-ткацкая фабрика, Лентекстиль и фабрика им. Ленина в Баку.

Эти предприятия работают далеко не блестяще. Достаточно сказать, что за август гянджинская ф-ка дала в среднем лишь 70 проц. задания, бакинская—55 проц., а Лентекстиль—и того меньше.

Какие условия создают подобные следствия для текстильной промышленности Закавказья? Все шесть условий, оттененных т. Сталиным в его исторической речи: рабочая сила, зарплата, организация труда, производственно - техническая интеллигенция из рабочих рядов, хозрасчет.

Как известно, страна наша испытывает острый недостаток в квалифицированной рабочей силе. И в то же время головотяпская расстановка людей ведет к прямому разбазариванию сил и средств. Так, на гянджинской прядильно-ткацкой ф-ке в качестве **конторщицы** работает б. ученица ФЗУ, умеющая работать на 12 станках. Другая, умеющая обращаться с 16 станками, исполняет незначительные по об'ему обязанности кромшины. На бакинской ф-ке даже нет точных сведений о том, сколько рабочих здесь работает.

Вопрос о рабочей силе прямо упирается в организацию труда и в вопросы заработной платы. Между тем, на той же бакинской ф-ке обезличка так вросла в систему работы, что, например, в конце августа машина № 215 простояла полдня только потому, что несколько бригад спорили из-за нее.

Учет на иных предприятиях превратился в пустую формальность. Да можно ли назвать «учетом» работу, дающую такой разнобой в цифрах, как на гянджинской ф-ке: 13 тысяч метров браку за август показывает зав. цехом и 9 тысяч—браковщица?

Контроль за рабочим днем носит характер налета. Только этим можно объяснить, что рабочие второй смены нередко уходят, никого не спросясь. Учет и дисциплина—эта база правильной организации труда—таким образом отсутствуют.

Печальные анекдоты нашей действительности—что высококвалифицированный рабочий порой получает меньше чернорабочего или только немногим больше его—слишком часто встречаются на текстильных предприятиях.

Рабочих кадров, как правило, на текстильных предприятиях не хватает. Об использовании труда отходников-колхозников никто не думает. Отсюда неизбежным следствием является весьма слабый рост производственно-технической интеллигенции из местных рабочих, хотя **практические работники предприятия—ударники социалистического строительства—могли бы принести колоссальную пользу на командных постах производства.**

Хозрасчет на текстильных предприятиях лишь начинает завоевывать права гражданства. Легкая промышленность, представляющая по характеристике тов. Сталина, «богатейший источник накопления», должна явиться образцом правильной постановки хозяйства и мобилизации внутрипромышленных ресурсов.

Наконец, на рук вон плохо поставлено рабочее снабжение на предприятиях Закстекстиля. Например, на гянджинской прядильно - ткацкой ф-ке одно время были сносные обеды. Но, как-будто испугавшись таких не особенно значительных достижений, администрация столовой потянула качество обедов вниз а их цену—вверх.

В чем причина всех этих недочетов по линии рабочей силы, управления снабжения? Прежде всего и больше всего—в недостаточно четком руководстве, в несерьезной постановке партийно-массовой работы.

Чтобы по-новому руководить, и быть хозяином в новой обстановке работы, а не беспомощно плыть по течению, партийные, профессиональные, хозяйственные организации закавказских текстильных предприятий должны тщательно и серьезно перестроить всю свою работу на основе указаний тов. Сталина.

Ф. К.

Месяц проверки

Августовский промфинплан на гянджинской прядильно - ткацкой фабрике не выполнен. Прядильный отдел выполнил план только на 71,8 проц., дав браку 400,1 клгр. пряжи. Простой машин вместо 6 проц. повысился до 31-32 проц. В прядильном отделе вместо 72 уточных основных ватеров работало только 33.

В ткацком отделе в августе станки стояли 30-32 проц. времени. Из 1.008 станков первой очереди ткацкого отдела работало только 346. Точных сведений о браке по этому отделу нет. Зав. ткацкого отдела и статистик показывают 13.132 метра, а старшая браковщица 9.000 метров брака.

В ткацком отделе фабрики процветают бесхозяйственность, безответственность, отсутствует правильная организация труда, расстановка сил никуда не годится. Единоначалие нарушается. Между администрацией нет договоренности, нет контактной работы. Местная администрация берет под наблюдение один цех, упуская из поля зрения работу другого цеха.

Особенно беспомощно руководство во второй смене. **Фактически она беспризорна.** Смена никого на руководящих работников не видит. Рабочие уходят с работы, когда им заблагорассудится. Станки и целые комплекты остаются без надзора. Постановления вышестоящих органов о ликвидации этих безобразных явлений очень слабо проводятся в жизнь.

На фабрике не умеют правильно использовать квалифицированную рабочую силу. Это отражается на работе. Ученики ЦИТ во время учебы работали на 8 станках и выполняли производственную программу. На фабрике они работают на 4 станках, и то не выполняют нормы.

Примеров неумелой расстановки рабочей силы можно привести сколько угодно. Подмастерье Алексеева, окончившая ФЗУ, могла бы работать на 16 станках, работает бромщицей при незагруженном рабочем дне. Выдвиженец Арутюнов, 9 месяцев обучавшийся в Москве на курсах рационализаторов, сейчас работает на комплекте, подмастерьем, хотя фабрике дозарезу нужно поставить рационализаторскую работу.

Массово - политическая и интернациональная работа проводится скверно. Профсоюзной работы совсем не чувствуется. Отдел экономики труда не работает. Ему в этом не услугает и сектор кадров, который ничего не сделал для организованного набора рабочей силы. Не заключены договоры с подшефными колхозами и т. д.

Рабочее изобретательство на фабрике находится в загоне. **Предложения рабочих маринуются в кабинетах завов.** Так, предложение Сафина Абдул Рахманч, уничтожающее поломку барабана, принято, но в жизнь не проводится. Такая же судьба постигла и многие другие рабочие предложения.

Столовая фабрики вмещает не более 300-350 человек, а в одной первой смене работает около 600 человек, которых нужно накормить. Рабочие едят где попало. На очереди у кассы уходит весь обеденный перерыв. В столовой невыносимая грязь, духота. Мухи роем носятся по столовой, попадая в пищу. Посуда никогда не перетирается. Во время перерыва никто из работников фабкома не заглядывает в столовую.

Между тем, в последнее время в столовой уменьшился обеденный рацион и ухудшилось качество обедов. Продуктов в буфете мало, и на них установлены очень высокие цены, — вдвое выше кооперативных.

Фабрика задолжала стране сотни тысяч метров продукции. На фабрике большой прорыв. Но под умелым руководством «треугольника», при условии ликвидации уравниловки, умной расстановки рабочей силы и активного участия широких рабочих масс, фабрика прорыв ликвидирует. Ударники фабрики бросили лозунг—«Вытянем фабрику из прорыва и об'явим сентябрь месячником по ликвидации прорыва».

«Треугольник» фабрики должен возглавить инициативу рабочих, показать свое уменье работать в новых условиях.

Бригада «Зари Востока»:
ПРОШКИН, П. КУПЧЕНКО.

ГОТОВИТЬ КАДРЫ ПО БОРЬБЕ С ВРЕДИТЕЛЯМИ СЕЛЬСКОГО ХОЗЯЙСТВА

Наше сельское и лесное хозяйство терпит от вредителей и болезней растений и животных до двух миллиардов рублей убытка ежегодно.

Несколько примеров из текущей с.-х. кампании покажут, насколько **серьезно** значение вредителей и болезней.

В ряде районов Аджаристана и Грузии мандарины опали на 70 процентов, потому что подверглись грибному заболеванию (антракнозу), в других районах плодоводства развитие грибных заболеваний и вредителей значительно понизило качество и экспортность плодов. Виноградники в ряде мест пострадали от болезни мильдью и т. п.

Советским правительством для сохранения социалистического урожая от потерь, причиняемых вредителями и болезнями, учреждено **Всесоюзное об'единение по борьбе с вредителями сельского и лесного хозяйства (ОБВ):** в Закавказье работают: Закавказская контора ОБВ и республиканские отделения: Аз. ОБВ, Арм. ОБВ и Груз. ОБВ; создан Всесоюзный научно-исследовательский институт защиты растений при сельско-хозяйственной академии имени В. И. Ленина, а в Закавказье — Закавказский институт защиты растений— Зак. ИЗР, и развернута широкая сеть машинно-истребительных станций при отделениях ОБВ.

Эти организации развертывают работу как по изучению причин, вызывающих массовое появление и распространение болезней и вредителей растений, так и организуют борьбу с вредителями при помощи мощных машин, химии, авиации и других методов, а также применяют ряд мероприятий предупредительного характера. Работа эта требует огромного количества специалистов по борьбе с вредителями и болезнями растений.

Имеющийся **кадр специалистов по борьбе с вредителями и болезнями сельского и лесного хозяйства не удовлетворяет потребности ни в количественном, ни в качественном отношениях.** Высококвалифицированных специалистов насчитываются единицы, средняя квалификация—удовлетворяет едва 25 проц. потребности, поэтому приходится пользоваться услугами работников, недостаточно подготовленных теоретически и практически, вследствие чего и наблюдается ряд прорывов на фронте защиты растений—недовыполнение планов, плохое качество работы, неправильности в проведении мероприятий, вследствие чего наблюдается гибель растений и т. п.

Ясно, что вопрос о подготовке кадров, достаточно квалифицированных и отвечающих советским условиям специалистов, является очень серьезным и актуальным.

Для выполнения современных задач в области защиты растений требуется достаточное углубление в соответствующие дисциплины, дифференциация работы, соответствующая производственная практика. Отсюда возникла необходимость в организации **специальных** вузов.

Одним из специальных вузов, готовящих специалистов по борьбе с вредителями сельского и лесного хозяйства, является **южный институт борьбы с вредителями и болезнями сельского и лесного хозяйства,** находящийся в ведении Зак. ОБВ и Закнаркомзема. Другой вуз находится в Ленинграде.

Южный институт готовит агрономов по борьбе с вредителями и болезнями садовых и огородных **культур (плодоводство, виноградарство, мандарины, чай, огород, бахчи и т. п.);** агрономов по борьбе с вредителями и болезнями полевых культур как зерновых, так и технических: хлопок, кенаф, кендырь, гаи; специалистов по борьбе с вредителями животных; лесоводов по борьбе с вредителями и болезнями лесных пород; агрономов по экономике и планированию дела защиты растений от вредителей **(экономист-плановик);** специалистов по учету вредителей и болезней (лесных сел.-хоз. растений); специалистов по карантинным мероприятиям и инженер-**химиков** по отравляющим веществам.

Институтом готовятся специалисты высокой квалификации для руководства широкой организационно-производственной работы по борьбе с вредителями и болезнями сельского хозяйства, животных и лесных пород для обслуживания крупных коллективных и советских хозяйств.

Подготовка специалистов производится на общественно-политической и сельско-хозяйственной или лесоводственной базе. Институт дает общую подготовку по борьбе с вредителями и болезнями всех сельско-хозяйственных растений и глубокую специализацию в области борьбы с вредителями и болезнями отдельных культур.

Институт ставит себе задачу, чтобы окончивший специалист умел в совершенстве владеть методами борьбы с вредителями и болезнями сельского и лесного хозяйства, в особенности химическими (при помощи машин), авиационными и культурно-хозяйственными.

Перед Южным институтом борьбы с вредителями сельского и лесного хозяйства лежат серьезные задачи, для выполнения которых, конечно, требуются соответствующие условия, а также поддержка партийных, советских и общественных организаций.

Н. ХАЧАПУРИДЗЕ.

Осенняя путина

Правильно расставить силы, ликвидировать „обезличку“ и уравниловку

Осеннему лову—ударные темпы

Осенняя путина начата. От отдельных рыбных организаций поступают сведения о ходе лова рыбы. Однако, как показывают эти цифры, решительных боевых темпов в улове еще не взято.

Организации, в частности Азрыбтрест, фактически не подготовились к осенней путине. Наступивший сезон осеннего лова застал большинство рыболовных организаций врасплох.

Как показывают помещенные сегодня донесения бригады из Баку и Эривани, Азрыбтрест и Армрыба до сего времени ничего конкретного не сделали для успешного проведения осеннего лова.

Нехватка снастей, отсутствие рабочей силы, неподготовка кадров, уравниловка и «обезличка» в работе, недооценка местными организациями широкой агитмассовой работы среди колхозников, ловецких и широких трудящихся масс, несомненно, отразятся на выполнении планов осенней путины в ЗСФСР, если сейчас же не будут приняты меры к исправлению этих дефектов.

По всем этим недочетам, являющимся не чем иным, как правооппортунистической практикой в проведении осенней путины, надо крепко ударить. Хозяйственные, проф. и парт. организации должны немедленно принять решительные меры для устранения всех дефектов в проведении осеннего лова.

Партийные организации Азербайджана и Армении должны сейчас же устранить недочеты, выявленные в подготовке к осенней путине и обеспечить успешное завершение ударного большевистского лова в третьем решающем году пятилетки.

План осенней путины вполне реален и выполним. Неполадки правооппортунистическая расхлябанность, ставка на самотек должны быть изгнаны из практики рыболовных организаций.

М. К.

Азрыбтрест работает без плана

Азрыбтрест не подготовился к осенней путине. **Орудиями лова эта организация обеспечена не более чем на 50 процентов.**

Безобразно медленно идет ремонт судов—баркасов. Выход судов из ремонта систематически запаздывает. 2 судна, которые 1 августа должны были быть закончены и переданы на промысла, **до сих пор стоят в ремонте.** У Азрыбтреста нет достаточного количества пристаней. Имеющиеся пристани не отремонтированы.

Для выполнения плана осенней путины у Азрыбтреста нехватает 300 ловцов и 600 укладчиков рыбы. Азрыбтрест ничего не делает для того, чтобы создать кадры из местного коренного населения. Совершенно не налажена работа с закреплением ловцов за промыслами. Ни Азрыбтрест, ни Азрыбаксоюз не занялись вопросами использования на производстве женского труда. **Ни одной тюрчанки-работницы не занято на рыбных промыслах.**

Вопросам подготовки кадров и учебы уделяется мало внимания. В этом году предположено открыть ФЗУ на банковских и сумгантских промыслах с охватом 170 человек. Это не обеспечивает потребности промыслов. Для разрешения вопроса о кадрах необходимо выполнить предложение профорганизации — прикрепить 300 рыбаков для учебы к квалифицированным мастерам с закреплением их за промыслами.

Треугольники слабо участвуют в хозяйственной и общественной жизни рыборганизаций. Соревнование и ударничество отсутствуют в работе промыслов. Благодаря неповоротливости снабжающих организаций (Азериттифака, отделов снабжения Азрыбтреста и Азрыбаксоюза), снабжение рыбаков поставлено безобразно. Рыбаки колхоза «Красный ударник», сдавши рыбу, около двух суток ждали завсектора снабжения Азрыбаксоюза тов. Малкина, чтобы получить 9 пудов муки. **Из-за ненормального снабжения и неповоротливости снабженческих организаций на промыслах большая текучесть.** Вопросами жилищного строительства, строительства столовых, бань и др. подсобных помещений Азрыбтрест и Азрыбаксоюз не занимаются.

Подготовка к строительству этого года только что началась. **До сих пор строительство не обеспечено ни проектами, ни рабочей силой, ни материалами.**

Промфинплан осенней путины Азрыбтрестом не проработан. Работа идет самотеком, без плана, без заданий. Пристани совершенно не подготовлены к приему и разгрузке улова. Работы на пристани не механизируются. Грузы в 50-100 пудов (моторы) таскают руками, выгрузка и нагрузка трюмов происходит вручную, нет механических паровых лебедок. Тяжелые грузы выгружаются из трюмов ручными лебедками и талями. Тысячи дорогих часов рабочего времени пропадают даром. Азрыбтрест совершенно не руководит работой на пристанях. Все хозяйственное руководство Азрыбтреста заключается в том, что его ответработники иногда «захаживают» на пристань. Не уделяется внимания правильному использованию транспорта для переброски продукции. Соцсоревнования и ударничества среди грузчиков нет. Учет работы ударников не ведется. Грузчики не охвачены учебой, общественной работой.

В подготовке к осенней путине союз рабочих мясорыбной и консервной промышленности не принял никакого участия. Обеспечение путины рабочей силой прошло мимо профорганизации. Союз не занялся подготовкой кадров, вопросами внедрения женского труда и технической учебы. Профорганизации не заинтересовались рабочим снабжением, общественным питанием. Культурно-бытового обслуживания колхозов нет: в колхозах не имеется клубов, уголков, бань, нет лечебных пунктов. В общежитии грязь, духота, совершенно отсутствует санитария. Профсоюз оппортунистически отнесся к подготовке к осенней путине, считая, что подготовка и ответственность лежат исключительно на Азрыбтресте и Азрыбаксоюзе.

БРИГАДА «ЗАРИ ВОСТОКА»: ДЖАФАРОВ, МАМОНОВ, КАРСКИЙ.

9 миллионов рублей на реконструкцию рыбного хозяйства АССР

Утверждены об'екты строительства азербайджанского рыбного хозяйства на 1932 год. Намечена постройка новых холодильников на острове Сара и Куринской косе.

В сельдяных районах создаются три новых рыбных промысла. Оборудуются 10 ледоделок и 5 тральустановок. В южной части рыболовного района Каспия будет закончена постройка узкоколейной жел. дороги. Намечается восстановление всех разрушенных водоемов.

На все эти работы ассигновано до 9 миллионов руб. Подготовительные работы к постройке холодильника на острове Сара начинаются в этом году. (ЗТА).

Заготовлено 13.000 центнеров рыбы

По данным Закнаркомснаба о ходе осенней путины, **Азрыбтрест** за август выловил 4.778 центнеров рыбы (97,3 проц. августовского плана). С начала кампании Азрыбтрестом заготовлено 5.259 цент.—5,2 проц. плана осенней путины.

Сведения от **Азрыбаксоюза** поступили только на 25 августа. По этим данным Азрыбаксоюзом августовский план выполнен на 23,7 проц. С начала путины Азрыбаксоюз заготовил 7.899 центн. рыбы—6,3 проц. плана.

Грузрыба справилась с годовым заданием всего на 1,1 проц. За август ею поймано только 470 центнеров рыбы—20,5 проц. месячного плана.

От **Армрыбы** сведений нет.

Отмечается слабое поступление сведений о ходе улова и работе на местах. **Если заготовляющие и районные организации теперь же не наладят периодическую оперативную отчетность, то отсутствие ее несомненно отразится на качестве руководства над работой и на ходе всей осенней путины.**

Полмиллиона га под огороды—боевой лозунг рабочего снабжения

Создать предпосылки для успешного сева

Заккоопхоз составил подробный план осеннего сева огородов и кормовых трав по ЗСФСР. По этому плану под огороды будет засеяно 1.474 га, а под кормовые травы — 8.991 га.

С первой половины сентября началась вспашка под зябь. По плану зяблевой вспашкой под огороды должна быть занята площадь в 12.484 га, а кормовыми травами—20.991 га.

Для поднятия этой площади под зябь Заккоопхозу нужны 8.773 тягловых единицы, а в наличии—только 1.962, что составляет 22,2 процента. У Заккоопхоза — 42 трактора, что явно недостаточно. Заккоопхоз пытался получить еще 10 тракторов, но ему отказали, так как сам Заккоопхоз недостаточно энергично взялся за усиление тягового состава.

Заккоопхоз испытывает недостаток и в рабсиле. Вместо 6.913 человек, налицо только 5.473. К тому же—текучесть рабсилы, что об'ясняется необеспеченностью рабочих жилищами. Дирекция Заккоопхоза не сумела улучшить жилищные условия рабочих. (Общественное питание рабочих не налажено, хотя почти во всех крупных единицах системы Заккоопхоза организованы столовые.

Заккоопхозу нужно создать решительный перелом в работе.

Директива партии и правительства об освоении 500 тысяч га под огороды по всему Союзу должна быть безоговорочно выполнена. ЗСФСР должна выполнить и перевыполнить свой план по севу огородов и кормовых трав.

Расширить площадь под огородами—обеспечить Баку овощами

БАКУ, 12. Президиум Баксовета принял решение о развитии пригородных хозяйств в 1932 году.

Намеченный план строительства пригородных хозяйств исходит из следующих норм снабжения в год на душу: овощей—175 кило, картофеля—125 кило, плодов и ягод—40 кило, молока детям до 7 лет—180 литров, от 8 до 14 лет—90 литров, взрослым—50 литров.

В 1932 году решено довести площадь под огороды до 10 тыс. га, иметь на фермах 22.100 коров и 15.000 свиней.

БСПО вместе с ЗРК должен засеять под огороды 4.125 га и т. д., КасТПО—1.000 га, райТПО—350 га, инвалидная кооперация—50 га, колхозы—4.175 га, БСПО должен довести количество коров на своих фермах до 8.000, КасТПО—соответственно до 1.000, райТПО—400 и 500, инвалидная кооперация—до 200 коров, Баказдравотдел—до 500 коров, Бакмолокосоюз—до 8.000 коров, колхозы—до 4.000 коров и 3.500 свиней.

Наркомзем должен отвести пригородные участки под огороды не позже 1 октября. Азводхоз должен заранее провести необходимые работы по орошению полей.

В совхозе Шоллар БСПО должен организовать переработку овощей. Перед Наркомземом поставлен вопрос об отводе 25.000 га сенокосных участков.

МТС, построенная на средства, собранные во время перевыборов Баксовета, передается кооперации. Станция будет обслуживать исключительно огороды. Решено сделать заявку на необходимые сельскохозяйственные машины.

Аздортрансу предложено ускорить постройку шоссе между Баку и Шемахой. Несколько участков отводятся для обработки фашинами по способу Золотова. (ЗТА).

План уборки овощей в ЗСФСР выполнен только на 9 проц.

ГРУЗКОЛХОЗ И БАККОЛХОЗ СРЫВАЮТ РЕАЛИЗАЦИЮ ОВОЩНОГО УРОЖАЯ

План посева в пригородных хозяйствах ЗСФСР в 1931 году был намечен в 4.708 га. Общий план засева выполнен с небольшим превышением.

Товарная продукция с этой площади исчислена в размере 35.000 тонн овощей. Убрано же на 5 сентября всего 3.050 тонн, следовательно, план выполнен только на 9 проц.

На уборке урожая сильно отражается нехватка рабочей силы: потребность в постоянных рабочих составляет 2.157 чел., в наличии же имеется 1.603 чел. В сезонных рабочих также ощущается острый недостаток. Потребность в них выражается в 6.389 чел., а в наличии имеется 4.845 чел. С транспортом дело остается неналаженным.

Организованный при Заккоопхозе зак. штаб уборочной кампании в пригородных хозяйствах констатировал недопустимо слабую работу Грузкоопхоза, который не сделал ничего, чтобы убрать урожай огородов в Батумском и Кутаисском пригородных хозяйствах, ограничившись исключительно уборкой овощей в пригородных хозяйствах Тифлиса.

Зак. штаб об'явил выговор за слабую работу директору Грузкоопхоза. Штабом решено передать прокурору дело Баккоопхоза за провал уборочной кампании (Баккоопхоз выполнил план сбора урожая в третьем квартале всего лишь на 5 проц.).

Штаб решил **не позднее 25 сентября все огороды пригородных хозяйств прикрепить к ЗРК, которые будут нести ответственность за своевременную уборку.**

Грузкоопхоз заключил договор с плодоовощным об'единением Цекавшири на уборку овощей, но это об'единение ничего не делает и не вывозит овощей.

Штаб предложил открывать на месте ларьки для продажи овощей; 5 таких ларьков открываются в Тифлисе. (ЗТА).

ДЕКРЕТЫ И ПОСТАНОВЛЕНИЯ

ПОСТАНОВЛЕНИЕ № 397
СОВЕТА НАРОДНЫХ КОМИССАРОВ
ЗСФСР

О порядке опубликования годовых балансов предприятиями и организациями обобществленного сектора.

На основании п. 5 постановления СНК Союза ССР от 7 августа 1931 г. («Известия» от 11 августа 1931 г. № 220) Совет народных комиссаров ЗСФСР постановляет:

1. Предприятия и организации обобществленного сектора, об'единения, тресты, торги, акционерные общества и союзы кооперативной федеративного и республиканского значения обязаны публиковать в органах печати свои годовые балансы в месячный срок после их утверждения.

Примечание 1: Освобождение от обязательного публикования балансов об'единений и хозорганов производится соответствующими ведомствами по согласованию с ЗНКФ и НКФ республик, входящих в состав ЗСФСР, по принадлежности.

Примечание 2: Вопрос опубликования балансов первичных кооперативов разрешается законодательством республик, входящих в состав ЗСФСР.

2. Балансы хозяйственных органов федеративного значения по установленным Госпланом СССР формам публикуются в газ. «Заря Востока», балансы же хозяйственных органов республиканского значения—в соответствующих республиканских центральных органах.

Примечание: НКФ ЗСФСР и НКФ республик устанавливают специальные тарифы за опубликование балансов по согласованию с Народным ком. РКИ ЗСФСР и республик, входящих в состав ЗСФСР, по принадлежности.

3. Ответственность за своевременное утверждение балансов предприятий и организаций обобществленного сектора в установленные законом сроки и за своевременное их публикование (п. 1 настоящего постановления) возлагается в отношении хозяйственных органов федеративного и республиканского значения на соответствующие наркомы и председателей центральных.

Контроль за выполнением данного пункта возлагается на ЗНКФ и НКФ республик, входящих в состав ЗСФСР, по принадлежности.

Предоставить ЗНКФ и НКФ республик, входящих в состав ЗСФСР, по принадлежности право в случае несвоевременного утверждения балансов или же несвоевременного опубликования таковых применять по отношению к ведомствам и хозорганизациям меры финансового воздействия вплоть до закрытия всех кредитов на оплату административно-хозяйственных расходов.

4. Порядок опубликования балансов и наложения за своевременным утверждением и опубликованием балансов органов местного значения устанавливается законодательством республик, входящих в состав ЗСФСР.

Председатель Совета народных комиссаров ЗСФСР М. ОРАХЕЛАШВИЛИ.
И. о. управляющего делами Совета народных комиссаров ЗСФСР Ф. МЕЛЬНИКОВ.

Тифлис, 6 сентября 1931 г

СПРАВОЧНЫЙ ОТДЕЛ

ИЗВЕЩЕНИЯ

★ Сегодня в 8 час. веч.—засед. механич. и электротехнич. ячеек зак. энергетического инст. Присутствие всех членов и кандидатов обязательно.

★ ЗЭИ. Сегодня в 6 час. веч.—отчетно-перевыб. собрание бюро коллект. ЛКСМГ. Присут. всех комсом., наход. в Тифлисе, обязательно, беспарт. желательно.

★ ТКК КП (б) Г просит т.т.: Магалашвили И., Геуркова И., Джанджгава С., Чавеладзе П., Жажиева К., Чхаидзе Д., Церцвадзе И. В., Эбралидзе К. Д., Силакадзе (яч. педаг. инст.), Катукия Я. М., Мурадова С. Н., Картвелишвили А. Ф., Николайшвили А. Ф., Громова (секр. завк. стек. завода), Георгобиани Г. явиться в помещение Груз. РКИ (комн. 28, Руставели, 24, 3 этаж), в течение трех дней, к тов. Благадзе.

Поправка

К заметке о ликвидации задолженности по коммунальным услугам (отдел «Тифлисский день» во вчерашнем № «З. В.») вместо «Ликвидировать задолженность по коммунальным услугам» по вине корректуры пропущен заголовок «Усердие не по разуму», относящийся к другой заметке.

Тифлисский день

На заводе им. 26 приняты 50 женщин. На снимке—ученица сборочного цеха за сборкой деталей станка.

Усердие не по разуму

Общеизвестна неповоротливость растворочного отдела Тифлисского исполкома. Немало времени, сил и энергии надо затратить на то, чтобы получить раствор. Но иногда случается так что работники отдела проявляют такое усердие, от которого страдает не только дело, но и люди.

В Тифлисе открывается зак. отделение Союзфото. Представитель этой организации в поисках помещения наткнулся на раствор во дворе клуба печатников, занимаемый коллективом пионеров. И надо было так случиться, чтобы этот раствор очень понравился представителю Союзфото.

В растворочном отделе охотно согласились сдать помещение Союзфото. Зав. отделом Тотадзе проявил необычайную резвость и в тот же день **дал распоряжение инспектору очистить раствор от 250 пионеров.** Не менее усердный инспектор, собрав детей, грозно предложил им собрать вещи и убраться в 2 дня.

Вожатый пионерколлектива и дети — в панике. Они обращаются в разные организации за помощью, но никто их не поддерживает. Растворочный отдел не внемлет детским мольбам оставить их в помещении.

— Вытряхивайтесь — и никаких разговоров. Получайте 500 руб. и подыскивайте себе новое помещение.

Усердие не по разуму растворочного отдела должно получить резкий отпор со стороны пролетарской общественности. Подрастающее поколение в Советском союзе окружено любовью и вниманием трудящихся, которые не позволят головотяпам издеваться над детьми.

В декадный срок

Тифсовет предложил всем домоуправлениям в декадный срок внести в кассу треста коммунальных домов 50 процентов с сумм, поступающих в оплату излишка жилплощади с 1 октября 1929 года. Тресту коммунальных домов поручено проверить правильность поступления денег и в отношении неаккуратных плательщиков принять строгие меры воздействия.

Результаты чистки Зак. и Груз. ГМК

Закончена чистка аппарата Зак. и Груз. гидрометеорологических ин-тов. В результате чистки сняты с работы следующие сотрудники:

Завед. гидрометрией **Липинский Э. А.** (формальное и невнимательное отношение к делу). Снят с запрещением занимать отв. должности.

Бухгалтер **Гигаури Н. М.** (бюрократизм). Снят для оздоровления аппарата.

Зав. хозяйственной частью **Чинчаладзе М. Е.** (присвоил 2.193 руб.). Снят по II категории. Материал о растрате передан прокурору.

Зав. актинометрическим отделением **Мосидзе Ш. В.** (рвачество, присвоение жести, принадлежащей учреждению, интриганство, прогулы). Снят по II категории с запрещением занимать отв. должности

Зав. секретариатом Зак. ГМК **Андронова Н. М.** (великодержавничество, интриганство, бюрократизм, грубое отношение с сотрудниками). Снята по II категории с запрещением занимать отв. должности.

Бухгалтер **Геловани Г. К** (систематическая неуспеваемость в работе). Снят с должности без категории.

Об'явлены выговоры и поставлено на вид: **Хуцишвили Л. Б.** (зав. аэрологическим отделом), **Чиракадзе Г. И.** (ученый секретарь), **Нодия М. З.** (зав. магнитным отделением), **Габлая Б., Богатыреву И. Н.** (зав. хозяйством Зак. ГМК), **Рухадзе П. А.** (наблюдатель), **Вейсу Ф. Ф.** (зав. метеорологической), **Гигинейшвили В. М.** (зав. бюро погоды), **Бюссу Н. И.** (зав. сейсмическим отделом).

Художники—на производство

Союз рабис организует производственную экскурсию в Тквибули на Рионгэс. В экскурсии примут участие 20 членов союза — художников главным образом из молодняка.

Экскурсия организуется для того, чтобы дать возможность молодым художникам производить зарисовки непосредственно на производстве — в Тквибульских копях и на строительстве Рионгаса. Часть экскурсантов - художников будет производить зарисовки в колхозах. Эти зарисовки будут затем выставлены в открывающейся в ближайшее время выставке художников Грузии.

Экскурсия выезжает из Тифлиса сегодня. **Все участники экскурсии об'явили себя ударниками и обязались дать не менее 100 зарисовок.**

Колхозцентр и общество пролетарского туризма оказывают экскурсантам всяческое содействие, обеспечивая их жильем и питанием.

ТЕЛЕФОНЫ РЕДАКЦИИ: Отв. редактор—6,34; Зам. отв. редактора—9-06; Телефонограммы—26-11; Секретариат—3-91. СЕКТОРЫ: парт-строительство—20-87, произв.-эконом.—7-49, ударн. бригд—8-04, сел.-хоз.—14-96, Ино и Восток—14-14, нац.-культ. строительства—14-14, рабочее снабжение и финплан—20-87, обзоры печати—14-14, военный—20-87. ТЕЛЕФОНЫ ГЛ. КОНТОРЫ: Телефонограммы—26-11, зав. издат-вом—23-31, бухгалт.—23-31, отд. распростр. и экспед.—16-73, отд. реклам.—26-11, типография—2-70 и 5-08, цинкография—18-80. ★★ При неаккуратной доставке в Тифлисе—звонить 17-55 и 21-52. ★★ РЕДАКЦИЯ И ГЛАВНАЯ КОНТОРА: Тифлис, пр. Руставели, 36. Телеграфн. адрес: Тифлис—ЗАРЯ.
ОТДЕЛЕНИЯ: Баку—Набережная, 67; тел. 5-33. Батум—ул. III Интернационала, 33; тел. 1-92. Гянджа—ул. Сабира; тел. 1-44. Эривань—ул. Абовьяна; тел. 66.

Районный клуб им. СТАЛИНА (Летн. театр) Плехановский пр. 123
СЕГОДНЯ, В ВОСКРЕСЕНЬЕ, 13-го СЕНТЯБРЯ,
БОЛЬШОЙ ЭСТРАДНО-КОНЦЕРТНЫЙ ВЕЧЕР
Участв.: ИЛЬЯ НАБАТОВ (избранные вещи из своего репертуара).
Е. Т. ЖИХАРЕВА, сестры Лавровы, Л. Цомык (виолончель), В. Краснов (виртуоз на баяне), В. Кашакашвили, И. Сухишвили, Маро Тархнишвили, С. Оганезов (скрипка), О. Гильберт, Л. Сузанджян, Л. Рамишвили и Ф. Сафарова. У рояля Я. З. Гордон.
Билеты заблаговременно в кассе клуба. Начало в 9 ч. вечера.
В случае ненастной погоды концерт не отменяется.

ЗАКСОВХОЗХЛОПКУ ТРЕБУЮТСЯ АГРОНОМЫ, АГРОТЕХНИКИ И ОГОРОДНИКИ
для работы в совхозах и по пересадочному хлопчатнику. Об условиях справиться в Заксовхозхлопке в оперативно-производственном секторе: просп. Руставели, 22, 2-й этаж. 5556 3-1

К сведению треугольников тифл. предприятий и учреждений
Тифлисская секция продовольственных документов в последний раз предупреждает треугольники срочно представить в секцию списки для получения новых продовольственных документов на 4-й квартал. В противном случае с 1 октября будет прекращен отпуск хлеба рабочим и служащим, не получившим новых прод. документов, при чем ответственность целиком ложится на треугольники.
5515 2-2 Тифлисская секция продов. документов

Приемочная комиссия Закавказского энергетического института
доводит до сведения поступающих в Институт товарищей, что испытания начнутся с 14 сентября с 10 ч. утра.
Списки подлежащих испытанию вывешены в Институте.
5565 Приемочная комиссия ЗЭИ

Клуб им. МАЧАВАРИАНИ (ул. Жореса у верайского моста)
В ВОСКРЕСЕНЬЕ, 13-го СЕНТЯБРЯ,
ВЕЧЕР РАССКАЗОВ И ДЕКЛАМАЦИЙ
Участвуют: Е. ЖИХАРЕВА, Васо Годзиашвили, Тамара Чавчавадзе, Акакий Васадзе Пьер Кобахидзе, Георгий Давиташвили, Ал. Имедашвили, Давыдова и Титико Гагуа.
У рояля Гокиели. Программу ведет В. Бельский.
Кино бесплатно. Начало в 9 часов. Играет духовой оркестр.

Дирекция Закавказских железных дорог
настоящим доводит до сведения, что в первой половине ноября с. г. в Москве созывается XI ОЧЕРЕДНОЙ С'ЕЗД ПО РАЗРАБОТКЕ РАСПИСАНИЙ ПАССАЖИРСКИХ ПОЕЗДОВ В С 15-го МАЯ 1932 ГОДА.
Учитывая опыт настоящего и прошлых лет, когда после только-что введенного в действие расписания, от местных советских, партийных и профессиональных органов, общественных и торговых организаций, кооперативов и от отдельных граждан поступают заявления об изменении расписания, ДИРЕКЦИЯ ЗАКАВКАЗСКИХ Ж.-Д., в целях предупреждения подобных случаев в будущем, просит всех заинтересованных в этом сообщить не позднее 25-го октября с. г. следующие данные:
1. По какому примерно расписанию желательно установить отправление и прибытие (курьерск., скорых, почтовых и пассаж.) поездов в наиболее крупных пунктах, как-то: дальних—в прямом и местном и в пригороди, сообщении, чтобы достаточно и полно обеспечить удобную связь деревни с городами, а также культурными и торгово-промышленными центрами, не упуская из вида нужды трудового населения.
2. Какие беспересадочные сообщения отдельными и групповыми вагонами, а также организованными поездами желательно ввести для той же цели.
3. Для увеличения технической и коммерческой скорости и ускорения передвижения пассажиров, в отношении местных и пригородных поездов, будет установлена зоность, почему необходимо высказаться, на каких именно промежуточных станциях известной зоны одни поезда должны останавливаться для посадки и высадки пассажиров и на каких зонах эти же поезда могут проходить станции безостановочно.
4. Все прочие пожелания, относящиеся к улучшению организации пассажирского движения.
Собранный материал будет подвергнут обсуждению на месте, и всем поступившим пожеланиям будет уделено должное внимание и приняты меры к их удовлетворению в пределах имеющейся возможности.
При этом дирекция Закавказских железных дорог ставит в известность, что в дальнейшем после окончания работ с'езда и введения в действие расписания никакие в них поправки или изменения, в особенности в прямом сообщении, ДОПУСКАТЬСЯ НЕ БУДУТ.
55.. ДИРЕКЦИЯ ЗКВ. Ж.-Д.

ВСЕМ КОМСОДАМ И ОБЩЕСТВЕННЫМ ИНСТРУКТОРАМ
Совпроф Грузии и Тифлисская центральная комиссия содействия госкредиту и сберделу 14 сентября с. г., в 6 часов вечера, в Большом зале совпрофа созывает
совещание всех комсодов и общественных инструкторов гор. Тифлиса
Порядок дня: 1) об оформлении подписки на заем третьего решающего года пятилетки и мероприятиях по 100-проц. охвату займом трудящихся; 2) о коллективном страховании.
В виду важности означенных вопросов предлагается всем предфабзавместкомов и предкомсодов, под их личную ответственность, обеспечить стопроцентное присутствие членов комсодов и общественных инструкторов.
СОВПРОФ ГРУЗИИ ТИФГОРКОМСОД 5654 2—1

Ликвидком при бывш. ТИФЛИССКОМ ЕРКООПЕ
доводит до в/сведения, что, несмотря на неоднократные извещения, часть подписчиков по сие время не являлась за получением облигаций 3 займа индустриализации и 5/4 года.
Ликвидком ставит всех в известность, что последним сроком получения облигаций при Правлении Еркоопа назначено 30/IX с. г., после чего оставшиеся облигации будут переданы в Госбанк.
5563 Ликвидком Еркоопа

ПОДРКУЛЬТУРЫ и ОТДЫХА (Плехановский, 105 (б. Арто))
13-го СЕНТЯБРЯ
БОЛЬШОЙ ВЕЧЕР ЮМОРА и САТИРЫ
НАБАТОВ, ЖИХАРЕВА,
АПХАИДЗЕ, Инавели, Паромонов, Сухишвили, Рамишвили.
В саду духовой оркестр до конца программы.
В случае ненастной погоды вечер переносится в закрыт. помещ.
Начало в 9½ ч. веч.

ВЫШЕЛ И РАССЫЛАЕТСЯ ПОДПИСЧИКАМ
8 НОМЕР
ДВУХНЕДЕЛЬНОГО МАССОВОГО ХУДОЖЕСТВЕННО-ИЛЛЮСТРИРОВАН. ЖУРНАЛА
Крестьянин
ТРЕБУЙТЕ У ВСЕХ ГАЗЕТЧИКОВ
ЦЕНА ОТДЕЛЬНОГО № 25 КОП. 4651 2—1

ЮЖНЫЙ ИНСТИТУТ БОРЬБЫ
с вредителями сельского и лесного хозяйства (б. Зак. факультет защиты растений)
об'являет для сведения студентов, что занятия на втором курсе начнутся 1-го октября, а сессия экзаменов—15-го сентября.
5560 Дирекция Института

Сотрудники Центр. семенной контрольной станции НКЗ Грузии с глубокой скорбью извещают о смерти жены агр. Г. Беришвили 5535
ЕЛЕНЫ БЕРИШВИЛИ

Нина и Александр Сенацвили с матерью и детьми Огаром и Нателой извещают родных и знакомых о преждевременной кончине глубоко любимой
ЕЛЕНЫ ИВАНОВНЫ
5542 Мгалоблишвили-Беришвили

Марти и Мелити Джаши с дочуркой Гулиарой с прискорбием извещают родных и знакомых об утрате горячо любимой 5541
ЕЛЕНЫ ИВАНОВНЫ
Мгалоблишвили-Беришвили

Братья Георгий, Паат, Константин, невестки Мария и Елена Мгалоблишвили с глубокой скорбью извещают о смерти дорогой горячо любимой
ЕЛЕНЫ (Елички) ИВАНОВНЫ
МГАЛОБЛИШВИЛИ-БЕРИШВИЛИ
Вынос тела сегодня, в 5 ч. веч., из кв.—Вардисубанская 4 на Ново-Верийское кладбище 5531

Николай, Иосиф и Яша Мазмановы со своими семействами, Антон Зурабишвили с семьей, Павел и Лиза Мазманишвили извещают о безвременной смерти дорогой и любимой
Елички Мгалоблишвили-Беришвили
Похороны сегодня на Верийском кладб. в 5 ч. в 5549

Иосиф, Михаил и Александр с женами Екатериной, Ниной и Тамара с детьми извещают родных и знакомых о безвременной кончине незабвенной и любим. невестки
ЕЛЕНЫ ИВАНОВНЫ
МГАЛОБЛИШВИЛИ-БЕРИШВИЛИ
Похороны состоятся сегодня на Ново-Верийском клад бище. Вынос тела в 5 час. веч., из кв.—Вардисубанская, 4. 5543

Врачи Леван Павленишвили и Василий Гургенидзе с семействами с глубоким прискорбием извещают о смерти дорогой племянницы 5552
Елички Мгалоблишвили-Беришвили

Специалисты-сотрудники Наркомзема Грузии и Сам треста выражают глубокое соболезнование агроному Гоги Беришвили по поводу безвременной кончины жены
Елены Мгалоблишвили-Беришвили
5555

Местком и сотрудники Наркомзема Грузии выражают свое соболезнование агроному Наркомзема Гоги Беришвили по поводу безвременной кончины жены его
Елены Мгалоблишвили-Беришвили
5..7

Русудана Канделаки, Тико Джапаридзе, Муся Кавришвили, Нина Тухарели с мужьями и Маро Чавчавадзе с глубоким прискорбием извещают о потере горячо любимой сестры
ЕЛИЧКИ БЕРИШВИЛИ
5549

Нина и Валико Абашидзе извещают друзей и знакомых о потере незабвенного друга
Елички Мгалоблишвили-Беришвили
Похороны сегодня, в 5 час. веч., из кв.—Вардисубанская, 4. 5548

Георгий Леванович Беришвили со своим осиротевшим маленьким Нугаром извещает родных и знакомых о безвременной кончине дорогой и незабвенной
ЕЛЕНЫ ИВАНОВНЫ
МГАЛОБЛИШВИЛИ-БЕРИШВИЛИ
Вынос тела сегодня в 5 ч. дня, из кв.—Вардисубанская, 4 на Ново-Верийское кладбище 5537

Бабушка Софья Ростомовна Тархнишвили с сыном Мишей, с дочерьми Нина Канделаки Крошка Джапаридзе, Маруся Ляпустина и Тамара Такайшвили с мужьями извещают друзей и знакомых о потере незабвенной внучки и племянницы
ЕЛИЧКИ
МГАЛОБЛИШВИЛИ-БЕРИШВИЛИ
Похороны сегодня 13/IX, в 5 ч. веч., на Ново Верийское кладбище 5544

Горем убитые жена, дочь и свояченица извещают родственников, знакомых и друзей о скоропостижн. смерти
Александра Абрамовича Ароновича
О похоронах будет об'явлено особо. Мельничный пер., № 3. 5547

Сотрудники 1-й сов. аптеки с глубокой скорбью извещают родных и товарищей о скоропостижной смерти дорогого друга и товарища 5533
Александра (Саши) Абрамовича Ароновича

ЗАКПОТРЕБТЕКСТИЛЬ
ОБ'ЯВЛЯЕТ
НОВЫЙ СБОР АВАНСОВ
на коммерческую мануфактуру.
Размер аванса—по желанию пайщиков, но не выше 100 (сто) рублей.
Срок приема авансов до 15 сентября.
Авансы принимаются в магазинах Закпотребтекстиля № 1 по пр. Руставели, № 40 и № 2—в пассаже бывш. Хитарова и № 3—Сцуск Элбакидзе, дом № 12 (быв. Алавова)
5510 2—2 Закпотребтекстиль

Сегодня, в ВОСКРЕСЕНЬЕ, 13-го СЕНТЯБРЯ,
ЭСТРАДНО-КОНЦЕРТНЫЙ ВЕЧЕР
ИЛЬЯ НАБАТОВ
САД ДОМА КРАСНОЙ АРМИИ
НОВАЯ ПРОГРАММА: Е. Т. ЖИХАРЕВА, засл. арт. ВАСО УРУШАДЗЕ, Л. ИСЕЦКИЙ, ЛАДО КАВСАДЗЕ, С. ДАВТЬЯН, О. ФЕДОРОВА. У рояля засл. арт Н. А. ГРИКУРОВА.
Концерт состоится при всякой погоде
Начало в 9 ч. 45 м. веч. В саду для всех—КИНО.

Театры Госкинпрома
Летний кино ЭТЕРИ (сад Госопера) Нач. с. 8-30 10-30. Места нумер. Гарольд Ллойд в комедии „МЛАДШИЙ СЫН“
Летний кино ПАЛАС Нач. 1-го с. в 7 ч. Свежа прогр. „Крепи оборону“
Летний кино ДАРБАЗИ (в саду Павлин. 91) Нач. с. 8-30. 10-30. Места нумер. Пат и Паташон в комедии „СИЛА И КРАСОТА“
Кино театр им. Р. Люксембург (б. Минеры) Нач. с. 7, 8-45. 10-30 Премьера „2 МАТЕРИ“ Сверх прогр. Олимпиада Балт. флота
Художн. фильм „РАЗГРОМ“ по роману А. Фадеева

ЗАКЛЕСБУМТРЕСТУ
ОТД. КАП. СТРОИТ., ул. Мачабели, 1,
НУЖНЫ СРОЧНО В ОТ'ЕЗД
ТЕХНИКИ, НИВЕЛЛИРОВЩИКИ и ПИКЕТАЖИСТЫ на постоянные и временные работы по транспортным изысканиям.
5532 2 1

Окончив университет дает уроки по высш. матем, физике
ХИМИИ, ГОТОВИТ в ВУЗы и репетир. заочников - студентов. Коммунальная (быв Воронцовск.) ул., № 9, кв. 16,ход с Крепостного пер., верхн. этаж 5191 10—8

Преподавательница
с многол. практ. готов. за все группы девятил. по всем предм взросл. и детей. Подготовка во все уч. зав. Уроки русск. яз кавказцам. Пушкинская ул., 11, от 11 ч. дня до 8 ч. веч. 5056 10—5

ПРЕПОДАВАТЕЛЬ
с высш. образ. готовит в вузы, на аттестат зрел., в техникумы и др. Ул. Кецховели (б. Лорис Меликовск.), 4, кв. 2.

Портной А. ПИКЕЛЬНЫЙ
перешел рядом с Госоперой Театральный пер., 11, принимает всевозможн. работы. Заказы выполняет по всем правилам искусства по последн. журналу. 5239 5—3

ЗИИПС'у
ТРЕБУЮТСЯ
ИНЖЕНЕРЫ или ПРАКТИКИ
с большим производственным стажем, которые могли бы руководить студентами при прохождении непрерывной производственной практики: по тяговой специальности—1, эксплоатации жел. дорог—1 и по желдорожному пути—1. Заявления с кратким указанием производственного стажа направлять в учебную часть ЗИИПС'а. 5551

ПРОИЗВОДИТСЯ ПРИЕМ
в Закавказский заочный химико-технологич. институт
Имеет три сектора: на груз., арм. и русск. (арм. сектор в Эривани) языках по следующим специальностям: 1) основной химич. промышленности; 2) силикатной промышленности; 3) технологии пищевых веществ; 4) электрохимии.
ЗАНЯТИЯ НАЧНУТСЯ 1-го ОКТЯБРЯ
Справки о порядке приема и др. можно получить в канцелярии втуза (Тифлис, Учебный пер., № 2, тел. 14-69) и в отделе кадров своего предприятия. 5585

КОНТОРА ЗАК. ОТДЕЛЕНИЯ „ВЗРЫВСЕЛЬПРОМ“
по причинам технического порядка ВРЕМЕННО ЗАКРЫТА.
Всем клиентам Взрывсельпрома надлежит обращаться по адресу: Красногорская ул., № 3, к т. Машкевичу, от 10 до 13 час. ежедневно, по телеф. 16-85 от 10 до 16 ч.
О времени открытия конторы будет об'явлено особо. 5506 3-2

Государственный институт физиатрии и курортологии
им. МИХА ЦХАКАЯ, ул. Ленина, 49.
Все виды физических методов лечения, амбулаторное и стационарное лечение, электротерапия, углекислые ванны, грязевые ванны, светолечение, механотерапия, рентгено