პროლეტარელნო ყველა ქვეყნის შეერთდით! Пролетарии всех стран, соединяйтесь! Butun əlqələrin proletarları, birləşinlər! Proletarlar, bütün yerlerden birleşiniz!

Год издания 9-й

ЗАРЯ ВОСТОКА

ОРГАН ЗАККРАЙКОМА ВКП (б) И ЦИК ЗСФСР

РЕДАКЦИЯ И ГЛАВНАЯ КОНТОРА: ТИФЛИС, ПР. РУСТАВЕЛИ, 36. ТЕЛЕГРАФНЫЙ АДРЕС: ТИФЛИС-ЗАРЯ

ТЕЛЕФОНЫ РЕДАКЦИИ И ГЛ. КОНТОРЫ:
Телефонограммы . . . 26-11
Редактор. 8-34
Отв. секретарь 3-91
Ночной секретарь . . . 9-10
Рабоч. и отд.масс. раб. 3-04
Парт. отд. и „Л. РКИ" 14-14
Иностр., Востока и лит.-худ. отд. 20-87
Экон., „Сов. Закавказье" и культ.-быт. отд. . . 7-49
Отд. информации и репортаж 14-96
Зав. изд. и бухгалт. 23-31
Отд. распр. и вкоп. . 16-73
Отдел об'явлений . . 26-11
Типография. . . . 2-70 и 5-08
ФЗМК 20-68
РУКОПИСИ НЕ ВОЗВРАЩАЮТСЯ
С ЖАЛОБАМИ НА НЕДОСТАВКУ ГАЗЕТ В ТИФЛИСЕ ЗВОНИТЬ ПО ТЕЛЕФОНУ 16-73

ПОДПИСНАЯ ПЛАТА на 1930 г.:
на 12 мес — 12 руб. | на 3 мес. — 3 руб.
на 6 мес. — 6 руб. | на 1 мес. — 1 руб.
За-границу: На 1 м.—75 кам. центов, 3 м.—2,25 долл., 6 м.—4,5 долл., на 12 м.—9 долларов.
Подписка заграницу принимается только в иностранной валюте

ГАЗЕТА ВЫХОДИТ НЕПРЕРЫВНО
Пятница, 26 сентября 1930 г.
№ 260 (2128) Цена 5 коп.

ТАРИФ НА ОБ'ЯВЛЕНИЯ (ЗА СТРОКУ НОНПАРЕЛИ):
Позади текста 1 р — к.
Среди „ — 2 р. — к.
Иног.: поз. „ — 1 р. 50 к.
среди „ — 3 р. — к
При многократном печатании—скидка по соглашению. Сверх тарифа взим. 10 проц. городского налога
ПРИЕМ ПОДПИСКИ и ОБ'ЯВЛЕНИЙ ЕЖЕДНЕВНО с 9—5 ч. дня
После указанного срока взим. дополн. 10%
ОТДЕЛЕНИЯ: Москва—Мал. Афанасьев. пер., 1. Баку—Набер., 67, тел. 5-33. Батум—ул. III Интернационала, 33, тел. 1-32. Гянджа—ул. Сабира, тел. 1-44. Эривань—ул. Абовьяна, 8, тел. 60.

СЕГОДНЯ В НОМЕРЕ

ЗАГРАНИЦЕЙ: Антисоветские проекты в недрах Лиги Наций.
ПО СССР: Тевфик Рушди-бей в Москве. — ПОСТАНОВЛЕНИЕМ ОГПУ РАССТРЕЛЯНЫ 48 УЧАСТНИКОВ ВРЕДИТЕЛЬСКОЙ ОРГАНИЗАЦИИ В ОБЛАСТИ СНАБЖЕНИЯ НАСЕЛЕНИЯ ПРЕДМЕТАМИ ПИТАНИЯ. — Выступление тов. Бухарина на митинге работников НИС ВСНХ СССР. — По ЗСФСР. Постановления бюро ЗКК ВКП (б) о мероприятиях по улучшению рабочего снабжения и о состоянии рынка.
ЛИСТОК РКИ.
СТАТЬИ: ПЕРЕДОВАЯ: «Не только выполнить, но и перевыполнить»; А. ЯКОВЛЕВ — «Организовать и возглавить массовый контроль.

ТЕМПЫ ХЛЕБОЗАГОТОВОК НЕУДОВЛЕТВОРИТЕЛЬНЫ

Организацией колхозных и бедняцко-середняцких масс

СОКРУШИМ СОПРОТИВЛЕНИЕ КУЛАЧЕСТВА, ОБЕСПЕЧИМ ВЫПОЛНЕНИЕ И ПЕРЕВЫПОЛНЕНИЕ ХЛЕБОЗАГОТОВИТЕЛЬНЫХ ПЛАНОВ

Не только выполнить, но и перевыполнить

Темпы хлебозаготовок в Закавказье продолжают оставаться неудовлетворительными. За двадцать дней сентября по Грузии выполнено 55,7 проц. месячного плана, по Азербайджану — 41,5 проц., по Армении—36,4 проц. За четвертую пятидневку темпы заготовок в Армении по сравнению с третьей пятидневкой еще более снизились. Снижение дали все основные заготовительные районы.

Огромный урожай нынешнего года, значительный рост товарности зернового хозяйства, в результате организации тысяч колхозов и расширения совхозного строительства, дают все возможности не только для выполнения, но и для перевыполнения с излишком планов даже ранее срока. За это говорит опыт ряда районов Закавказья, уже заканчивающих сдачу хлеба.

В чем же причины недопустимого отставания темпов хлебозаготовок?

Несомненно, важнейшей причиной этого отставания является оппортунистическая недооценка значения хлебозаготовительной кампании большинством низовых партийных, советских и заготовительных организаций. В очень многих районах Закавказья хлебозаготовки идут самотеком, без всякого руководства партийных организаций. Примерами этого ежедневно пестрят страницы нашей печати. В Астрахан - Базарском районе дело дошло до того, что 20 работников, мобилизованных на хлебозаготовки, в том числе секретарь райкома, пред. и зак. пред. РИК'а, выехали в самый разгар работы из района. Это уже прямое дезертирство с важнейшего участка нашей работы в деревне. Во многих селах Кызылкочского района к хлебозаготовкам до сих пор и не приступали. Здесь парторганизации вопроса о заготовках перед собой очевидно и не ставили. Ярким проявлением самотека, благодушия и демобилизационных настроений в практической работе по хлебозаготовкам является недостаточная и слабая организация вокруг заготовительных планов колхозных и бедняцко-середняцких масс и вследствие в ряде районов борьбы с кулацкой спекуляцией хлебом. Почти повсеместно беднота и батрачество вокруг хлебозаготовок организованы слабо, несмотря на растущую их активность, несмотря на то, что именно батрацко - бедняцкие массы деревни вместе с колхозниками упорно работают над выполнением заготовительных планов. В бывш. Сальянском округе, где парторганизации сумели по боевому руководить этой активностью, хлебозаготовки развертываются успешно на основе социалистического соревнования между селами и колхозами.

Слабая организация бедняцко - середняцких масс вокруг хлебозаготовок получает яркое выражение в совершенно недостаточной работе заготовительных организаций по сдаче хлеба единоличными хозяйствами. В ряде районов нет проверки действия контрактационных договоров. В Пшавельском районе, например, заготовительные организации о сдаче хлеба контрактантами вспомнили только сейчас.

Слабо руководят партийные и заготовительные организации и сдачей хлеба колхозами. В период уборки хлебов не было достаточного внимания организации уборочных работ в колхозах, сейчас в ряде районов не ведется решительной борьбы с настроениями отсталой части колхозников, отражающей давление на колхозы кулачества. В результате, отдельные колхозы Кахетии хлеба заготовительным организациям не сдают, а в колхозе села Мал. Парни председатель заявляет: «Пусть единоличники сдают раньше!». Вместо того, чтобы быть организаторами выполнения хлебозаготовительных планов, некоторые колхозы, таким образом, сами срывают хлебозаготовки. Вина в этом лежит прежде всего на тех партийных организациях, которые не сумели обеспечить большевистского руководства этими колхозами. В то же время многие колхозы, успешно и раньше срока выполняющие свои планы, не премируются, не ставятся в пример отстающим.

Кулачество активно сопротивляется хлебозаготовкам. Кулак использует наши промахи, ошибки и недочеты для срыва заготовительных планов. Вместо того, чтобы крепко бить по всем вылазкам кулака, вместо того, чтобы крепче нажимать на кулачество, заставляя его сдать полностью хлеб, в ряде районов мы наблюдаем откровенно правую практику, примиренчество к кулацким вылазкам, а то и оппортунистическое отступление перед кулаком. Ничем другим нельзя об'яснить то, что по Белясуварскому и Дюкендскому районам кулаки нелообложены, по ряду районов Грузии, Армении, Азербайджана кулаки упорно не сдают хлеб и соответствующие меры против них не принимаются. Борьба с контрреволюционными вредительскими вылазками кулаков ведется совершенно недостаточная.

Значительно отражается на ходе хлебозаготовок и ряд других крупнейших недочетов в работе заготовительных организаций. Заготовительные организации в ряде пунктов хлеб не принимают то по причине «перегруженности складов», то из-за «отсутствия мешков», «выходного дня» и т. д. Таких примеров организационных неполадок можно привести очень много, и все они, несомненно, бьют по хлебозаготовкам.

Но еще больше бьют по ним грубые нарушения заготовительными организациями прямых и категорических директив партии и правительства о товароснабжении крестьянства и мобилизации средств населения. В Телавской и некоторых др. районах, например, заготовительные организации свели заготовки к прямому товарообмену, введя стопроцентное отовариваниe заготовок. Из-за этого, в частности, огромное количество дефицитных товаров попало в руки кулачеству, а фонд промтоваров для бедноты был разбазарен. В некоторых других местах наблюдаются попытки «мобилизовать» ресурсы населения путем повышения цен на промтовары. И те и другие искривления линии партии, естественно, ведут к подрыву хлебозаготовок, нашей денежной системы и всего дела социалистического переустройства деревни. Только ликвидация всех этих искривлений и недочетов в работе может обеспечить коренной перелом в темпах хлебозаготовок.

К 1 ноября хлебозаготовки по ЗСФСР должны быть закончены. Чтобы обеспечить не только выполнение, но и перевыполнение к этому сроку планов, надо добиться коренного улучшения хода хлебозаготовок повсеместно теперь же. Партийные организации, в первую очередь, должны вплотную взяться за руководство и развертывание хлебозаготовительной работы, решительно ликвидируя право - оппортунистическую недооценку хозяйственного и политического значения хлебозаготовительной кампании, как одного из важнейших этапов социалистического под'ема и переустройства закавказской деревни.

Каждая партийная организация должна усилить непримиримую борьбу с правым оппортунизмом и «левыми» загибами в практике хлебозаготовительной работы. Недостаточный нажим на кулака, слабая организация бедноты и батрачества, самотек в проведении кампании, — все это яркие проявления правого оппортунизма, срывающего хлебозаготовки, помогающего кулачеству в его антисоветской и антиколхозной агитации. Огромную помощь кулачеству об'ективно оказывают и «левые» загибы, допущенные при хлебозаготовках в ряде районов. Одним их проявлений этих загибов является подмена боевой организации бедняцко - середняцких масс администрированием в отношении середняка, принудительным доведением планов до каждого бедняцкого или середняцкого двора (Карабах, Белясуварский район и т. д.). Эти извращения помогают кулацкой агитации против хлебозаготовок и ведут к их срыву.

Только развертывая решительную и непримиримую борьбу против оппортунизма всех видов, четко и неуклонно проводя линию и директивы партии, парторганизации добьются большевистских темпов хлебозаготовительной кампании. Только ведя борьбу на два фронта, в особенности против правого оппортунизма, как главной опасности, парторганизации по-боевому организуют колхозные и бедняцко - середняцкие массы деревни на выполнение хлебозаготовительных планов, сломят сопротивление кулачества, обеспечат выполнение и перевыполнение в срок и ранее срока хлебозаготовок по ЗСФСР.

ОБРАЩЕНИЕ КОЛХОЗЦЕНТРА КО ДНЮ УДАРНИКА

МОСКВА, 25. (ЗТА). Колхозцентр в обращении ко всем колхозам и колхозсоюзам пишет:

— 1-го октября весь СССР отмечает всесоюзный день ударника. Колхозная система проводит в этот день под знаком очередных задач колхозного строительства: выполнение и перевыполнение планов хлебозаготовок осеннего сева и зяблевой вспашки. Вокруг этих задач должны быть сосредоточено все внимание и все силы колхозников.

Правление Колхозцентра предлагает республиканским, областным и краевым колхозсоюзам и всем работникам колхозной системы широко развернуть работу по проведению первого всесоюзного дня ударника.

Второй пленум ЗККК ВКП (б)

ОТКРЫВАЕТСЯ 26-ГО СЕНТЯБРЯ, В 6 ЧАС. ВЕЧЕРА, В МАЛОМ ЗАЛЕ СОВПРОФА (РАБОЧИЙ ДВОРЕЦ, РУСТАВЕЛИ, 17).

ПОРЯДОК ДНЯ:

1) ПЛАН РАБОТЫ ЗККК-РКИ (ДОКЛ. Т. ЯКОВЛЕВ);
2) О ЧИСТКЕ СОВАППАРАТА (ДОКЛ. Т. ВАРДЗИЕЛИ);
3) О РАБОТЕ КК-РКИ В РАЙОНАХ (ДОКЛ. т. ШАВЕРДОВА);
4) ДОКЛАД О РАБОТЕ НАХ. КК-РКИ (ДОКЛ. Т. КУЛАМОВ) И СОДОКЛАД ОБСЛЕДОВАТ. КОМИССИИ;
5) О ПРОВЕДЕНИИ В ЖИЗНЬ РЕШЕНИЯ ПРЕЗИДИУМА ЦКК ВКП (б) ОТ 22 ДЕКАБРЯ 1929 Г. ПО ДОКЛАДУ ЗККК-РКИ (ДОКЛ. Т. МИРЗАБЕКЯН).

Против ставки на самотек,

за большевистское руководство хлебозаготовками

Гнать из рядов партии оппортунистов и шкурников

АГДАМ, 25. (ЗТА). В некоторых районах быв. Карабахского округа вопреки раз'яснениям вышестоящих органов план заготовки доводился до каждого середняцкого двора, которым давались определенные задания на сдачу зерна, чем нарушался принцип добровольности. Так, например, в селах Каланы и Караман, Бардинского района, середняки, платящие от 12 до 25 руб. с.-х. налога, получили задания на сдачу зерна. Наряду с этим зажиточные хозяйства, но не облагаемые индивидуальным налогом, сдали далеко не все свои излишки, а только по заданиям. В некоторых районах кулаки уклонились от сдачи хлеба, а в других сдают, но с наибольшими для себя выгодами. В Чимандинском сельсовете Агдамского района райорганизации, дополнительно выявив 9 кулацких хозяйств, на том и успокоились.

До сих пор ни один из кулаков не получил никакого задания и не сдал зерна. До сего времени ни на одном из ссыпных пунктов нет списка кулацких хозяйств. Только в последние дни на агдамский ссыпной пункт дан список кулаков и то далеко не всех, а всего на 20 хозяйств. Из-за этого на ссыпных пунктах не разбираются, кто сдает зерно, кулак или середняк, и без разбора выписывают квитанции на промтовар. В результате огромное количество промтоваров попало в руки кулаков.

Несмотря на категорические указания о безоговорочном выполнении кулаками своих заданий в кратчайший срок, до сих пор не все еще кулаки сдали зерно. Местные же организации необходимых мер для выполнения этого указания не приняли. Вместо того, чтобы сдавать зерно на пристанционные ссыпные пункты Союзхлеба, кулацкие хозяйства сдают его глубинным пунктам Азполеводсоюза, что вынуждает заготовителей своими средствами переотправлять кулацкое зерно из глубин на пристанционные пункты.

В районах не все партийцы являются примерными для остальных хлебосдатчиков. В Тертерском районе в селе Назарлы **партиец Кулам продал все свое зерно частникам и агитировал среди крестьян не сдавать зерно госзаготовителям.**

В Агджабединском районе прикреплены к селам 3 ответработника спорят между собой, кому первым выезжать в села. В Агджабедах же зав. ссыпным пунктом закрыл пункт и выехал на дачу за семьей, а крестьяне-хлебосдатчики три дня ждали с подводами и зерном его возвращения. Специальная бригада Наркомторга и конторы Союзхлеба, обследовавшая ход хлебозаготовок, выявили много случаев незаконных отпусков промтоваров не для хлебозаготовительных нужд.

ЛЕНИНАКАН, 25. (Наш кор.). В некоторых колхозах сдача хлебных излишков запоздала вследствие оппортунистического отношения к заготовкам некоторых партийцев и комсомольцев. Председатель колхоза села Топарлу гр. Качкалян заявил:

— «Пока мы не обеспечим хлебом членов нашего колхоза, мы не включимся в хлебозаготовки».

Секретарь ячейки сел. Богаскясан продал частнику тонну своих хлебных излишков, не пожелав сдать их на ссыпной пункт. Такой же случай имел место в сел. Кошавани, где один из комсомольцев продал свои хлебные излишки на частном рынке.

Необходимо принять против таких партийцев самые строгие меры.

ГЯНДЖА, Прием хлеба, здаваемого колхозниками.

Сильнее нажать на кулака

ГЯНДЖА, 25. (Наш кор.). По бывш. Гянджинскому округу за четвертую пятидневку сентября поступило на хлебозаготовительные пункты 2.661 центнер. зерна. Всего поступило по данным Гянджинского райпродсоюза, с начала хлебозаготовок 16 тысяч центнеров.

Таузский район сильно отстает. Хлебозаготовки идут тут самотеком. Таузский район с начала хлебозаготовок должен был заготовить 500 тонн, но пока заготовил всего 100 тонн, что составляет 18 проц. всего хлебозаготовительного плана района.

Около 50 кулацких хозяйств этого района, которые в общей сложности должны сдать 15 тонн, сдали едва 7 тонн. В общем каждое кулацкое хозяйство сдает здесь от 8 до 10 пудов зерна. **Следует пересмотреть эту норму и увеличить ее, так как бедняки и середняки сдают почти столько же.**

На глубинных пунктах некоторых районов наблюдается скопление зерна, так как вывоз зерна задерживается недостатком перевозочных средств.

Склады Союзхлеба на ст. Акстафа попрежнему забиты зерном. Необходимо принять срочные меры к вывозу зерна из Акстафы по железной дороге.

ССРА не взяла еще боевых темпов

ЧЕТВЕРТАЯ ПЯТИДНЕВКА ДАЛА СНИЖЕНИЕ.

ЭРИВАНЬ, 25. (Наш кор.). За четвертую пятидневку с.-х. кооперацией Армении заготовлено хлеба 7.590 центнеров — снижение против третьей пятидневки на 600 центнеров. Снижение дали все основные заготовительные районы; Басаргечарский район, занимающий по об'ему в хлебозаготовках второе место в Армении, выполнил годовой план только на 23 процента. Отстают Нор-Баязетский район, выполнивший годовой план на 5 проц., Калкочский — 9 проц., Кафанский — 16 проц. **Снижение идет, главным образом, по колхозному сектору, который выполнил годовой план только на 41 проц., тогда как единоличный сектор выполнил уже 50 проц. контрольной цифры.**

Чрезвычайно слабо поступает хлеб от кулацких хозяйств: нет и тридцати проц. выполнения плана.

СРОЧНО ВЫПРАВИТЬ НЕДОЧЕТЫ

Несмотря на ряд напоминаний, подготовительные работы на местах еще не закончены. Встречаются районы, неполностью обеспеченные складской площадью и мешкотарой. Безобразно медленно проходит сбор семенной ссуды. **Кулаку не вручены до сих пор твердые извещения о сдаче хлеба.** Айкоопом не принято абсолютно никаких мер для улучшения завезенного в районы ассортимента промтоваров. Дорогостоящие и неходкие товары, несмотря на массовые жалобы мест, до сих пор не сняты с заготовок и не заменены дешевыми. Никто из заготовителей еще не взялся за мобилизацию транспортных средств, а на складах постепенно скопляется хлеб.

Необходимо в кратчайший срок добиться решительного перелома в ходе хлебозаготовительной кампании. Сентябрьский план вместе с недобором за август должен быть полностью выполнен.

МИН.

Новые сотни стойких борцов вступают в ряды германской компартии

КРИЗИС В ПРОМЫШЛЕННОСТИ УГЛУБЛЯЕТСЯ

КРЕПНУТ РЯДЫ КОМПАРТИИ И КОМСОМОЛА.

БЕРЛИН, 24. (ЗТА). **По всем районам Германии наблюдается рост организаций компартии и комсомола.**

В **Берлин-Бранденбургском** округе за последнее время в комсомол вовлечено 717 новых членов. Организовано 14 новых производственных ячеек, 12 территориальных групп и одна группа юношеской революционной профопозиции.

В **Хемнице** (Саксония) за последние дни, благодаря энергичной деятельности штурмовой юношеской бригады, вовлечено в партию 55 новых членов и в комсомол 26 чел. В районе организованы 3 новые местные ячейки.

В **Пфейде** (Бавария) в коморганизацию вступило 7 членов социал-демократической партии.

В **Люнене** (Рурская область) в коммунистическую организацию вступил председатель местной социал-демократической организации.

В **Эклинхаузене** (Рур) вступило 100 новых членов, в Люнене — 62, 15 молодых рабочих вступило в комсомол. В **Анрехте** 18 рабочих организовали новую местную комячейку.

В **Эрфурте** на 2 массовых собраниях 60 рабочих подали заявление о вступлении в партию.

ГИНДЕНБУРГ ПОДДЕРЖИВАЕТ БРЮНИНГА.

БЕРЛИН, 24. (ЗТА). Гинденбург уполномочил рейхсканцлера Брюнинга заявить, что **он целиком разделяет точку зрения Брюнинга,** которую последний изложил 20 сентября. Гинденбург тоже считает, что угрозы путча нет ни в одной из областей Германии. По словам Гинденбурга, существующих исполнительных органов вполне достаточно для того, чтобы в случае чего в самый короткий срок восстановить спокойствие и порядок.

СВОИ ЛЮДИ — СГОВОРЯТСЯ.

БЕРЛИН, 24. (ЗТА). 23 сентября снова происходили переговоры **между союзом берлинских металлопромышленников и реформистским профсоюзом металлистов по вопросу о коллдоговоре.** Переговоры пока ни к каким результатам не привели и будут продолжены через неделю — 30 сентября.

ПОВОД НАЙДЕН.

БЕРЛИН, 24. (ЗТА). Комдепутат, член ЦК компартии, **тов. Реммеле,** привлекается верховным судом в Лейпциге к ответственности за «измену германской конституции». «Измена» эта, повидимому, заключается в организации масс, которую компартия проводит всегда вполне открыто.

ПРОИЗВОДСТВО В УГОЛЬНОЙ ПРОМЫШЛЕННОСТИ ПАДАЕТ.

БЕРЛИН, 24. (ЗТА). В августе 1930 года добыча угля в Рурской области составила 8.557.996 тонн, в августе 1929 года она составляла 11.014.639 тонн.

Производство кокса в августе 1930 года составило 2.283.324, в августе 1929 г. — 2.998.984 тонны. Упало и производство брикетов. Параллельно с дальнейшим снижением производства угольной промышленности в Рурской области **продолжают расти угольные запасы на складах.**

Число занятых в рурской угольной промышленности рабочих равнялось в августе 318.000 против 382.221, работавших в конце августа 1929 года.

НА 100.000 ЧЕЛОВЕК БОЛЬШЕ.

БЕРЛИН, 24. (ЗТА). Количество безработных в первую половину сентября возросло на 100.000 чел. Безработицей теперь охвачено 2.983.000 рабочих.

Выступление тов. Бухарина

на митинге работников НИС ВСНХ СССР

МОСКВА, 25. (От нашего кор.). Со всех концов СССР, с фабрик, заводов, предприятий, учреждений и вузов продолжают поступать резолюции общих собраний трудящихся, которые клеймят позором контрреволюционеров - вредителей. Рабочие и служащие приветствуют бдительность ОГПУ и ходатайствуют перед правительством о награждении ОГПУ орденом Ленина.

Вчера на митинге работников научно - исследовательского сектора ВСНХ СССР выступил т. **Бухарин,** который, в связи с раскрытием вредительской организации в пищевкусовой промышленности, подвел некоторые итоги в расстановке классовых сил в стране за последний период.

— Опубликованное в печати дело, —сказал он,—проливает свет на ряд подобных дел, но последнее дело особенно мобилизует наши чувства. Вредительство есть большое социальное явление, тесно связанное с обострением классовой борьбы. Вредительские дела в тысячу раз обострились в связи с реконструктивным периодом и ликвидацией кулачества, как класса, на основе сплошной коллективизации. Возможно, некоторым уже примелькалась эта, так часто повторяющаяся в газетах, фраза. В ней капиталистические элементы почувствовали для себя зловещее дыхание социальной смерти.

Потенциальные силы, таящиеся в стране советов, позволяют нам выбрасывать лозунги все более дерзкие и смелые, но реальные. У нас созрели предпосылки для уничтожения капиталистического класса кулаков. При переходе порога ликвидации кулачества, как класса, телега нашего хозяйства не может не испытывать крупных толчков. И вот еще одна судорога врага в период реконструкции накладывает на нас огромные тяжести, и поэтому особенно остро воспринимается гнусность и подлость людей, пытающихся подорвать героическую строительную работу. Нечего пенять, если меч пролетарской диктатуры будет беспощаден.

Перед армией работников научно-исследовательских учреждений, — сказал тов. Бухарин,—снова ставится вопрос: с кем и для чего? Сейчас мы должны по всему фронту беспощадно отбить врага, сплотившись в борьбе со всякими уклонами вокруг единой партии.

Организаторам продовольственных затруднений нет пощады

Меч пролетарской диктатуры и впредь пресечет всякие контр-революционные попытки сорвать дело социалистического строительства

Постановление коллегии ОГПУ

МОСКВА, 25. (ЗТА). Коллегия ОГПУ, рассмотрев по поручению ЦИК и СНК СССР дело о контрреволюционной вредительской организации в области снабжения населения продуктами питания, материалы по которому были опубликованы в «Правде» 22-го сентября 1930 года, постановила:

1. **Рязанцева Александра Васильевича, 1874 года** рождения, профессора, бывшего дворянина, бывшего помещика, бывшего генерал - майора, занимавшего должности: члена правления Центрохладобойни, с 1928 года председателя технического совета холодильного комитета при Наркомторге СССР (основатель контрреволюционной организации),

2. **Каратыгина Евгения Сергеевича,** 1872 года рождения, профессора, до революции работавшего главным редактором «Торгово - промышленной газеты» и «Вестника Финансов» — органа министерства финансов, занимавшего при советской власти ряд ответственных должностей: председателя сельско - хозяйственной секции промплана ВСНХ СССР, председателя НТС Главсельпрома ВСНХ СССР, зампред НТС пищевой сельско - хозяйственной промышленности при Наркомторге (руководитель контрреволюционной организации).

3. **Карпенко Михаила Захаровича,** 1874 года рождения, занимавшего должность главного инженера Хладоцентра, бывшего дворянина, бывшего полковника (организатор вредительства).

4. **Воронцова Николая Николаевича,** 1882 года рождения, занимавшего должность консультанта Наркомторга РСФСР по холодильному делу, бывшего дворянина, бывшего помещика (руководитель вредительства в холодильном деле).

5. **Петрова Николая Платоновича,** 1871 года рождения, занимавшего должность завконсервным отделом Союзмясо, бывшего полковника.

6. **Куранова Николая Андреевича,** 1879 года рождения, занимавшего должность замзав консервным отделом Союзмясо, бывшего дворянина, бывшего полковника.

7. **Денисова Павла Игнатовича,** 1882 года рождения, занимавшего должность замначетроПуправления Союзмясо, главного инженера (организатора вредительства).

8. **Крашенникова Михаила Ивановича,** 1889 года рождения, занимавшего должность товароведа Союзмясо бывшего офицера.

9. **Эстрина Самуила Григорьевича,** должность консультанта ПЭУ Союзмясо (организатор вредительства в мясном деле).

16. **Быковского Константина Казимировича,** 1894 года рождения, занимавшего должность замуполномоченного сибирской конторы Союзмясо, бывшего гвардейского офицера (руководитель вредительством в сибконторе Союзмясо).

17. **Соколова Георгия Григорьевича,** 1887 года рождения, занимавшего должность зав. отделом скота сибирской конторы Союзмясо, бывшего капитана царской армии, начснабжения армии Колчака.

18. **Соколова Сергея Павловича,** 1889 года рождения, занимавшего должность инспектора уральской конторы Союзмясо.

19. **Вендт Карла Мартыновича,** 1881 года рождения, занимавшего должность технорука консервной фабрики Троицкого комбината Союзмясо, бывшего владельца консервной фабрики.

20. **Скурыдина Михаила Петровича,** 1875 года рождения, занимавшего должность технорука по убою скота Троицкого комбината Союзмяса.

21. **Курочкина Константина Александровича,** 1899 года рождения, занимавшего должность заведующего лабораторией Троицкого комбината Союзмясо, бывшего дворянина, бывшего белого офицера.

22. **Тихоцкого Константина Петровича,** 1876 года рождения, занимавшего должность инженера строительного управления Союзрыбы, бывшего подполковника.

23. **Езерского Анатолия Ивановича,** 1890 года рождения, занимавшего должность члена правления Союзрыбы, бывшего управляющего рыбными промыслами братьев Сапожниковых (организовал и руководил вредительством по рыбе в Союзрыбе).

24. **Фишзона Израиля Моисеевича,** 1892 года рождения, занимавшего должность заведующего планово-отчетной группой Союзрыбы, бывшего рыбопромышленника (руководителя контрреволюционной организации в Союзрыбе).

25. **Фишзона Петра Моисеевича,** 1886 года рождения, занимавшего должность заведующего экономгруппой института рыбного хозяйства, бывшего рыбопромышленника.

26. **Арцыбушева Михаила Петровича,** 1884 года рождения, занимавшего должность директора Волго - Каспийского района Союзрыбы, бывшего дворянина, бывшего морского офицера, участника казни революционных матросов в 1905 году.

27. **Епроченкова Николая Александровича,** 1886 года рождения, занимавшего должность директора производственно - технического управления Союзрыбы, бывшего дворянина.

28. **Таланова Василия Васильевича,** 1882 года рождения, занимавшего должность доверенного экспортного управления Союзрыбы, бывшего рыбопромышленника (организатор вредительства в области экспорта рыбы).

29. **Шпиркана Виталия Ираклиевича,** 1887 года рождения, занимавшего должность доверенного экспортного управления Союзрыбы.

30. **Казакова Михаила Александровича,** 1880 года рождения, занимавшего должность консультанта Союзрыбы, бывшего дворянина.

31. **Никитина Сергея Павловича,** 1880 года рождения, занимавшего должность зам. председателя правления Волго - Каспийского рыбного треста, бывшего офицера - колчаковца (руководитель контрреволюционной организации в Волго - Каспийском рыбном тресте).

32. **Казбинцева Захара Ивановича,** 1880 года рождения, занимавшего должность ответственного специалиста - рыбника Арменторга, бывшего рыботорговца.

33. **Головкина Александра Ионовича,** 1888 года рождения, занимавшего должность члена правления Дальгосрыбтреста (организатор вредительства в Дальгосрыбтресте).

34. **Терещенко Кузьму Кирилловича,** 1883 года рождения, занимавшего должность члена правления Азрыбтреста, бывшего члена учредительного собрания от правых эсеров (руководитель контрреволюционной организации в Азрыбтресте).

35. **Щербакова Семена Васильевича,** 1883 года рождения, занимавшего должность члена правления Севгосрыбтреста (руководитель контрреволюционной организации Севгосрыбтреста).

36. **Рубинштейна Якова Львовича,** 1891 года рождения, занимавшего должность зав. распределением рыбы Союзрыбы (проводил вредительство в снабжении рыбой пролетарских центров).

37. **Воль-Эпштейна Леонида Захаровича,** 1889 года рождения, занимавшего должность помначуправления по реализации Союзрыбы.

38. **Толстого Владимира Константиновича,** 1882 года рождения, занимавшего должность директора Северного и Азовского районов Союзрыбы, бывшего дворянина (руководил вредительством по Северному и Азовскому рыбным районам).

39. **Карпова Петра Ивановича,** 1875 года рождения, занимавшего должность технического директора треста Сетеснасть, бывшего крупного фабриканта (организатор вредительства в изготовлении сетеснастей).

40. **Абдулаева Гамдула,** 1881 года рождения, занимавшего в 1928-29 году должность директора Дагрыбтреста, в последнее время уволенного с этой должности (проводил вредительство по Дагестанскому рыбному району).

41. **Розенберга Леонида Самойловича,** 1887 года рождения, занимавшего должность технорука проектной конторы Союзконсерва (руководил вредительством по Союзконсерву).

42. **Браиловского Александра Моисеевича,** 1883 года рождения, занимавшего должность замзавпроизводственного управления Союзплодоовощ (руководил вредительством в Союзплодоовощи).

43. **Романовского Алексея Михайловича,** 1897 года рождения, занимавшего должность замнач проектно-строительного управления Союзплодоовощи, бывшего офицера.

44. **Панкиева Льва Самойловича,** 1887 года рождения, бывшего доверенного румынской фирмы Браверман.

45. **Козлова Ивана Арсеньевича,** 1888 года рождения, занимавшего должность ответственного исполнителя Бесконтреста.

46. **Рогалева Александра Васильевича,** 1879 года рождения, занимавшего должность мастера Троицкого консервного завода Союзмясо, с 1917 по 1920 год служил на консервном заводе у англичан.

47. **Шапошникова Стефана Дмитриевича,** 1887 года рождения, занимавшего должность инженера института рыбного хозяйства, бывшего владельца холодильного предприятия.

48. **Фалеева Тихона Николаевича,** 1889 года рождения, занимавшего должность сотрудника Госплана,— **как активных участников вредительской организации и непримиримых врагов советской власти—расстрелять.**

Приговор приведен в исполнение.

Председатель ОГПУ МЕНЖИНСКИЙ.

ГОТОВЬТЕСЬ КО ДНЮ УДАРНИКА

Борьба за промфинплан—стержень профработы

ЭТОГО ДО СИХ ПОР НЕ УСВОИЛИ МНОГИЕ ПРОФОРГАНИЗАЦИИ

День ударника—день проверки перестройки профсоюзов лицом к производству

Решительней продолжать перестройку

Всесоюзный день ударника — смотр не только творческой инициативы и энтузиазма масс. Одновременно это — день проверки работы профсоюзных и общественных организаций на производстве по руководству соц. соревнованием и ударничеством. В день ударника нужно проверить, как возглавляют энтузиазм масс производственные совещания.

Многие производственные совещания еще до сих пор не перестроили свою работу на массовые рельсы и не вовлекли в нее лучших ударников и передовиков производства. Массовая проверка хода реализации обращения ЦК ВКП (б) от 3 сентября выявила еще отставание ряда союзных организаций от растущей активности масс: медленные темпы перестройки низовой профсоюзной работы, отсутствие на многих предприятиях оформленных первичных производственных групп, слабость перестройки производственных совещаний и т. д.

На некоторых предприятиях Закавказья имеются прорывы в выполнении промфинплана, проведении соц. соревнования и ударничества, главным образом потому, что профорганизации и производственные совещания не возглавили растущую изо дня в день творческую активность масс.

В дни проработки обращения ЦК и проводимой декады индустриализации производственные совещания, как массовые штабы организации творческой мысли и инициативы масс на производстве, должны стать действительными штабами соцсоревнования и ударничества.

Производственные совещания должны и могут, применяя все новые наивысшие формы коммунистического труда (сквозные бригады, общественный буксир и т. д.), повести производственную массу на решительный бой за ликвидацию хозяйственных прорывов этого года. Особенную активность производственные совещания должны проявить в деле организации встречного промфинплана на октябрь - декабрь и новый хозяйственный год.

Всесоюзный день ударника должен всколыхнуть творческую инициативу масс, вовлечь в ударническое движение новые отряды и батальоны энтузиастов и обеспечить перестройку работы производственных совещаний.

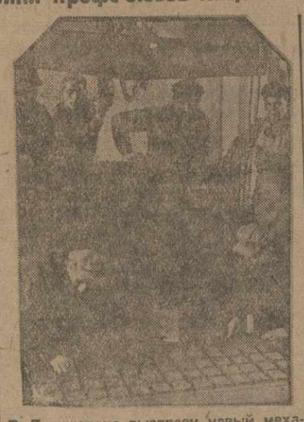

В Ленинакане выстроен новый механический завод. На фото—ударники-литейщики завода за работой.

Кутаисский райпрофсовет бездействует

КУТАИС, 25. (ЗТА). Почти по всем предприятиям района имеются производственные прорывы, особенно чувствительные на Рионгэсе и мацаметском известковом заводе. Кроме того, широко распространено лжеударничество. Во многих местах нет соцсоревнования (мацаметский завод). Не все партийцы и комсомольцы втянуты в соцсоревнование и ударничество. **Все эти недостатки и прорывы — результат плохого руководства местных партийных и профессиональных организаций.**

Райпрофсовет, в виду перехода в новое помещение, уже более двух недель занят размещением профсоюзов и не уделяет достаточного внимания проработке обращения ЦК ВКП (б). Проработка идет только на части заводов и протекает самотеком, без руководства профсовета. По вопросу о сборе рабочих предложений ничего не сделано.

Директивы ВЦСПС не выполнены

Президиум Закпрофсовета констатировал, что директивы ВЦСПС о проведении в августе работы по перестройке производственных совещаний республиканскими совпрофами в основном не выполнены.

Всем совпрофам республик ЗСФСР предложено форсировать работу по перестройке производственных совещаний и закончить таковую не позднее 15 октября.

Профсоюзы отстают

Среди рабочих, об'единенных в групком строителей при Батумском горисполкоме, обращение ЦК ВКП (б) до сих пор не прорабатывалось. На строительстве электростанции имеется прорыв, работы идут с большими перебоями, администрация об'ясняет это отсутствием квалфицированной рабочей силы, а групком ограничился только обсуждением этого вопроса на производственном совещании, не приняв никаких практических мер к ликвидации прорыва. Особенно слабо проходит сбор рабочих предложений и составление встречного промфинплана.

Групком ГУГС'а также не готовится к новому году. Групком до сих пор ничего не сделал, чтобы довести до каждого рабочего обращение ЦК, собрать предложения рабочих, втянуть в ряды

Министр иностранных дел Турции Тевфик Рушди-бей в Москве

ВСТРЕЧА НА ВОКЗАЛЕ.

МОСКВА, 24. (Соб. кор.). Сегодня утром в Москву прибыл турецкий министр иностранных дел Тевфик Рушди-бей.

К приезду министра на перроне и площади перед Брянским вокзалом был выставлен почетный караул. Здание вокзала украшено транспарантами с турецкими и советскими эмблемами.

На перроне вывешен огромный плакат: «Да здравствует дружба между Турецкой Республикой и Советским Союзом».

На вокзале Рушди-бея встречали наркоминдел т. Литвинов, замнаркома т. Карахан, замнаркомторга т. Хлоплянкин, председатель ВОКС'а т. Петров и другие. Министра сопровождают турецкий посол в СССР Гусейн Рагиб-бей, генеральный директор департамента иностранных дел Нури-бей, депутат меджлиса Рафи-бей, шеф кабинета министров Кемаль Аанз-бей.

С тем же поездом прибыл полпред СССР в Турции т. Сурец.

Тевфик Рушди-бей принял рапорт начальника почетного караула, а затем вместе с т.т. Литвиновым, Караханом, Сурицем и Рагиб-беем прошел перед фронтом выстроенного на площади почетного караула, после чего направился в отведенное ему помещение.

Тевфик Рушди-бей пробудет в Москве три дня, после чего выедет в Ленинград, где пробудет один день.

ЗАЯВЛЕНИЕ ТЕВФИК РУШДИ-БЕЯ.

МОСКВА, 24. (Соб. кор.). В беседе с представителем ТАСС Тевфик Рушди-бей сказал:

«Я был первый раз в Москве в 1920-1921 г., в наиболее героический период нашей истории и нашего Союза. Мое удовлетворение от поездки по СССР еще более увеличивается теперь, когда я вижу великие успехи вашей страны за истекшие десять лет. Десять лет жизни революционеров — это полная жизни. Мой вторичный приезд — лишнее свидетельство о том, насколько крепки наши связи.

В первый раз я был в качестве члена великого национального собрания, положившего начало нашей республиканской Турции. Целью моего приезда было желание изучить страну революции, и я выразил вашей стране лучшие чувства революционеров, следуя основным заветам нашей молодой республики. И теперь, в качестве министра иностранных дел, я закрепляю их своим визитом.

Я должен констатировать, что у нас есть не только общность интересов экономических и политических, но и общность целей, поставленных нашими революциями. Эта общность выражается в лозунгах: «Война против войны, принцип равенства между народами и государствами».

На вопрос: **в какой мере отразится на внешней политике Турции образование новой оппозиционной партии, министр дал следующий ответ:**

«Внешняя политика, проводимая Турцией, до сего времени идет по путям, указанным нашим великим вождем Гази Мустафой Кемалем и Великим Национальным Собранием. Правительство Исмет-паши в своей внешней политике следовано и будет следовать по этому пути».

На вопрос: **как относится Турция к идее пан-Европы,** Тевфик Рушди-бей заявил:

«Этот вопрос не интересует нас ни в каком отношении».

В заключение Тевфик Рушди-бей выразил восхищение недавно закончившимся большим перелетом и высокими качествами советской авиации. Рушди-бей сообщил о готовящемся ответном визите турецкой авиации.

«ИЗВЕСТИЯ» О ПРИЕЗДЕ МИНИСТРА.

МОСКВА, 24. (Соб. кор.). В передовой статье, посвященной приезду в Москву Рушди-бея, «Известия» пишут:

«Визит этот является вполне естественным звеном в цепи других актов, характеризующих неизменно развивающиеся и все более укрепляющиеся отношения с государствами Востока».

Приветствуя Рушди-бея, «Известия» выражают уверенность, что посещение им Красной Москвы, установление личного контакта с членами советского правительства приведет к еще большему укреплению дружественных связей между обеими странами.

ПРИЕМ У Т.Т. РЫКОВА И ЛИТВИНОВА.

МОСКВА, 25. (ЗТА). Турецкий министр иностранных дел Тевфик Рушди-бей был на завтраке у т. Литвинова. Затем Тевфик Рушди-бей был принят пред. СНК СССР т. Рыковым.

Вечером состоялся обед, данный т. Литвиновым в честь турецкого министра иностранных дел, затем прием у т. Рыкова, на котором присутствовали члены правительства СССР, дипкорпус, руководители советских и хозяйственных организаций, ответственные сотрудники НКИД и представители иностранной и советской печати.

На банкете в Наркоминделе

РЕЧЬ ТОВ. ЛИТВИНОВА.

МОСКВА, 25. (ЗТА). 23 сентября на банкете в Наркоминделе, устроенном в честь министра иностранных дел Турции Тевфик Рушди-бея, с приветствием выступил тов. Литвинов, речь которого приводим ниже:

«Господин министр!

Я счастлив приветствовать вас, дорогой Тевфик Рушди-бей, как министра иностранных дел дружественной нам Турции, вас, имя которого тесно связано с развитием советско-турецкой дружбы за последнее десятилетие. Мы с вами хорошо помним время, когда советские республики и Турция героически выдержали военный натиск мирового капитализма, обрушившегося на народы наших стран **только за то, что они приняли решение строить свою жизнь свободно и самостоятельно, без какого бы то ни было внешнего вмешательства.** Именно в этот период тяжелой самоотверженной борьбы зародилась та дружба, которая в дальнейшем, развиваясь и укрепляясь, приняла характер действительно тесного дружественного сотрудничества. Это сотрудничество вышло за пределы непосредственно советско-турецких взаимоотношений и является в настоящее время важным фактором мировой политики. Парижский договор 1925 года о нейтралитете и ненападении, подписанный и вами, господин министр, войдет в историю, **как новая форма сближения дружественных государств и укрепления мира.** Подписанный в минувшем декабре ангорский протокол, имеющий также вашу подпись, служит новым доказательством роста взаимного доверия СССР и Турецкой республики и новым проявлением мирных намерений наших стран.

Борьба наших стран за право действительно самостоятельного существования и мирного строительства **не кончалась после краха тщетных попыток империалистов задушить военной интервенцией советскую и национальную турецкую революции. Борьба эта продолжается в новых формах и новыми средствами и все еще требует от наших стран самой напряженной беспрерывной бдительности и особого внимания к тем новым явлениям международной жизни, которые под мирной внешностью могут угрожать интересам как СССР, так и Турецкой республики.**

Сотрудничество советской и турецкой дипломатии в деле борьбы за мир является в настоящей обстановке весьма ответственной исторической задачей. Ваш приезд сюда, в СССР, господин министр, даст вам возможность ознакомиться с тем грандиозным строительством, которое напряженно осуществляется народами Союза, которое само по себе свидетельствует об их неуклонном стремлении к сохранению мира.

Равным образом в Турции нуждается в мире для осуществления задач внутреннего строительства. Народы СССР с величайшим вниманием и восторгом следят за успехами Турецкой республики на хозяйственном и культурном фронтах, ибо рост ее мощи является необходимейшим фактором всеобщего мира.

Я выражаю еще раз свою радость по случаю встречи с вами, господин министр, в Москве, уверенный в том, что такой непосредственный контакт между руководителями внешней политики наших дружественных стран будет способствовать успешному осуществлению нашей задачи дальнейшего укрепления советско-турецкой дружбы — могущественного фактора в деле борьбы за мир».

В заключение т. Литвинов провозглашает тост за советско-турецкую дружбу, процветание турецкого народа, президента Мустафу Кемаль-пашу, председателя совета министров Исмет-пашу и Тевфик Рушди-бея.

РЕЧЬ ТЕВФИК РУШДИ-БЕЯ.

После тов. Литвинова выступил с речью Тевфик Рушди-бей.

«Господин народный комиссар и милостивые государи!

Позвольте мне, прежде всего, дорогой господин Литвинов, выразить вам ту большую радость, которую я испытываю, вернувшись в эту страну я нахожусь среди тех, кто является моими друзьями и друзьями Турции. С момента моего прибытия в Одессу атмосфера, которая меня окружает— благодательная атмосфера искренности и подлинной дружбы. Я благодарю правительство СССР за незабываемый прием, который мне был оказан. Равным образом я благодарю вас, господин народный комиссар, за ту дружбу, которую вы всегда ко мне обнаруживали и которую я ныне обрел — естественную и искреннюю, как только ваша рука протянулась ко мне, чтобы приветствовать меня с приездом в Москву.

Во время пребывания нашего друга, господина Карахана, в Анкаре он говорил, определяя основы дружбы, соединяющей обе стороны, что эта дружба выросла на почве тех испытаний, которым подверглись наши отношения с первых дней своего возникновения в тот героический период. В самом деле, можно ли забыть, что уже в эту эпоху борьбы за Турцию мы решили обосновать наши отношения на основе концепции, возможно лучше отвечающей новым условиям существования, созданным в обеих странах. Можно ли также забыть, что среди всех трудностей, возникающих на почве развития международной политики, мы, подобно вам, остались верными сами себе, т.-е. верными нашей непоколебимой дружбе.

Союз Советских Социалистических республик и Турция стремятся к развитию и благоденствию своих стран в условиях того мира, поддержание которого лежит в основе их политики. Как вы правильно подчеркнули, глубокое значение тесных отношений, связывающих Советский Союз и Турцию, несомненно, лежит в той гарантии, которую представляют эти отношения для мира и общего спокойствия.

Там, где нам приходилось защищать то дело, которое для нас свято, мы, быть может, не пользовались одинаковыми аргументами, но наши концепции были одинаковы, ибо они стремились удалить из международного организма яд войны.

Господин народный комиссар! Я хочу вам сказать, что мы с величайшей симпатией и вниманием следим за теми усилиями этой великой соседней нам дружественной страны, за теми усилиями, которые вы делаете для поднятия морального и материального уровня народов Союза. Этим народам я счастлив передать через вас сердечный привет от турецкой нации. Поднимаю мой бокал в честь турецко-советской дружбы, за здоровье господина председателя ЦИК СССР—Калинина, председателя Совета народных комиссаров—господина Рыкова и за процветание республик Советского Союза. Я пью за здоровье народных комиссаров и членов ЦИК. Я выражаю самые искренние пожелания счастья одному из выдающихся основателей турецко-советской дружбы, нашему другу, господину Литвинову».

Антисоветский волк в овечьей шкуре Лиги Наций

ОРУДИЕ ПОДГОТОВКИ ВОЙНЫ ПРОТИВ СССР

ЖЕНЕВА, 24. (ЗТА). Комиссия по вопросам разоружения при пленуме Лиги Наций **приняла договор об оказании финансовой помощи странам, подвергающимся военному нападению.**

Первоначальный проект договора был изменен в том направлении, что финансовая помощь может быть оказана до начала войны, если Лига Наций установит, что стране, обратившейся к ней за финансовой помощью, угрожает военная опасность.

Таким образом этот договор о финансовой помощи является **прямым оружием финансирования подготовки к войне против СССР,** ибо Лига Наций может в любой момент «установить», что какому-либо из соседних СССР государств «угрожает» военная опасность.

ПОТУГИ ОРГАНИЗОВАТЬ АНТИСОВЕТСКИЙ ЭКОНОМИЧЕСКИЙ БЛОК.

ЖЕНЕВА, 24. (ЗТА). Во второй (экономической) комиссии пленума Лиги Наций закончились прения по вопросу о мировом экономическом кризисе. Комиссией принята резолюция, требующая специального исследования причин мирового экономического кризиса, в частности аграрного кризиса.

Все выступления в прениях носили **явный или скрытый антисоветский характер, сводясь по существу к стремлениям организовать единый антисоветский экономический фронт.**

БЛАГОВИДНЫЙ ПРЕДЛОГ

БЕРЛИН, 24. (ЗТА). Женевский корреспондент органа берлинской биржи **«Берлинер Бераен Курьер»** сообщает, что Франция предполагает с 15 октября ввести в силу старый закон, по которому товары бросового экспорта могут быть обложены пошлиной в размере до 100 проц. стоимости этих товаров.

Этот старый закон против демпинга Франция собирается ввести в силу для того, чтобы под предлогом обвинения СССР в демпинге **закрыть советским товарам доступ во Францию.**

ЗА КУЛИСАМИ ЖЕНЕВСКИХ СЛОВОПРЕНИЙ

ЖЕНЕВА, 24. (ЗТА). Германская делегация в Женеве опубликовала заявление, в котором категорически опровергает слухи о том, что она вела какие-либо переговоры о борьбе против советского экспорта. В сообщении говорится, что «такие попытки каждый раз решительно отвергались». **(Попытки исходили, повидимому, от Румынии, а по некоторым сведениям и от Польши).**

КОНФЕРЕНЦИЯ ПО «РАЗОРУЖЕНИЮ»

БЕРЛИН, 23. (ЗТА). По сообщению агентства Вольф, руководящие делегации пришли к соглашению о созыве **мировой конференции по разоружению 1 ноября 1931 г.**

Будут приглашены и государства, не состоящие членами Лиги Наций, САСШ, СССР и Турция.

ПРОИСКИ ИМПЕРИАЛИЗМА НА БАЛКАНАХ

ВЕНА, 24. (ЗТА). По сообщению из Софии, в Болгарии происходят аресты в связи с раскрытием широко разветвленного шпионажа в пользу Юго-Славии и Франции.

В результате покончил самоубийством скомпрометированный начальник одного из отделов военного министерства Болгарии Марийнопольский.

Юго-славские газеты утверждают, что аресты в Болгарии **не имеют ничего общего со шпионажем и находятся в связи с раскрытием военным заговором, который болгарское правительство пытается затушевать.**

Юго-славские газеты намекают на то, что **за спиной этого заговора стоит, якобы, Италия.**

ЧТО КРОЕТСЯ ЗА ОФИЦИАЛЬНЫМ ПОРЯДКОМ ДНЯ?

ВАРШАВА, 24. (ЗТА). В Кракове открылась конференция придунайских государств, посвященная, как **официально** сообщается, **вопросу транзита по Дунаю и другим хозяйственным вопросам, связанным с Дунаем, как водно-хозяйственной артерией.**

В конференции принимают участие представители Чехо-Словакии, Австрии, Венгрии, Юго-Славии, Польши, Болгарии, Румынии, Греции, а также Англии, Франции, Германии и Италии.

Последний час

МУКДЕНСКИЕ ВОЙСКА В БЕЙПИНЕ

ТОКИО, 24. (ЗТА). В Харбине получены сообщения из Тяньцзина о прибытии туда 22 сентября 30.000 мукденских войск. Часть войск переброшена в Бейпин. Мукденские войска продолжают прибывать в район Тяньцзин-Пукоусской железной дороги.

Японский орган «Ниця-Ницы» сообщает, что военные операции Мукдена вызвали переполох и неизбежно вызовут падение курса валюты в виду беспорядочного выпуска банкнот на военные расходы.

ДОБЬЕМСЯ РЕШИТЕЛЬНОГО ПЕРЕЛОМА В ДЕЛЕ РАБОЧЕГО СНАБЖЕНИЯ

Постановление бюро Заккрайкома ВКП (б) от 24 сентября 1930 г. о мерах по улучшению рабочего снабжения

ЗКК ВКП (б) констатирует абсолютно недостаточное внимание к вопросам рабочего снабжения как со стороны партийных, так и советских, кооперативных и профессиональных организаций Закавказья. Совершенно недостаточно мобилизованы внутренние продовольственные ресурсы и потребкооперация не выполнила заданий по развертыванию пригородного хозяйства. Аппарат кооперации засорен чуждыми людьми; хищения и злоупотребления, грубое, небрежное и невнимательное отношение к нуждам рабочего потребителя стали обычным явлением. До сих пор не приближена в достаточной мере к рабочему потребителю лавочная сеть, низок охват рабочего населения предприятиями общественного питания, не говоря уже о качестве пищи и обслуживания рабочих.

Не мобилизована и не организована пролетарская кооперативная общественность вокруг боевых вопросов улучшения рабочего снабжения, в результате чего важнейшая директива партии о повышении на 12 проц. реального уровня зарплаты не выполнена.

Это безобразное пренебрежение к одному из самых важных вопросов жизни рабочих, имеющему крупнейшее хозяйственное и политическое значение, свидетельствует об отрыве от масс и далеко зашедшей бюрократизации наших аппаратов и совершенно нетерпимой безответственности в их работе. Закрайком констатирует, что, несмотря на затруднения со снабжением, в Закавказье имелось и имеется достаточно ресурсов для значительного улучшения рабочего снабжения и выполнения планов по реальной зарплате. Основной причиной прорывов в работе снабжения ЗКК считает безобразную работу наших хозяйственных, наркомторговских и кооперативных организаций и бюрократическое пренебрежение к вопросам рабочего снабжения.

Отмечая перелом, наметившийся в работе Бакинского Комитета АКП (б) в области рабочего снабжения, Закрайком констатирует, что в остальных партийных организациях Закавказья нет еще никакого заметного сдвига в выполнении партийных директив об улучшении рабочего снабжения.

Придавая огромное значение улучшению рабочего снабжения — этого важнейшего фактора успешного выполнения промфинплана и условия повышения культурно - политического уровня пролетарских масс, Закрайком партии выдвигает перед всеми партийными, советскими, кооперативными и профсоюзными организациями Закавказья задачу быстрого, решительного перелома в деле рабочего снабжения.

В связи с этим ЗКК ВКП (б) постановляет:

1. а) Приступить немедленно к развертыванию сети закрытых распределителей с тем, чтобы в ближайший квартал основная масса рабочих в промышленных районах была охвачена ими. Организовать закрытые распределители, в первую очередь, в рабочих поселках, рабочих домах, пунктах концентрации рабочего населения, а также на самих предприятиях как за счет выделения новых точек, так и реорганизации существующих распределителей. Партийным, советским, хозяйственным и профорганизациям на местах оказать аппарату потребкооперации самую широкую помощь в подыскании и оборудовании помещений, прикреплении к точкам пайщиков.

б) Учитывая неприспособленность помещений в рабочих районах для организации универсальных распределителей, начать организацию их с охвата ими, в первую очередь, продуктов питания. Потребкооперации обеспечить закрытые распределители лучшими работниками, необходимым минимумом рационализаторских мероприятий (предварительная разверстка, заказы), систематическим санитарным надзором и т. д. Наряду с намечаемой сетью закрытых распределителей, приступить в текущем хозяйственном году к организации в рабочих районах образцовых универсальных распределителей. Заксоюзу в двухдекадный срок представить план их организации в ЗКК ВКП (б).

2. Искривления классовой линии в практической работе кооперации, косность, рутина, бюрократизм, низкие темпы и низкая трудовая дисциплина работников кооперативного аппарата являются основным препятствием в деле улучшения рабочего снабжения. В связи с этим перед профорганизациями выдвигается задача решительной перестройки всей своей массово - воспитательной работы среди работников прилавка, столовых, пекарен и др. предприятий рабочего снабжения и обществ военного питания. Профсоюзы должны широко развернуть среди них соцсоревнование и ударничество, производственные совещания, работу по сбору рабочих предложений, по борьбе с потерями, удешевлению аппарата и рационализации его. Необходимо широко поставить регулярную проверку выполнения договоров, соцсоревнований, премирования ударников за образцовую работу, внимательное отношение к потребителю и вместе с тем широко развернуть общественную борьбу с нарушителями трудовой дисциплины через товарищеские суды, печать и т. д.

Особое внимание следует уделить мероприятиям по рационализации техники распределения продуктов, как-то: переходу на предварительную развеску, развозную торговлю, приему предварительных заказов, доставке товаров на дом, созданию образцовых точек, изменению часов торговли в соответствии с потребностями рабочих пайщиков, более гибкой внутренней организации труда работников прилавка (ленточная система и переброска работников между отделениями лавки и между точками).

3. Отмечая большие злоупотребления с заборными книжками, неудовлетворительную технику выдачи и контроля за их пользованием, провести генеральную проверку заборных книжек на основе массового участия в проверке рабочих бригад РКИ, легкой кавалерии и широкой помощи их работе со стороны коллектива коммунистов и комсомольцев, проживающих в проверяемых домах. Максимально упростить процедуру выдачи и обмена книжек, сочетая ее со строгим массовым рабочим контролем, привлекая к уголовной ответственности как незаконно выдающих, так и получающих заборные книжки. Органам милиции немедленно приступить к проверке домовых книг, а органам РКИ регулярно организовывать налеты и проверку пользования заборными книжками.

4. Расширить максимально сеть предприятий общественного питания, в первую очередь, закрытых столовых, раздаточных пунктов, буфетов и закусочных на предприятиях. Сеть открытых столовых приблизить к рабочим районам, переводя часть на них на формы закрытых, путем прикрепления к ним как отдельных трудящихся, так и целых предприятий. Приступить к постройке в 1930-1931 году фабрик-кухонь, механизированных столовых в крупных промышленных районах Закавказья с пропускной способностью не менее, чем 300.000 обедов. Во всех предприятиях общественного питания отделам парпит, хозяйственным и профсоюзным организациям провести все необходимые мероприятия по расширению столовых, организации посменного питания, увеличению числа пунктов выдач обедов, введению абонементов и обеспечению необходимого санитарно-гигиенического минимума (хранение продуктов, изготовление пищи, обслуживание стоящихся и т. д.). Ячейкам партии и комсомола, завкомам, коопбюро и др. общественным организациям установить особый контроль за работой столовых, добиваясь по опыту завода «Электропровод» (Москва) всемерного улучшения как качества обедов, так и условий питания. Наряду со столовыми общего типа кооперативным органам всемерно поощрять опыт создания самостоятельных столовых по ЖАКТ.

5. Низкая торгово - техническая база потребкооперации является одной из причин, тормозящих рационализацию аппарата снабжения рабочего потребителя. В связи с этим, необходимо: а) укрепить в первую очередь транспортную базу кооперации путем завоза грузовых автомобилей, перераспределения в пользу потребкооперации грузовиков других хозяйственных организаций (в частности, приспособление на зиму машин «Союзтранса») путем расширения гужевого транспорта и приспособления трамвая для внутри-городских перевозок. Горсоветам обеспечить улучшение подъездных путей к складам потребкооперации.

б) Развернуть строительство крупных овоще-хранилищ и холодильников. Заксоюзу совместно с НКТоргом представить план их строительства в 2-х-декадный срок. Взять на учет все помещения, могущие быть использованными для хранения продуктов. Потребкооперации, совместно с профсоюзами, развернуть работу по организации и хранению на дому в рабочих семьях и коллективного хранения в рабочих домах и на складах предприятий. Потребкооперации совместно с хозяйственными организациями принять необходимые меры по организации доставки на дом этих продуктов. Особо озаботиться доставкой дров для низко оплачиваемых работников, всемерно приближая прочные склады к рабочему потребителю. Органам РКИ организовать массовый систематический рабочий контроль за крупными хранилищами, привлекая виновных в бесхозяйственности в обращении с продуктами к самой суровой ответственности.

6. Решающим условием успешной борьбы за повышение реального уровня зарплаты и улучшения рабочего снабжения является организация кооперативной общественности. Существующие ревизионные комиссии, коопкомиссии, бюро и т. д. работают без всякого руководства, не зная своих задач, а некоторые органы контроля — лавочные комиссии, не перенабираемые по целому году, сами сращиваются с аппаратом кооперации и принимают участие в злоупотреблениях. Необходимо добиться решительного перелома в их работе. Необходимо в особенности принять решительные меры к оживлению деятельности ревизионных комиссий с тем, чтобы они превратились бы в действительные центры организации широкого массового рабочего контроля. Всем ячейкам, завкомам и месткомам необходимо укрепить их состав наиболее инициативными, энергичными товарищами, широко выдвигая женщин и молодежь на эту работу, расширяя круг их обязанностей, широко применяя форму шефства не только предприятия в целом, но и отдельных цехов над коопавками и столовыми. Ревкомиссии, коопбюро, лавкомы, коопуполномоченные, коопсекции должны превратиться не только в органы массового рабочего контроля, но и в организаторов дела рабочего снабжения (развертывание пригородных хозяйств, молочных ферм, свинарников, закрытых распределителей, почточно - пошивочных мастерских, столовых, буфетов). Они должны быть проводниками рационализаторских мероприятий, организаторами дела подготовки кооперативных кадров. Регулярная сменяемость их, отчетность перед пайщиками, живое руководство ими как со стороны вышестоящих кооперативных органов, так и партийных и профсоюзных организаций, широкое применение методов соцсоревнования и ударничества — обеспечат мобилизацию активности масс на преодоление продовольственных затруднений.

7. В целях укрепления и оздоровления аппарата потребкооперации Заккрайком ВКП (б) предлагает всем партийным организациям провести переброску необходимого количества ответственных партийных и профессиональных работников на руководящую работу в аппарат потребкооперации и по опыту г. Баку сотни товарищей из членов советов, коопактива, жен рабочих, подготовив их на краткосрочных курсах.

Усиливая систематический рабочий контроль за работой кооперации, необходимо прекратить дергание кооперативных работников и обследовательскую горячку, мешающую работе, не допуская никаких обследований без визы органов РКИ. Усилить помощь со стороны партийных организаций кооперативному аппарату в деле улучшения постановки учета и организации плановой работы, более решительного проведения принципа единоначалия — персональной ответственности руководящих работников за порученную им работу, большей самостоятельности низовых звеньев коопаппарата в их работе. Отделу кадров ЗКК ВКП (б) совместно с Заксоюзом обеспечить набор социально - выдержанного состава в кооперативные вузы Закавказья, расширение существующих кооперативных техникумов и увеличение количества посылаемых товарищей в незакавказские кооперативные вузы. Особое внимание уделить подготовке кадров общественного питания путем развертывания сети кулинарных фабзавучей и подготовки кадров по таким видам кооперативного труда, которые наиболее засорены бывшими торговцами (мясники, обвешники и т. д.). Одновременно с этим предложить Заксоюзу организовать краткосрочные курсы для переподготовки ныне работающего кадра кооперативных работников для поднятия их общественно - политического уровня и профессионально - служебной квалификации.

8. а) В целях снижения высоких наценок и накладных расходов, удорожающих продукты, провести решительное сокращение излишних звеньев товаропроводящей сети; Заксоюзу установить непосредственную связь и оперативное руководство крупнейшими рабочими кооперативами (Баку, Тифлис, Эривань, Гянджа, Ленинакан, Батум и др. промышленные очаги). Провести укрупнение лавок-многолавок с тем, чтобы минимум 70 процентов товара доставлять транзитным путем, минуя промежуточные инстанции, непосредственно в низовое звено. Пересмотреть складскую сеть под углом зрения ее сокращения и ликвидации встречных перевозок. В отношении сельскохозяйственных продуктов сохранить за заготовительными организациями лишь склады в заготпунктах с тем, чтобы в этих пунктах продукты доставлялись непосредственно на распределительные базы потребкооперации. Зак РКИ пересмотреть в двухдекадный срок существующие нацсметы по с.-х. кооперации в сторону их решительного сокращения.

б) ЗакЦРК и Тифл. Еркоопа включить в число основных заготовителей плодоовощей, мяса, яиц молочных продуктов, отведя им районы и соответствующий фонд для отоваривания.

в) Учитывая весьма ограниченные ресурсы промтоваров, проходящих по системе потребкооперации, признать необходимым весь контингент промтоваров широкого потребления, проходящий по системе торгов, передать потребсистеме для включения в общий контингент рабочего снабжения. Поручить Наркомторгу и Заксоюзу в декадный срок проработать этот вопрос.

г) Ввиду засоренности спекулятивными элементами и наличия ряда извращений и неурегулированности в практике работы большинства параллельно с потребкооперацией торгующих общественных организаций, как то: инвалидной кооперации, обва «Друг детей», Об-ва Глухонемых, о-ва «Горец» и др., предложить органам РКИ в двухдекадный срок обследовать работу этих организаций и войти в ЗКК ВКП (б) с предложениями об условиях их дальнейшей работы.

9. Отмечая формальный подход и недопустимо слабую борьбу со всякого рода растратами, хищениями, перепродажей частнику и др. злоупотреблениями и вредительством в деле рабочего снабжения, со стороны судебных органов и прокуратуры, ЗКК ВКП (б) предлагает всем контрольным и карательным органам усилить борьбу со злоупотреблениями в кооперации, организовав регулярную проверку жалобных книг, срочный разбор дел, показательные процессы, применяя самые суровые меры репрессий за срыв рабочего снабжения.

Прикрываемое формальным подходом фактическое отсутствие борьбы со всякого рода растратами, хищениями, перепродажей частнику и другими злоупотреблениями и вредительством в деле рабочего снабжения со стороны значительной части судебных органов и прокуратуры свидетельствует о несносности этой части работников суда и прокуратуры справиться с основными задачами борьбы за интересы рабочего класса. Считая подобное отношение судебных органов и прокуратуры проявлением правого оппортунизма, предложить ЦК республик пересмотреть руководящий состав судебных работников.

Отмечая частые случаи, когда предназначенные для рабочих продукты и товары перехватываются или распределяются внутри самой кооперативной системы или отпускаются другим потребителям, считать необходимым за такое нарушение норм рабочего снабжения привлекать к самой строгой ответственности партийных и советских работников с немедленным снятием их с работы и привлечением к строжайшей партийной ответственности вплоть до исключения из партии.

10. Поручить ЗНКТоргу совместно с хозяйственными органами, профсоюзами и кооперативными центрами обеспечить бесперебойное снабжение новостроек, представив по этому поводу предложения в ЗКК ВКП (б).

11. Для реализации намеченных мероприятий и создания решительного перелома в деле рабочего снабжения провести по Закавказью с 10-го октября по 1-ое ноября широкую массовую кампанию по улучшению рабочего снабжения.

Агитмассотделу ЗКК ВКП (б) разработать и дать местам практические указания по подготовке и проведению этого двухдекадника. Печати развернуть массовую кампанию вокруг всех конкретных вопросов по улучшению рабочего снабжения и повышению реального уровня зарплаты. Агитмассотделу, Культпропу ЗКК совместно с Закпрофсоветом, Закнаркомторгом и Заксоюзом издать через местные ГИЗ'ы на национальных языках серию популярных брошюр по вопросам рабочего снабжения, освещая в них положительный опыт лучших предприятий Москвы и Ленинграда в борьбе за улучшение рабочего снабжения.

ЗАККРАЙКОМ ВКП (б).

О СОСТОЯНИИ РЫНКА

Постановление бюро ЗКК ВКП (б) от 25 сентября 1930 г.

ЗКК отмечает, что, несмотря на ряд решений союзного правительства и Заксовнаркома о недопустимости применения мер, стесняющих реализацию бедняцко-середняцким крестьянством продукции их хозяйств, ряд местных организаций совершенно недопустимым образом нарушает эти решения. Это выражается в незаконном установлении в ряде районов и по ряду станций заградительных пунктов, отбирающих у крестьян привозимые ими на базары и рынки продукты, в незаконном отобрании с.-х. продуктов, привозимых по жел. дороге, что имело место, в частности, в Горийском районе, производстве облав на базарах, при чем ряд крестьян был подвергнут незаконным арестам и т. д.

ЗКК отмечает, что эти безобразия ничего общего не имеют с проведением партийной линии по заготовкам и с решительной борьбой против спекулянтов и кулаков, а, наоборот, играют им на-руку, и предлагает ЦК нацкомпартий и РК добиться немедленного прекращения этих безобразий.

Предложить ЗСНК и СНК республик в трехдневный срок пересмотреть все приказы, циркуляры и инструкции как самих НКТорговов, так и их отраслевых об'единений по заготовке сельхозпродуктов, безусловно отменив все распоряжения, которые противоречат решениям ЦК ВКП (б) и союзного правительства.

Предложить ЦК и ЦКК республик немедленно расследовать факты облав на базарах и ареста крестьян и привлечь виновных в этих незаконных действиях к судебной ответственности с опубликованием в печати.

Предложить судебно-следственным органам провести в ближайшее время по наиболее вопиющим фактам нарушения революционной законности показательные процессы.

Предложить ЗНКФ и НКФ республик упорядочить дело обложения мелкой частной торговли, руководствуясь при этом решением ЗСНК о твердой ставке в отношении мелкой и розничной частной торговли.

Предложить СНК-ам дать райисполкомам указания о немедленной отмене всех распоряжений, стесняющих реализацию бедняцко-середняцким крестьянством своих продуктов, распоряжения о таксировании цен и взимании незаконных поборов и налогов с крестьян, подвозящих на рынок свои продукты.

ЗКК предупреждает при этом все ЦК нацкомпартий и райкомы, что проведение в жизнь этих мероприятий ни в какой мере не должно отражаться на ходе заготовок сельхозпродуктов. Выполнение планов, установленных соответствующими органами, является безусловно обязательным, и для их выполнения должны будут проводиться все те меры, которые намечены ЗКК и ЦК нацкомпартий и которые исключают голое администрирование в отношении к бедняцко-середняцким массам и нарушение решений о регулировании рынка.

ЗКК в то же время предлагает при проведении этих государственных мер усилить борьбу с кулачеством и спекулянтами, дезорганизующими рынок и срывающими заготовки. При этом категорически запрещается перенесение методов борьбы с ними на бедняков и середняков, а также на рабочих и служащих, приобретающих с.-х. продукты для своего личного потребления.

Предложить ЗНКТоргу немедленно дать на места раз'яснение о практике заготовок плодоовощей с тем, чтобы было исключено запрещение местного оборота и чтобы предоставление Закплодоовощи права основного заготовителя не превратилось фактически в его монопольное право.

Предложить Закплодоовощи в 3-дневный срок внести план заготовок плодоовощей и их распределение по Грузии на рассмотрение ЦК КП (б) Грузии.

Предложить агитмассотделу ЗКК и ЦК республик обеспечить раз'яснение в печати настоящего постановления, предупреждая печать о недопустимости толкования его, как изменения нашей политики в отношении частной торговли.

Обязать фракции райисполкомов установить наблюдение за состоянием рынка, периодически заслушивать информацию о ходе заготовок и положении рынка, давая своевременно информацию в республиканские органы.

Предложить СНК республик в трехдневный срок издать вытекающие из настоящего решения постановления с опубликованием их в печати.

Культпроп Заккрайкома ВКП (б) извещает, что 27 сентября, в 10 ч. утра, в зале заседаний крайкома состоится

ЗАКАВКАЗСКОЕ КУЛЬТПРОПСОВЕЩАНИЕ

Порядок дня:

1. Итоги партпросвещения за 1929-30 г. и перспективы на 1930-31 г.
2. О ходе работы по введению всеобуча и плане ликвидации неграмотности на 1930-31 г.
3. Об организации сети районных газет.
4. О научно - исследовательских институтах и об аспирантуре.
5. Об итогах работы по кинофикации и радиофикации и перспективах на 1930-31 г.
6. О создании теоретического центра в Закавказье.

Присутствие следующих т.т. обязательно: завед. культпропов ЦК КП (б) республик, зав. КП БК АКП (б), зав. КП районных комитетов партии (согласно вызова); зав. ООБ и ОПТУ ЗКК ВЛКСМ, зав. отд. кадров Зак. ВСНХ и Зак. НКЗ, пред. социально - культурного сектора Закгосплана, зав. Главсоцвосом и Главполитпросветом НКП ССРГ, зав. ОНО Тифисполкома, пред. социально-культ. секторов Зак. и Груз. РКИ и персонально т.т. Лисовского, Оргаевлидзе, Шария, Вашакмадзе, Долидзе, Будылева, Хомерики, Меладзе, Сергеева, Мей (ПУККА).

КП ЗКК ВКП (б).

Организовать и возглавить массовый контроль

XVI с'езд партии особо подчеркнул, что «борьба с бюрократизмом — важнейший участок фронта классовой борьбы».

В соответствии с этим значительно повышается ответственность органов КК-РКИ и работа всей системы контрольных органов в партии приобретает еще большее значение.

Открывающийся сегодня второй пленум Закавказской Краевой Контрольной Комиссии должен наметить план работ на ближайший период, исходя из директив XVI с'езда партии и VI с'езда организаций Закавказья.

Органы КК-РКИ должны сосредоточить свое внимание на узловых пунктах социалистического строительства, добиваясь преодоления узких мест, максимального использования производственных возможностей с целью ускорения темпа роста народного хозяйства. Под этим углом зрения должны проводиться проверка выполнения производственных заданий, наблюдение за ходом капитального строительства, проверка хода крупнейших политических кампаний в деревне и т. д. Во всей этой работе органы КК-РКИ должны исходить из той установки XVI с'езда партии, что «одной из важнейших задач ЦКК-РКИ должно быть выявление и мобилизация всех ресурсов страны для дальнейшего ускорения темпа индустриализации, всемерного увеличения производственных возможностей промышленности, транспорта и сельского хозяйства при одновременном упрощении аппарата управления и вытравливании из него элементов бюрократизма».

Работа по упрощению, удешевлению и улучшению работы нашего аппарата в Закавказье, несмотря на неоднократные партийные директивы, еще не развернута должным образом; вместо упрощения аппарата мы имеем сплошь и рядом его разбухание. Искривления классовой линии в практической работе, косность, рутина и бюрократизм до сих пор раз'едают не мало звеньев нашего советского, кооперативного и хозяйственного аппаратов. Поэтому работа по обеспечению четкой классовой линии в практике совнаппарата, по его упрощению и всемерному сжатию, по сведению к минимуму непроизводительных расходов в нем **должна стоять в центре внимания органов КК-РКИ.**

Пленум ЗККК обсудит вопрос о ходе чистки совнаппарата. Несмотря на известный сдвиг в этой области, вся работа по чистке проходит до сих пор неудовлетворительно. Ни партийные организации, ни органы КК-РКИ не выполнили еще директив VI с'езда коморганизаций Закавказья по этому вопросу. Внимание рабочих масс не сосредоточено на этом вопросе; профсоюзы не выполнили в этой области своих элементарных обязанностей по мобилизации активности рабочих и их вовлечению в чистку аппарата.

В целом, проведенная до сих пор чистка не дала тех результатов, которые от нее ожидались. Не случайным является и тот факт, что в отдельных случаях приходится проводить **повторную** чистку.

Переход вычищенных сотрудников из одного учреждения в другое, зачастую с большим окладом—общее явление. Ячейки советских учреждений обнаруживают и до сих пор в ряде случаев полную неспособность проводить в жизнь директивы партии по вопросу об улучшении работы госаппарата. Чистка низового аппарата проводилась в такой мере неудовлетворительно, что

ЛИСТОК РАБОЧЕ-КРЕСТЬЯНСКОЙ ИНСПЕКЦИИ

НЕ ТОЛЬКО ЛОВИТЬ И ИЗОБЛИЧАТЬ, НО И ПОПРАВЛЯТЬ

Выметая из советских учреждений конкретных носителей бюрократического зла, будем одновременно упорно бороться за рационализацию и улучшение системы работы госаппарата

Расширим и углубим пролетарский контроль над соваппаратом

Чистка советского аппарата закавказских и республиканских учреждений в 1930 году характеризуется в целом большими результатами, чем в предыдущем году. В соответствии с директивами IV пленума ЗККК, зак. и республиканские КК-РКИ сумели, наряду с большим вовлечением рабочих в чистку соваппарата, привлечь к этой работе и членов КК. Поэтому результаты чистки по некоторым закавказским и республиканским учреждениям мы имеем удовлетворительные. Зато в деле проверки и чистки многих других центральных учреждений мы не имеем желательных результатов. Основная причина: чистка все еще попрежнему продолжает занимать второстепенное внимание партийных и профсоюзных организаций. Она не поднята еще на соответствующую политическую высоту. Большинство партячеек не усвоило решений XV партконференции и сентябрьского пленума ЦК о роли и задачах партячеек в деле чистки соваппарата.

Во многих учреждениях месткомы не создали здоровой деловой обстановки для проведения проверки и чистки аппарата, не смогли активизировать беспартийных служащих и рабочих учреждения и обеспечить широкую деловую самокритику. Недостаточное участие приняли комсомольские организации, в частности отряды легкой кавалерии. Профсоюзы все еще не активизировались вокруг задач чистки. Пресса не выполнила директивы IV пленума ЗККК об организации общественного смотра проверяемых учреждений. Мы еще не сумели во всей широте поднять поход рабочего класса против болячек советского аппарата. В процессе проверки и чистки мы не получили сколько-нибудь существенных результатов по упрощению и удешевлению соваппарата в ЗСФСР. Шефство рабочих над госаппаратом не получило до сих пор четкого и повседневного руководства со стороны РКИ и профсоюзов. Местами мы имеем тревожные симптомы охлаждения рабочих масс к идее шефства и ослабления их интереса к проверке и чистке аппарата.

Совершенно неудовлетворительно проходила в текущем году чистка низового советского и кооперативного аппарата. Республиканские и окружные КК-РКИ в основном не справились с этой задачей. Классовый враг—кулак и антисоветские элементы—местами умело использовывали нашу неорганизованность в этом деле. В ряде районов они использовывали чистку в своих целях, дискредитируя честных сотработников и коммунистов. Районные и сельские парт. и профсоюзные организации во многих местах не возглавили это важнейшее мероприятие партии, поэтому в практике чистки низового соваппарата имели место серьезные искривления и недочеты, чистка проходила без предварительной подготовки, во многих случаях вне активного участия групп бедноты и батрачества, колхозников и т. д. Все это привело к тому, что президиум ЗККК вынужден был еще в июле месяце, временно до 1 ноября, приостановить проверку и чистку низового соваппарата.

В обстановке развертывающегося социалистического наступления, при усилении сопротивления классового врага, проверка советского аппарата, с целью его очищения от всех мешающих, срывающих социалистическую стройку элементов, решительного выкорчевывания носителей бюрократизма, смелого упрощения и удешевления громоздкого, сложного управленческого аппарата, приспособления его к заданиям соц. строительства и т. п., приобретает особо важное политическое значение. XVI с'езд ВКП в своей резолюции подчеркнул что «чистка советского аппарата есть дело не только РКИ, а всей партии, всего рабочего класса». С'езд подчеркнул «что каждый коммунист обязан являться ударником в борьбе с бюрократизмом, показывая пример и ведя за собой остальную массу и помня, что борьба с бюрократизмом — важнейший участок фронта классовой борьбы». Предстоящий план чистки соваппарата мы должны выполнить большевистскими темпами, XVI с'езд обязал ЦКК-РКИ распространить чистку на весь аппарат управления: административно-советский, хозяйственный и кооперативный. Выполняя эту работу, органы КК-РКИ должны решительно изжить все промахи и недочеты, обильно имевшие место в прошлой работе. Необходимо обратить особенное внимание на чистку низового (районного, сельского) аппарата; партийные организации должны обеспечить надлежащим большевистским руководством проведение этой важнейшей задачи партии. Профсоюзы должны перейти от бумажно-формального отношения к чистке к повседневному, практическому участию в этом деле, не отрываясь от живой связи и руководства над своими местными организациями. На основе самокритики, при участии широких масс рабочих, деревенской бедноты и колхозников, мы должны продолжить работу по чистке, имея в виду, что, наряду с решительным изгнанием из соваппарата классово-чуждых, вредных и бюрократических элементов, мы должны поставить в качестве основной задачи проверку классовой бдительности аппарата, его упрощение с максимальным проведением директив XVI с'езда ВКП (б) и VI с'езда закпарторганизаций о сокращении высоких адм.-управленческих расходов.

При проведении этой же задачи мы должны взять курс на укрепление районного и сельского аппарата. Органы КК-РКИ совместно с парт. и профсоюзными организациями должны решительно взяться за укрепление и углубление шефского движения. Пресса должна систематически освещать опыт шефских организаций. Сопутствующее чистке аппарата выдвиженчество идет недопустимо медленным темпом. РКИ и профсоюзы должны внести большую плановость в это дело, как важнейшее средство оздоровления аппарата и приобщения трудящихся к делу управления государством.

Необходимо органически увязать выдвиженчество с чисткой соваппарата, обеспечить своевременную подготовку кадров выдвиженцев и решительно преодолевать всякую косность и бюрократические извращения в деле выдвиженчества.

Я. ВАРДЗИЕЛИ.

ВЫДВИЖЕНИЕ... СО СТРОГОЙ ИЗОЛЯЦИЕЙ

По бюрократам и оппортунистам, препятствующим выдвижению—беспощадный огонь! Ликвидируем бесплановость и хаотичность в работе по орабочению госаппарата. Дадим советским учреждениям новые сотни выдержанных пролетариев-работников.

Орабочение госаппарата является важнейшим средством его удешевления, упрощения, приближения к массам; выдвиженчество — острое и могучее оружие в борьбе с бюрократизмом.

Мы имеем крупные достижения в деле орабочения госаппарата. Однако, очень много в этом деле и недочетов, чрезвычайно больших и существенных.

Об этих недочетах говорят материалы рабочей бригады Зак. РКИ, обследовавшей 21 закавказское учреждение по вопросу о состоянии выдвиженчества.

ПИСЬМО т. Д.

О выдвиженцах много писали и пишут. Интересно послушать, что о своей работе расскажет рабочий, выдвинутый от станка в аппарат. В этом отношении письмо т. Д., озаглавленное «Мое впечатление», чрезвычайно типично и характеризует ту обстановку, в которой приходится работать некоторым выдвиженцам.

ИТАК, СЛОВО т. Д.:

«Приехав, как выдвиженец из Баку, в Зак. ВСНХ, я встретил достойный прием со стороны т. Иванова и меня зачислили замначкадров».

К отрывкам письма мы присоединим фактический материал раб. бригады Зак. РКИ.

Обычно выдвиженца в учреждении встречают не с раскрытыми об'ятьями, а в штыки. Так, например, выдвиженец рабочий Узнадзе в Закхлопкоме встретил тот же «достойный» прием: когда он обратился к специалисту с вопросом, тот вместо ответа бросил ему бумаги в лицо. Но это, может быть, случай патологический?. Тогда почему же в Закгосплане спец (председатель секции электрификации) относится к выдвиженцу крайне недружелюбно? Выдвиженцы в Зак. НКФине, Закгосбанке, Закгоссберкассе оставлены на произвол судьбы. Прикрепление спецов формальное... Отношение пренебрежительное. Завсектором Союзхлеба, вместо помощи, роет выдвиженку т. Грущук: «Лентяйка, ничего не делает, ничего не хочет делать, работу не любит, к тому же малограмотная». Рабочая бригада выяснила, что т. Грущук не заслуживает этих нападок. Здесь оказался неизжитый антагонизм между дипломированным спецом и выдвиженцем. Еще ярче это проявилось в отношениях, какие сложились между инженером Дункиновым из ВСНХ и выдвиженцем т. Ивановым. Тут антивыдвиженчество носило «культурный» характер: инженер не ругал выдвиженца, но и помощи ему не оказывал. Никаких раз'яснений не давал; он превратил выдвиженца, назначенного на массовую работу, в... курьера.

«БЕЗ РУЛЯ И БЕЗ ВЕТРИЛ»

«Работа для меня незнакомая, и я думаю, таково мое мнение, что сюда нужно бы послать более грамотного товарища, разбирающегося в ФЗУ, ВЧУ и т. д.. Сижу больше недели и не вижу перспектив в том, что привется мне эта работа, а тем более, я уже понял себя, что я ни в коем случае канцелярским работником не думаю быть... Чтобы заменять должность начальника кадров Зак. ВСНХ, нужно не только название и практическая работа. Нужно разбираться в методах преподавания»...

Выдвижение — процесс сложный. Путь от станка к учреждению проходит несколько этапов. И первый вопрос — какая организация должна быть регулятором выдвиженческой волны? Ясный и точный ответ мы найдем в резолюции XVI партс'езда по докладу т. Шверника:

«Профсоюзы, являясь организацией господствующего класса, должны стать на деле мощным резервуаром выдвижения тысяч и тысяч пролетарских кадров в государственные и кооперативные органы для непосредственного участия в управлении хозяйством и государством».

Профсоюзы, значит, резервуар выдвижения. Так ли это на деле?

КТО ВЫДВИГАЕТ?

Теоретически — профсоюзы, а на деле: «из 24 выдвиженцев дирекции ЗЖД только 3 были выдвинуты завкомами и производ. совещаниями, 14 же человек прошли через партячейки, 11 человек — аппаратным путем, через Р. К., Учкпрофсож и т. д. В Закгосторге из 14 человек 50 процентов прошли через парторганы. По всем обследованным учреждениям выявилось ненормальное положение: по вопросу выдвижения роль профсоюзов берут на себя парторганизации.

КАК ВЫДВИГАЮТ?

Раз нет органа, регулирующего выдвижения, то все совершается стихийно, «рассудку вопреки» и наперекор партийным директивам. Никакой организацией план выдвижения не составляется и не прорабатывается. Бронь существует только на бумаге. **В Закгосторге бронь выполнена на 2 процента.** Хотя в п. 3-ем постановления Зак. ЦИК ЗСФСР предусматривается бронь, но учреждения обычно ее обходят. В Закгосбанке бронь для выдвижения аннулирована с чудесной мотивировкой: «специфические условия». А там, где бронь выделена, она не заполнена (Закхлопком).

В аппарате правления ЗКВ ж. д. выдвижение проводилось больше по-домашнему. Какой широкий простор для протекционизма, когда выдвижение превращается в орудие бюрократизма!... В Закгаможне и в Заксоюзе администрация руководствовалась формулой: «выдвижение ради выдвижения». И выдвиженцами, вопреки партийным директивам, намечались не индустриальные рабочие, а большей частью служащие. «Никакой согласованности с производством, откуда направлялся выдвинутый товарищ, не было. Те этапы, которые ему надлежало пройти, переходя с производства на хозяйственную руководящую работу, он не проходил. **Ни заводская ячейка, ни само заводское общее собрание не принимали участия в выдвижении и не проверяли способностей намеченного товарища.**

В ПОТЕМКАХ

«Слабый охват выдвиженцев специальными курсами (из 99 выдвиженцев только 18 прошли спец. курсы) приводит к тому, что выдвиженцы, попадая в учреждение, оказываются слабо подготовленными, неработоспособными, что влечет за собой некоторый отсев выдвиженцев, во - вторых, частую переброску с одной работы на другую и в дальнейшем задвижение. Администрация дирекции ЖД четыре раза перебрасывала одну выдвиженку с одной работы на другую, с конторщика на экспедитора, затем в курьеры и, наконец, выдвиженка стала телефонисткой. Можно привести еще целый ряд фактов, когда выдвиженцы из-за слабой подготовленности плохо справляются с работой, так как большинство из них к работе сразу приступило от станка. Здесь необходимо отметить, еще один момент, что в слабом охвате курсами выдвиженцев большую ответственность несут профорганизации, так как они не занимаются ни созданием резерва, на предприятиях, ни вообще какой-либо подготовительной работы по выдвижению не ведут».

ЕЩЕ ФАКТЫ И ЦИФРЫ

Финал бесплановаго, беспризорного выдвиженчества, проведенного стихийно, без учета навыков, способностей, без подготовительной работы, подчас очень плох. У т. Д., описавшего свои впечатления, звучат скорбные котки:

«Я считаю, что, когда выдвигают того или другого товарища на ответственную работу, необходимо на месте проверить его подготовку. У нас в Баку такого подхода нет: выбрали парня, не спросив его согласия, не проверив подготовки, посылают. Хочешь — не хочешь, а должен ехать. То же и со мной получилось»...

Как же использовывают выдвиженца?

Учится ли он действительно управлять аппаратом? Постигает ли он хозяйственную и административную премудрость?

Во многих учреждениях факты говорят обратное.

В Закгосплане, где на 300 сотрудников всего 2 выдвиженца, один из них выполняет работу... курьера. В Заксоюзе выдвиженец не успел осмотреться, как его заставили разбирать бумаги. Ясно, что без подготовки, инструктажа выдвиженец барахтается и тонет в бумажном море. Сплошь и рядом выдвиженцы используются не по назначению, и это обстоятельство в значительной степени служит стимулом бегства на производство.

Выдвинут инспектором, а работает посыльным. Послан инструктором, работает инкассатором (Союзхлеб).

Во многих учреждениях выдвиженцев почти нет. В Закхлопкоме на 91 человек — 4 выдвиженца, в дирекции ЗЖД — 19, в Закнаркомземе из 83 сотрудников — 1, в Табсиндикате—0. Нолевым достижением может похвастаться Закводхоз. Еще лучше мотивируют свой ноль закводхозские администраторы: «Нет подходящих людей!».

ВЫВОДЫ

Необходимо в первую очередь внести плановость и организованность в систему выдвижения, начиная с отбора выдвиженцев и кончая определением выдвиженца на руководящую работу.

Теневые стороны выдвиженчества должны быть ликвидированы. Профессиональные и партийные организации, основываясь на решениях XVI партс'езда по вопросу орабочения аппарата, должны развернуть на своих этапах выдвижения (подготовка резерва, бронь, контакт с производством и учреждением и т. д.) широкую и планомерную работу.

А по тем, кто мешает выдвиженчеству, надо бить крепко и решительно

И. Г.

К сожалению, с натуры...

Некоторые проверкомы по чистке гос. аппарата, занимаясь изобличением конкретных носителей зла, в то же время забывают о работе по улучшению системы работы того или иного учреждения.

НЕ ВО ГЛАВЕ МАСС, А В ОБОЗЕ

Раньше **Онуфриади** торговал валютой на «черной бирже» Батума.

Когда этот промысел оказался маловыгодным и опасным, Онуфриади устроился директором химического завода и одновременно управляющим кожевенного завода.

С кожевенного завода его скоро выгнали. Ячейка быстро раскусила этого проходимца и, поддержанная всеми рабочими, указала ему на ворота завода.

Зато на химическом заводе, **где местные партийцы оказались близорукими,** Онуфриади прочно укрепился.

Но ему мало было директорства. Что за директор, если он не член профсоюза? А с профсоюзным билетом, да еще при надлежащей поддержке, глядишь—и в партию проскользнул, и красным директором заделался...

Мечты спекулянта Онуфриади разбились о его собственный темперамент и неумение скрывать старые торгашеские замашки.

В союз химиков его не приняли.

Пришлось обходными путями пролезть в союз совторгслужащих, где, очевидно, нашлись приятели более покладистые.

С профбилетом в кармане Онуфриади деятельно принялся за работу **по разгрому завода.**

Выдавая себя за опытнейшего специалиста, он на всех производственных совещаниях заявлял, что самое лучшее—**завод остановить, так как все равно он работает в убыток.**

Рабочие пробовали возражать, но Онуфриади резко обрывал их:

— Что вы понимаете в этом деле? Вам надо сперва поучиться!..

Действия и заявления Онуфриади стали критиковать в стенной газете.

С этим он никак не захотел примириться и, окружив себя соглядатаями и прихвостнями, стал всячески преследовать рабкоров, снимая их с работы, прибегая к угрозам и запугиванию.

Что же делала в это время партячейка?

Она бездействовала. Только, когда на собрании беспартийных рабочие решительно выступили против этих безобразий, ячейка, наконец, забила тревогу.

Директор батумского дельфинового завода **Карасевич** был исключительным и наглым самодуром. Когда его самодурство вызвало открытое недовольство, Карасевич **избил одного из осмелившихся критиковать его действия—моториста Долгова.**

Кто знает, не будь этого избиения, быть может, и до сего дня Карасевич продолжал бы директорствовать, издеваться над рабочими, губить порученное ему дело.

Почин в деле разоблачения Карасевича на себя партячейка не взяла.

Только после вмешательства обкома партии поступок Карасевича был вынесен на суд широкой рабочей общественности.

Сейчас дела Онуфриади и Карасевича переданы прокуратуре.

Но на этом не следует успокаиваться.

Необходимо проверить состав ячеек этих двух предприятий и выяснить: **почему в борьбе с вредителями, зажимщиками и распоясавшимися бюрократами они не взяли в свои руки инициативу, не сигнализировали вовремя, не предупредили совершившегося беспримерного безобразия, взволновавшего всю рабочую массу Батума?**

Карасевичей не мало вертится и юлит около тепленьких местечек. Как бы не нажить новых.

БЗИАДЗЕ.

На революционном посту

В Заксоюзе чистка обнаружила большое количество чуждых элементов. Прием их на службу прошел мимо внимания комячейки и месткома.

Перелома нет, перелом должен быть достигнут!

За период с 1 января по 15 сентября была проведена чистка и проверка следующих аппаратов закавказских учреждений: Заксельсоюза, Заксельснаба, Заксоюза, Союзхлеба, Закгосторга, Закгосбанка, округа связи и дирекции Зак. ж. д.

Теперь закавказская комиссия по проверке и чистке госаппарата ко 2-му пленуму ЗККК подводит первые итоги проделанной работы.

Приходится снова констатировать, что **комиссии содействия не развернули как следует подготовительную работу, не придали ей массового характера, особенно в области выявления недочетов аппарата.** Профессиональные организации не сумели овладеть руководством массами в этом деле.

Самокритика не была достаточно действенной и всеобъемлющей. Партийные ячейки не везде справились с задачей создания здоровой обстановки вокруг чистки, не обеспечили широкой деловой критики.

Рабочие бригады набирались, главным образом, с шефствующих предприятий. Это хорошо, но беда в том, что бригады эти, в большинстве случаев, **были предоставлены самим себе и,** при всей своей активности и желании работать, не могли добиться желаемых результатов, так как проверкомы и профсоюзы слабо руководили ими, а комиссии содействия и ведомственные общественные организации оказывали помощь и совершенно недостаточную.

Доходило до того, что некоторые партячейки вместо помощи тормозили работу (Союзхлеб, ЗакТПО, Доринтрудпути).

Одним словом, приходится признать, что **до сих пор существенного перелома в работе по чистке госаппарата мы еще не имеем, массового характера чистка еще не приобрела.**

И вот результаты.

В очень многих местах бригады и проверкомы упирались в дружную круговую поруку большинства служащих, не желающих «выдавать» своих товарищей по учреждению. Бригадиров встречали «заговором молчания». Принцип «моя хата с краю, ничего не знаю» чрезвычайно затруднял работу, а при пассивности месткомов, которые бригадам приходилось систематически подталкивать, это втрое затрудняло работу.

«Зеркалом» чистки внутри учреждений были стенные газеты. И в зеркало было тяжело смотреть. Смелые, критические выступления являлись большой редкостью. Зато общих, ни к чему не обязывающих, пространных рассуждений было более чем достаточно.

Что делала администрация во время чистки?

Она в лучшем случае не помогала. А были и такие учреждения, где администраторы и хозяйственники сознательно ставили работе по чистке палки в колеса.

Теперь перейдем к цифрам.

В восьми учреждениях с 2.089 служащими чистку прошли 344 человека, из которых 284 получили разного рода взыскания. Вычищено из учреждений 157 человек.

Кто же они такие?

63 — бюрократа и волокитчика, 41 — разложившийся элемент, поддерживающий связь с людьми, чуждыми советской власти, 16 — лжеспецов и непригодных к работе; 27 — таких, которых потребовалось снять в целях освежения и орабочения аппарата.

В дирекции Зак. ж. д. оказалось очень мало рабочих и солидное количество б. дворян, князей, духовенства. Партийная и комсомольская прослойка также оказалась здесь весьма слабой. Аппарат дирекции бюрократичен и громоздок. Разбух аппарат и на линии.

А вот что было найдено в недрах Заксоюза.

Отстающие от общего хода строительства темпы и методы организационной работы. Самотек в работе. Неумение руководить. Отсутствие четкого разграничения функций. Плохая связь с местами. Отсутствие оперативных и финансовых планов. **Вся работа — вне плана.** Неудовлетворительный состав работников. **Постепенное снижение партийной и рабочей прослойки.** Обилие среди сотрудников быв. офицеров, меньшевиков и пр.

Общие выводы таковы.

Пройденный этап чистки еще не мобилизовал в достаточной мере внимания советской общественности к политическим задачам проверки и чистки госаппарата. Общий темп работы недостаточен. Проверка аппарата дала незначительные результаты в смысле его рационализации. Еще и еще приходится говорить о совершенно слабом участии в чистке партийных и профессиональных организаций.

Шире дорогу рабочему шефству

Шефство заводов и предприятий над учреждениями в ЗСФСР до сих пор не получило широкого развития. Шефствуют единицы, а десятки заводов не вовлечены в эту работу.

Причины слабого развертывания шефской работы кроются, прежде всего, в том, что производственные ячейки не проработали практически постановления ноябрьского пленума ЦКК ВКП(б), мартовской директивы ЦК и ЦКК ВКП(б) и, наконец, решений XVI с'езда ВКП(б) о шефстве рабочих над госаппаратом.

Завпрофсовет во-время дал директиву о задачах профорганов в шефской работе. Директива дошла до совпрофов и до ЦП союзов и застряла в недрах профсоюзных канцелярий. **На массовых собраниях рабочих эта директива не прорабатывалась.**

В результате отмечен целый ряд случаев, когда шефство возникало не по инициативе масс, а по разверстке сверху, когда заключенные договоры являлись нежизненными и превращались в простую формальность.

В Армении над кооперативом «Банкоп» шефствовали сразу два предприятия: завод Армхлопкома и союз строителей, причем вместо шефства над правлением Банкоопа организовывалось шефство над отдельными лавками. В итоге создалась полная неразбериха.

В Азербайджане типография «Третий Интернационал» неправильно приняла шефство над Азрыбой. На практике вышло, что одно предприятие шефствует над другим, так как рабочие шефы больше занимались изучением работы рыбных промыслов.

В Грузии шефство мастерских тифлисского трамвая над коммунальным отделом и горбсовет над Союзмясом осуществлялось только на бумаге.

Были случаи, когда чистку советского аппарата производили бригады одного предприятия, а над учреждением шефствовало другое предприятие.

Несмотря на подобную неналаженность работы, со стороны рабочих наблюдается растущий интерес к деятельности советского аппарата. Рабочие активно участвуют в чистке подшефных учреждений. Там, где работали рабочие бригады, чистка не только оздоровила аппарат, но и наметила новые пути его работы. Во многих учреждениях работа шефов привела к сокращению непроизводительных расходов.

В Баку рабочие нефтеперегонного завода им. Буденного, взяв шефство над наркомпросом АССР, обследовали его работу и добились снижения расходов на 12,3 проц., что дало 56.024 руб. экономии.

Сейчас не может быть сомнений, что идея шефства заводов над учреждениями блестяще оправдала себя.

Учитывая опыт работы шефствующих предприятий, следует в ближайшее же время организовать тщательную проработку на массовых собраниях рабочих решений XVI с'езда, ЦК и ЦКК ВКП(б) по вопросу о шефстве.

Практика шефства должна быть также перенесена в районные центры и на село. Широкие колхозные и батрацко - бедняцко - середняцкие массы села должны быть привлечены к делу контроля над деятельностью низового соваппарата.

Подготовительные работы по шефству должны вести профорганы, но дело широких рабочих масс подвергать дополнительному обсуждению содержание шефской работы, ее формы и методы, выбор об'екта; при этом должно быть изжито шефство предприятия над предприятием и учреждения над учреждением.

Для усиления внимания масс к задачам шефства надо практиковать периодические отчеты фабзавместкомов и бригад по шефработе. На рабочих собраниях нужно также систематически проводить проверку работы, осуществлять живое руководство, наладить обмен опытом путем устройства совещаний шефствующих предприятий.

К работе КК-РКИ в районах

...«Наркомат РКИ должен быть образцовым, внушать всем безусловное доверие, доказать всем и каждому, что мы действительно оправдали работу такого высокого учреждения, как ЦКК». (Ленин «Лучше меньше, да лучше»).

Успешное выполнение решений XVI с'езда партии по социалистической реконструкции всего народного хозяйства требует создания в районах крепкого, гибкого аппарата КК-РКИ.

Одной из наиболее важных задач, стоящих на ближайшее время перед РайКК, является: большая бдительность в деле сохранения ленинского единства в рядах партии, беспощадная борьба со всеми искажениями генеральной линии партии, борьба со всякими видами оппортунизма и примиренческого к нему отношения и в особенности против правого уклона, как главной опасности на данном этапе (XVI с'езд партии). Борьба с болезненными явлениями в партии (в области идеологической, организационной, быта членов партии) должна ставить своей целью изучение причин, вызвавших данное болезненное явление, и принятие мер, направленных не только к наложению взыскания на лиц, допустивших недостойный члена партии поступок, но и к оздоровлению условий и устранению причин, вызвавших данное болезненное явление.

Зачастую наши ячейки рассматривают решение КК о товарищах, допустивших антипартийный поступок, как дело, касающееся лишь этих самых товарищей, и никаких мер для осуществления решений КК не принимают. КК-РКИ необходимо спрашивать выполнение своих решений не только с тех или других лиц, но и от ячейки, в которой данное лицо состоит членом.

Дела, наиболее интересные с точки зрения партвоспитания широких масс, должны переноситься КК рассмотрением на места, на общие собрания ячеек.

РайКК должны сосредоточить свое внимание на фактическом выполнении следующих вопросов внутрипартийной работы:

а) развертывание парторганизациями внутрипартийной демократии, развертывание большевистской пролетарской самокритики парт., проф., советскими организациями,

б) выполнение ячейками и вышестоящими парторганизациями решений проверочных комиссий по чистке рядов КП,

в) партийно-воспитательная работа со вновь принятыми в партию,

г) перестройка партработы в соответствии с хозяйственно-политическими задачами («Лицом к производству, лицом к колхозу»).

В целях систематического изучения состояния организации — членам РайКК необходимо быть прикрепленными к отдельным ячейкам, фабзавместкомам, советам, их секциям, предприятиям, колхозам, учреждениям, помогать в их работе, во время сигнализировать о происходящих процессах.

РайКК необходимо осуществлять также регулярное наблюдение и руководство работой районных **конфликтных комиссий** и организаций ВЛКСМ (участие в работе через выделенного члена РайКК, изучение работы и др.).

Центральное место в работе РайКК составляет — содействие проведению в жизнь и проверка фактического выполнения советскими, хозяйственными, профессиональными и др. организациями решений партии и правительства по вопросам: выполнения промфинплана, улучшения качества продукции, дальнейшего развертывания колхозного строительства, организации бедноты, борьбы с кулачеством, выполнения посевных планов, планов заготовок, контрактации, мобилизации внутренних ресурсов деревни, снабжения населения, проведения обязательного всеобщего начального обучения, ликвидации неграмотности, подготовки кадров, снижения адм.-хоз. расходов, перестройки советско-кооперативного аппарата **и т. д.**

Вопрос решительного изменения и улучшения госаппарата должен занять одно из важных мест в работе РайКК-РКИ.

Чистка низового соваппарата, привлечение к этому делу широких масс рабочих, батраков, деревенской бедноты, колхозников и, в результате этой чистки, улучшение аппарата, смелое выдвижение новых слоев батраков, бедняков — первоочередная задача РайКК-РКИ.

РайКК-РКИ должны стать **организаторами широких масс трудящихся в деле борьбы с бюрократизмом.** РайКК должны содействовать проведению в жизнь решения XVI с'езда о том, что **«каждый коммунист обязан явиться ударником в деле борьбы с бюрократизмом, показывая пример и ведя за собой остальную массу, помня, что борьба с бюрократизмом — важнейший участок фронта классовой борьбы».**

В этих целях РайКК-РКИ необходимо наладить крепкую связь с профсоюзами, производственными совещаниями на предприятиях (экономсовещания в учреждениях), при колхозах, сельсоветах, секциями РКИ советов, организациями ВЛКСМ, «легкой кавалерии», женделегатскими собраниями.

Массовость должна пронизывать всю работу РайКК-РКИ. Мобилизация рабочей, батрацкой, бедняцкой, середняцкой, колхозной общественности на дело выполнения промфинплана (в деревне) в связи с интересами коллективизирующейся деревни, организация соцсоревнования, ударничества в деревне в целях ее производственного под'ема, проведение культурной революции — должна стать обычным методом работы РайКК-РКИ.

Вопрос **о кадрах** должен составлять постоянную заботу РайКК-РКИ. Изучение актива, привлеченного к работе РКИ (здесь кстати вспомнить, что В. И. Ленин ставил целью РКИ — провести всю трудящуюся массу и мужчин и женщин, особенно, через участие в рабоче-крестьянской инспекции) — даст возможность РайКК-РКИ **рекомендовать лучших** из актива рабочих, батраков, бедняков, колхозников, женщин хозяйственным, советским, профессиональным, кооперативным и др. организациям, а также — отобрать их для непосредственной работы в самих КК-РКИ.

КК-РКИ необходимо широко использовать **печать** как в деле организации масс вокруг своей работы, так и по освещению задач, стоящих перед КК-РКИ на данный отрезок времени и проделанной работы. Установление связи с **рабселькоровским движением,** вовлечение рабселькоров в повседневную работу РКИ, всемерная их защита от преследований явных и скрытых — одна из очередных задач РайКК-РКИ.

Ясно, конечно, что успешное выполнение РайКК-РКИ всех перечисленных выше задач возможно при условии самой тесной связи их в работе с районными комитетами партии, укомплектования наиболее квалифицированными силами (как партийными, так и беспартийными работниками) и систематическом непосредственном руководстве их работой со стороны ЦКК-НК РКИ республик и ЗККК-НК РКИ ЗСФСР.

РайКК-РКИ — фиксирующая свое внимание на вопросах хозяйственного и культурного переустройства на социалистических началах страны диктатуры пролетариата, РайКК-РКИ — **организующая всю пролетарскую общественность,** мобилизующая ее творческую инициативу на строительство социализма. РайКК-РКИ—**боевой орган,** сигнализатор партии (а не орган, «констатирующий» явление после того, как оно стало известно) — только лишь такая РайКК-РКИ может содействовать выполнению важнейшего решения XVI с'езда партии о всемерном укреплении района, как основного звена в соцстроительстве, развертывании социалистического наступления и успешной мобилизации масс «на четкое выполнение всеми государственными, хозяйственными, кооперативными организациями решений партии об обеспечении боевых большевистских темпов соцстроительства и выполнения пятилетки в четыре года».

С. ШАВЕРДОВА.

Чистку низового аппарата—в центр внимания

Решением президиума ЗККК ВКП(б) чистка низового соваппарата приостановлена до ноября

Решение это вызвано, главным образом, наличием недочетов и искривлений в проведении чистки низового соваппарата. Наличие этих недочетов и искривлений зафиксировано специальным обследованием, произведенным Заккомиссией по чистке соваппарата; надо полагать, что не избежали таких промахов и другие округа, не захваченные обследованием.

В отдельных районах (Молла-Гюргчайский в Армении и Морозинский в Азербайджане) имели место случаи **использования чистки низового аппарата классово-чуждыми элементами** в целях дискредитации честных беспартийных работников и твердых выдержанных партийцев. Так, например, в Морозинском районе (Бакинский округ) из 11 прошедших чистку коммунистов вычищено было 7 человек без каких - либо веских для этого оснований.

Наблюдались промахи и недочеты и иного порядка.

К важнейшим из них надо отнести недостаточно живое руководство и отсутствие инструктирования со стороны руководящих чисткой центров **и слабую мобилизацию партийных и комсомольских кадров и советской общественности вокруг задач чистки.**

А некоторые партийные и районные комитеты умудрились совсем не заниматься чисткой низового аппарата, повидимому, полагая, что это их не касается (Зестафонский районом в Грузии, Шемахинский — в Азербайджане). В ряде районов проморгали подготовку на место вычищенных кадров рабочих-выдвиженцев и батраков, бедняков и колхозников.

Нашлись и такие районы, где проверкомы составлялись спустя рукава, в результате чего в них пробирались **недостаточно опытные и мало авторитетные работники;** порой в проверкомах отсутствовали представители профсоюзов и администрации (Цхинвали, Шемахинский район и т. д.). И, наконец, в **подавляющем большинстве районов чистка была начата без проведения предварительной подготовительной работы** (изучение работы аппарата, выявление конкретных недочетов работы, собирание материалов, жалоб и т. д.).

Не обошлось дело и без курьезов, граничащих иногда с проявлением откровенного головотяпства.

В Зестафонском районе (Грузия) при чистке низового соваппарата не было вычищено ни одного сотрудника. **Все оказались стопроцентными ценными советскими работниками.** Надо только представить, что за блиаорукие люди сидели в проверкоме этого района.

Характерно, что на заседаниях зестафонского президиума райкома **ни разу не обсуждали вопросов, связанных с чисткой низового соваппарата.** В этом же районе были из председателей проверкома на вопрос, почему не подвергаются чистке коммунисты, ответил:

— Коммунисты будут проходить чистку соваппарата **на закрытом партсобрании.**

А в Аллавердском районе (Армения), к этому вопросу подошли совсем иначе. Там «вычистили» из соваппарата **80 проц. коммунистической прослойки.** Гласная чистка производилась в каждом селе **отдельно,** без привлечения крестьян от окружающих поселений. В Молла-Гюргчайском районе председатель проверкома (член ВКП (б) подпал **под влияние** группы местных кулаков.

Д—ЦЕВ.

Советское Закавказье

Строительство в ССРА

УСКОРИТЬ УСТРОЙСТВО ОБОРУДОВАНИЯ НА ЛЕНИНАКАНСКИХ НОВОСТРОЙКАХ

ЛЕНИНАКАН, 25. (Наш кор.). Армгосстрой получил задание построить в текущем году в Ленинакане ряд зданий, общей стоимостью в 2 млн. руб. Однако, **вследствие недостатка в строительных материалах и позднего получения соответствующих проектов, к постройке некоторых зданий до сих пор не приступлено. Так, до сих пор не начата постройка зданий для диспансера и горсовета.**

Закончены постройкой городские конюшни и коровники, обошедшиеся в 30 тыс. руб. Заканчивается постройка двух домов и универсального магазина. На это **строительство, законченное на один месяц раньше срока, затрачено 150 тыс. р.** Строится здание второй гостиницы, стоимостью в 230 тыс. руб. С некоторым опозданием заканчивается постройка спиртного завода, стоимостью в 125 тыс. руб. В ленинаканском совхозе строятся конюшни на 800 голов скота. Постройка этих конюшен обходится в 300 тыс. руб. Тут же строятся 7 силосных ям и две силосные башни.

В Ленинакане строится также фабрика-кухня, на что отпущено 105 т. руб. К сожалению, местный банкоп, непосредственно заинтересованный в строительстве фабрики-кухни, не уделяет этому достаточного внимания.

Армгосстрой заключил договор с тифлисским механическим заводом им. Ладо Сухишвили на устройство канализации, водопровода и паропровода в гостинице, спиртном заводе и др. постройках. **Но к этим работам пока не приступлено. Необходимо ускорить устройство оборудования.**

СТ. КАЛАГЕРАН РАСШИРЕНА

КАЛАГЕРАН, 25. (Наш кор.). Как уже сообщалось в «Заре Востока», в начале текущего строительного сезона было приступлено к расширению станции Калагеран Зак. ж. д. В настоящее время **почти все основные работы по расширению станции закончены.** Совершенно закончена укладка дополнительных станционных путей на протяжении более 600 метров. Выполнена на 100 проц. каменная кладка и покрытие крыши большого пакгауза, который на-днях будет сдан в эксплоатацию.

Заканчиваются постройкой еще два больших склада. Один из них предназначен для Дзорагеосстроя. Сейчас идет очистка места снесенных старых складов для укладки подъездных путей к новому пакгаузу и складам.

Кроме этого, восстановлены размытые летом сильным ливнем железнодорожные пути и на протяжении более километра в разных местах проводятся берегоукрепительные работы. Благодаря всему этому **сейчас пропускная способность станции значительно увеличилась и не наблюдается скопления составов.**

Ни газет, ни журналов

(Письмо из сел. Кяфтарлы).

Кяфтарлинское почтовое отделение газеты и журналы получает через Ленинаканский от ленинаканской почтово-телеграфной конторы. Последняя работает так неаккуратно, что подписчики газет или вовсе не получают их, или получают с большим опозданием. Подписчик журнала «Медицинская книга», выписавший журнал с 1 января, до сих пор не получил ни одного номера. Не получили ни одного номера и подписчик бюллетеня ЦК союза медсантруд, при чем бюллетень также выписан с 1 января. Несколько счастливее подписчик пионерской газеты «Пионер-Канч». Он выписал газету с 1 апреля по 1 октября. Четыре месяца он получал газету, но в августе не повезло: высылку газеты почему-то прекратили. Подписчики «Молодого Рабочего», выписавшие газету с 1 сентября, не получили ни одного номера. «Рабочая Правда», выписанная с 1 августа, до сих пор не дошла по назначению. Остальные газеты получаются с опозданием и с большими перерывами.

Не везет и телеграммам.

Депеша, поданная в Тифлисе, получается в Кяфтарлы через три дня, а письмо из Тифлиса в Кяфтарлы доставляется через день.

Наблюдается, кроме того, такое явление в работе почты: очень часто корреспонденции, адресованные в один район, отправляются в другой, откуда снова высылаются в Ленинакан для доставки на место.

Необходимо обследовать почтовые учреждения Ленинакана и Кяфтарлы и устранить все эти недочеты.

Г. Я. ПАНИКСКИЙ.

Мобилизация водохозяйственных инж.-техн. работников

БАКУ, 24. (ЗТА). Для выполнения расширенной программы водохозяйственных работ в Азербайджане **совнарком АССР об'явил мобилизованными всех водохозяйственных инженерно - технических работников, а также 50 проц. лиц, окончивших в АССР учебные заведения по гидротехнической специальности. Мобилизация об'является сроком на один год.** Совнарком решил пересмотреть ставки специалистов водного хозяйства в сторону повышения и установить деление по поясам, в соответствии с климатическими условиями.

Органам кооперации предложено усиленно снабжать промтоварами и продуктами водохозяйственных работников. **Инженерно - технические работники Азводхоза в этом отношении приравниваются к рабочим.**

Совнарком также постановил ввести выдачу специалистам разницы между ставкой соцстраха и получаемым окладом в случае болезни.

По краю

◆◆ **Для усиления работы ЦРК по перерегистрации заборных книжек** профсоюзы Баку мобилизовали 160 чел. членов профсоюзов до окончания работ по перерегистрации.

В помощь Азрыбе и Азрыбаксоюзу профсоюзы мобилизуют 30 рабочих с 25 сентября до 1 января т. е. на все время осенней путины.

◆◆ **Урожай орехов.** По Лагодехскому району небывалый урожай орехов (грецких и фундуков) и каштанов. Сбор орехов заканчивается.

◆◆ **Ремонт дорог.** Телавский райисполком приступил к ремонту шоссейной дороги Телав—Ахмета и Телав—Кварели.

◆◆ **Курсы шоферов.** Автодором в Кутаисе открыты шестимесячные курсы шоферов на 80 чел.

Рабкоровская бригада радиогазет в РКИ

Вчера об'единенная рабкоровская бригада тифлисских радиогазет посетила ГрузРКИ и имела продолжительную беседу о взаимоотношениях РКИ и радио. Бригада указала, что РКИ и хозяйственные организации слишком мало уделяют внимания заметкам радиокоров. Заметки рассеиваются медленно, наблюдаются бюрократические отписки. В течение трех месяцев не поступили ответы от 46 организаций. Представители радиогазет в об'единенное бюро жалоб при ЗакРКИ не включены.

Представители РКИ согласились с тем, что РКИ уделяет больше внимания печатным газетам и упустила из виду радио, которое сейчас в связи с районированием приобретает особенно важное значение. Бригаде было обещано, что **РКИ примет ряд конкретных мер для усиления расследовательской работы по заметкам радиокоров.** В частности, РКИ обратится по этому поводу с особым циркулярным письмом ко всем хозяйственным организациям и вновь организуемым районным РКИ. Представители радиогазет будут включены в бюро жалоб РКИ.

ОБМЕН ЗАБОРНЫХ КНИЖЕК

С 1 по 15 октября будет производиться обмен старых заборных книжек на новые.

Граждане, не получившие сентябрьской нормы товаров, имеют возможность получить товар по старым заборным книжкам, а затем обменять их на новые в установленные сроки.

В городе открывается 50 пунктов, в которых будет производиться обмен старых заборных книжек на новые.

Иммунный скот погибает

Мы уже сообщали (З. В.» 15 сентября), что на табахмельской противочумной станции из-за недостатка фуража **голодает несколько сот голов иммунного скота.** С тех пор прошло десять дней а фураж станции все же не доставлен. Скот продолжает голодать.

Снабжающие станцию фуражем органы—ветер. отдел Наркомзема Грузии и кормопоставодство—не наладили до сих пор бесперебойного снабжения станции фуражем.

Такое отношение к снабжению скота противочумной станции недопустимо.

Необходимо немедленно наладить снабжение станции фуражем и привлечь к ответственности головотяпов, по вине которых ценный иммунный скот лишен фуража и может погибнуть от голода.

Новое здание железнодорожной почтовой конторы в Тифлисе.

„Пятилетка в 4 года"

Борьба за оформление подписки

ЧЕМ ШИРЕ РАЗВЕРТЫВАЕТСЯ ОБСЛЕДОВАНИЕ, ТЕМ ЯРЧЕ ВЫРИСОВЫВАЕТСЯ БЕЗДЕЯТЕЛЬНОСТЬ КОМСОДОВ ПРИ УЧРЕЖДЕНИЯХ И ТЕМ ЯСНЕЕ СТАНОВИТСЯ, ЧТО ПРОФОРГАНИЗАЦИИ СЛИШКОМ МАЛО И СЛИШКОМ ПЛОХО РАБОТАЛИ ДЛЯ РАЗ'ЯСНЕНИЯ МАССАМ ОБЩЕСТВЕННО - ПОЛИТИЧЕСКОГО ЗНАЧЕНИЯ ЗАЙМА «ПЯТИЛЕТКА В ЧЕТЫРЕ ГОДА».

ТРЕТИЙ ДЕНЬ.

Борьба за оформление подписки по займу «Пятилетка в 4 года» продолжается. Неоформленных подписок слишком много, больше, чем можно было ожидать. Еще больше подписок, которые не оформлены полностью. Чем больше расширяется обследование и чем больший круг учреждений захватывается им, тем больше головотяпства и непонимания политического значения займа обнаруживают бригады и все яснее становится, как мало и как плохо профессиональные организации работают для реализации займа «Пятилетка в 4 года».

Не всегда и не везде бригадиров встречают предупредительно. Были случаи, когда бригадирам приходилось преодолевать грубость, недружелюбие, сопротивление отдельных работников. Так, в Груз. Осоавиахиме бухгалтер Амилахвари на просьбу заполнить анкету ответил:

— Надоело давать справки.

Здесь бригадирам пришлось затратить много труда, чтобы добиться ответов на вопросы анкеты, и все таки им не удалось выяснить всего. К тому же бухгалтер не дал своей подписи под «полузаполненной» анкетой, и подпись пришлось взять у менее ответственного работника.

В сел.-хоз. институте бригады не могли ничего выявить, несмотря на настойчивые просьбы и требования: бригадам пришлось только констатировать «грубость, головотяпство и волокиту» некоторых работников в этом учреждении.

— В процессе обследования выявлены также учреждения, в которых ничего не знают о ходе подписки, например — артель «Оджахури Квеба», 2-ая амбулатория (Авлабар, Кахетинская ул. № 2), 4-ая и 5-ая женская консультация и другие.

В тифлисском опытно-культурном десяти́ществе только с приходом бригад вспомнили о займе «Пятилетка в 4 года», обещав оформить подписку и сделать первый взнос в ближайшие дни; в Союзтабаке также сообщили, что комсод только недавно стал «раскачиваться».

Исключительный по нелепости факт обнаружила бригада в месткоме 4-го района домовых рабочих. Зам. предместкома т. Григорьян уже давно собрал деньги, но не вносил их, так как, мол, в Госбанке ему сказали, что меньше 50 руб. касса не принимает.

Особо следует отметить отношение к займам группы одиночек союза рабис; подписка здесь составила 4.790 рублей, но до последних дней никто не внес ни одной копейки.

Проверка хода реализации займа показывает, что нашим комсодам и профессиональным организациям надо серьезно поработать, чтобы довести до конца и выполнить одну из основных ответственных кампаний, которая должна влить в бюджет крупные суммы для социалистического строительства.

ПОСТРОИМ СОВЕТСКИЙ ДИРИЖАБЛЬ

Вносят и вызывают

Группа сотрудников стройсектора Закгосплана внесла 52 руб. и вызывает сотрудников ЗНС и остальных секторов Закгосплана.

Тов. Литагин по вызову т. Чеснокова внес 5 рублей и вызывает т. т.: Каволяна Г. (Закхлопком), Будугова Л. (Закстекстиль), Андгуладзе Н., Пивоварова Г., Скыба Г., Сепертеладзе Г., Мирзашвили Г. (Союзтабак), Нариняна А., Геннер П., (Наркомторг) Михайлова А. (Госуат), Ардазнани В. и Баншвили Г (Грузтабтрест).

Тов. Зарембо Б. внес по вызову т. т. Ивандис и Гулиева 5 рублей и вызывает т. т.: Картовенко Ф., Гигаури А., Гегенава С., Джапаридзе А., Гасневу З., Дарбинян П., Амиранашвили Ш. (СХН Грузии), Брыля Ф., Купака А., Шахдинарова С., Выборнева В., Махарадзе Т. (Зак. Лесн. инст.), Приходько В., Шаблоовского Б., Чанчарадзе Г., Мареледзе Ш., Георгобнани Т., Сапович Р. (Зак. Субтропич. инст.).

Группа студентов III курса Зак. гос. вет. института внесла 5 рублей и вызывает студентов всех трех курсов ЗГВИ и отдельно: директора ЗГВИ проф. Массино, помдиректора по учебной части тов. Шарумова и пом. директора по хоз. части т. Багдасарова, каждого на 10 руб., весь профессорско-преподавательский состав Зак гос. вет. института и все вузы ССР Армении.

Тов. Нагиев М. внес 5 руб. и вызывает т. т.: Саркисяна Л., Сафаряна, Тагиеву (Зак. Наркомфин), Рувинского, Тепенкова, Ртвеладзе, Лордкипанидзе, Иоссе, Мочтабая, Такашвили (Зак. Госстрах), Нагиева Д., Джафарлинского, Мамед-ага (Азполеводсоюз), Мамедханова, Эффендиева С., Гусейнова, Рустамбейли Г. (Аз. ЦИК), Алекперова М., Асланова А., Мирза-заде Сафар-Ализаде, Гаджиева М., Алиева С. (Карягинск. район АССР), Эфендиева В., Алиева Т. Аз. РКИ), Алибабаева, Агаева Б., (Аз. Совнарком), Султанова Г., Халилова М. (Зак. НКФ), Мустафаева Б., Белибекова и Кулибекова (Нах. ССР).

25 сентября к 4 час. дня всего поступило в фонд постройки дирижабля им. «Правды» 1.143 р. 40 коп. Деньги внесены в закавказскую контору Госбанка СССР; текущий счет № 2889.

Шахматный отдел № 37 (126)

Под редакцией Н. Т. Сорокина

Задача

Карл Шульц

из „Neue freie Presse" 1930 г.

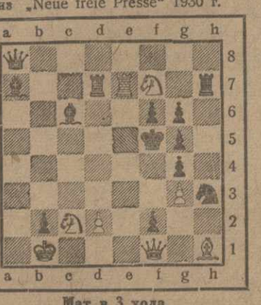

Мат в 3 хода

Французская

Белые Рихтер (Германия) **Черные Абрамович** (Латвия)

Играна в турнире наций в Гамбурге.

1. e4 e6 2. d4 d5 3. Кc3 Кf6 4. Сg5 d:e4 5. К:e4 Сe7 (лучше 5...Кbd7) 6. С:f6! С:f6 7. Кf3 Кd7 8. Сd3 0-0 9. Фe2 c5 10. 0-0-0! (с тем, чтобы ценою пешки, создать прямую атаку на короля) 10... c:d4 11. g4! g6 12. h4 Сg7 13. h5 Лe8 14. h:g6 h:g6 15. g5 e5 16. Лh4 Кf8 17. Лdh1 Сf5 18. Фf1! Лc8? (не спасало партии и другие продолжения) 19. Лh8+! С:h8 20. Л:h8+ Кр:h8 21. Фh1+ Кh7 22. Кf6 Крg7 23. Фh6+ и черные сдались.

Сильно и красиво проведенная белыми партия!.

ШАХМАТНАЯ ХРОНИКА

★ **Турнир мастеров.** Сегодня, в 5½ часов вечера, в колонном зале Совпрофа Грузии состоится торжественное открытие и **первый тур** турнира мастеров. Участвуют: от Украины мастера **Селезнев и Раузер**, от Узбекистана, мастер **Фрейман** и от Закавказья, мастера: **Гоглидзе Ненароков, М. Макогонов.** После жребия номера участников распределились в следующем порядке: 1) Гоглидзе, 2) Селезнев, 3) Раузер, 4) Макогонов, 5) Ненароков и 6) Фрейман. Таким образом, в первом туре играют: Гоглидзе с Фрейманом, Селезнев с Ненароковым и Раузер с Макогоновым. Игра будет происходить шесть раз в неделю, с 6 до 12½ часов ночи.

Хроника

● **1 зак. с'езд гинекологов и акушеров.** 21 сентября закончился зак. с'езд гинекологов и акушеров. О'езд был занят разрешением целого ряда чрезвычайно важных как с чисто медицинской, так и общественной точек зрения вопросов: состояние профилактической помощи в Армении, Азербайджане и Грузии, сугубо вредное влияние ряда социальных заболеваний (как малярия, туберкулез и т. д.) на беременных женщин и на потомство.

Следующий с'езд назначен в Баку в 1933 году весною.

● **Приезд Г. Вейсс.** Член германской компартии, рабочий-строитель, из Лейпцига т. Гейц Вейсс приехал в Тифлис. Тов. Вейсс ознакомится с индустриальным и культурно-бытовым ростом ЗСФСР, для чего посетит фабрики и заводы Тифлиса и Баку, научные и общественные учреждения. Из ЗСФСР т. Вейсс выедет в Сталинград.

● **Перевозка овощей.** Для перевозки овощей предполагается провести мобилизацию всех перевозочных средств города, а также использовать трамвай. Вопрос о мобилизации перевозочных средств ставится Ерконом перед Тифлисским советом.

● **Починка обуви.** Ерконом возбудил вопрос о выделении ему необходимого количества кожи для починки обуви пайщиков. После получения кожи Ерконом рассчитывает открыть новые починочные мастерские.

ДЕКРЕТЫ и ПОСТАНОВЛЕНИЯ

ПОСТАНОВЛЕНИЕ № 282.
СОВЕТА НАРОДНЫХ КОМИССАРОВ ЗСФСР

О предельном возрасте учеников в кустарных и ремесленных промыслах.

На основании примечания 3 к приложению 1-му к положению о промысловом налоге с частных предприятий и промыслов, утвержденному ЦИК и СНК СССР 2 сентября 1930 г. («Известия ЦИК и СНК СССР» от 9 сентября 1930 года, № 240), Совет народных комиссаров ЗСФСР постановляет:

1. Установить для учеников, не включаемых в число наемных рабочих при обложении кустарных и ремесленных промыслов, предельный возраст в 20 лет.

2. Ввести в настоящее постановление в действие с 1 октября 1930 г.

Зам. председателя Совета народных комиссаров ЗСФСР М. ЕГИАЗАРЯН.

Врид управляющего делами Совета народных комиссаров ЗСФСР А. БАНОВИЧ.

24 сентября 1930 года.

Тифлис—Дворец.

ПОСТАНОВЛЕНИЕ № 283.
СОВЕТА НАРОДНЫХ КОМИССАРОВ ЗСФСР

Об установлении твердых ставок промыслового налога для предприятий и кустарных и ремесленных промыслов.

На основании ст. 5 положения о промысловом налоге с частных предприятий и промыслов, утвержденного ЦИК и СНК Союза ССР 2 сентября 1930 г. («Изв. ЦИК и СНК СССР» от 9 сентября с. г., № 240), Совет народных комиссаров ЗСФСР постановляет:

1. Установить нижеследующее расписание местностей и твердых ставок промыслового налога:

РАСПИСАНИЕ ТВЕРДЫХ СТАВОК ПРОМЫСЛОВОГО НАЛОГА ПО МЕСТНОСТЯМ ЗСФСР.

КЛАССЫ МЕСТНОСТЕЙ	Годовые ставки налога в руб. I раз.	II раз.	III раз.	IV раз.	V раз.	VI раз.
1. (г. Тифлис и г. Баку с промысловыми районами и пригородами)	24	64	96	192	500	700
2. (г. Батум, Гянджа, Кутаис, Ленинакан, Сухум Эривань)	18	48	72	144	375	550
3. (Прочие города)	12	32	48	96	250	425
4. (Все остальные местности).	6	16	24	48	125	300

2. Настоящее постановление ввести в действие с 1 октября 1930 г.

3. С введением в действие настоящего постановления отменить постановления Совета народных комиссаров ЗСФСР:

а) от 28 марта 1930 г. «Об установлении твердых ставок государственного промыслового налога при обложении личных промыслов» (Собр. Узак. ЗСФСР, 1930 г., № 7, ст. 88).

б) ст. 3 и ст. 4 постановления от 27 июня 1930 года «О проведении в жизнь постановления СТН СССР от 2 июня 1930 года о кустарной промышленности и промысловой кооперации» (Собр. Узак. ЗСФСР, 1930 г., № 13, ст. 151).

Зам. председателя Совета народных комиссаров ЗСФСР М. ЕГИАЗАРЯН.

Врид управляющего делами Совета народных комиссаров ЗСФСР А. БАНОВИЧ.

24 сентября 1930 года.

Тифлис—Дворец.

Строительство ФЗУ

Президиум Зак. ВСНХ удовлетворил ходатайства Закдесбумтреста о переброске неизрасходованных на строительство ФЗУ в Тифлисе 65.000 руб. для постройки боржомского ФЗУ. Зактекстилю предложено форсировать строительство ФЗУ в Ленинакане.

АЛЛО! СЛУШАЙТЕ!

27 СЕНТЯБРЯ

8.30—рабоч. поздень, орг. КО СПСГ, новости дня; концерт. 18—пер. для детей на груз. яз. 18.25—радиогазета на груз. яз. 19.05—передача для деревни: концерт грузинской музыки (40 м.); беседа агронома «Полеводство» на груз. яз. (20 м.); поверка времени. 20.05—журнал «Красный физкультурник» по радио на груз. яз. 20.30—беседа «Как орг. сбор и заготовку утильсырья в деревне» на русск. яз. 21.30—трансляция концерта. Последние новости.

СПРАВОЧНЫЙ ОТДЕЛ

ИЗВЕЩЕНИЯ

Позже 2 часов дня извещения не принимаются.

★ **Культпоход ЦК КП (б) Г** предлагает нижепоименован: т.т. штатн. пропагандистам ЦК сообщить в культпоход ЦК, в каком районе, на какой работе или где учатся в данное время—из Ахалцихи: Айрапетян Ар., Карапетян Полак, Мурадов Паша, Абрамов П., Гигашвили; из Ахалцихи: Багиров Г., Кадейшвили К. Хачикян К.; из Тифлиса: Кочаров З., Шихлинский, Кахидзе П., Гвенцадзе И., Стуруа Ар., Гулобаташвили С., Цуцкиридзе Арчил, Мамаладзе; из Кахетии: Кинтрадзе П., Гулавшвили Иос., Бегиджанов К., Сенаквашвили С., Цхиквадзе Вардан, Гамова О.; из Гори: Гоголадзе Ш., Татаев И., Елиозашвили Я., Гваламадзе Т., Цинцадзе Ф.; из Кутаиса: Звиаладзе И., Каландзе С., Беруашвили С., Буркадзе Ш. Чалидзе Г., Магенейшвили М., Кухалейшвили Ш., Чабукиани Ражд., Нацтадзе И., Кобиладзе Рубен, Метревели С., Каязашвили Юлия; из Озургети: Прущдзе Гр., Габричидзе Иос., Мамаладзе М., Варамидзе Бенна, Симанишвили З.; из Сенаки: Цулуа Амв. Любакидзе Г., Цхакая Нас.; из Зугдиди: Хубулава Ник., Кезуа Иона, Чиковани Самс., Цхакая Бондо; из Поти: Баркалая Леон, Меклашвили Н.; из Сванетии: Хоштария Грамитон; из Юго-Осетии: Тваури Георг., Джиоев, Бегоев В.

★ **Распредотдел ЦК КП (б) Г** к сведению т.т., вошедших в счет «1000» в с.-х. вузы, об'являет, что они могут остаться на учебе в закавк. с.-х. вузах. Желающие должны явиться в распредотдел ЦК (комн. № 50).

★ **В ЗИМИ** каждый четный день декады, с 11 до 1 ч. дня, у тов. Локсина, производится регистрация чл. НТО. а также запись новых.

★ **ЗИМИ.** Сегодня, в 6 час. веч., общ. собр. всех студ., сонм. с вновь принятыми. Желательно присутств. преподавателей. В виду важности вопросов явка обязат.

★ **ЗИИПС.** Сегодня, в 6 час. веч., в клубе ТЮЗ (Плехан. просп., 103), общ. собр. студ. Присутств. обязат. и без опозд.

★ ЦКК КП (б) Г, сегодня, в 6 час. веч., в комн. № 7 вызывает т.т. Кадейшвили и Бурдиашвили.

★ **В распредотдел ЦК КП (б) Г,** комн. № 51, к тов. Чарквиани срочно вызываются т.т. Аветикян Б., Абрамов Гев. (сукон. фаб.), Габриелов К. (ОСГД), Стрижко Ал. (дирекция Зак. ж. д.), Кочаров Гр. (Госкинпром), Ошакашвили (Закдор. ОА), Тараяа С. (Закшпка), Шавшвили Ф. (верх. суд).

★ **В агитмассотделе ЦК КП (б) Г** (комн. № 18), сегодня, в 18 час. дня, инструктивн. совещ., на которое обязаны явиться т.т.: Цхоревбашвили, Пирцхалава (Груз. ЦИК), Иовидзе (центр. архив), Чичинадзе (Груздортранс), Кобахидзе, Гваранмя (Полеводсоюз), Глонти (союз строителей), Сихарулидзе (союз с.-х. рабоч.), Чхеидзе (Шелкотрест), Буджиашвили (Грузмолоко), Бедия Макар (верховный суд), Гвилава (прокуратура), Цинцадзе (НКФин), Нарсия (СТО), Зиракашвили (трест совхозов), Джабадари (НКТруда), Чичинадзе (Цекавшпро), Комахидзе (ССТ) Камараули (НКПочтель), Бреговдзе (Закдесбумтрест), Коридзе Ал. (РЗ), Чхаидзе Г., Сирадзе И. (трамвай), Лежава Ной (ГПИ), Гегелава И. (отдел лесн. разр. ж. д.), Пирцхалава Ал., Твалчрелидзе Г. (медсантруд), Барламов Д. (упр. жел. дор.), Рухадзе Варл (нач. лес. правл. НКЗ), Кухалейшвили (управл. треста совхозов), Рамишвили (ЦКК-РКИ), Чубинидзе (ЦК ЛКСМГ), Елуцидзе Д. (Тушп), Мамеладзе С., Пакасашвили Г., Мебуке Г., Чочуа В., Лежава Н. (соц. страх).

★ **ЦК ЛКСМГ** категорически предлагает нижеследующим т.т., мобилизованным на педагогич. работу, в двухдневный срок явиться в ЦК (комн. № 4) к тов. Шахбатяну: **из райкома ЛКСМ им. 26 коммунаров:** Исакян Ш., Качарян Нина Амиргалян Марго, Степанян Арам., Абрамян Рузана, Карапетян, Петросян Юзик, Арташова Вера, Довлатян Армавир, Заварян Андроник, Хубулава С., Меликян Галуст, Лежава Ной, Терешян; **из Горрайона:** Джагания В. И., Натрошвили, Джиоладзе, Бугиашвили А., Авакян Гайк, Давтян Багарш, Дургарян З., Папазян В., Багдасарян Михаил, Уридий Акакий Джанджгава, Акопян Андрей; **из Ленрайона:** Курава Т. (из б. Ках. округа), Тодуа, Килоберия К., Сургуладзе Г., Морчиладзе М., Рцешелашвили, Медведкин Конст., Пацабадзе Леонтий, Такведшвили Мих.

КИНО-ТЕАТРЫ ГОСКИНПРОМА ГРУЗИИ

СОЛЕЙ — Нач. I с.-6, II-7.30, III-9, IV-10.30 — Новая американ. фильма „Капитан летающей черепахи" — На 1 сеанс все места 30 и 20 к.

Летн. ЭТЕРИ — Начало 1 сеанса в 8 ч. 10 м.

СПАРТАК — Нач. I с.-6, II-7.30, III-9, IV-10.30. Все места на I с. по 30 к. — Историческая трагедия в 7 частях по роману Густава Флобера „САЛАМБО"

Летн. АПОЛЛО (сад Дарбази). Нач. I с.-8, II-9.20, III-10.40 — Художественная фильма „КАВКАЗСКИЙ ПЛЕННИК" по М. Ю. ЛЕРМОНТОВУ. Постан. режис. Ивановского

Зимн. ДАРБАЗИ — Нач. I с.-7.30, II-9, III-10.30

Кино им. РОЗЫ ЛЮКСЕМБУРГ (б. Миньон) Начало 1 сеанса в 7 час. — Лучшая картина „НЕ ПО ПУТИ" Реж. М. Терещенко. 4622 В гл. ролях В. Ванин, Смирнин и Курагина

Летний кино ПАЛАС Начало 1 сеанса в 7 час. — Исключит. заграничная картина с участием Рудольфа Валентино „КРОВЬ и ПЕСОК"

В КИНО-ТЕАТРАХ СПАРТАК и СОЛЕЙ ВСЕ МЕСТА НА 1-ый СЕАНС—В 6 ЧАСОВ— 30 коп. 4623

ЗАКАВКАЗСКОЕ ОТД. ИНСТИТУТА ТЕХНИКИ УПРАВЛЕНИЯ НК-РКИ СССР ОТКРЫТ ПРИЕМ СЛУШАТЕЛЕЙ на курсы рационализации техники управления по секторам: рационализации, библиотековедения, счетоводства (русск. и грузин. отд.) Канцелярия открыта ежедневно с 6 до 8 ч. вечера. Ул. Махарадзе, № 4 5—1 5097

Потрясенные горем жена Варвара, Сын Жоржик, дочери Тамара, Кэто и Тина извещают родных и знакомых что сегодня, 26 сентября, в 5 час. веч., на Ново-Верийском кладбище состоится гражданская панихида в память Давида ЧЕЧЕЛАШВИЛИ 5185

Безутешная мать Александра, бабушка Елизавета, сестры Тамара, Анета и Тина, зятья Акакий Чачуа и Шалва Гамбашидзе извещают друзей и знакомых о безвременной кончине студента последнего курса политехнического института ВЛАДИМИРА (Вовы) ГЕОРГИЕВИЧА ДОНЖАШВИЛИ. Вынос тела из кв.—ул. Клары Цеткин, 117, сегодня, в 4 ч. 2989

СПИСОК СТУДЕНТОВ, ПРИНЯТЫХ В ЗАК. ХИМИКО-ТЕХНОЛОГИЧЕСКИЙ ИНСТИТУТ

Шапакидзе Давид, Шалишмелашвили Александр, Какабадзе Корнелий, Ломия Николай, Гведесиани Шалва, Церава Алексий, Гагуа Ксения, Микашавидзе Варлам, Хорава Игнатий (Ипат), Кенгисгон Наум, Джикидзе Василий, Сулаберидзе Антон, Мелия Сергей, Панцулая Иван, Свани Борис, Александров Виталий, Хечинашвили Елена, Хундадзе Автон, Сирадзе Нина, Саздадзе Кирилл, Поселидзе Давид, Чантладзе Шота, Асатиани Шалва, Ромадзе Антон, Бакрадзе Георгий, Чхаидзе Иван, Гарсеванов Михаил, Лорткипанидзе Шалва, Лорткипанидзе Николай, Деисадзе Кетевана, Сурмава Александр, Сулаберидзе Платон, Попхадзе Люба, Кобаладзе Епифан, Сулаадзе Мария, Губеладзе Абесалом, Квиташвили Ермалоз, Шенгелия Виктор, Лекава Иван, Кузубова Мария, Зотов Евгений, Иткина Зинаида, Перадзе Виктор, Агнашвили Александр, Берадзе Григорий, Челадзе Платон, Гигинейшвили Никита, Мамаладзе Епифан, Меликов Михаил, Шишниашвили Платон, Килаберия Ксения, Абрамян Сарануш, Абрамян Тигран, Отаришвили Иосиф, Шапатава Анксентий, Цхриханов Ерваид, Гиоргбиани Алексей, Сиамашвили Александр, Чанкветадзе Георгий, Деканосидзе Касиян, Зандукели Тамара, Никасадзе Константин, Ханикаева Вера, Якубович Тамара, Гачечиладзе Наталия, Папошвили Василий, Коридзе Мария, Попова Валентина, Коберидзе Нина, Айрапетов Александр, Сафаров Рубен, Адамян Мария, Акопян Меликон, Согомонян Елена, Кесеян Ананда, Качкачян Александр, Лусинян Петрос, Курганян Гигам, Айрапетова Ельга, Дадаян Арамаис, Адамян Аво, Заргарян Сурен, Цатурян Арташес, Троянская Вера, Рязанова Нина, Козлова Ольга, Грушенкова Евгения, Лунева Анна, Пряхина Виктория, Еленевская Екатерина, Чернега Анна, Иванова Вера, Платонов Давид, Геворков Антон, Шахназарова Маргарита, Агаджанова Рипсиме, Воробьева Мария, Нуриева Гюзара, Ецумова Нина, Мелкумян Паруйр, Бахтадзе Нина, Асатиани Галина, Кахидзе Махмуд, Санакоева Екатерина, Габуния Владимир, Мхитарян Лена, Ованов Павел, Турманидзе Максим, Чачинадзе Иван, Чхиквадзе Георгий, Ахвледиани Ольга, Маркарян Евгения, Сагарейшвили Григорий, Попхишвили Окроцир.

1. Принятые студенты обязаны пройти регистрацию в канцелярии Института не позднее 28 сентября и прикрепиться к той или иной специальности. В противном случае будут механически исключены. Регистрация касается также и старых студентов.
2. Занятия на всех курсах начнутся 1 октября.

АДМИНИСТРАЦИЯ

Тифлисское „СОЮЗБУМАГА" Отделение настоящим доводит до сведения, что Отделение СОЮЗБУМАГИ с 26-го сентября 1930 г. ПЕРЕДАЕТСЯ ПРОМСТРОЙСНАБУ при ГРУЗГОСТОРГЕ, с какового числа просим всех потребителей бумаги по всем вопросам снабжения бумпродукцией обращаться непосредственно в сектор бумаги Промстройснаба при Грузгосторге по адресу: г. Тифлис, ул. Джорджиашвили, дом № 2 (быв. помещение Союзбумаги). Заинтересованные организации, имеющие к Союзбумаге какие-либо претензии, могут пред'явить таковые уполномоченному Союзбумаги по ликвидации тов. Тарасову до 10-го октября с/г., после чего никакие претензии приниматься не будут.

Уполномоченный по ликвидации Отделения Союзбумаги — Управление Промстройснаба при Грузгосторге 2—1 5176

Каждый член партии, рабочий - активист, работник культфронта, культармеец, колхозник, комсомолец ДОЛЖЕН ЧИТАТЬ большую ежедневную, единственную в СССР газету, широко освещающую ВСЕ проблемы культурного СТРОИТЕЛЬСТВА

ЗА КОММУНИСТИЧЕСКОЕ ПРОСВЕЩЕНИЕ орган ЦК союза работников просвещения СССР. Под редакцией: А. Аболина, А. Бубнова, О. Волжиной, П. Ионова, Н. Крупской, А. Ольшевца, М. Эпштейна. Ответ. редактор П. Ионов.

С 1-го ОКТЯБРЯ ВЫХОДИТ ЕЖЕДНЕВНО. Условия подписки с 1-го октября на 12 мес.—8 руб., на 6 мес—4 р., на 3 мес.—2 р. 25 к., на 1 мес.—75 к.

ОСВЕЩАЕТ все боевые вопросы культурной революции: кадры ликвидации безграмотности, всеобщее начальное обучение, политехнизацию школы в городе и деревне, клуб, изба-читальня, библиотека, заочное обучение, физкультура, перестройка быта. Широко освещает вопросы науки искусства, литературы, театра, кино и вопросы культстроительства в национальных республиках.

БОРЕТСЯ за коренную перестройку всей системы народного образования, за единый план культурного строительства, за массовые культпоходы.

ОРГАНИЗУЕТ массы на борьбу за развертывание культурной революции в городе и деревне за большевистские темпы на всех участк. культур. фронта.

„Популяризуйте и внедряйте газету „ЗКП" среди культармейцев и актива рабочих вашего предприятия, ставьте на обсуждение культактива и на общих собраниях рабочих вопросы дня, отражаемые газетой, и выделите ядро культкорреспондентов для связи с редакцией „ЗКП" по вопросам культработы вашего коллектива, а также для содействия редакции. Газета „ЗКП" должна быть в библиотеке, читальне, красном уголке, клубе и других местах культурного обслуживания рабочих масс".

(Из письма МОСПС всем фабзавместкомам Москвы и области 15 августа 1930 года).

Подписку сдавайте: уполномоченным и организаторам подписки и почт. учреж., письмоносцам и киоск. „Союзпечать" и на ст. жел. д. В Москве подписка принимается: ул. Герцена, 10—Отделу распространения газеты „ЗКП". 5183

Издательство „ЗАРЯ ВОСТОКА" ВЫХОДИТ НЕПРЕРЫВНО

ОТКРЫТА ПОДПИСКА НА ОКТЯБРЬ

ЗАРЯ ВОСТОКА Орган Заккрайкома ВКП (б) и Зак. ЦИК ПОДПИСНАЯ ПЛАТА На 1 месяц—1 рубль; на 3 месяца—3 рубля.

МОЛОДОЙ РАБОЧИЙ Орган Закрайкома ВЛКСМ ПОДПИСНАЯ ПЛАТА: На 1 месяц—50 коп.; на 6 месяцев—3 рубля; на 3 мес.—1 р. 50 коп. на 12 месяц.—6 рублей

НА РУБЕЖЕ ВОСТОКА Орган Зак. ассоциации пролет. писателей ПОДПИСНАЯ ПЛАТА На 1 месяц—50 коп.; на 6 мес.—2 р. 50 к.; на 3 месяца—1 р. 25 к. на 12 мес.—5 рублей.

ЗА СОВЕТСКУЮ ФИЗКУЛЬТУРУ Орган ВСФК при ЦИК ЗСФСР ПОДПИСНАЯ ПЛАТА: На 1 месяц—25 ко