Пролетарии всех стран, соединяйтесь!

ЗАРЯ ВОСТОКА

Год издания 10-й

ОРГАН ЗАККРАЙКОМА ВКП (б) И ЦИК ЗСФСР

СЕГОДНЯ — 13 годовщина расстрела 26 бакинских комиссаров

Воскресенье, 20 сентября 1931 г. № 259 (2421)

ВЫХОДИТ НЕПРЕРЫВНО

Память о героях Бакинской коммуны живет в сердцах трудящихся

ЦК КП (б) А

13 лет тому назад английские империалисты, организовавшие борьбу против Советского союза, проводившие интервенцию в Закавказье, поддерживаемые антисоветскими партиями, зверски растерзали 26 бакинских комиссаров.

Это убийство—одна из позорнейших, гнуснейших страниц деятельности дашнаков, грузинских меньшевиков и муссаватистов, активно прислуживавших британскому военному командованию и реакционному черносотенному офицерству.

Убийство лучшего борца и пролетарского революционера Степана Шаумяна явилось тяжелым ударом для пролетариата всего Закавказья, для всего рабочего класса СССР, для всей коммунистической партии.

Память о погибших героях живет в сердцах трудящихся—строителей социализма—продолжателей дела, за которое боролась Бакинская коммуна.

В день открытия в столице Советской Армении памятника Ст. Шаумяну—Заккрайком ВКП (б) выражает твердую уверенность в том, что рабочий класс, колхозники, бедняцко-середняцкие массы ССРА в неразрывном союзе с другими народами Закавказской Федерации, под руководством коммунистической партии будут неуклонно крепить диктатуру пролетариата, национальный мир и одержат решающие победы на всех участках социалистической стройки.

Да здравствуют трудящиеся ССРА!

Да здравствует КП (б) А!

ЗАККРАЙКОМ ВКП (б)

ПОД ЗНАМЕНЕМ РАЗВЕРНУТОГО СОЦИАЛИСТИЧЕСКОГО НАСТУПЛЕНИЯ

Третий решающий год пятилетки, являющийся годом завершения построения фундамента социалистической экономики, принес ряд новых колоссальных побед пролетариям и колхозным массам Советского союза. Один за другим уже вступили в строй гиганты индустрии и важнейшие предприятия из числа 518.

Колоссальны успехи в области реконструкции сельского хозяйства. И в сельском хозяйстве обеспечен перевес социалистических элементов.

Тракторы, сложные сельскохозяйственные машины решительно меняют весь характер сельского производства.

Перед рабочим классом Советского союза стоит задача в исторически минимальный срок догнать и перегнать передовые страны капитализма. А на этом пути стоят немалые трудности. XVI партийный с'езд указал, что «основными условиями успешного и скорейшего преодоления этих трудностей является ускорение темпов социалистического строительства и развернутое наступление на капиталистические элементы по всему фронту». Отсюда упорная борьба пролетариев за боевые темпы, за овладение техникой, за сочетание передовой капиталистической техники с социалистической организацией труда.

Начинающаяся сегодня декада индустриализации должна исходить из этой общей политической установки, сочетаясь с конкретными практическими мероприятиями.

«День индустриализации», введенный по собственной инициативе передовых рабочих, является величайшим трудовым праздником, ярким выражением коммунистического отношения к труду». («Правда»). Боевая задача начавшейся декады индустриализации — это дальнейшее развертывание социалистического соревнования, его детища — ударничества и укрепление новой ступени социалистического соревнования —ударничества, на конкретные цели.

Декада индустриализации — это неотъемлемое условие декады индустриализации—это максимальная мобилизация пролетариев и колхозных масс вокруг шести исторических указаний т. Сталина. Не общей трескотней, беспредметными резолюциями, а конкретной борьбой за конкретные показатели должна ознаменоваться эта работа.

По тяжелой промышленности в Закавказье мы имеем сейчас отставание. Нефтяная промышленность изо дня в день недодает стране тысячи тонн нефти. Надо мобилизовать творческий энтузиазм масс вокруг конкретной программы борьбы за нефть. Надо поставить в пример рабочих и инженерно-технический персонал 2-го Краснознаменного Биби - Эйбатского района и совсем молодого советского промысла Карачухур.

Текстильная промышленность в августе месяце выполнила 71 проц. задания, а годовую программу только на 54,5 пр. Вся же легкая индустрия выполнила программу на 79,9 проц. в августе и по отношению к годовому плану на 57,6 пр. **Декада индустриализации должна дать в этом отношении сдвиг. Нужно добиться полнейшего выполнения программы по легкой индустрии.**

Борясь за большевистскую программу индустрии, нужно организовать массовую проверку состояния бытового и культурного обслуживания рабочих. **«В декаду индустриализации нужно создать субботники и провести их таким образом, чтобы рабочий почувствовал конкретные результаты: ремонт домов, дооборудование, чистка рабочих домов, общежитий, бараков, бань, прачечных, столовых, кухонь, закрытых распределителей, яслей, клубов, прополка и уборка урожая рабочих огородов и т. п.». («Правда»).**

Декада индустриализации, начинающаяся сегодня в Азербайджане и Армении, совпадает с днем 13 годовщины со дня убийства 26 бакинских комиссаров.

Бакинская коммуна была создана бакинским пролетариатом под непосредственным руководством 26-ти испытанных большевиков. Бакинскую коммуну контрреволюционные силы в свое время разгромили, но они не могли ее уничтожить. Коммунары вернулись за тем, чтобы построить мировой город нефти, чтобы стать вождем социализма на Востоке. В заложенной 26 комиссарами коммуне сейчас идет героическая борьба, приносящая одну победу за другой. Пролетарии нефтяного Баку выполнили нефтяную пятилетку за 2½ года.

В день памяти 26 комиссаров еще больше усилим борьбу за нефть, за хлопок, за колхозы. В декаду индустриализации под знаменами социалистической индустриализации, нанося сокрушительный удар всем разновидностям оппортунизма, опираясь на творческий энтузиазм, на волю и энергию масс, в борьбе за генеральную линию партии мобилизуемся на большевистскую реализацию указаний т. Сталина: **«Максимум в 10 лет догнать и перегнать передовые капиталистические страны в технико-экономическом отношении,—такова историческая задача».**

Эту историческую задачу решают пролетарии всего Союза, ее решают пролетарии нефтяного Баку, ее решают и победно завершат пролетарии Закавказской федерации.

НА ФРОНТЕ ОСЕННЕЙ ПОСЕВНОЙ—БЕЗ ПЕРЕМЕН

Сбор семфондов, ремонт с.-х. инвентаря, использование живой тяги—все еще не организованы

МТС вспахали под озимь 25370 га

СВОДКА ЗАКТРАКТОРОЦЕНТРА ПО МТС на 15 сентября

	Вспахано	%%
Улуханлинская	1844	184,4
Нахичеванская	2021	43,0
Али - байрамлинская	1209	40,3
Норашенская	1461	36,5
Агаринская	1820	30,3
Касум - измайловская	2447	16,3
Пушкинская	1307	14,5
Хачмасская	788	7,8
Борчалинская	712	7,1
Карягинская	631	7,0
Доллярская	764	6,9
Тертерская	604	6,0
Кюрдамирская	848	5,6
Ляхская	895	5,1
Уджарская	675	4,5
Сальянская	804	4,0
Акстафинская	669	4,0
Бардинская	318	2,9
Агджабединская	410	2,3
Лагодехская	102	1,7
Вагаршапатская	2759	—
Сардарабадская	2262	—
Караязская	20	—
Карадонлинская — нет сведений.		
Сабирабадская—нет сведений.		
Астрахан-базарская — нет сведений		
Давалинская — нет сведений		
Абашская — нет сведений		
Ланчхутская — нет сведений		
Итого	25370	10,1

Сведения по Сальянской, Тертерской, Доллярской МТС на 1 сентября.

На первом месте МТС Армении. Они выполнили 171,6 проц. плана, вспахав 685 га. На втором месте МТС Грузии: 10,6 проц. — 2.654 га. МТС Азербайджана выполнили 7,1 проц. плана—15.851 га.

Пахота развернулась

ТЕЛАВ, 19. (ЗТА). **Планы осенней сельхозкампании доведены до села и колхоза. Кулакам даны твердые задания. Предположено осенью засеять в районе 22.000 га и вспахать под зябь 6.000 га. В колхозах будет засеяно свыше 12.000 га, в совхозах — 340 га.**

Пахота началась в первых числах сентября и сейчас развертывается быстрыми темпами.

Ударными темпами проводится землеустройство в колхозах, в результате чего в ближайшее время выделяется для них около 3.000 га земли.

Подготовка идет слабо

СТАЛИНИСИ, 19. (ЗТА). Подготовка к осенней посевной проходит слабыми темпами. План составлен лишь 14 сент. По плану должно быть засеяно 26.661 га, из которых 500 га под травы. Под зябь надо поднять 3.500 га.

Выделено 1.000 руб. на премирование сельсоветов, которые лучше всего проведут осеннюю посевную.

Плохо обстоит с учетом машин и орудий, нуждающихся в ремонте. Очень слабо идет сбор семенного фонда.

План зяби выполнен на 29 проц.

ЭРИВАНЬ, 19. (ЗТА). По данным Тракторцентра Армении, на 10 сентября четырьмя тракторными станциями вместе **вспахано под зябь 6.884 га хлопковых земель, или 29 проц. плана.** Из этого количества в Сардарабадском районе 2.262 га против 8.500 га плана, в Вагаршапатском районе — 269 га против 7.300 га плана, Давалинском районе — 292 га против 6.500 га, в Камарлинском районе — 1.638 га против 8.500 га, предусмотренных планом.

В 4-х МТС в настоящее время имеется 185 тракторов, однако, большинство из них не работает, нуждаясь в капитальном ремонте, ремонт же затягивается из-за недостатка частей. Между тем, скоро начнется полоса осенних дождей, что поставит под серьезную угрозу план зяблевой вспашки под хлопок.

Колхозы отстают в сборе семфондов

Сбор семфондов в колхозах Дзегамского подрайона идет крайне медленно, а к осенней вспашке почти совсем не приступали. Вспашка идет только в колхозе им. Азизбекова. **В остальных 13 колхозах подрайона к вспашке не приступали.**

Семфонда колхозы должны собрать 19.410 пуд., страхфонда 1.991 п. **К сбору приступили только восемь колхозов.** На 15 сентября они собрали 4.250 пуд. семфонда и 425 страхфонда.

Отстают Дзегамский, Джирдаханский, Тамахлинский, Келбаланский и Шиштапинский колхозы.

Районные организации должны подтянуть отстающих.

СЕИДОВ.

Дать отпор оппортунистическим настроениям

САМТРЕДИ, 19. (ЗТА). В совхозах и колхозах района должно быть засеяно 1.040 га огородов, 100 га кормовых трав, 100 га рами, 20 га садов, 2 га американских лоз и подготовлена почва для 220 га под табачные плантации. Однако, **в районе существует тенденция снижения контрольных цифр по отдельным культурам «из-за недостатка земельных площадей». Агроном земотдела Стуруа заявил, что он надеется, что, «вследствие недостатка земли», контрольные планы будут уменьшены, по крайней мере, на половину.**

Сегодня, в день 13-ой годовщины расстрела 26 бакинских комиссаров в Эривани открывается памятник Степану Шаумяну. Памятник Степану Шаумяну поставлен перед зданием горсовета в Эривани на площади его имени. Памятник стоит на широкой площадке, устроенной перед колоннадой. К колоннаде с северной стороны примыкает большой бассейн с фонтанами. Колоннада сделана из местного базальта, фигура Шаумяна высечена из красного украинского гранита. Общая композиция принадлежит академику Желтовскому. Фигура выполнена скульптором Меркуровым.

О СТРОИТЕЛЬСТВЕ ХЛЕБНЫХ АМБАРОВ

Постановление ЗКК ВКП (б) от 19 сентября 1931 г.

1. КОНСТАТИРОВАТЬ, ЧТО ХОД СТРОИТЕЛЬСТВА АМБАРОВ В РЯДЕ РАЙОНОВ, В ОСОБЕННОСТИ ПО НОТАНЕБИ, ОЗУРГЕТИ, ЗЕСТАФОНИ, АГДЖАБЕДЫ, КЮРДАМИР И УДЖАРЫ, НЕ ОБЕСПЕЧИВАЕТ ОКОНЧАНИЯ СТРОИТЕЛЬСТВА В УСТАНОВЛЕННЫЙ СРОК.

2. ПРЕДЛОЖИТЬ ЦЕНТРАЛЬНЫМ КОМИТЕТАМ КП (б) РЕСПУБЛИК ОБЕСПЕЧИТЬ ОКОНЧАНИЕ СТРОИТЕЛЬСТВА ХЛЕБНЫХ АМБАРОВ НЕ ПОЗДНЕЕ 20-ГО ОКТЯБРЯ С. Г., ОБРАТИВ ОСОБОЕ ВНИМАНИЕ НА КАЧЕСТВО СТРОИТЕЛЬСТВА.

3. ПРЕДЛОЖИТЬ ДИРЕКТОРУ ЗАК Ж. Д. ТОВ. ИВАНОВУ ОБЕСПЕЧИТЬ В СООТВЕТСТВУЮЩИХ ПУНКТАХ СВОЕВРЕМЕННОЕ ПРОВЕДЕНИЕ ТУПИКОВ.

ОЗДОРОВИТЬ ГРУЗНЕФТЬ-- трест всесоюзного значения

РЕШЕНИЕ ЦК КОМПАРТИИ ГРУЗИИ О ГРУЗНЕФТИ НЕ ВЫПОЛНЯЕТСЯ

Требуем создания специальной комиссии по расследованию фактов семейственности, зажима самокритики, бытового разложения

Разложившаяся верхушка тянет Грузнефть ко дну

Ширакская нефть находится в тисках прорыва. **За 9 мес. 1931 г. программа по бурению была выполнена на 53 проц., а по строительству — на 9 проц.** В результате последовало решение ЦК КП (б) Грузии от 18 июля с. г., дающее конкретный план всей дальнейшей работы на нефтеносном участке Грузии. Решение это было вынесено на обсуждение широких рабочих масс и одобрено целиком. Однако, большинство пунктов решения осталось до сих пор невыполненным. **За 20 дней августа из задания в 1.254 метра пробурено только 33,8 проц.,** несмотря на то, что были все возможности ликвидации прорыва: отработка цехами социалистических часов, субботники, массовое участие в соцсоревновании и ударничестве.

Основными причинами углубляющегося прорыва являются отсутствие единоначалия, бесхозяйственность, слабая трудовая дисциплина, затирание молодых специалистов, обезличка проф. и парторганизации, недооценка соцсоревнования и зажим самокритики.

Наблюдаются случаи **грубого нарушения единоначалия.** Так, выговоры за нарушение трудовой дисциплины выносит не зав. цехами, а сам управляющий; увольнение и перемещение рабочих производится зам. управляющего без ведома зав. цехом (увольнение мастера Чайхошвили, кузнеца Фокина). Встречаются даже случаи отмены и полного игнорирования распоряжений низовой администрации.

Личным столом заведует бывший поп Гомелаури. Большинство карточек у него не оформлено, прием производится без документов, точного учета рабочих нет. В результате **по Мирзаани установлены 282 мертвых души.**

В Малых Шираках имеются две буровые, которые из-за отсутствия материала и оборудования, из-за порчи станков и моторов работают попеременно. При буровых, переходящих на эксплоатацию, заранее никогда не готовится амбар для хранения нефти, и драгоценная жидкость разливается по руслу оврага и на площадях Мирзаани. Станки и моторы валяются под открытым небом и ржавеют, инструменты и части оборудования швыряются где попало.

Трудовая дисциплина слаба как среди администрации (невыполнение распоряжений управляющего, неполная загрузка отдельных работников), так и среди рабочих (сон на вахте, произвольный уход с работы, опоздания, неявки на работу).

«Треугольник» работает совершенно несогласованно. Администрация всячески старается обезличить работу парт. и профорганизации. Устраиваются субботники без ведома общественных организаций, самочинно производится прием и увольнение рабочих. Аппарат засорен чуждыми элементами. Во главе этой своры стоит зав. строительным отделом Бериони, зав. личным столом Гомелаури, буровой мастер Дизвар Али-оглы бывш. нефтепромышленник Адамов.

Переход с пятидневки на прерывную семидневку, а затем на шестидневку, был введен одним росчерком пера управляющего треста Калашникова.

Зажим самокритики здесь — нормальное явление. Пред. буркома Рыбаков подвергся гонениям за то, что потребовал от пом. управляющего вежливого обращения с рабочими; рабочий Коршунов — за выступления с критикой руководства, и т. д., и т. п.

Группа руководителей, в лице управляющего трестом Калашникова, зам. управляющего Бурчуладзе, пом. управляющего Петросяна, не признает самокритики. В ответ на указания пред. буркома на собрании инженеров и хозяйственников о том, что пром финплан Грузнефти был составлен в кабинетном порядке, последовало гордое заявление:

«Мы — хозяева производства: что хотим, то и делаем».

Грубое обращение с рабочими **переходит в прямое запугивание:**

— Я вас рассчитаю... выдам волчий билет... я вас арестую... отдам под суд!

Рабочие настаивали на снятии зав. Ширакским участком Гагуа за крайне грубое обращение, но до сих пор Гагуа сидит на месте.

Семейственность и круговая порука сплотили руководящую верхушку Грузнефти, с их подпевалами, вычищенными из других учреждений в качестве чуждого элемента — Гоготишвили, Зирахадзе, Адамов и др. Святая троица — Калашников, Петросян и Бурчуладзе — вместе пьют и потом в пьяном виде являются на совещания и собрания: в таком виде они предстали на геологическое совещание с представителями ЗКК союза нефтяников, на июльскую рабочую конференцию, на партсобрание, обсуждавшее постановление бюро ЦК Грузии, и на ряд других.

Не довольствуясь частой выпивкой на квартирах, руководители треста устроили грандиозную выпивку на горе Тамара по случаю... перехода на единый выходной день раз в семидневку. А ночью для отрезвления, они организовали шумное катание по Ширакской степи.

Картина разложения руководящей головки Грузнефти ясна. Мы, группа работников треста, сигнализируя об этом, требуем немедленного вмешательства соответствующих контрольных органов, детального расследования этого дела, снятия виновных с работы и организации над ними показательного суда.

АЛХУТОВ (ЗКК союза нефтяников), КОРШУНОВ, САГАТЕЛОВ, МЕНТЕШАШВИЛИ, ЕФРЕМОВ, ГУРДЮКОВ.

На последнем плане

В 35 километрах от желдорожной станции Цнорис-Цхали расположилось урочище Красные колодцы, в котором обосновался трест Грузнефть. Здесь, без крупных капитальных затрат, трест отремонтировал конюшни и жилые здания, принадлежавшие когда-то конному полку, и создал сносные условия для жизни рабочих. Оборудовал клуб, детский сад, столовую, баню и больницу.

Трест имеет несколько разведок, из них самые крупные расположены вблизи с. Мирзаани и М. Шираки. Туда и перенесен центр тяжести работы. Но разведка в М. Шираки находится в 25 километрах от Кр. колодцев и не связана с трестом телефоном. Автомобильная и гужевая связь нерегулярна. В дождливый осенний период разведка оторвана от треста по целым неделям, так как четверка лошадей порой не может вытянуть пустую подводу из непролазной грязи.

Поселковая столовая ютится в подвальном помещении и так мала, что не в состоянии вместить даже скудный инвентарь — два стола и 4 скамейки. В дождливые дни в столовой можно кататься на лодке, так как протекает крыша. Новая столовая строится еще с августа месяца 1930 года.

Клуба на разведке не имеется, а уголок вмещает не более 20 человек. В уголке имеется громкоговоритель и лото — вот и все развлечения. Фельдшерский пункт ютится в деревянном домике, состоящем всего из двух комнат. Чтобы поставить рабочему банки, фельдшер принужден вести его в общежитие — на пункте нет койки.

В Шираках нет бани, и рабочие идут пешком 25 клм. в Кр. колодцы, чтобы помыться. Бывает, что и застревают там на два-три дня...

Речь тов. Сталина о создании для рабочих соответствующих культурно-бытовых условий Грузнефтью забыта. Вместо того, чтобы охать по поводу утечки рабочей силы, тресту следовало бы максимально скрасить убогую жизнь бурильщиков.

ОЧЕВИДЕЦ.

Пропавшее богатство

Еще в конце июля 1931 года в Грузнефти, на Мирзаани, была пущена комсомольская буровая № 28. На торжественном пуске буровой комсомольцы заключили договор на соцсоревнование и обещали перевыполнить задание на 15 проц. при работе вахтою в 4 человека.

Взятые на себя обязательства комсомольцы выполнили с честью. За 20 дней они добрались до нефти и газа. 17 августа 18-дюймовая скважина начала фонтанировать, выбрасывая столб нефти вышиною в 3 метра.

Но когда фонтан опускается, то нефть продолжает переливать через края скважины. Несмотря на то, что буровая находится в лощине, где легко можно было соорудить искусственный амбар, загородив русло небольшим валом, администрация этого не сделала, и нефть мощным потоком бежит по руслу. По утверждению бурового мастера, только за один день 21 августа утекло нефти до 16,5 тонн.

В такой серьезный момент на буровой обнаружилась масса неполадок: вода отсутствовала, насос оказался в неисправности, мотор не работал и т. д.

Надо разыскать и примерно наказать виновников такого безобразного хищения народного добра.

—ОВ.

НЕФТЬ — 18 сентября

85,8 — За 18 сентября всеми промыслами Азнефти добыто 38.710 тонн — 85,8 проц. плана.

91,8 Ленинский район — выполнил план на 91,8 проц., при чем:
- 1 промысел — 88,1 проц.
- 2 промысел — 50,2 проц.
- 3 промысел — 62,5 проц.
- 4 промысел — 92,1 проц.
- 5 промысел — 161,7 проц.
- 6 промысел — 91,6 проц.
- 7 промысел — 93,7 проц.
- 8 промысел — 80,3 проц.

80,4 Сураханский район — выполнил дневное задание на 80,4 проц., при чем:
- 1 промысел — 46,2 проц.
- 2 промысел — 73,2 проц.
- 3 промысел — 104,8 проц.
- 4 промысел — 121,7 проц.

85 Биби - Эйбатский район
- 1 промысел — 109,1 проц.
- 2 промысел — 178,9 проц.
- Бухта — 63,8 проц.

75,6 Бинагадинский район — план выполнен на 75,6 проц., при чем:
- 1 промысел — 75,8 проц.
- 2 промысел — 72,6 проц.
- 3 промысел — 80,9 проц.

64,6 Пута

145,3 Остров Артема

61,5 Шубаны

45,5 Нефтечала

По всем промыслам Азнефти с начала месяца добыто 701.822 тонны. Задание выполнено на 86,5 проц. (ЗТА).

ЗА 216 ТЫС. ТОНН ХЛОПКА-СЫРЦА

За точное выполнение контрактационных обязательств, за превышение норм урожайности

Следуйте примеру Агджабединского района

ЕВЛАХ, 17. **(Наш спец. корр.). Из Бардинского, Агджабединского и других районов Нагорного Карабаха на Евлахский хлопкоочистительный завод поступают первые партии хлопка. Больше всего поступает хлопка из Агджабединского района. Это является результатом массовой работы агджабединского райколхозсоюза, сумевшего развернуть организацию объединенных красных обозов.**

Но пример Агджабеды не подхвачен соседними районами. Оттуда хлопок продолжает итти самотеком. А такие мощные колхозы, как «Красный Азербайджан» и «Юлдуз», совсем не подготовили транспорта к перевозке хлопка. Пока перевозка производится только несколькими арбами, и потому сдана лишь часть собранного хлопка.

Агдамский и Бардинский райколхозсоюзы совместно с МТС должны по примеру Агджабеды, организовать доставку хлопка непосредственно с поля на заводской двор.

СЕГОДНЯ В ГЯНДЖЕ ОТКРЫВАЕТСЯ СОЗЫВАЕМОЕ «ЗАРЕЙ ВОСТОКА» ЗАКАВКАЗСКОЕ СОВЕЩАНИЕ РЕДАКТОРОВ И СЕЛЬКОРОВ ПЕЧАТНЫХ И СТЕННЫХ ГАЗЕТ ХЛОПКОВЫХ РАЙОНОВ.

СЕЛЬКОРЫ — УДАРНИКИ ХЛОПКОУБОРОЧНОЙ

Успешное проведение хлопкоуборочной зависит от широкой мобилизации колхозных и единоличных бедняцко-середняцких масс вокруг выполнения и перевыполнения плана сбора и заготовки хлопка-сырца в установленный срок.

В мобилизации и организации широких масс колхозников и единоличников вокруг задач хлопкоуборочной огромную работу призвана выполнить районная и колхозная печать.

Открывающееся сегодня в Гянджа **закавказское совещание редакторов и селькоров** печатных и стенных газет хлопковых районов, созванное **«Зарей Востока»,** должно будет наметить конкретные боевые задачи печати и рабселькоров в борьбе за 216 тысяч тонн хлопка.

ЦК ВКП (б) в своем решении о рабселькоровском движении и районной печати указал, что печать должна коренным образом перестроить работу с рабселькорами, широко используя оправдавший себя метод массовой работы с рабселькорами — ударные бригады печати. Районные газеты должны, следуя указаниям ЦК ВКП (б), в корне перестроить работу с селькорами, используя опыт «Правды», широко развернуть методы массового вовлечения селькоров и ударников колхозных полей в живую, организующую, оперативную работу в бригадах печати. Ударник-хлопкороб и селькор под руководством печати должен стать организатором ударных бригад, застрельщиком внедрения в производственный быт колхозов и совхозов сдельщины, соцсоревнования и ударничества, организатором встречных норм выработки по сбору хлопка, общественных буксиров, красных обозов и т. д.

Нужно добиваться, чтобы на время массового сбора хлопка в каждом районе, в каждом колхозе регулярно выходила стенная или печатная газета, которая бы ежедневно мобилизовала внимание хлопкоробов на слабых участках работы, помогая им преодолевать трудности, показывая образцы работы, лучших ударников, передавая опыт передовых отстающим. Газеты и селькоры должны уметь наладить конвейер непрерывного сбора и сдачи на скуппункты хлопка-сырца.

Хлопкоуборочная — экзамен для районной, совхозной и колхозной печати; экзамен, который покажет, насколько низовая печать является подлинным организатором масс, насколько селькоры являются застрельщиками и организаторами сдельщины, соцсоревнования и ударничества. Печать и рабселькоры должны учесть, что хлопкоуборочная будет проходить в условиях все обостряющейся классовой борьбы, что кулак и его идеологи — муссаватисты, дашнаки и меньшевики — будут пытаться срывать успешный ход хлопкоуборочной. Поэтому газеты и селькоры должны быть особо бдительны. Газеты и селькоры должны мобилизовать колхозников, бедняков и середняков на беспощадную борьбу с классовым врагом, вскрывать его малейшие происки и давать отпор попыткам взрывать изнутри колхозы, срывать сдельщину, соревнование и ударничество. Повышая классовую бдительность колхозн. и бедняцко-середняцких масс, еще более сплачивая их под руководством партии для усиления наступления на кулачество, беспощадно борясь с правыми и «левыми» оппортунистами — агентами кулачества, — районная, совхозная и колхозная печать под руководством парторганизаций сумеет стать подлинным организатором масс, на борьбу за хлопковую независимость, за успешное завершение хлопкоуборочной. Успешное же завершение хлопкоуборочной и заготовительной кампаний даст новые сдвиги в области колхозного движения и обеспечит в хлопковых районах в основном завершение коллективизации в 1932 году.

Некому руководить хлопкоуборочной

АСТРАХАН-БАЗАР, 17. **(Спец. корр.). Хлопкоуборочная кампания идет слабо. До сих пор в районе не знают, сколько хлопка нужно собрать.** Райземотдел и райколхозсоюз стараются уверить, что план уборки доведен до сельсоветов, а фактически этого нет. **Сельсоветы Привольное, Гюльмамедлы, Шарбаджи, Каракязимлы и Астраханский до 14 сентября не получили от райколхозсоюза планов уборочной.** Хлопок же в этих сельсоветах созрел. Колхозы приступили к уборке самотеком.

У райколхозсоюза и у райземотдела фактически нет заведующих, а в райкоме отсутствует секретарь. Руководить хлопкоуборочной кампанией некому. Рик и райпрофсовет бездействуют. Бездействует и РКИ. Райком комсомола только 17 сентября заинтересовался уборочной кампанией и выслал для проверки 12 бригад.

На некоторых участках хлопок созрел и уже высыпается из коробочек, но его не убирают. Если пройдут дожди, этот хлопок погибнет.

Покровскому совхозу ежедневно надо около 300 рабочих, а работают не более 150.

Астрахан - базарские районные организации должны немедленно возглавить хлопкоуборочную кампанию, которую самотек ведет к срыву.

В Борчало не торопятся

САРВАН, 17 **(Наш спец. корр.).** Колхозцентр Грузии прислал для Борчалинского района бланки рабочих планов колхозов на русском и грузинском языках, тогда как в районе исключительно тюркские колхозы.

Райколхозсоюз не взял нужных темпов в подготовке к уборке хлопка. Ни один колхоз еще не имеет рабочего плана. Полученные из центра бланки с 3 сентября лежат в райколхозсоюзе. Сдельщина в большинстве колхозов проведена формально, и, по заявлению зав. земотделом, не более чем на 50 проц. колхозов.

Трудовые книжки хотя и розданы, но в большинстве случаев заполняются неверно.

На 60 колхозов района намечено к открытию лишь 25 детских яслей, но нет уверенности, что и они будут готовы к сроку, так как до сих пор нет персонала для них.

До сих пор не выработан план переброски рабочей силы из избыточных сельсоветов в дефицитные. Неизвестно точное наличие рабочей силы в колхозах, куда и в каком размере нужно перебрасывать рабочих.

Не выяснен вопрос и об оплате труда перебрасываемых рабочих—какой колхоз должен их оплачивать, в каком размере, как должно быть организовано питание. Запрошенные по этому вопросу Колхозцентр и Наркомзем Грузии никакого ответа не дали.

Из-за неповоротливости руководства срывается строительство

ЕВЛАХ, 17. **(Наш спец. корр.).** Во всех районах Ширвано - Карабахской степи уже началась уборка хлопка.

Постройка же большого навеса при бардинском скуппункте даже не начата. Строящиеся при заводском скуппункте два сарая и наполовину не готовы.

Задержка происходит исключительно из-за неповоротливости руководства. Материалами строительство обеспечено.

СТРАНИЦА, КОТОРОЙ НЕ ВЫРВАТЬ ИЗ КНИГИ ИСТОРИИ

АНГЛИЙСКАЯ БУРЖУАЗИЯ ТЩЕТНО ПЫТАЕТСЯ „ПРЕДАТЬ ЗАБВЕНИЮ" СОБЫТИЯ ВО ФЛОТЕ

Выступление моряков—предвестник грядущих революционных боев пролетариата Англии

ЧЕМБЕРЛЕН ДЕЛАЕТ «ВЕСЕЛУЮ МИНУ ПРИ ПЛОХОЙ ИГРЕ»

ЛОНДОН, 18. (ЗТА). В прениях в палате общин о событиях во флоте лейборист капитан **Холл**, депутат Портсмута, произнес речь, составленную в сдержанных и осторожных выражениях, однако, он охарактеризовал события во флоте, как **«волнения, не имевшие прецедента в истории британского флота»**. Холл подчеркнул, что хотя речь идет лишь о британском флоте и «итальянской забастовке» матросов, однако, она «была общей, захватив весь антлантический флот».

Кенворти.

Холл сводит дело только к неправильному распределению тяжест «жертв» между разными чинами морского флота, вследствие неосторожного, бюрократического подхода к этому делу со стороны адмиралтейства. Холл обвинил правительство в том, что оно нарушило контракты и этим вызвало брожение. Действия Чемберлена Холл считает заслуживающими похвал, потому что **«он действовал, как британский джентльмен»**.

Другой лейборист — Кенворти — подчеркнул, что события во флоте раньше всего означают резкое падение дисциплины.

— Ничто не дает права,—заявил Кенворти, — **простить морякам их неподчинение приказам и вызывающее отношение к офицерам.**

Однако, Кенворти также возлагает значительную часть ответственности на адмиралтейство.

Чемберлен в своем выступлении отрицает факты неуважения и насилия со стороны матросов по отношению к офицерам. Отозвание судов, уже вышедших в море на маневры, Чемберлен об'ясняет тем, что, **когда начались волнения на судах, стоящих в портах, было признано желательным собрать весь флот. Чемберлен отрицает также, что флот выступал, как единое целое.**

«Такое утверждение, — заявил Чемберлен, — было бы несправедливо в отношении старших и младших офицеров, которые сохранили верность своему долгу и отнеслись сознательно к жертвам, которых требует нация».

Выступавший вслед за Чемберленом прежний морской министр Александер предложил, исходя из общих интересов страны, **не допускать развития дебатов в нежелательном направлении, ограничившись принятием к сведению сообщения морского министра о его решении расследовать жалобы** на неправильное распределение тяжести урезки жалованья морякам низших категорий.

ПОЛИТИКА ЗАМАЗЫВАНИЯ И ЗАИСКИВАНИЯ

ЛОНДОН, 18. (ЗТА). Агентство Рейтер сообщает:

«В палате общин во время прений по вопросу о событиях в атлантическом флоте морской министр **Остин Чемберлен** заявил, что хотя действий экипажа извинить нельзя, но ход событий обнаружил, что в результате общей дисциплины события прошли спокойно.

Александер

*

Чемберлен указал на обращение к морякам, в котором говорится, что они не подвергнутся репрессиям.

«Прошлое есть прошлое,—заявил Чемберлен,—**и в интересах всех забыть его».**

Бывший морской министр в лейбористском кабинете Макдональда Александер в своем выступлении резко оспаривал версию Чемберлена о событиях во флоте, и добавил, что предыдущий кабинет был предупрежден адмиралтейством и политическими руководителями флота об опасности, которая сейчас обнаружилась.

РАБОЧИЕ БЕЛЬФАСТА ПРИВЕТСТВУЮТ МОРЯКОВ

ЛОНДОН, 18. (ЗТА). В Бельфасте состоялись новые демонстрации рабочих против «национального» правительства. На митингах рабочие заявляли о своей готовности оказать сопротивление «национальному» правительству, и принимали резолюции, приветствующие моряков атлантического флота.

УЧИТЕЛЯ ОБ'ЕДИНЯЮТСЯ ДЛЯ БОРЬБЫ ПРОТИВ «МЕР ЭКОНОМИИ»

ЛОНДОН, 18. (ЗТА). Лига школьных работников выпустила манифест, призывающий учителей бороться против снижения зарплаты и против других мер «экономии» национального правительства. Манифест призывает всех школьных работников организовать «комитет защиты».

ЗАТАЕННЫЙ СТРАХ ФРАНЦУЗСКОЙ БУРЖУАЗИИ

ПАРИЖ, 18. (ЗТА). Как отмечает «Тан», тот факт, что английское правительство вынуждено было уступить требованиям моряков под угрозой бунта «в стране, прославившейся величайшим уважением к традициям и твердым патриотизмом, превосходит все, что можно было предполагать».

СОЦИАЛ -ФАШИСТЫ НАСТОРОЖЕ

БЕРЛИН, 18. (ЗТА). **«Роте фане»** снова запрещена на 4 недели **за напечатание приветствия английским морякам.**

В руководящих коммунистических кругах считают, что **запрещение вызвано огромным политическим успехом кампании за единый фронт, проводимой сейчас компартией**, и применено под прямым давлением лидеров социал-демократической партии. Развертывающаяся кампания компартии, которая организует в одном только Берлине 700 дискуссионных митингов на предприятиях и биржах труда, еще более усилила тревогу социал - фашистских лидеров после их провала на митинге в Спортпаласе.

БЕРЛИН, 18. (ЗТА). В течение 18 сентября запрещены основные коммунистические газеты в провинциях Германии на 4 недели. **В качестве преллога запрещения газет полиция использовала напечатание телеграммы ЦК КПГ, адресованной к восставшим английским морякам.**

Путчисты под „высоким" покровительством

ГЛАВАРИ ПУТЧА ОСВОБОЖДАЮТСЯ ИЗ ПОД АРЕСТА

ВЕНА, 18. (ЗТА). Австрийское телеграфное агентство сообщает:

«В Линце **Штарембург** и бывший генерал **Пухмейер** 17 сентября были освобождены из под ареста.

ПРИМЕЧАНИЕ: князь Штарембург — крупный помещик Верхней Австрии — является вместе с бежавшим **Примером главным организатором фашистского путча в Австрии.**

ХЕЙМВЕР СТЯГИВАЕТ СИЛЫ

ВЕНА, 18. (ЗТА). Орган австрийской компартии **«Роте фане»** констатирует, что, **следствие над участниками путча сводится на нет и представляет собою по существу, комедию.** Арестованные руководители путча — князь **Штарембург**, генерал **Пухмейер, Энглиш** и другие освобождены. Чувствуя поддержку буржуазной общественности, фашисты наглеют. **В некоторых городах и местечках провинции Штирии происходят демонстрации хеймвера.**

В Радкерсбурге, вблизи югославской границы, хеймвер устроил демонстрацию, требуя освобождения арестованного графа **Штюрка**, и пытался штурмовать тюрьму. **Стремление к об'единению организаций хеймвера под единым руководством усиливается.**

В Вене состоялось **совещание руководителей хеймвера, которое, по словам официального коммюнике, показало добрую волю в товарищеской и совместной работе против наступающего большевизма.**

Номер **«Роте фане»** от 17 сентября **призывает коммунистических, социал - демократических и беспартийных рабочих об'явить забастовку протеста против фашистского «правосудия».**

В широких рабочих массах Австрии царит огромное возбуждение.

Во время похорон двух рабочих, убитых фашистами в Капфенберге (промышленный район Штирии), **произошел ряд столкновений рабочих с полицией и фашистами, несколько рабочих арестовано.**

Советские павильоны на международных выставках

БЕРЛИН, 17. (ЗТА). В 1931 году СССР принял участие в ряде крупнейших ярмарок и выставок Германии, Австрии, Италии, Японии и Южной Африки. Павильоны Советского союза привлекли исключительное внимание.

В Кенигсберге на германо-восточной ярмарке советский отдел, вследствие огромного интереса, закрылся только спустя неделю после прекращения ярмарки. В павильоне перебывало несколько десятков тысяч человек. Помимо демонстрации образцов экспортных товаров, Наркомземом была организована выставка коллективизации и механизации сельского хозяйства СССР, которая пользовалась огромным успехом.

На осенней международной ярмарке **в Вене** СССР выступил после двухлетнего перерыва. В советском отделе были собраны образцы товаров для экспорта в Австрию и близлежащие страны. В первый же день советский отдел посетило 25.000 человек.

В Иоганесбурге (Южная Африка) была открыта выставка кустарных промышленно - художественных изделий. Впервые СССР выступал в такой отдаленной для нас местности. Интерес к выставке исключительно большой. Большая часть образцов раскуплена.

Франция угрожает

ПАРИЖ, 18. (ЗТА). Министр торговли **Роллен** обратил внимание английского правительства на то, что **намечаемое запрещение ввоза предметов роскоши в Англию будет принято Францией, как враждебный акт против французской промышленности.**

Газеты, комментируя демарш Роллена, указывают, что **Франция не остановится перед ответными мерами.**

Тифлисская парторганизация на перестройке

Партконференция района им. т. Орджоникидзе

В клубе им. Ворошилова вчера состоялась 14-я партконференция района им. С. Орджоникидзе тифлисской организации КП (б) Грузии.

Конференция избрала почетный президиум в составе т. т. **Сталина, Молотова, Кагановича, Калинина, Ворошилова, Кирова, Орджоникидзе, Коссиора, Рудзутака, Куйбышева, Тельмана, Л. Картвелишвили, Мамия Орахелашвили, Ф. Махарадзе и Федько.**

В президиум конференции вошли т. т. Г. Девдариани, П. Меладзе, Д. Панцулая, Герман Мгалоблишвили, А. Тер-Вартанова, Ш. Окуджава, Л. Берия, Л. Ломидзе, Ладо Сухишвили, Н. Сванидзе, А. Кекелия, Е Кванталиани, Иппо, Б. Мачаидзе, Л. Морчиладзе, Г. Струва, Лившиц, Жоржоладзе, Егиков и др.

Конференция заслушала доклад секретаря ЦК КП (б) Грузии т. **П. Меладзе** об итогах сентябрьского пленума ЦК КП (б) Грузии.

По докладу единогласно принята резолюция, одобряющая и приветствующая решения пленума.

В районный комитет партии избрано 105 членов и 15 кандидатов. Среди членов райкома т. т. Л. Картвелишвили, П. Меладзе, Д. Панцулая, Ш. Окуджава, Кекелия, Т. Лорткипанидзе, Лившиц, Жоржоладзе и др.

Районная контрольная комиссия избрана в составе 33 членов. Ревизионная комиссия—из 5 членов и 2 кандидатов.

Конференция поручила президиуму послать приветственные телеграммы т. т. **Сталину, Орджоникидзе, Молотову, Ворошилову** и **Картвелишвили**

На конференции присутствовало 600 делегатов.

Первый пленум вновь избранного райкома состоится 20 сентября в зале исполкома. Пленум созывается совместно с райКК и ревкомиссией (ЗТА).

Резолюция партконференции Сталинского района

Заслушав доклад т. Л. Картвелишвили об итогах пленума ЦК КП (б) Грузии, партконференция Сталинского района, целиком и полностью присоединяется к решениям пленума ЦК.

Отмечая ряд несомненных достижений в работе компартии Грузии, выразившихся в развертывании индустриализации и в серьезных сдвигах в области социалистической реконструкции сельского хозяйства (рост валовой продукции по основным отраслям промышленности, развертывание работ по строительству ряда крупных новостроек, рост коллективизации—37 проц. на 1 сентября, строительство совхозов и МТС, гигантский рост площадей под специальные и технические культуры), в укреплении районов и повороте парторганизаций лицом к практическим задачам хозяйственного строительства, конференция вместе с тем считает вполне правильными указания т. Сталина о крупных недочетах и серьезных ошибках в работе руководства компартии Грузии (наш вопрос, работа в деревне, слабая инициатива в постановке хозяйственных вопросов и вопросов культурного строительства).

Большевистская реализация последних указаний вождя партии тов. Сталина о широком развертывании инициативы и укреплении хозяйственной работы республики Закавказья, направленной на усиление хозяйственно-политической мощи Закфедерации, об усилении классовой боеспособности деревенских парторганизаций, о методах работы на селе, обусловливающих дальнейшее сплочение колхозных и бедняцко-середняцких масс вокруг лозунгов партии, указаний о форсированном развитии специальных и технических культур, об усилении работы среди нацменьшинств, о коренизации аппарата и дальнейшем развертывании потребкооперации — должна явиться боевой программой действий для всей парторганизации Грузии.

Конференция считает необходимым немедленно развернуть всю работу партийных, советских, хозяйственных и общественных организаций на основе немедленной реализации директив тов. Сталина.

Конференция считает, что успешное выполнение задач, поставленных тов. Сталиным, возможно лишь на основе непримиримой борьбы со всякими уклонами от генеральной линии партии, за ее ленинскую национальную политику, против проявлений беспринципной групповой борьбы, отлекающей парторганизацию от разрешения стоящих перед ней важнейших хозяйственно - политических задач.

Под большевистским руководством Закрайкома ВКП (б) и ЦК КП (б) Грузии компартия Грузии вместе со всей закавказской парторганизацией должна неуклонно бороться за дальнейшее укрепление хозяйственно-политической мощи Закфедерации, за развертывание широкой самодеятельности и хозяйственной инициативы республик, входящих в ЗСФСР, за выполнение и перевыполнение планов третьего, решающего года пятилетки.

Конференция призывает всю партийную организацию на основе большевистской самокритики развернуть решительную борьбу за выполнение указаний вождя партии т. Сталина.

Да здравствуют ЦК ВКП (б) и вождь нашей партии т. Сталин!

Да здравствуют ЗКК ВКП (б) и ЦК КП (б) Грузии!

Турция готова вступить в Лигу наций

Интервью Тевфик Рушди-бея с представителем Афинского телеграфного агентства

АФИНЫ, 18. (ЗТА). В афинских газетах помещено интервью министра индел Турции **Тевфик Рушди-бея** с представителем афинского телеграфного агентства.

Рушди-бей заявил:

«В телеграммах, которые вы посылали греческим газетам, вы правильно поставили вопрос относительно плана предоставления Греции, Турции и Болгарии общего места в совете Лиги наций, которое было бы в порядке очереди занимаемо представителями каждой из этих держав. Речь идет о проекте создания сердечного согласия, открытого для всех и отнюдь не имеющего характера единого фронта трех названных государств. Когда греко-болгарское соглашение станет совершившимся фактом, когда будет осуществлен проект предоставления места в совете Лиги наций указанным трем государствам, они создадут сердечное согласие, открытое для всех. Болгария будет проводить ту же политику, какую проводят ныне Греция и Турция. Политику, которая будет еще расширена и укреплена благодаря присоединению Болгарии».

ОТКЛИКИ ТУРЕЦКОЙ ПЕЧАТИ

СТАМБУЛ, 18. (ЗТА). Турецкие газеты перепечатывают, как крупную сенсацию, телеграмму из Афин с изложением заявления Тевфик Рушди-бея об отношении Турции к Лиге наций.

«Джумхуриет» помещает эти заявления с аншлагом: **«Мы вступаем в Лигу наций».**

ВЫМЫШЛЕННОЕ ИНТЕРВЬЮ С ТОВ. ЛИТВИНОВЫМ

ВЕНА, 18. (ЗТА). Из Бухареста сообщают, что все румынские газеты подробно передают содержание интервью, якобы, данного тов. **Литвинову** в Женеве представителю «Юнайтед пресс».

На вопрос о заключении пакта с Румынией тов. Литвинов, якобы, ответил следующее:

«Мы ничуть не уклоняемся от заключения пактов со всеми нашими соседями, в том числе и с Румынией, но с подробным обсуждением этого вопроса мы считаем, что не можем войти до тех пор, пока не закончим переговоров с Францией. От благоприятного исхода этих переговоров зависит все остальное. Пакт с Румынией только частный эпизод в нашей общей внешней политике».

На намек представителя «Юнайтед пресс», — не явится ли бессарабский вопрос помехой для заключения пакта с Румынией, тов. Литвинов, якобы, ответил:

«Напрасно европейская пресса придает такое значение этому вопросу. Мы никогда из-за Бессарабии воевать не будем. Думаю, что можно будет сговориться».

ПРИМЕЧАНИЕ ТАСС: Наркоминдел Литвинов во время своего пребывания заграницей никакого интервью представителю «Юнайтед пресс» ни в Женеве, ни в других местах не давал.

Сообщения, помещенные в румынских газетах, являются сплошным вымыслом.

БУРЕШ СОГЛАСЕН НА ВСЕ

АВСТРИЙСКОЕ ПРАВИТЕЛЬСТВО ОКОНЧАТЕЛЬНО КАПИТУЛИРОВАЛО ПЕРЕД ФРАНЦУЗСКИМИ БАНКАМИ

ЖЕНЕВА, 18. (ЗТА). Финансовый комитет Лиги наций закончил обсуждение вопроса о положении Австрии в связи с ходатайством Австрии о предоставлении ей долгосрочного международного займа в 250 мил. шиллингов.

Австрийский премьер **Буреш** заявил, что **австрийское правительство обязуется уравновесить бюджет Австрии, проводить строжайшую экономию, согласиться на обследование австрийских желдорог экспертами Лиги наций и допустить «советника» в австрийский национальный банк на срок, «какой сочтет нужным Лига наций».**

Таким образом, **австрийское правительство приняло все требования финансового комитета Лиги наций—от резкого снижения жизненного уровня трудящихся до установления финансового контроля над Австрией на неопределенный срок.**

Австрия--колония Франции

(ОТ НАШЕГО КОРРЕСПОНДЕНТА В ВЕНЕ)

В марте правительство Буреш—Шобера разрушило своего «покровителя», французский империализм, смелым шагом. 20 марта одновременно в Вене и Берлине был опубликован текст предварительного протокола таможенного союза между Германией и Австрией, по которому страны эти отныне должны были составлять единую таможенную территорию.

Радости австрийской буржуазии не было предела, так как политика «твердой руки», осуществляемая бывшим начальником полиции и нынешним вице-председателем правительства, Шобером, увенчалась крупным успехом.

Но «медовый месяц» продолжался недолго. Среди «национального» лихорадка, созданного между клерикалами, социал-демократами и фашистским хеймвером почти вроде гражданского мира, сильное ограничение кредитов со стороны французских банков произвело впечатление разорвавшейся бомбы. Эта мера расшатавшего французского капитала повлекла за собой прекращение платежей двумя руководящими австрийскими банками («Боденкредит» и «Ротшильд-банк»).

«Твердая рука» Шобера, так энергично действовавшая, когда дело касалось безоружных пролетариев, здесь ослабла. Новоиспеченные патриоты из капиталистов и банкиров Вены и Австрии вмиг забыли свои роли. Фашисты и австро-марксисты завязали о «спасении» австрийского хозяйства и голосовали за бесчисленные миллионы на оздоровление «Ротшильд-банк», что предполагало чудовищные проценты в пользу французских капиталистовценою новых налогов на рабочих и крестьян Австрии.

Австрийская буржуазия нажала на все рычаги, чтобы помириться с французским банковским капиталом. Поспешно были подписаны новые торговые договоры с французскими вассалами, Чехословакией, Югославией и Румынией, до которым Австрия с ее обнищавшим трудовым населением шла на новые привилегии в пользу союзников Франции. Буржуазная и социал-демократическая пресса вовсю поддерживала инструкции, исходящие свыше.

Но всесильное божество, — французский капитал,—было тяжко, обижено и требовало дальнейших жертв. Французский капитал повторил свою карательную экспедицию по обанкротившейся Германии, вызвав крах крупных германских банков. Мимоходом французский кошель завоевал еще несколько малых стран, как Венгрия и Болгария.

Подавив конкуренцию английских капиталистов и укрепившись в вассальных штатах—Польше, Румынии и Чехословакии,—французские дипломаты поспешили в Женеву обсудить «разоружение», Пан-европу и пр.

В Женеве австрийских и германских государственных мужей ждали новые испытания: по собственной инициативе они должны были напишиться за попытку ослабить ярмо французского империализма.

Господин Шобер, в один голос со своим германским коллегой, торжественно заявил об отказе от таможенного союза.

Дела австрийского министра иностранных дел пошатнулись. Бывший президент полиции, которого австрийская буржуазия после 15 июля 1927 года, приветствовала, как своего спасителя, ждет своей отставки. Им охотно пожертвуют, лишь бы получить новые французские кредиты, так как правительства Австрии и Германии снова стоят перед опасностью финансовых потрясений. Капиталистическое хозяйство,—в полном упадке. В конце июля, в самый разгар сезонного ожидания промышленности, мы видим, до полумиллиона безработных. Из них едва 200.000 пользуется государственным пособием, остальные обречены на нищенство.

Дефицит в первом полугодии 1931 г. превысил 216 миллионов шиллингов (шиллинг—27,3 коп.). Выработанные, совместно с социал-фашистами меры «оздоровления» потерпевших крах банков требуют новых миллионных налогов. Во избежание полного банкротства правительства, австрийской буржуазии нужна огромная сумма в полмиллиарда шиллингов. Деньги эти может дать лишь всесильный французский капитал под ростовщические проценты. Но французские банки, несмотря на униженные заверения австрийских правителей преисполнены недоверия.

Чем могут быть гарантированы барышнические проценты, когда австрийское хозяйство трещит по всем швам?

Робкое буржуазное правительство Австрии уже готово с ответом. Вводятся новые налоги на предметы первой необходимости.

Как политическое ручательство перед лицом французских империалистов, намечается «большая коалиция», в которой будут сотрудничать все партии, начиная с христианских социалистов и кончая социал-фашистами, обеспечивающая непри.основенность иностранного капитала и хищнические проценты. Вчерашние «национа.листы», типа Шобер—Реннер и К-о, с радостью согласны и на это. Стоит правому крылу клерикалов, во главе с Зейпелем, провозгласить необходимость французской ориентации, середняцкие партии охотно поддержат это. Предстоящие выборы показали, что в австрийской республике выиграет, кто из них—большая коалиция, или поповская диктатура Зейпеля,—получит признание французских банкиров.

Лига наций в Женеве решила участь капиталистической Австрии,—Австрия обратилась в новейшую колонию французского империализма. Вопрос лишь в том, построены ли гарантии Шобера—Зейпеля и их лакеев, австро-марксистов, на твердой почве.

Дипломаты в Женеве решили участь капиталистической Австрии. Но ведь участь пролетарской Австрии в Женеве не могла быть решена. Пролетариат еще не сказал своего слова, он его скажет, когда настанет время.

Л. К.

По Советскому союзу

• 18 сентября начались маневры частей Московского военного округа

• В окрестностях Хибиногорска открыты промышленные жилы молибдена

Маневры Москов. военного округа

МОСКВА, 19. (ЗТА). 18 сентября начались маневры Московского военного округа. В №-ской стрелковой дивизии во время подготовки к маневрам 1.100 лучших бойцов и командиров подали заявления о вступлении в партию. 710 красноармейцев вступили в колхозы. Аналогичная картина в других частях.

Население организует маневрирующим частям торжественные встречи. Рабочие забрасывали красноармейцев цветами.

Новые месторождения молибдена

ХИБИНОГОРСК, 19. (ЗТА). **В окрестностях города геологическая партия открыла промышленные жилы молибдена.** Приступлено к добыче этого ценного минерала. **Молибден применяется для получения высоких сортов стали.**

На фронте с.-х. машиностроения

НИЖНИЙ - НОВГОРОД, 19. (ЗТА). 15 сентября частично пущены два цеха Павловского автотракторного завода — инструментально - резательный и штамповальный.

Гусчатое железо

САРАТОВ, 19. (ЗТА). Лаборатория Сталинградского завода «Красный Октябрь» добилась серьезной победы в разрешении проблемы производства губчатого железа. Последний опыт дал удовлетворительные результаты. В листообжигательную печь заложили около одной тонны смеси руды и антрацита. Смесь нагревали температурой в 1.150 градусов. После нескольких часов получилось в среднем 88-90 проц. железа.

Конкурс проектов строительства Дворца советов отсрочен

МОСКВА, 17. (ЗТА). Совет строительства Дворца советов СССР постановил отсрочить представление проектов на конкурс по сооружению Дворца советов до 1 декабря 1931 г.

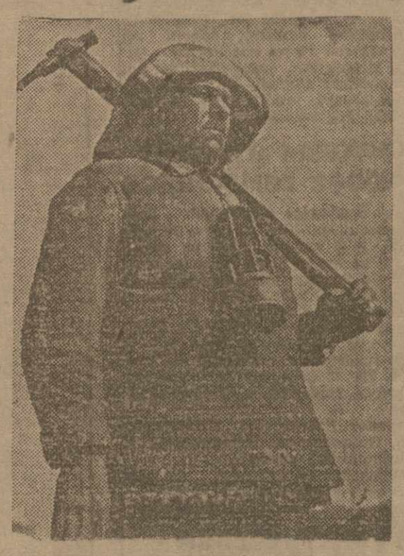

Тов. Худилов, бригадир 187 ударной бригады Рыковской штольни Губакинских каменноугольных копей, на Урале. Его лава дает до 200 проц. плана

Дело бывш. руководителей Севвостлеса

16 сентября заседания верховного суда были посвящены об'яснениям подсудимых по существу пред'явленного им обвинения. Все обвиняемые отрицают свою вину и доказывают, что стали жертвой «об'ективных трудностей».

Канютин просит суд подходить к оценке отдельных фактов в действии и в свете той обстановки, в которой в 1929-30 году приходилось работать руководителям треста. Севвостлес при своей организации принял целый ряд предприятий с дефицитным балансом. Это легло тяжелым бременем на трест и весьма болезненно отразилось на всем его последующем развитии. Сразу охватить и правильно направлять работу мешала разбросанность предприятий треста и техническая их отсталость. Но Севвостлес, по словам Канютина, даже в этих трудных условиях сделал очень много для выполнения лежавших на нем задач.

Бывший член правления Кудрин и Зуйков в таком же духе давали свои об'яснения. Новую потку в течение судебного следствия вносит подсудимый Зимов.

— Я ожидал, — начинает он свои об'яснения,—что за свою работу буду премирован.

Зимов доказывает, что свое производственное задание он выполнил почти на 100 процентов. Пущены 103 ледяных дороги из 104. Совершенно неосновательно, по мнению Зимова, ему ставится в вину дороговизна строительства. Ему, наоборот, будто удалось добиться снижения фактической стоимости против проектной.

Центробежный пожарный насос

МОСКВА, 19. (ЗТА) Завод № 6 Вато сконструировал впервые в СССР центробежный пожарный насос и выпустил пробный пожарный автомобиль с центробежным насосом на шаси Амо-4. Испытание машины дало прекрасные результаты. Сейчас завод поставил перед собой задачи сконструировать сельский пожарный автомобиль.

Главное управление машиностроения и металлообработки

МОСКВА, 19. (ЗТА). Президиум ВСНХ СССР постановил организовать в составе ВСНХ главное управление машиностроения и металлообработки. — Главмашпром. **Начальником Главмашпрома назначен зам. пред. ВСНХ СССР тов. М. Каганович.**

Поднять качество радиопечати нацменьшинств

Радиогазета (на тюркском языке) Тифлисского Радиоцентра

ОБЗОР ПЕЧАТИ

Тюркская радиогазета тифлисского радиоцентра рассчитана в основном на слушателей из колхозов и сел районов Грузии с тюркским населением. Однако, она совершенно не отвечает поставленным перед ней задачам. Газета оторвана от своего слушателя. Это видно хотя бы из того, что подавляющая масса помещаемого в ней материала—дублирование статей и заметок из печатных центральных газет.

Из 49 заметок, переданных в эфир (май—август) по вопросам сельского хозяйства, местных, касающихся районов Грузии и АССР, только 17. Впрочем, и они для массового слушателя негодятся, так как носят сухой, информационный характер.

Оригинальных заметок из 17 по существу только две! Редакция их называет «рабселькоровским рейдовским (Люксембург и Борчало) материалом». В действительности же это репортерский отчет о состоянии сельского хозяйства в районах, данный сотрудниками газет со слов руководящих районных работников. Остальной с.-х. материал как по своему содержанию, так и непопулярному пересказу в большинстве случаев основной слушательской массе недоступен.

Конкретные вопросы борьбы за генеральную линию партии, колхозного строительства, борьбы за хлопковую независимость, организации труда в колхозах, введения сдельщины, мобилизации бедняцко - середняцких масс на борьбу с кулачеством, показ опыта достижений тех или других районов, сел, колхозов, в газете фактически отсутствуют.

Эти вопросы ставятся «вообще», вне практики отдельных сел и колхозов. Например, о сдельщине газета пишет так:

«Во многих (?—Ред.) колхозах приняты необходимые (?—Ред.) решения о переходе на сдельщину, но в процессе обследования выяснилось, что в этих (?—Ред.) колхозах они не были претворены в жизнь. В колхозах, введших сдельщину, много недочетов. Эти недочеты проистекают от незнания принципов (!?—Ред.) сдельщины и от плохого отношения к использованию женского (почему только женского?—Ред.) труда».

Если такой материал не имеет никакой ценности для печатной и тем более **массовой** крестьянской газеты, то он вовсе неприемлем для **радиогазеты**, обслуживающей **самую широкую массовую аудиторию.** Интересно знать, как отнесся бы сам автор к подобному «творчеству», если бы его заставить выслушать у репродуктора до конца эту словесную трескотню. Надо полагать, что он стал бы после такого опыта беседовать со слушателями конкретнее, проще и понятнее.

Сдельщина в колхозах—это самый острый вопрос колхозного строительства. В сдельщине—ключ укрепления колхозов и дальнейшего развертывания коллективизации. Против сдельщины яростно выступают кулаки, чтобы подорвать колхозное строительство, развалить кулацкой уравниловкой колхозы. Однако, газета, будучи оторванной от своих слушателей, не живя их нуждами и интересами, задачами социалистической перестройки деревни, не сумела ответить своим слушателям на самые острые вопросы колхозного движения. Газета не использовала этот материал, чтобы показать, **как перейти** на сдельщину, **как организовать труд**, чтобы колхозники и единоличники почувствовали **огромные преимущества** коллективного хозяйства перед индивидуальным.

Другой материал газеты на с.-х. темы так же беспредметен, как приведенная нами цитата.

Но газета наполняется не только никому ненужной, нудной, беспредметной «агитацией». Передаваемый ею в эфир материал представляет хаотическую смесь информации по различным вопросам и большей частью на **международные темы.** И это в крестьянской массовой газете, выходящей раз в пятидневку, обязанной использовать каждую минуту передачи для насыщения газеты материалом, организующим слушателя! Впрочем, и обилие зарубежной информации далеко не соответствует ее качеству. Это опять-таки отрывки ничем не связанных между собой фактов, по которым даже политически грамотный слушатель не в состоянии составить общую картину событий в капиталистических странах.

Вместе с тем, газета ничего не говорит о **ведущей** отрасли народного хозяйства — тяжелой промышленности. За 4 месяца (май—август) она передала только одну заметку на эту тему, ничего не сказав о нефти, закпромышленности, о 518 и 1040.

Таким образом, слушатели газеты совершенно не в курсе наших грандиозных строек (Днепрострой, Магнитострой, Караганда, сталинградский и харьковский тракторные заводы, нижегородский автогигант и т. д.), имеющих такое огромное значение для под'ема с.-х., для социалистической перестройки деревни.

Несмотря на сильную культурную отсталость районов, обслуживаемых газетой, она обходит молчанием и вопросы национально - культурного строительства, особенно **всеобуча** и **ликвидации неграмотности.**

Выводы?

Несмотря на то, что радиогазета на тюркском языке выходит при газете **«Ени Кенд»**, она лишена, повидимому, руководства и помощи.

Работа газеты должна быть в корне перестроена. Обезличке в ее работе (двойственность ответственности за передачу: «Ени Кенд» и редакция радиовещания) надо положить конец. Газете необходимо обеспечить более частый выход и нормальные условия (кадры, материальная база) работы, в каких выходят ежедневные радиогазеты.

Тифлисский радиоцентр и сектор печати ЦК КП (б) Г обязаны усилить руководство радиопечатью **национальных меньшинств** и принять решительные меры к улучшению ее качества, к усилению политического воздействия радиопередач этого вида на массы радиослушателей.

ДЕКАДА ВСЕСОЮЗНОГО СМОТРА КОЛХОЗНОГО ЖИВОТНОВОДСТВА

Сегодня началась декада смотра

КОЛЛЕКТИВНОЕ ЖИВОТНОВОДСТВО — НА ВЫСШУЮ СТУПЕНЬ

«РАЗРЕШЕНИЕ ЗАДАЧИ ПО ПОД'ЕМУ ЖИВОТНОВОДСТВА И УВЕЛИЧЕНИЮ ТОВАРНОЙ ЖИВОТНОВОДЧЕСКОЙ ПРОДУКЦИИ МОЖЕТ БЫТЬ ПРОВЕДЕНО ЛИШЬ ТЕМ ЖЕ ИСПЫТАННЫМ ПУТЕМ, Т. Е. ПУТЕМ СОЗДАНИЯ И УКРЕПЛЕНИЯ КРУПНОГО ОБОБЩЕСТВЛЕННОГО ХОЗЯЙСТВА ПО ЖИВОТНОВОДСТВУ». **(Из обращ. ЦК ВКП (б) и СНК СССР).**

Декадник должен быть оперативным, действенным

Сегодня начинается декадник всесоюзного смотра организации труда в животноводческих колхозах и молочно-товарных фермах. Задача смотра—поднять работу социалистического сектора крупного животноводства на высшую ступень. Смотр должен содействовать улучшению работы колхозов и ферм внедрением сдельщины, ликвидацией обезлички в уходе за скотом, развертыванием новых социалистических форм труда—соцсоревнования и ударничества.

Приближается зима. Нужно добиваться, чтобы социалистические стада встретили ее в хорошо устроенных скотных дворах, обеспеченные кормовой базой.

Смотр должен поднять широкие массы колхозников и колхозниц на борьбу за организационно-производственное укрепление животноводческих колхозов. Приковать к колхозной ферме внимание широкой общественности, показать лучших передовиков, ударников социалистического животноводства, перенести опыты лучшей работы из передовых колхозов в отстающие.

В результате развернутого декадника смотра колхозы должны улучшить свою работу, повысить товарный выход молока, масла, мяса, яиц, шерсти и т. д.

Смотр колхозов должен развернуться в массовую проверку самими колхозниками всей работы и организации коллективного хозяйства. На местах в колхозах должны быть организованы смотровые комиссии из лучших ударников - колхозников. Колхозцентры и колхозсоюзы должны суметь охватить смотр оперативным руководством.

Между тем, надо отметить, что колхозная система слабо и недостаточно включается в смотр. На места даны указания, но ни одной оперативной бригады, выезда инструкторов еще нет.

Надо не медля ни одного дня развернуть работу для оперативного, действенного проведения декадника.

Крепить организационно-хозяйственную мощь колхозов

Перед животноводческими колхозами и колхозно-товарными фермами обращение партии и правительства ставит большую серьезную проблему **—повышения товарности, улучшения постановки содержания и ухода за скотом, создания прочной кормовой базы.** Выполнение этих задач требует **в первую очередь организационно-хозяйственного укрепления колхозов, правильной организации труда, внедрения сдельщины и постановки учета.**

Что мы имеем на сегодняшний день в области коллективного животноводства в Закавказье? До самого последнего времени этому вопросу как колхозной системой, так и органами Наркомзема не было уделено соответствующего внимания. Лишь недавно, после вмешательства закавказских партийных руководящих организаций, этот вопрос был сдвинут с мертвой точки.

КОЛХОЗЦЕНТРЫ СЛАБО РУКОВОДЯТ КОЛХОЗАМИ

В результате недостаточного руководства колхозной системы большинство животноводческих колхозов еще не оформлено—не перешло на устав с.-х. артели. Имеется и такого порядка извращения, как, например, в Геокчайском районе, где большое количество скота **числится обобществленным, в то время как скот находится целиком в индивидуальном пользовании колхозников.**

БЕЗ НОРМ, БЕЗ УЧЕТА

Тормозит развитие животноводческих колхозов и **отсутствие правил внутреннего распорядка для скотоводческих и овцеводческих колхозов. До сих пор не имеется норм выработки животноводческих колхозов.**

Дело коллективного животноводства до сих пор еще не обеспечено достаточным руководством. Достаточно указать на то, что нигде **не учитывается сдаваемая товарная продукция колхозных ферм.** Колхозцентр и с.-х. кооперация не знают количества сданной колхозами продукции, не занимаются вопросами повышения товарности, удоя и т. д.

В результате отсутствия норм выработки **в большинстве** животноводческих колхозов **не имеется сдельщины.** В Сигнахском районе, где обобществлено 56.500 голов скота, сдельщина проведена формально. **Колхознику записывается трудодень независимо от выполненной им работы—оседлать лошадь, свалить лоби и т. д.**

Нет сдельщины и в колхозах Юго-Осетии, Нагорного Карабаха, в Борчалинском районе и т. д. **В Караклисском районе в ряде колхозов даже не записываются трудодни.** В остальных запись трудодней производится механически, независимо от характера и качества выполненной работы.

В ЗАКАТАЛАХ ТРУДОДЕНЬ ЗАБЫТ

Распределение доходов в животноводческих колхозах также в большинстве случаев производится неправильно. В **Закатальском** районе доходы в колхозах распределяют не в зависимости от количества трудодней, а на основе явно кулацкого, собственнического принципа — **от сданного при вступлении в колхоз количества скота.** В результате **чабаны**, не имевшие до вступления в колхоз ничего, но теперь работающие больше всех, **получают значительно меньше**, чем другие колхозники, имевшие больше баранты и теперь меньше чабанов работающие в колхозе.

Переработка молочной продукции в колхозах и колхозно-товарных фермах поставлена плохо и всюду проводится примитивным способом. Ни в одном колхозе нет механизированной переработки. Сыроварни и маслобойни содержатся негигиенично и грязно, а это все влияет на качество продукции.

КОМПЛЕКТОВАНИЕ СТАДА ПРОХОДИТ НЕУДОВЛЕТВОРИТЕЛЬНО

Неудовлетворительно проходит комплектование стада колхозных ферм. Очень часты случаи, когда заготовленный Союзмясом **племенной и полуплеменной скот отправляется в нагульные гурты и на убой**, а не передается колхозным фермам. Совершенно не выполняется директива партии и правительства о покупке колхозными фермами необобществленного скота колхозников, обобществлении части приплода.

В настоящее время Закколхозцентр с целью улучшения породы и метизации колхозного стада послал своих представителей на Сев. Кавказ для закупки мериносовых «новокавказских» баранов. Несмотря на то, что Наркомзем и ряд научных учреждений высказались против этого, так как э

ПАМЯТИ 26 КОММУНАРОВ

СТЕПАН ШАУМЯН

Ровно тринадцать лет прошло с тех пор, как в жуткой песчаной пустыне Закаспия в глухую темную ночь на двести седьмой версте от Красноводска 26 измученных бакинских комиссаров пали под предательскими ударами эсеро - меньшевистских проходимцев, под ударами дашнакско - муссаватской контрреволюции, исполнительницы преступной воли британского империализма.

В эту темную и глухую ночь тов. С. Шаумян со своими товарищами героически перед лицом смерти своим громовым голосом бросил в лицо предателям рабочего класса:

—«Мы еще вернемся».

Действительно мы скоро вернулись. Мы хорошо запомнили, помним и никогда не забудем пролитую в пустыне кровь 26 комиссаров, лучших представителей бакинских рабочих и всего трудящегося Закавказья.

День двадцатого сентября,—это день пролетарского гнева и мести против мирового империализма и его верных слуг из лагеря предателей рабочего класса.

Пусть знают предатели дела рабочего класса, что ужасен этот гнев и беспощадна классовая месть пролетариата.

Расстрел 26 славных бойцов революции произошел на самом авангарде угнетаемого и колониального Востока.

Бакинская коммуна, которая была создана бакинским пролетариатом под непосредственным руководством 26 испытанных в революционном движении боевых товарищей-большевиков, вместе с тем была опорным пунктом советской власти на всей территории Закавказья, она превратилась в очаг революционно-национального движения на Востоке. Вот почему Бакинская коммуна стала одним из главнейших врагов британского империализма. Британский империализм жаждал ее разгрома, ее уничтожения. Для этой цели им были пущены в ход все средства и силы.

Бакинская коммуна через несколько месяцев существования, отрезанная от всего мира, представляла из себя остров, окруженный разбушевавшейся изменнической и контрреволюционной стихией, и переживала отчаянный голод.

Предатели дела рабочего класса и соглашатели — меньшевики, эсеры, муссаватисты и дашнаки, пользуясь трудным положением, сумели на время ввести в заблуждение бакинский пролетариат и опутать его хитросплетенными интригами британского командования.

Обманутый и введенный в заблуждение бакинский пролетариат вручил свою судьбу представителям тех партий, которые исторически всем своим существом стояли всегда на ложном пути борьбы в деле освобождения пролетариата.

Однако, бакинские рабочие скоро поняли свою ошибку, но было уже поздно, — **преступное дело было уже совершено..**

Там, далеко - далеко, в песчаной пустыне Закаспия в сегодняшний день тринадцать лет тому назад в последний раз вздохнули и взглянули на мир неразлучные по революционной борьбе братья Степан, Алеша, Ваня, Мешади и др.

Только ветер пустыни подслушал их последние слова и знойный песок высушил их раны и засыпал им глаза.

О чем была их мысль в этот час прощанья с жизнью?

Их мысль, их предсмертные слова, их смежающиеся очи были обращены к противоположному берегу Каспия, к предмету своей безграничной любви и революционной страсти — бакинскому пролетариату и трудящимся всего Закавказья.

Так кончил жизнь один из вождей рабочего класса, один из самых преданных, стойких революционеров — Степан Шаумян, вынесший на своих плечах всю тяжесть работы большевиков в нелегальный и полулегальный периоды его работы в Закавказье.

Тов. Шаумян принадлежал к той старой ортодоксальной гвардии большевиков, которые вели и ведут непримиримую борьбу со всеми уклонами за чистоту марксизма - ленинизма.

В памяти трудящихся всего Закавказья навсегда останется, как самые мрачные страницы их истории, бесшабашное господство меньшевиков, дашнаков и муссаватистов, против которых т. Шаумян всю свою жизнь вел беспощадную борьбу.

Господство «демократических правительств» меньшевиков, дашнаков и муссаватистов в Закавказье залито морем крови невинных жертв межнациональных столкновений на почве зоологического шовинизма.

Сотни, тысячи мирного тюркского и армянского населения легли под кинжалами и маузерами хмбапетов. сотни цветущих сел преданы были огню и сравнены с землей.

Нищета, разруха, голод и эпидемии, тысячами косившие мирное население,—вот результат господства «демократических правительств» в Закавказье.

Мы вернулись в 1920 году. Мы начали продолжать с большевистской энергией начатое бакинскими коммунарами дело социалистического строительства во всем Закавказье.

За это время мы имеем колоссальнейшие успехи на культурном и экономическом фронтах. Отсталую, аграрную страну превращаем в индустриальную. За эти одиннадцать лет страна покрылась сетью гидро-электростанций, фабрик и заводов, сетью высших и средних учебных заведений, больниц и пр.

Героическими усилиями бакинского пролетариата, где 26 коммунаров получили боевое революционное крещение, под руководством ЦК ВКП (б) осуществляется грандиозная социалистическая стройка и реконструкция сельского хозяйства, пятилетка нефтяной промышленности закончена в 2½ года, сельское хозяйство АССР шагает вперед, на собственной сырьевой базе (хлопок, шелк, железо, нефть и проч.) создаются новые промышленные очаги со своими кадровым рабочим классом.

В процессе каждодневной работы бакинский, а вместе с ним и весь закавказский пролетариат выполняет заветы основоположников советской власти Закавказья — бакинских коммунаров—по укреплению основ Закавказской федерации и мирного сожительства многонационального Закавказья.

В закавказской деревне, как и по всему Союзу, произошли громаднейшие социальные сдвиги — **крестьянство стало на ленинский путь коллективизации, и к настоящему времени по всей стране** мы имеем около 30 проц. крестьянских хозяйств, охваченных коллективами, а в хлопковых районах—до 60 проц.

Но строительство социализма происходит в условиях бешеного сопротивления классового врага — кулака. **Мы ведем** самую решительную, беспощадную борьбу со всеми уклонами: с правым, как главной опасностью на данном этапе, и «левыми» перегибами и с примиренчеством к этим уклонам.

Только на основе проведения ленинской генеральной линии партии мы сумеем успешно вести социалистическое строительство и реконструкцию сельского хозяйства нашей страны — закончить пятилетку в четыре года (а в решающих отраслях народного хозяйства. уже закончили) и завершить построение фундамента социалистической экономики СССР.

Сегодня, в день великой скорби по трагически погибшим товарищам — 26 коммунарам, мы должны вспомнить и тех, которые были виновниками и непосредственными участниками этого гнусного злодеяния — английский империализм, который в настоящее время со всем мировым империализмом переживает страшный экономический кризис и не находит выхода.

Мировой капиталиам для спасения своего положения бешено начал наступать на рабочий класс, снижая заработную плату, сокращая пособие, закрывая фабрики и заводы, тысячами выгоняя на улицу рабочих и обрекая их на голодную смерть.

Более 45 миллионов голодных безработных насчитывается во всем мире, тогда как у нас в СССР нет ни одного безработного.

Отдельные группы капиталистов во всем мире ведут бешеную антисоветскую кампанию для интервенции против Советского союза и заявляют на страницах своих газет, что:

«Россия ведет наступление на мир. Если остальные народы мира желают сохранить в целости права на частную собственность и свободу труда (?), пускай они ответят на вызов России». Мы должны еще больше заострить бдительность пролетариата всего мира, бдительность порабощенных трудящихся масс Востока на защиту завоеваний Октября.

Пусть памятник, открываемый сегодня в столице советской Армении — на рубеже Востока и Запада — в память о зверски убитом вожде Бакинской коммуны тов. С. Шаумяне, будет **символом, напоминающим каждому трудящемуся о том, каким должен быть подлинный революционер, боец мировой революции, боец мировой коммунистической армии, для защиты социалистического отечества.**

А. АНАНЯН.

Памятник 26 бакинским комиссарам на Площади свободы в Баку.

Бакинские пролетарии 20 сентября отмечают началом декадника индустриализации

БАКУ, 19. (ЗТА). ДЕНЬ ТРИНАДЦАТОЙ ГОДОВЩИНЫ СО ДНЯ РАССТРЕЛА 26 КОМИССАРОВ, 20 СЕНТЯБРЯ, БАКИНСКИЙ ПРОЛЕТАРИАТ ОТМЕЧАЕТ НАЧАЛОМ ДЕКАДНИКА ИНДУСТРИАЛИЗАЦИИ. РАБОЧИЕ ВСЕХ ПРЕДПРИЯТИЙ, СОГЛАСНО ПРИНЯТЫМ РЕШЕНИЯМ НА ОБЩИХ СОБРАНИЯХ, ОТРАБОТАЮТ ПО ОДНОМУ ДНЮ ДЛЯ УЛУЧШЕНИЯ КУЛЬТУРНО-БЫТОВЫХ УСЛОВИЙ И Т. Д. ВСЕ СОБРАННЫЕ ДЕНЬГИ ОТ СУББОТНИКОВ ПОЙДУТ НА УЛУЧШЕНИЕ КУЛЬТУРНО - БЫТОВЫХ УСЛОВИЙ РАБОЧИХ.

20 СЕНТЯБРЯ НА ВСЕХ ПРЕДПРИЯТИЯХ БУДУТ ПРОВОДИТЬСЯ ЛЕТУЧИЕ МИТИНГИ, ПОСВЯЩЕННЫЕ ГОДОВЩИНЕ РАССТРЕЛА 26 КОМИССАРОВ И ВЫПОЛНЕНИЮ ПРОМФИНПЛАНА 3 РЕШАЮЩЕГО ГОДА ПЯТИЛЕТКИ. ВЕЧЕРОМ ВО ВСЕХ КЛУБАХ И ДВОРЦАХ КУЛЬТУРЫ УСТРАИВАЮТСЯ ВЕЧЕРА, ПОСВЯЩЕННЫЕ ГОДОВЩИНЕ РАССТРЕЛА.

Под знаком роста

РАБОЧИЕ МЕХАНИЧЕСКОГО ЗАВОДА ИМ. т. ОРДЖОНИКИДЗЕ В ТЕЧЕНИЕ ПОСЛЕДНЕГО ГОДА ДОБИЛИСЬ КРУПНЫХ ДОСТИЖЕНИЙ. ЕСЛИ В ПРОШЛОМ ГОДУ В ДЕНЬ ИНДУСТРИАЛИЗАЦИИ ЧИСЛО РАБОЧИХ НЕ ПРЕВЫШАЛО 200 ЧЕЛОВЕК, ТО СЕГОДНЯ НА ЗАВОДЕ РАБОТАЮТ 370 РАБОЧИХ.

В ДЕНЬ РАССТРЕЛА 26-ти БАКИНСКИХ КОММУНАРОВ РАБОЧИЕ ЗАВОДА РЕШИЛИ ОТРАБОТАТЬ ОДИН ДЕНЬ В ПОЛЬЗУ ОТКРЫТИЯ ДЕТСКОЙ ПЛОЩАДКИ ПРИ ЗАВОДЕ.

Заветы 26-ти—наша путеводная звезда

РАБОЧИЕ ПЕРВОГО КОЖЗАВОДА В СВОЕМ РАПОРТЕ ОТМЕЧАЮТ —ЛУЧШИЕ УДАРНИКИ ЗАВОДА ВЗЯЛИСЬ ЗА ДЕЛО ЗАГОТОВКИ КОЖСЫРЬЯ, И В БЛИЖАЙШЕМ БУДУЩЕМ ЗАВОД БУДЕТ ОБЕСПЕЧЕН НЕОБХОДИМЫМ КОЛИЧЕСТВОМ КОЖИ.

— МЫ ДАЕМ ПРОЛЕТАРСКОЕ СЛОВО, ПРОВЕСТИ ХОЗРАСЧЕТ, ЗАКРЫТЬ ПРОРЫВЫ ПОСЛЕДНИХ МЕСЯЦЕВ В ТЕЧЕНИЕ ЧЕТВЕРТОГО КВАРТАЛА И ПЕРЕВЫПОЛНИТЬ ПРОМФИНПЛАН ТРЕТЬЕГО, РЕШАЮЩЕГО ГОДА. ЗАВЕТЫ 26-ти КОММУНАРОВ ДЛЯ НАС БУДУТ ПУТЕВОДНОЙ ЗВЕЗДОЙ ДЛЯ УСПЕШНОГО ЗАВЕРШЕНИЯ ПОСТРОЕНИЯ ФУНДАМЕНТА СОЦИАЛИСТИЧЕСКОЙ ЭКОНОМИКИ.

Ударная бригада имени 26

ТИФЛИССКИЙ МАШИНОСТРОИТЕЛЬНЫЙ ЗАВОД ИМ. 26-ти КОММУНАРОВ СЕГОДНЯ, 20 СЕТЯБРЯ, ОРГАНИЗУЕТ ВЕЧЕР ПАМЯТИ. 23 СЕНТЯБРЯ БУДЕТ ПРОВЕДЕН СУББОТНИК, ПОЛУЧЕННАЯ СУММА С КОТОРОГО ПОСТУПИТ В ФОНД ИНДУСТРИАЛИЗАЦИИ. КРОМЕ ТОГО, ОРГАНИЗОВАНА УДАРНАЯ БРИГАДА ИМЕНИ 26-ти.

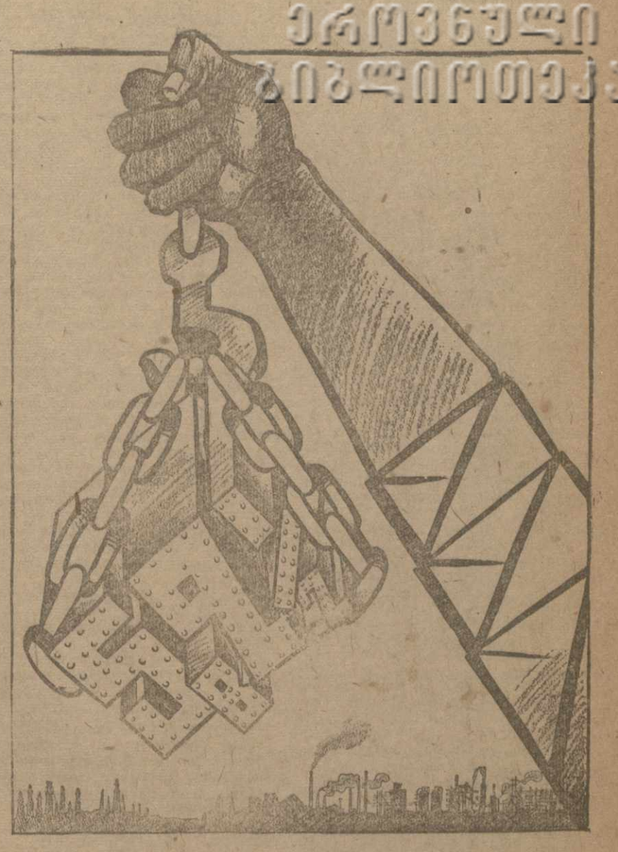

Рис. В. БРЮСКИНА.

Декада индустриализации--

мобилизация творческой активности рабочих масс

Сегодня первый день декады

За боевое выполнение производственных заданий, за улучшение социально-бытовых условий рабочих масс,— таковы задачи индустриальной декады

Декада решающих боев за промфинплан

20 сентября — памятную для пролетариата ЗСФСР дату, день гибели 26 бакинских комиссаров — рабочие Азербайджана и Армении отмечают праздником освобожденного труда.

Сегодня в АССР и ССРА—первый день декады индустриализации, решительного штурма прорывов третьего, решающего года на многих участках нашего хозяйственного фронта.

Декада индустриализации — десять дней мобилизации творческой активности рабочих масс на преодоление трудностей социалистического строительства и выполнение производственных заданий.

Сегодня в Азербайджане и Армении рабочие начинают десятидневник решающих боев за промфинплан. Они об'являют борьбу низким показателям выполнения промфинплана. Нефтяники Баку, выполнившие пятилетку в два с половиной года, должны взять сейчас равнение на передовые промыслы, которые не только выполняют свои задания, но и перевыполняют их. Они должны **перенять опыт второго Биби-Эйбатского Краснознаменного промысла, досрочно выполнившего программу третьего, решающего года пятилетки, и опыт острова Артема, изо дня в день повышающего темпы добычи и добившегося перевыполнения программы.**

Ударное задание рабочих медной промышленности Армении — ликвидировать позорный прорыв в основной отрасли—в добыче и переработке медной руды. В будущем не должно повторяться такое положение, когда месячный план, как это было в августе, выполняется по добыче руды на 51,8 проц., по черной меди—на 49,1 проц.

В связи с неудовлетворительным выполнением некоторых показателей по промфинплану, декада индустриализации превращается в десять дней мобилизации творческой активности рабочих масс на преодоление трудностей социалистического строительства путем самой широкой пропаганды программы развития нашего хозяйства на данном этапе, данной тов. Сталины в его речи на совещании хозяйственников. Каждый рабочий должен стать активным борцом за ее осуществление. Дело партийных, профессиональных и хозяйственных организаций мобилизовать массы вокруг основных задач текущего этапа хозяйственного строительства — ликвидация текучести, организация набора рабочей силы для промышленности, уничтожение уравниловки и правильной организации заработной платы, овладение техникой, подготовка кадров и т. д.

Эти хозяйственные задачи теснейшим образом переплетаются с задачами социально - бытового обслуживания рабочих масс. На улучшение бытовых условий рабочих надо обратить особое внимание. «Нельзя... ссылаться на то, что раньше снабжение рабочих было куда хуже, чем теперь, что можно в виду этого довольствоваться существующим положением»,—говорил тов. Сталин в своей последней речи. Существующее положение в области рабочего снабжения и культурно - социального строительства на предприятиях и новостройках ЗСФСР далеко не только от совершенства, но и от минимальных требований, которые имеют право пред'являть рабочие хозяйственникам и кооперации. **Социально-бытовое обслуживание рабочих должно быть поставлено на уровне тех задач, которые стоят перед рабочим классом ЗСФСР в третьем, решающем году пятилетки.**

АЗИЗБЕКОВ

Декада индустриализации в этом году пройдет под знаком жестокой борьбы с оппортунистической недооценкой социально - бытовых нужд рабочих масс.

Под'ем творческой активности и инициативы масс, направленный на победоносное завершение социалистического строительства, нашел свое лучшее отражение **в соревновании миллионов.** Общее количество соревнующихся и ударников по ЗСФСР на 1 августа 1931 г. достигло **240.000 чел.** против 200.000 в апреле этого года, 119.000—на 1 октября 1930 года и 67.000—на 1 января прошлого года. **В нефтяной промышленности всеми видами соревнования и ударничества охвачено 96,8 процентов рабочих, в медной промышленности — 74,3 в швейной —80,4, в пищевкусовой—88,4** и т. д. Значительно слабее охват соцсоревнованием и ударничеством в социалистическом секторе сельского хозяйства: по животноводческим совхозам ударничеством охвачено 56 проц., по земледельческим—64 проц.

По всей фабрично-заводской промышленности ЗСФСР с апреля по август текущего года рост соревнующихся и ударников выражается в следующих цифрах: рост рабочих — с 69,1 проц. в апреле до 80,5 в августе, инженерно - технических работников—с 56,6 до 72,1.

Начинающаяся сегодня в Азербайджане и Армении декада индустриализации должна стать декадой нового мощного под'ема творческого энтузиазма рабочего класса, углубления новых форм социалистического труда и продвижения их в глубинные массы.

Высоко поднятое знамя социалистического труда на каждом предприятии, в колхозе и совхозе будет лучшим памятником руководителям героической Бакинской коммуны.

ИВАН ФИОЛЕТОВ

АЛЕША ДЖАПАРИДЗЕ

В память расстрела 26-ти еще крепче сплотим ряды на преодоление трудностей социалистического строительства

За красное знамя „Зари Востока“ и Тракторо-центра

ВМЕСТО 11.379 СДАЛИ 14.668 ТОНН
ВКЛЮЧАЕМСЯ В СОРЕВНОВАНИЕ НА ЛУЧШЕЕ ПРОВЕДЕНИЕ ХЛОПКОУБОРОЧНОЙ.

ГИНДАРХСКАЯ МТС ВКЛЮЧИЛАСЬ В РЯДЫ МТС, БОРЮЩИХСЯ ЗА КРАСНОЕ ЗНАМЯ «ЗАРИ ВОСТОКА» И ЗАКТРАКТОРОЦЕНТРА.

ПРОИЗВОДСТВЕННОЕ СОВЕЩАНИЕ РАБОТНИКОВ МТС ВЫДВИНУЛО ВСТРЕЧНЫЙ ПЛАН СБОРА ХЛОПКА. ВМЕСТО 10 Ц. С ГА РАБОТНИКИ МТС ОБЕЩАЮТ СОБРАТЬ НА ГЯУР - АРХСКОМ УЧАСТКЕ 16,5 Ц., НА АГДЖАБЕДИНСКОМ УЧАСТКЕ 14 И Т. Д., А ВСЕГО К 10 ДЕКАБРЯ ВМЕСТО ПЛАНОВОГО ЗАДАНИЯ В 11.379 ТОНН ОБЯЗУЮТСЯ ДАТЬ 14.668 ТОНН.

ПЛАН ХЛОПКОУБОРОЧНОЙ ДОВЕДЕН ДО КАЖДОГО СЕЛЬСОВЕТА И КОЛХОЗА И ПРОРАБОТАН НА ПРОИЗВОДСТВЕННЫХ СОВЕЩАНИЯХ. УБОРКА И ПОДВОЗКА СЫРЦА ОРГАНИЗОВЫВАЮТСЯ НА ОСНОВАХ СОЦСОРЕВНОВАНИЯ, УДАРНИЧЕСТВА И СДЕЛЬЩИНЫ.

РАБОТНИКИ ГИНДАРХСКОЙ МТС ВЫЗВАЛИ НА СОЦСОРЕВНОВАНИЕ БАРДИНСКУЮ И КАСУМ-ИЗМАЙЛОВСКУЮ МТС.

БАРДИНСКАЯ МТС УЖЕ ПРИНЯЛА ВЫЗОВ.

ПО ПОРУЧЕНИЮ ПРОИЗВОДСТВЕННОГО СОБРАНИЯ:

Директор МТС ЮЗБАШЕВ.
Секретарь гиндархского парткома ИБРАГИМОВ.
Пред. райрабочкома МТС БЕГЛЯРОВ.

Не 3, а 15 процентов

ОСОБОЕ ВНИМАНИЕ КАЧЕСТВУ ХЛОПКА

КАРАЯЗЫ, 18. (По телеграфу). В районе развернулась массовая уборка хлопка. Колхозы обещают сдать в сентябре 15 проц. урожая вместо установленных 3 проц.

К 17 сентября сдано на скупункты 3.804 кг. Принимаются меры, к тому, чтобы собранный хлопок сдавался на скупочные пункты ежедневно.

Проведен районный слет колхозников. Слет постановил собрать весь хлопок своими силами. Для этого широко развернуть соцсоревнование и ударничество, использовать женский труд, полностью перейти на сдельщину и не иметь ни одного прогула. При сборе обращать особенное внимание на качество хлопка. Собирать только созревшие коробочки.

Райком АЗИЗОВ. Рик ЮСУПОВ.

Красные обозы доставляют хлопок на скупочные пункты

КАРАСУ, 18. (По телеграфу). Началась подвозка хлопка на скупочные пункты. Первый красный обоз был организован колхозом имени Молотова в селении Коланы.

К 15 сентября район сдал 188 тонн. К каждому селу и колхозу прикреплен районный ответственный работник для ведения раз'яснительной работы.

Дают слово перевыполнить план

ЕВЛАХ. (По телеграфу). Освещение работников скупочных пунктов Евлахского хлопкоочистительного завода совместно с работниками МТС и Союзтранса дает слово приложить все усилия для перевыполнения плана уборки, переброски и очистки хлопка всего Карабахского хлопкового района. Постановления Закрайкома ВКП(б) и ЦК АКП(б) об уборочной и заготовительной кампаниях будут реализованы полностью.

Президиум совещания: СААКОВ, САФАРОВ, КЕРИМОВ, АЛИЕВ.

План сентябрьского сбора перевыполняется

САЛЬЯНЫ, 17. (По телеграфу) План уборки хлопка на вторую декаду сентября перевыполнен 13 сентября: вместо 193 тонн скуплено заводом 111 тонн.

Развертывающееся соцсоревнование ударничество и применение общественного буксира обеспечивают району досрочное выполнение всего сентябрьского плана.

КАМАЛОВ, САДЫХОВ.

Краевой слет редакторов и рабселькоров хлопковых районов

по вопросам: 1) хлопкоуборочная кампания и задачи печати; 2) перестройка рабселькоровской работы и низовой печати в связи с постановлением ЦК ВКП (б) от 16 апреля.

На слете необходимо присутствие редакторов районных печатных газет и селькоров следующих районов: Агдамского, Гянджинского, Геокчайского, Сальянского, Саб ир-Абадского, Бардинского, Агдашского, Агджабединского, Али-Байрамлинского, Тертерского, Камарлинского, Курдкулинского, Вагаршапатского, Караязского, Борчалинского, Нахичеванского, Нораш ского, Джебраильского и Касум-Измайловского.

Слет откроется в Гяндже сегодня, в 6 часов вечера, в помещении Дома просвещения.

Проезд и расходы делегатам будут оплачены по прибытии на место.

Явка и регистрация делегатов в отделении «Зари Востока».

«ЗАРЯ ВОСТОКА».

СОВЕТСКОЕ ЗАКАВКАЗЬЕ

Урожай винограда в Армении ниже среднего

ЭРИВАНЬ, 18. (ЗТА). В результате недостаточного внимания уходу за виноградниками и плодовыми садами в текущем году в среднем с гектара ожидается сбор 45 центн. винограда, в то время как в прошлом году было собрано 84 центн. Заготовки столовых сортов винограда начаты. В текущем году будет заготовлено 2.200 тонн столового винограда, из которых 1.000 тонн перебрасываются на союзные рынки. К заготовке винных сортов будет приступлено не ранее 1 октября. Предположено заготовить 21.000 тонн этих сортов. Ощущается большой недостаток в бочках. Работы по постройке винных складов заканчиваются спешным порядком.

Сберкассы в Шамхорском районе работают плохо

Работники шамхорского финотдела об'явили себя ударниками и вызвали на социалистическое соревнование Еленендорфский район.

Для успешного проведения всех взятых обязательств по социалистическому договору районные организации 7 сентября мобилизовали 16 работников и прикрепили их к сельсоветам до конца квартала. По займу третьего, решающего года пятилетки контрольная цифра выполнена на 125,2 проц. Отставание — по сбору ссуд сельхозкредита: за 2 месяца поступило 10.584 руб., т.-е. 31 проц.

Плохо работают сберкассы. Против контрольной цифры в 13.700 руб. прилив вкладов в течение 2-х месяцев составил 439 руб., т.-е. 3,9 проц. Аппарат райсберкассы по сравнению с другими районами - сберкассами вполне работоспособен и смело может справиться с своей работой. Но вследствие недопустимо безобразного отношения к массово - агитационной работе райсберкасса пришла к прорыву.

Ничего не сделано по реализации обязательств сел.-хоз. машин.

САНТУРДЖЯН.

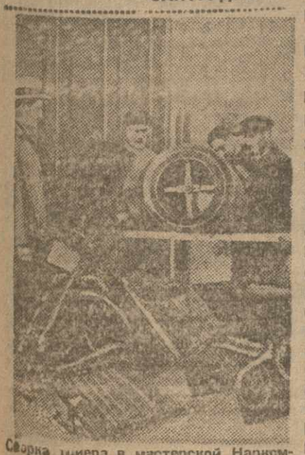

Сборка цистерн в мастерской Наркомзема Грузии

Двадцать шесть коммунаров Баку

Тринадцать лет
Не изгнать из ума
Перегон пустынный
Ахча Куйма,
И черного поезда страшный стук,
И двести седьмую версту.

Там, на окраинах,
В жарком Баку
Норд завивает
Тучи песку.
Пыльную голову
К небу поднял,
Норд вспоминает
О прошлых днях.

В Закаспии был он.
Он видел расстрел
И двадцать шесть распростертых тел
И груды степного песку.
Да. Наш кредитор неоплатный он,
Капитан Реджинальд Тиг Джонс.
Сполна мы оплатим
Расстрела счет
И щедро добавим еще.

Но знаем мы:
Ни в степях, ни в полях
Революции сердце
Не расстрелять.
Знамена ударных бригад шумят
В решающем, третьем году

В Баку
Джапаридзе и Шаумян
По всем промыслам идут.
Особенно бурно
Клокочет пар,
Особенно крепок
По камню удар,
Особенно быстро
Стремится нефть
Пятилеткой по целому миру звенеть.
Нефтяники крепко победу прядут
В решающем, третьем году.
Вскипает работа,
И нефть—тепла.

За тридцать месяцев
Выполнен план,
А требовалось — шестьдесят.
За тридцать месяцев
Выполнен план.
Бригада—Азнефть.
Бригадир—ШАУМЯН.
Энтузиазм создает чудеса
Стучи, электричка,
Сильней стучи.
Отстукай все стыки до Сабунчи,
Влети в боевые Сураханы,
Мазутное сердце
Советской страны.
Сегодня,
В решающий, третий год,
Тебя машинист ДЖАПАРИДЗЕ ведет
Эй, буровая.
Не отставай!
Сегодня отстать нельзя.
Прорыва косматая голова
Поднялась, Бухте грозя.
Ударные темпы нагнать пора.
ФИОЛЕТОВ стоит у бура.
Твердо и стойко
Оберегать
Славную стройку
Ударных бригад.
Если работа в цехе плоха,
Все отвечают за это цеха.
Соревнованье порука в том.
АЗИЗБЕКОВ — ударник
Склонен над станком.

* * *

Тюрок, русский, грузин, армянин...
Ни один коммуне не изменил.
В песках Закаспия
Смерть проста
Без полумесяца, без креста.
И тюрок русскому
Руку жал,
И кровь их смешал
Муссаватский кинжал.
Их расстреляли.
Их больше нет.

Но ленинской смычки
Остался завет.
Много народу
На промыслах,
Много в рабочем Баку языков.
Политика Ленина принесла
Возможность друг друга понять легко.
Тюрок, русский, грузин, армянин,
Но общий язык—
Один.
Это—
Беседа соседних буров,
Что ищут подземную черную кровь.
Это —
Стучащие рядом станки,
Это —
Пожатье надежной руки.
Это —
Вся стройка советских лет.
Это—у сердца
Партийный билет.

* * *

Ударной бригадой
Работали вы,
Двадцать шесть коммунаров Баку.
Пред угрозой врага
Не клоня головы,
Двадцать шесть коммунаров Баку,
В Закаспийских песках
Расстреляли вас,
Двадцать шесть коммунаров Баку.
Ваше дело
Кончает рабочий класс,
Двадцать шесть коммунаров Баку.
Нагружен пятилетки
Маршрутный состав,
Полный ход
По декадам рельс.
Чтоб в намеченный срок,
Ни на час не отстав,
Завершить небывалый рейс.
Разве может кто лучше
Наш поезд вести,
Чем ударники
Двадцати шести.

ГЕОРГИЙ КРЕЙТАН.

25 сентября

ДЕНЬ ШКОЛЫ

Президиум Закпрофсовета постановил объявить 25 сентября «днем школы» в Закавказье.

«День школы» должен стать праздником многотысячной армии школьников и пролетарской общественности, днем боевой проверки готовности школ к новому учебному году, днем мобилизации внимания общественности вокруг вопросов всеобуча.

Новый 31-32 учебный год уже начался.

Но сведения, которые поступают с мест фейд ударников «Правды», совместно с союзом работников просвещения Грузии) и сообщения печати говорят о том, что **Закавказье к новому учебному году не готово.**

Ряд фактов сигнализирует опасность срыва нового учебного года.

Постановление партии и правительства о школьном строительстве не выполнено. Ремонт школ, особенно в районах, развернут совершенно недостаточно.

Работа хозяйственных и кооперативно-снабженческих организаций по снабжению учительства и обеспечению детей обувью, одеждой и питанием, явно неудовлетворительна. Тифлисский Наробраз совершенно не обеспечен дровами и перед тифлисскими школами стоит угроза срыва всего зимнего сезона учебного года.

До сих пор почти ничего не сделано в деле обеспечения школ политехническим оборудованием.

Директива партии о создании фонда для беднейших учащихся не везде выполняется.

Все это говорит о том, что необходимо немедленно мобилизовать весь профсоюзный актив, широкую рабочую общественность, культармейцев и педагогов на ликвидацию прорывов всеобуча, на устранение недочетов подготовки учебного года.

При проведении «дня школы» в ЗСФСР необходимо в первую очередь развернуть широкую проработку **на собраниях низового профактива и просвещенцев** постановления ЦК ВКП(б) «о начальной и средней школе» от 5 сентября. Наряду с этим, постановление ЦК партии необходимо проработать на рабочих собраниях, на собраниях колхозников и в кружках, наметив практические мероприятия по реализации директивы партии.

Ко «дню школы» каждая профорганизация должна притти с первыми итогами реализации постановления ЦК ВКП(б).

Основная задача сейчас — своевременное окончание строительства и ремонта школ. **На недооценку со стороны некоторых хозяйственников дела школьного строительства, профорганизации и, в первую очередь, союз рабочих промышленного и коммунального строительства — должны ответить созданием ударных бригад помощи строительству.**

Для проведения ремонта помещения и инвентаря школ, профсоюзы должны организовать специальные рабочие бригады из плотников, столяров, слесарей, водопроводчиков, стекольщиков и электромонтеров.

Наряду с этим необходимо организовать массовые субботники по ремонту школьных помещений.

До 25 сентября должен быть проведен в жизнь лозунг: «Ни одного учителя вне школы».

Необходимо добиться полной ликвидации текучести педагогических кадров, в особенности, в районах.

Эта задача требует от всех профорганизаций и, в первую очередь, от союза работпрос, решительной борьбы за улучшение материально-правового положения учительства, за реализацию последних постановлений Центрального комитета партии по этому вопросу.

Необходимо добиться полной ликвидации задолженности по зарплате педагогам. Здесь мы встречаемся с вопиющими фактами, когда зарплата учителей расходуется на различные хозяйственные нужды.

На республиканской конференции просвещенцев, зам. Наркомфина Грузии тов. Убирия заявил, что в Ванском районе (Грузия) местные органы власти израсходовали учительский фонд зарплаты на строительство электростанции, вовсе непредусмотренной пятилетним народнохозяйственным планом Грузии. Подобные факты незаконного расходования средств встречаются и в других районах (по Азербайджану задолженность по зарплате учителям достигала до 450 тысяч рублей), **но, до сего времени органы Наркомфина не привлекли к ответственности ни одного из головотяпов, так легкомысленно относящихся к важнейшей задаче** — к улучшению материально-правового положения учительства.

Все педагоги должны быть прикреплены к закрытым распределителям и к закрытым рабочим столовым.

Необходимо выделить фонды снабжения учителей по нормам промышленных рабочих данного района и улучшить жилищно-бытовые условия педагогов.

Наряду с этим необходимо проработать на рабочих собраниях план повышения квалификации педагогов, обратив особое внимание на их политехническую переподготовку.

Фабзавместкомы должны через комиссии содействия школе добиться выполнения плана изготовления детской обуви и одежды.

Союз швейников и кожевенников должны **обеспечить выполнение контрольных цифр по изготовлению одежды и обуви для школьников в установленные сроки.**

Необходимо обратить серьезное внимание союза нарпит на организацию общественного питания. Необходимо проверить по кооперативным организациям, разработан ли твердый план школьного питания на весь учебный год, какие меры принимаются для выполнения этого плана. **Школьники должны быть обеспечены горячими завтраками,** и за правильную организацию этого дела должен отвечать союз нарпит.

«День школы» должен быть днем перезаключения договоров между школами и предприятиями. С этой целью необходимо на крупных предприятиях создать рабочие политехнические конференции, где должны быть обсуждены все вопросы, связанные с заключением нового договора.

В договорах необходимо обеспечить материальную помощь школам, усилив снабжение станками, оборудованием, инструментами и т. д. Особое внимание должно быть также уделено организации производственной практики учащихся.

Необходимо добиться решительного улучшения качества учебы в политехнизированной школе, перевода ее на высшую ступень.

День 25 сентября должен выпиться в массовый праздник трудящихся и школьников. В этот день необходимо организовать массовые гулания детей, шествия по городу с плакатами и лозунгами о нуждах и потребностях школы, вечера в рабочих клубах, театрах, кино и т. д. В этот день надо осуществить генеральный смотр готовности мест к реализации политических заданий второго года всеобуча.

ЭМИЛЬ КШОНДЗЕР.

СТАРАЯ СИСТЕМА—В НОВЫХ УСЛОВИЯХ

ОБ ИНДИВИДУАЛЬНОЙ СДЕЛЬЩИНЕ В ТКВИБУЛИ НЕ СЛЫХАЛИ

Первые робкие шаги

Бригада «Зари Востока» произвела обследование по вопросам организации труда, внедрения сдельщины и поощрительных форм оплаты труда на тквибульских каменноугольных копях.

ПО ВОЛЕ ВОЛН...

Выяснилось, что о всесоюзном походе за сдельщину в рудоуправлении знало только несколько ответственных работников, рабочие же о нем понятия не имеют. **Точно так же мало кто осведомлен о том, что Закпрофсовет в качестве опытно - показательного предприятия в ЗСФСР по внедрению новых форм организации труда выделил в числе других предприятий и тквибульские копи.**

Бригада особо отмечает, что копи предоставлены самим себе: до сих пор ни от ЗСПС, ни от совнрофа Грузии нет никаких указаний о переходе на сдельщину. Прикрепленных от ЗСПС и СПСР еще не видали в Тквибули.

Прогрессивно - премиальная оплата на копях введена с июня.

Тарифная сетка на закавказской кочегарке более, чем где бы то ни было, нуждается в пересмотре. Разница в оплате труда по категориям так незначительна, что она не служит стимулом к поднятию производительности труда и к повышению квалификации. Примерно: рабочие, занятые на сортировке, оплачиваются по 1-й разряду—1 р. 76 коп. в день, по 5-му—2 руб.; откатчики по 6-му разряду получают по 2 р. 23 коп., 7-й разряд получает по 2 р. 46 коп. и т. д.

Проверяя работу ТНБ, бригада обнаружила, что на таком крупном предприятии, как копи, аппарат тарифно-нормировочного бюро состоит всего из одного человека; на каждом участке имеется по 1 технормировщику вместо трех, а всего на копях имеется 2 нормировщика вместо 7.

Нормы устанавливаются нормировщиками на участках по определенным видам работ на основе хронометражных данных, без всякого научного подхода.

Литературы о технормировании нет. Обмена опытом с Донбассом и Кузбассом не ведется.

Борьбы с обезличкой нет. Рабочие не прикреплены к определенным работам, и **перебросска с одной работы на другую производится чуть ли не несколько раз в день без всякого учета квалификации.** Так, вошло в привычку посылать квалифицированных крепильщиков на черную работу: подносить лесоматериал на 3-4 клм. Из-за этого на одном только западном участке за август потеряно на подноску материала 178 человекодней.

ЗАПУТАННЫЙ УЗЕЛ

С оплатой труда полная неразбериха. Молодой инж. Тахчелидзе получает зарплату 230 руб. в месяц, а молодой техник Милорава—300 р. Бухгалтеры одной и той же категории, с равной производительностью труда, получают: Бериашвили—210 руб., Сахвадзе—275 руб. в месяц. Экономисты работают в качестве статистиков и нормировщиков, **квалифицированные рабочие, в которых ощущают такую острую нужду, работают на кухне, в столовой, в киосках по продаже хлеба** и т. д.

Бригада специально проверила один участок (западный), чтобы иметь наглядное представление о том, как прививается сдельщина на копях.

В августе на участке числилось 644 рабочих, из них на сдельщине работало 387 рабочих — 60 проц., остальные — на повременной. Знакомясь с расчетами и нормами, бригада узнала, что за один август 5 сдельщиков потратили на просто 176 упряжек; таким образом, сдельщина фактически охватывает лишь 51,2 проц. рабочей силы.

По заданию в августе все работы участка следовало перевести на индивидуальную сдельщину, но задание до сих пор не выполнено. Неколлективной сдельщине заняты рабочие ведущих профессий: забойщики, крепильщики, откатчики, лопатчики и т. д. На повременной работе еще остались работники по мойке, сортировке, кузнечного цеха и др.

На прогрессивно - премиальную оплату участок перешел фактически в июле вместо июня. В сентябре по этой системе работала 41 бригада против 8 в августе. К сожалению, бригаде не удалось разобраться в неразберихе, которая творится на участке по части зарплаты. За август рабочим выдано 41.083 руб. зарплаты, т. е. на 27 проц. более плана, в то время как производительность труда в цифрах представляется в таком виде: 6 бригад перевыполнили нормы на 16,30 проц., а 7 бригад не выполнили нормы на 10-40 проц.

Или такое «странное» явление: бригада Батманова, работая на премиальной системе в июле, при зарплате 228 человекодней вырабатывала в среднем 4 р. 78 коп. на каждого бригадника, а в августе бригадники зарабатывали почему-то в среднем только по 4 руб. 30 коп., хотя труда было положено больше (245 человекодней).

Между зарплатой и производительностью труда на копях чувствуется большой прорыв.

При переводе на премиальную систему зарплата значительно поднялась. В июне ведущие профессии — забойщики и крепильщики бригады Брегадзе—в среднем при обыкновенной сдельной оплате вырабатывали 3 р. 03 коп. в день, в августе—4 р. 28 коп.; рабочие низшей квалификации—откатчики — в июле вырабатывали по 2 р. 43 коп., а в августе — 3 р. 44 коп. В бригаде Хайндава средний заработок рабочего в июле равнялся 3 р. 61 коп., в августе — 5 р. 57 коп.

* * *

Перевод рабочего на сменно-индивидуальную сдельщину на копях начат с 1 сентября; пока в районе Тахнати переведено уже 200 чел.

Нововведение вызвало большой под'ем среди рабочих. Чувствуется совершенно иное отношение к работе. Пока до конца месяца нельзя точно выяснить, насколько поднялась производительность труда, но результаты уже ощущаются. Значительно сократились прогулы и простои. До этого на вагонетках в забутке было занято 2 чел., сейчас—1 чел. Раньше в день один человек откатывал 22 вагонетки, сейчас—30 вагонеток. Только сейчас на одного человека приходится две вагонетки.

Копи преодолели главную трудность — посменные замеры и исчисления зарплаты. Единственный тормоз по дальнейшему переводу на индивидуальную сдельщину, это — отсутствие печатных форм бланков для учета. Конечно, это обстоятельство не должно явиться препятствием в проведении этой важнейшей реформы.

Бригада «З. В.»: ГАНДАРХУЧУА, МИНДЕПИ (тквибульские копи), КАГАНОВИЧ («Заря Востока»).

Выполнение договоров—необходимое условие хозрасчета

(ИЗ БЕСЕД С ГЛАВНЫМ АРБИТРОМ ПРИ СНК ЗСФСР т. К. ЧХЕНКЕЛИ).

За сравнительно короткий период на рассмотрение госарбитража поступило большое количество дел. Судя по ним госарбитражу придется вести упорную борьбу за укрепление кредитной, договорной и плановой дисциплины.

Извращения в практике проведения кредитной реформы, безответственное и формальное отношение к заключению договоров, невыполнение принятых на себя обязательств, создание волокиты вокруг вполне ясного и бесспорного дела и бесконечные возражения и «хождения» по инстанциям — вот что обнаруживается в действиях многих учреждений и хозорганизаций. Даже при обнаружении ошибок в расчетах руководители некоторых предприятий и организаций не принимают никаких мер, чтобы исправить ошибки.

Шулаверский хлопковый завод еще в декабре прошлого года запродал Закхлопбумтресту 1 вагон хлопка на сумму 17.210 руб. Счет был представлен в Госбанк и оплачен полностью. Через месяц завод вновь представил счет в Госбанк и вторично получил 17.210 руб. Несмотря на неоднократное требование Закхлопбумтреста вернуть полученную вторично сумму, Шулаверский завод упорно молчал в течение 7 мес.

Закхлопком, в систему которого входит хлопковый завод, тоже не принял никаких мер.

На вызов госарбитража управляющий Шулав. заводом не явился.

Госарбитраж постановил взыскать немедленно с Шулав. хлопк. завода 17.210 руб. с процентами и расходами, а дело управляющего Шулав. хлопковым заводом, усматривая в его действиях грубое нарушение кред. дисциплины, безответственное отношение к хозрасчету и причинение материального ущерба государствен. организации, передал Зак. РКИ для наложения соответствующего взыскания.

Любопытно отметить, что вторичную оплату счета Закхлопбумтрест обнаружил через 1½ месяца.

Другой пример: Азерб. союз промыс. кооп «Азсенетбирлиги» получил задаток от Грузснабторга 5.000 руб. При выполнении заказа «Азсенетбирлиги» получил в ноябре месяце 1930 г. стоимость изделий полностью, не учтя полученный задаток; несмотря на требования Грузснабторга вернуть задаток, «Азсенетбирлиги» в течение 10 мес. упорно молчал.

Образец неслыханного бюрократизма и волокиты представляет дело ВЭО (Всесоюзн. электр. об'единение) с Груздухозом.

Еще в 1927 г. ВЭО, по договору и заказу Груздухоза, доставило электрооборудование для Ахалц. гидроэлектр. станции на сумму 10.499 р. 52 к. Груздухоз вначале соглашается уплатить ВЭО стоимость материалов, а затем вовсе отказывается платить, заявив, что должен платить Ахалцихский исполком. Ахалцихск. исполком отказался платить. В 1927 г. дело рассматривалось в высшей закавказской арбитражной комиссии, которая своим решением обязала Груздухоз уплатить ВЭО 10.499 р. 52 к. с процентами и издержками. Груздухоз дело переносит в Зак. СНК, Зак. СНК подтверждает решение арбитража. Груздухоз и после этого не сдался и отказался уплатить долг.

В декабре 1930 г. ВЭО пред'являет в Госбанк исполнительный лист, на основании которого Госбанк перечисляет со счета Груздухоза 12.869 р. 81 к. в пользу ВЭО. Однако, Груздухоз через 6 месяцев добился обратного перечисления со счета ВЭО на свой счет уплаченной суммы.

Руководители некоторых организаций, уклоняясь от выполнения вполне ясного и бесспорного обязательства, стремятся переложить ответственность на третьих лиц, не фигурирующих вовсе в договорах. Безответственное отношение к своим обязательствам со стороны руководителей некоторых организаций видно из того, что они не считают нужным присутствовать при разборе своего дела, а присылают своих поверенных юристов.

Это нередко приводит к необходимости приостановить разрешение имущественных споров, назначать новые сроки разбора дел так как положение о госуд. арбитраже требует участия в разрешении споров ответственных представителей сторон, как то: руководителей учреждений, их заместителей или членов правления, **которые, до обращения в госарбитраж, обязаны исчерпать все меры для непосредственного урегулирования споров.**

В короткий период работы гос. арбитража уже выявилось чрезвычайно много дефектов в постановке бухгалтерии и делопроизводства учреждений и организаций.

Задача государственного арбитража—руководствоваться в своей работе директивами правительства и **следить за соблюдением плановой и договорной дисциплины, ПОВЫШАЯ МАТЕРИАЛЬНУЮ ОТВЕТСТВЕННОСТЬ ХОЗЯЙСТВЕННЫХ ОРГАНОВ И ПЕРСОНАЛЬНУЮ ОТВЕТСТВЕННОСТЬ ХОЗЯЙСТВЕННИКОВ за невыполнение договоров и сделок.**

Сегодня, в 6 час. веч., в пом. табфабрики 2 очередное занятие, организованное редакцией «З. В.», рабкоровских курсов по подгот. редакторов низовой печати.

Явка на зан., записавш. т. т. след. организаций обязательна: меднопрок. з-д, з-д им. Сухишвили, Хиснацарми, автомастерские им. Сталина, РЗ, Госкинпром, управл. дорог, Мкерави 1, табфабрика 2, табфабрика 1.

Сектор ударных бригад «Зари Востока».

Тифлисский день

Ударница камвольно - розничного цеха, т. Трощинская, выдвинутая на должность подмастерья за примерное отношение к станку и перевыполнение плановых заданий.

Завод пемзо-туфовых блоков

Президиум Зак. ВСНХ утвердил эскизный проект строящегося в Тифлисе завода пемзо - туфовых бесцементных блоков. Мощность завода — 2 мил. штук камней в год, **заменяющих в кладке 22 мил. штук кирпичей.**

Пемзо - туфовые бесцементные блоки обладают меньшей теплопроводностью, чем другие строительные материалы, употребление их создает значительную экономию в рабочей силе, в топливе и т. д.

Строительство завода будет вестись форсированными темпами. Выпуск пемзо - туфовых блоков должен смягчить дефицит строительных материалов.

Стоимость завода определена в 360 тыс. рублей.

КОРОТКО ОБО ВСЕМ

● Коллектив музыкантов **тифлисского симфонического оркестра** устраивает симфонический концерт, сбор с которого будет отчислен в фонд моторизации погранвойск. Музыканты Тифлиса вызывают последовать их примеру **музыкантов Баку и Эривани.**

** 17 сентября бригады в составе 200 депутатов Тифсовета и прикрепленного актива **провели налет на коллективы для проверки хода оформления подписки на заем первыми взносами** и выявления причин задержки взносов. Итоги налета будут подведены на-дних.

** Закпрофсовет заключил договор с зак. правлением связи. По договору зак. правление связи **обязуется радиофицировать рабочие районы, заводы, фабрики, крупные строительства, совхозы, МТС и жилища членов профсоюзов по коллективным заявкам.** По договору в ЗСФСР должна быть установлена 9.161 трансляционная точка.

Упорядочить отпуск хлеба потребителю

Мы не раз писали о безобразном отпуске хлеба в торговых точках. Дирекция «Сакпуртреста» принимает меры на предприятиях, ускоряет доставку хлеба в магазины. В последнее время за хлебом стало несколько ухудшилось, что очереди у хлебных лавок стали обычным явлением. Хлеб доставляется к вечеру и потребитель лишен возможности получить хлеб утром.

Необходимо серьезно взяться за улучшение доставки хлеба в магазины. РКИ должна вмешаться в это дело. Надо выявить конкретных виновников и привлечь их к строжайшей ответственности. Безобразиям с выдачей хлеба нужно положить конец.

Пожар в гараже

19 сентября вечером, в гараже, помещающемся во дворе отделения городского ломбарда (на Плехановском проспекте), загорелся бензин.

Прибывшими на место пожарными огонь был быстро ликвидирован.

Огонь ломбарда не коснулся.

Причины пожара и убытки от него выясняются (ЗТА).

Справочный отдел

ИЗВЕЩЕНИЯ

◆ Предлагается нижепоименованным товарищам 20 сентября в 10 часов утра явиться в отд. кадров ЗКК ВКП(б) (ком. № 31) к тов. Караханяну: Цхададзе П. (оконч. мангл. партКурсы), Цуцкиридзе, Чихладзе (Зак. Госплан), Кусмарцев (Заклесбумтрест).

◆ Сегодня, в здании гос. публ. библ. ССРГ (ул. Кецховели, 5), в 7 час. вечера— об'единенное засед. сотруд гос. библиот. и производсовещ. научн. библиотек г. Тифлиса.

В порядке дня: доклад на груз. языке тов. С. Эули на тему — «Функциональная система структуры гос. публ. библиотеки ССР Грузии».

◆ Сегодня, в 7 час. веч., в каб. секр. ЦК КП (б) Гр. т. Меладзе—совещ. о рекл. пост. ЦК ВКП(б) о нач. и средн. школе. Прис. нижесл. тт. с матер. и конкретн. предл. обязат.:

Квирикадзе, Гогепава, Джапаридзе (Наркомпрос Грузии), Кацарава, Чхартишвили (ТОНО), Махатадзе, Мамулия (ЦП работпрос), Антадзе, Бокучава (Культс. СПСР), Матикашвили, Цинцадзе (НКЗ Грузии), Азарашвили, Шахбазян (ЦК ЛКСМ), Долидзе, Убирия (НКФин), Мзареулишвили, Одилавадзе (НКТ Грузии), Орджоникидзе (ВСНХ Гр.), Майсурадзе (Кустпромсовет), Рухадзе, Гавашели (Госплан Грузии), Цулукидзе (Груз. Колхозцентр) Кухалашвили (трест совхозов), Беридзе (Наркомснаб Гр.), Кайтанджан, Хундадзе (Госиздат Грузии), Хобуа (Радиоцентр), Панкулая (Госкинпром), редакторы всех центр. газет.

В воскресенье, 20 сентября в 9 час. утра, в помещении конторы, пл. Свободы, пассаж бывш. Тамамшева, назначается

ОБЩЕЕ СОБРАНИЕ ЧЛЕНОВ строительной кооперативной артели „НОВСТРОЙ“

В порядке дня: 1) доклад правления; 2) выборы членов ревкомиссии в мен выбывших; 3) текущие дела. Явка всех членов артели обязательна.

В случае неявки положенного уставом числа членов назначается второе собрание в тот же день, в 11 час. утра, которое будет считаться состоявшимся при всяком числе собравшихся.

-713 ПРАВЛЕНИЕ.

ТЕЛЕФОНЫ РЕДАКЦИИ: Отв. редактор—6,34; Зам. отв. редактора—9-06; Телефонограммы—26-11; Секретариат—3-91. СЕКТОРЫ: парт-строительство—20-87, произв.-эконом.—7-49, ударн. бригд—8-04, сел.-хоз.—14-96, Ино и Восток—14-14, нац.-культ. строительства—14-14, рабочее снабжение и финплан—20-87, обзоры печати—14-14, военный—20-87. ТЕЛЕФОНЫ ГЛ. КОНТОРЫ: Телефонограммы—26-11, зав. издат-вом—23-31, бухгалт.—23-31, отд. распростр. и экспед.—16-73, отд. реклам.—26-11, типография—2-70 и 5-08, цинкография—18-80. ★★ При неаккуратной доставке в Тифлисе—звонить 17-55 и 21-52. ★★ РЕДАКЦИЯ И ГЛАВНАЯ КОНТОРА: Тифлис, пр. Руставели, 36. Телеграфн. адрес: Тифлис—ЗАРЯ.
ОТДЕЛЕНИЯ: Баку—Набережная, 67; тел. 5-33. Батум—ул. III Интернационала, 33; тел. 1-92. Гянджа—ул. Сабира; тел. 1-44. Эривань—ул. Абовьяна; тел. 66.

Районн. клуб им. СТАЛИНА (Летн. театр) Плехановский пр. 123

ПОНЕДЕЛЬНИК, 21-го, И ВТОРНИК, 22-го СЕНТЯБРЯ,

ТОЛЬКО 2 КОНЦЕРТА

СОЛИСТА БОЛЬШ. МОСК. ГОСУД. АКАД. ТЕАТРА

ВЛАДИМИРА ПЕТРОВИЧА ИСАКОВА (тенор)

при участии М. Н. Танеевой (сопрано)

В программе: Песнь индийского гостя из оп. Садко, романс Дубровского из оп Дубровский, Каватина Ромео из оп. Ромео и Джульета, ария Ленского из оп. Евгений Онегин, ария Надира из оп Искатели жемчуга, ария герцога из оп. Риголетто, ария Канио из оп. Паяцы, романсы композиторов: Римский-Корсаков, Метнер, Балакирев, Глинка. У рояля засл. арт. Н. Грикурова. Цены местам от 1 р. до 3 р. Входные в сад и кино 50 к. Предвар. продажа в кассе клуба.

ГОСУДАРСТВЕННЫЙ ОПЕРНЫЙ ТЕАТР

ОТКРЫТИЕ СЕЗОНА

Воскрес., 20 сентября, 1-й спект. 1-го абон. АБЕСАЛОМ и ЭТЕРИ | Понедельн. 21 сентября 1-й спект 3 абон. АИДА | Вторник, 22 сентября, 1-й спект. 5-го абон. РИГОЛЕТТО

На все абонементные спектакли часть билетов оставлена для разовой продажи. Начало спектаклей ровно в 8 ч. веч., после 3-го звонка вход в зрительный зал закрыт. Предварительная продажа билетов и прием взносов по абонементам ежедневно с 11—2 час. и с 6—8 час. Индивидуальная продажа оставшихся абонементов производится ежедневно с 11—2 час. и с 6—8 час. в порядке очереди.

ПАРК КУЛЬТУРЫ И ОТДЫХА (для пионеров и школьников) при ЦБ ДКО ЦК ЛКСМ (Грузии) Гор. в., Виноградная, 138 (б. Арто)

20-го СЕНТЯБРЯ

Всем пионерам и школьникам. Идите все на

ТОРЖЕСТВЕННОЕ ЗАКРЫТИЕ ПАРКА

В заключение худ. программа в исп. арт. Госдрамы, Госцирка Госбалета. Лучшие силы „Самасо“.

В саду фейерверк. Оркестр. Буфет. Работают все аттракционы.

Директор П. Доналтбенов Администратор В. Лордкипанидзе

САД ДОМА КРАСНОЙ АРМИИ

Воскресенье, 20-го сентября,

ИГОРЬ ИЛЬИНСКИЙ (последн. выступл.)

В. М. КОРОЛЕВА (русские песни)

ВАДИМ КОЗИН (песни современности)

ТЕАТРЫ ГОСКИНПРОМА

Летний кино ЭТЕРИ (сад Госоперы) Нач. с. 8-30. 10-30. Места нумер. — Гарольд Ллойд в комедии „МЛАДШИЙ СЫН“ Сверх прогр. Журн. Госкинпр. № 23

Летний кино ПАЛАС Нач. 1-го с. в 7 ч. — Премьера К белому пятну Арктики Экспедиция Самойловича и Визе

Летний кино ДАРБАЗИ (в саду Плехан. 91) Нач. с. 8-30. 10-30. Места нумер. — Премьера „2 МАТЕРИ“ Сверх прогр. Олимпиада Балт. флота

Кино театр им. Р. Люксембург (б. Миньон) Нач. с. 7. 8-45. 10-30 — ПОСЛЕДН. ДЕНЬ Худож. фильм „ТРИ ПАРАДА“

Кино СПАРТАК Нач. с 7. 8-45. 10-30 — ТИХИЙ ДОН (с уч. Эммы Цессарской) Сверх прогр. Правду в массы

К сведению трудового населения гор. Тифлиса

Отдел регулирования снабжения Тифсовета об'являет, что граждане, получившие новые заборные документы, обязаны прикрепиться к тем торг. точкам, к которым были ранее при крепленны, категорически воспрещается изменения места прикрепления и перехода с одной точки к другой, граждане, получившие заборные документы и не прикрепившиеся до 1 октября к своим торг. точкам, не будут получать после 1 октября продукты.

В случае ценыполнения вы неизложенного, граждане смогут получать продукты только со дня прикрепления.

ПРИМЕЧАНИЕ: Поручается всем отраслевым об'единениям и ЗРК, чтобы к 1 октября представили точные списки прикрепленных к отдельным торг. точкам в разрезах по категориям.

ОРГ ТИФСОВЕТА.

Отдел регулирования снабжения Тифсовета и „Сакпуртрест“

Отдел регулирования снабжения Тифсовета и «Сакпуртрест» об'являют для сведения трудового населения и всех торгующих хлебом точек, что дети, как правило, должны ежедневно получать белый хлеба по 25 коп за кило. Продавцы хлеба не имеют права отказывать детям в этом или заменить белый хлеб черным.

Обращаемся с просьбой ко всем гражданам, о каждом случае нарушения настоящего постановления сообщать в «Сакпуртрест», ул. Жореса, № 7 (бывш. помещ. правления Еркопа).

№ 51-4 ОТДЕЛ. РЕГУЛИРОВАНИЯ СНАБЖЕНИЯ ТИФСОВЕТА. «САКПУРТРЕСТ».

К сведению трудового населения гор. Тифлиса

С 20 по 28 сентября с. г. магазины отраслевого об'единения «Грузмолокопцица» будут производить прикрепление детских молочных и больничных талонов.

По молочным талонам исключительно прикрепляются дети от 0 до 8-летнего возраста.

Держатели молочных талонов могут прикрепиться к магазинам, находящимся в районах их местожительства.

МАГАЗИНЫ «ГРУЗМОЛОКОПТИЦА»:

1. Ул. Пирогова, 1. 2. Сундуковская, 2. 3. Лоткинская, 7. 4. Руставели, 39. 5. Плехановская, 118. 6. Петровская, 1. 7. Белинская, 28. 8. Навтлугская, 11. 9. Арутинская, 13. 10. Калининская, 56. 11. Ул. Свердловской и Топчарной, 12. Владимирская, 47. 13. Плехановская, 37. 14. Ул. Лермонтовской и Закфедерации, 15. Давидовская, 15. 15-а. Юрьевская, 7. 16. Пушкинская, 9. 17. Клары Цеткин, 155. 18. Ленина, 25. 19. Красногорская, 11. 20. Ул. Меликишвили, 26. 21. Самсодьская, 121. 22. Лермонтовская, 22. 23. Коммунальная, 87. 24. Вокзальная, 23. 25. Советская, 59. 26. Чавчавадзевская, 12. 27. Сабуртало.

ОТДЕЛ РЕГУЛИРОВАНИЯ ТОРГОВЛИ ТИФЛИСА. ДИРЕКЦИЯ «ГРУЗМОЛОКОПТИЦА».

58 3

Закотделению Овцеводтреста НУЖЕН опытный самостоятельный МАСТЕР по кирпичному и черепичному делу. Может приобрести оборудование, прессы, форсунки. Тифлис, ул. Церетели (б. Гановская), № 9, Овцевод. стройтрест 5843 2—1

Прошу нашедшего документы, принадлежащие Семенову Лачкачева занести в Площ. Свободы аптека 6. Лейне 5833

Утеряна домовая книга по Цесковской ул., д. № 6. Егора Бухрашвили и семьи 523

Меняю срочно 2 комн. 27 кв. м со всеми удобств. в центре Баку на 1—2 комн. 2-х—5 кв. м. в Тифлисе. Спр.: ул. Жорес., 2, 3-й эт., кв. Амиранжиби от 5—7 ч. в Баку. Кооперативная, № 3 ... ин-та Кооперации

И ЩУ работницу свежих лет умеющую хорошо готовить. Адрес в изд-ве „Заря Востока“.

Продается туалетное стенное зеркало 53X91 Ул. Давитаян и ул. 3. Петровы см 12—6 веч 5846

Утерян бумажник с разн. докум. и счетами. Нашедш. прошу дост. по адресу: Лесковская, 44. Григ. Чембер. 5811

ЗУБНОЙ ВРАЧ Н. И. ЛЕВИН возобновил прием от 10 ч. Руставели, 41. уг. Военной. 5525 5-5

СЕКЦИЯ ЗАБОРНЫХ ДОКУМЕНТОВ

в последний раз об'являет для сведения учреждений и предприятий, что последний срок представления списков 23 сентября

Документы для тех учреждений и предприятий, которые уже представили списки, уже готовы и для получения их немедленно должны явиться в секцию (Ватный ряд, № 2); для получения списков должны быть присланы ответственные сотрудники, в виду того, что после выдачи документов никакие претензии во внимание приняты не будут, при чем означенные сотрудники должны пред'явить ордера на предмет внесения денег и представление списков.

ОДНОВРЕМЕННО С ЭТИМ ОБ'ЯВЛЯЕТСЯ, ЧТО потребители, которые остались вне учреждений и предприятий, должны явиться в нижеуказанные пункты, пред'явить заборную книжку (переплет), промтоварный талон и удостоверение личности и получить продовольственные листки на четвертый квартал. Те рабочие или служащие, которые, по каким-либо причинам не попали в представленные списки, документы получат в тех же пунктах, но при этом они должны, помимо вышеперечисленных документов, представить удостоверение от треугольника своего учреждения или производства.

Работа в секции заборных документов производится с 8—30 час. утра до 3 час. дня и с 5 час. до 10 час. вечера.

ПРИМЕЧАНИЕ. 20 сентября работа будет производиться только утром, а в в пунктах — с 5 час. до 10 час. вечера, в навтлугском же и сабуталинском пунктах — с 9 час. утра до 4 час. дня.

1. Дидубе. Уг. Плех. просп. и Мушт. пер.
2. Нахаловка. Юрьевская ул., № 44.
3. Сабуртало. Военно-груз. дор. центр. маг. № 7.
4. Авлабар. Розовая площадь.
5. Навтлуг. Уг. Кахет. и Навтлугск. ул.
6. Ул. Ленина, № 41.
7. Ул. Желабова, № 4.
8. Таможенная ул., № 4.

В ЖИЛТОВАРИЩЕСТВАХ:

9. Советская ул., № 131.
10. Кахетинск. пл., № 10.
11. Коммунальная ул., № 61.
12. Ул. Закфедерации (бывш. Вельяминовская), № 26.
13. Ул. Чавчавадзе, № 22.
14. Просп. Руставели, № 39.
15. Ул. Жореса, № 45.
16. Плехан. пр., № 53.
17. Площадь Калинина, № 1.

ТИФЛИССКАЯ СЕКЦИЯ ЗАБОРНЫХ ДОКУМЕНТОВ.

КИНО им. Р. ЛЮКСЕМБУРГ (б. Миньон) С ПОНЕДЕЛЬНИКА, 21-го СЕНТЯБРЯ, комедия ШОР и ШОР-ШОР Режиссер Амо-Бенназаров

Обменю 2 комн. 39 м (влж. на ул. на такие же или одну с кухней не менее 30 м. Район Плехановский Дидубе. Адрес. Аквибор Гурджаанская, 11. Бегадзе. 5844

Продаются музыкальный шкаф, гардероб комод, ковры, стенные часы, лампы, вазы и др. вещи. Ул. Ленина, 19. 2-й этаж см. от 1 ч. дня до 8 веч. 5837

Требуется домработница с небольшую семью. Хорош. усл., отдельная комната. Рекомend. обязат. Арм базар, Приказная ул., 1, второй эт. 5851

Продаются микроскоп Цейсса с 3 об'ективами и 2 окулярами и бинокль. Дилубийская, 2, у заведующ. с 4—8 ч веч. 5686 2-2

Продается рояль миньон фирмы Капо. Чавчавадзевская, 23. кв. 6. 5354

РОЯЛЬ Рениш почти новое прекр. тона. кабин вазм. спешно продается. Ул. Аракцева (б. Антонов-к.), 26—Шмулевич, от 1 ч. до 6 ч. веч 5723

Фото-аппарат размер. 13X18 продается. Лермонтовская, 6. верхн. этаж. верь яблево, см. от 5 до 8 ч. веч. 5851

Продаются пианино, лампа и два подкресла, стол предназначенные бронз. шашки, шахматы и картины Ул. Энгельса (бывшая Кебутовская), 38 кв. доктора Магакьина. Вид. от 3—5 ч 5842

Продаются кровать с сеткой, тумбочка, большой мрам умывальник и швейн машина. Трибунальная ул., 4. кв. 12. см. от 4 ч. до 7 ч. веч. 5936

Продается большой письменный стол. Чавчавадзевская ул., № 10-а, 2 эт., кв 2, см с 4—6 веч. 5832

НЯНЯ опытная нужна к детям. Без рекомend. не приход. По Кобулетской ул Мцетский пер. д. 4, кв пекарня 5868

Главн. бухгалтер из Москвы. Солидный стаж произв. и торг. работы. Ищу работу краевой организ Апрт. „Палас“ 55, давыдову 5863

Ищу место домработницы, жающей, умею готовить и убирать. Обр. Ул. Ломинадзе, № 2, Нечведа, опр. Марусю 5856

Ищу квартиру, из двух комн с удобств для семьи из двух человек. Плата по соглаш. Переговоры, от 4—7 час Арсенальная, 1. тел 55. инж. Мамаладзе. 5864

Преподавательница с многол. практ. готов. за все группы девятил. по всем предм взросл. и детей. Подготовка в все уч. зав. Уроки русск. из кавказцам. Пушкинская ул., 13, от 11 ч. дня до 6 ч. веч. 5058 10—7

Окончв. университет дает уроки по высш. матем, физике химии. Готовит в вузы и репетир. заочников - студентов Коммунальная быв. Воронцовск. ул., № 9, кв. 16, под с Крепостного пер., верхн. этаж 5191 10—9

Утерян паспорт грузовой машины № 1 Борч МГС. Прошу счит. нед. 5884

Меняю Батум на Тифлис комн в 26 кв. м. в 3-м эт., 2 окна на ул., солнцесторона, по Гифлисской ул., около почты. С предлож. обр.: Тифлис, ул. Ренгирера, 3. кв Олифиренко. от 4 до 6 ч. веч 5632 3-3

ЗАКПОТРЕБТЕКСТИЛЬ в г.г. Сухуме, Кутаисе, Батуме, Эривани, Ленинакане и Гяндже НА-ДНЯХ ПРИСТУПАЕТ К ОТКРЫТИЮ СПЕЦИАЛИЗИРОВАННЫХ МАГАЗИНОВ по торговле мануфактуры. Одновременно будет произведен сбор авансов от пайщиков через коопкомиссии на коммерческ. мануфактуру. Размер аванса по желанию пайщиков но не выше 100 рублей. 5665 2