ᲛᲝᲚᲝᲢᲝᲕᲘᲡᲢᲔᲑᲘ ᲧᲕᲔᲚᲐ ᲥᲕᲔᲧᲜᲘᲡ ᲨᲔᲠᲘᲡᲓᲘᲗ! Пролетарии всех стран, соединяйтесь! Butun əlqələrin proletarları, birləşiniz! Proletarները բոլոր երկրների միացեք!

ЗАРЯ ВОСТОКА

Год издания 9-й

ОРГАН ЗАККРАЙКОМА ВКП (б) И ЦИК ЗСФСР

РЕДАКЦИЯ И ГЛАВНАЯ КОНТОРА: ТИФЛИС, ПР. РУСТАВЕЛИ, 36. ТЕЛЕГРАФНЫЙ АДРЕС: ТИФЛИС ЗАРЯ

ТЕЛЕФОНЫ РЕДАКЦИИ И ГЛ. КОНТОРЫ:

Телефонограммы	26-11	Экон., „Сов. Закавказье" и культ.-быт. отд.	7-49
Редактор	6-34	Отд. информации и репортаж	14-96
Отв. секретарь	3-91	Зав. изд. и бухгалт.	23-31
Ночной секретарь	9-10	Отд. распр. и вкл.	16-78
Рабоч. и отд. масс. раб.	8-04	Отдел об'явлений	26-11
Парт. отд. и „Л. РКИ"	14-14	Типография	2-70 и 5-08
Иностр. Востока и Лит.-худ. отд.	20-87	ФЗМК	20-68

РУКОПИСИ НЕ ВОЗВРАЩАЮТСЯ

С ЖАЛОБАМИ НА НЕДОСТАВКУ ГАЗЕТ В ТИФЛИСЕ ЗВОНИТЬ ПО ТЕЛЕФОНУ 16-73

ПОДПИСНАЯ ПЛАТА на 1930 г.:
на 12 мес — 12 руб. | на 3 мес. — 3 руб.
на 6 мес. — 6 руб. | на 1 мес. — 1 руб.
За-границу: На 1 м.—75 зм. центов, 3 м.—2,25 долл., 6 м.—4,5 долл., на 12 м.—9 долларов.
Подписка заграницу принимается только в иностранной валюте

ГАЗЕТА ВЫХОДИТ НЕПРЕРЫВНО
Суббота 4 октября 1930 г.
№ 268 (2136) Цена 5 коп.

ТАРИФ НА ОБ'ЯВЛЕНИЯ (ЗА СТРОКУ НОНПАРЕЛИ):
Позади текста 1 р. — к.
Среди „ — 2 р. — к.
Иног. пов. „ — 1 р. 50 к.
среди „ — 3 р. — к
При многократном печатании—скидка по соглашению. Сверх тарифа взим. 10 проц. городского налога

ПРИЕМ ПОДПИСКИ и ОБ'ЯВЛЕНИЙ ЕЖЕДНЕВНО с 9—5 ч. дня
После указанного срока взим. дополн. 10%

ОТДЕЛЕНИЯ: Москва—Мал. Афанасьев. пер., 1, Баку—Набер., 67, тел. 5-33. Батум—ул. III Интернационала, 33, тел. 1-92. Гянджа—ул. Сабира, тел. 1-44. Эривань—ул. Абовяна, 8, тел. 69.

СЕГОДНЯ В НОМЕРЕ

ЗАГРАНИЦЕЙ: Против программы финансового улучшения трудящихся компартия Германии выдвигает программу обложения имущих классов.— Лига Наций обсуждает вопрос о советском демпинге.—Германия и Италия отказались подписать «договор о финансовой помощи».

ПО СССР: Харьковские рабочие выдвинули идею общественного буксира по механизации.—Доклад тов. Молотова о комвредниках и вредительстве в сельском хозяйстве.

10 ЛЕТ КАЗАКСКОЙ АВТОНОМНОЙ ССР.

ПО ЗСФСР: Азнефть выполнила годовую добычу на 97,3 проц.

СТАТЬИ: ПЕРЕДОВАЯ: — «Не допускать перегибов». МОЛОТОВ — «Перейдем по настоящему от слов к делу». С. ДЕРБИН — «Фашизм или советская Германия». И. ТРАЙНИН— «По бывшей «Сибири» грузинских царей.

Не допускать перегибов

В последнее время руководящим партийным органам в ЗСФСР пришлось вновь обратить внимание на практику регулирования рынка в связи с тем, что в ряде районов местные организации искажают и нарушают существующие по этому вопросу директивы и постановления правительства. Не только местные органы власти, но и различные хозяйственные организации, ведущие заготовки с.-х. продуктов, издают распоряжения, циркуляры и инструкции и применяют различные меры, стесняющие реализацию бедняцко-середняцким крестьянством продукции их хозяйств. Творчество этих «левых» загибщиков в вопросах регулирования рынка выражается в самых различных формах: в Сигнахе устанавливают определенную таксу для продажи крестьянами овощей и фрукт; в бывш. Озургетском уезде запрещают вывозить из пределов уезда хотя бы пуд кукурузы; в других районах облагают крестьян незаконными сборами и налогами, устанавливают заградительные пункты, производят облавы на базарах, отбирают у крестьян привозимые продукты и т. д. Еще большее головотяпство допускается в отношении мелкой розничной торговли.

В недавно опубликованном постановлении по этому вопросу ЗКК ВКП (б) совершенно правильно отмечает, что «эти безобразия ничего общего не имеют с проведением партийной линии по заготовкам и с решительной борьбой против спекулянтов и кулаков, а, наоборот, играют им на-руку».

Известно, что за «свободу торговли», за развязывание стихии рыночных отношений, за кулака и нэпмана всячески ратуют правые оппортунисты. Партия—за скорейшее устранение элементов рыночных отношений во взаимодействии промышленности и сельского хозяйства, за создание условий для планового продуктообмена между городом и деревней. Эта задача с успехом разрешается по мере роста промышленности, кооперирования бедняцко-середняцких масс деревни, развития социалистического сектора в сельском хозяйстве. Плановые государственно-кооперативные заготовки охватывают уже подавляющую массу с.-х. промышленного сырья, хлеба и значительную часть других продовольственных продуктов. Эта политика партии проводится на основе дальнейшего укрепления смычки рабочего класса с основными массами крестьянства. Вместе с тем, с мародерами рынка, со спекулянтами и кулаками, дезорганизующими рынок, всячески пытающимися сорвать государственную политику цен и плановые заготовки, необходима решительная борьба.

Однако, на местах, как видно, нередко склонны методы борьбы, применяемые в отношении злостных спекулянтов, применять к бедякам и середнякам, реализующим продукцию своих хозяйств. Особенно широкое распространение это получило весною, в период «головокружений» от «успехов» коллективизации, когда на местах давались распоряжения о закрытии базаров, о закрытии всех мелких розничных лавченок и т. д. Тогда же союзное и закавказское правительства издали постановления о недопустимости стеснения свободной реализации крестьянами своей продукции.

Факты последнего времени показывают, что эти решения недостаточно проводятся в жизнь, «левые» загибы и головотяпство проявляют особенную живучесть на этом участке низовой работы. Несомненно, что известная инициатива в этом отношении принадлежит и заготовительным организациям тех районов, где недостаточность массовой раз'яснительной и организационной работы, неумение правильно наладить заготовки, неспособность развернуть гибкий аппарат, приблизить его к массам, создать общественный под'ем вокруг заготовительной кампании и т. д. цытаются восполнить голым административным нажимом. Последствия этого немедленно сказываются в резком обострении напряжения на рынке и широко используются в провокационных антисоветских измышлениях наших врагов, в кулацкой агитации.

Надо иметь в виду, что мелкий крестьянский базарный привоз, непосредственная продажа крестьянством своей продукции играет еще крупную роль в продовольственном снабжении городов, особенно в условиях Закавказья. Плановые заготовки по ряду продуктов продовольствия пока еще недостаточно организованы, охват таких продуктов кооперативной торговлей сравнительно невелик. Поэтому подобные проявления головотяпства и «левых» заскоков, грубые искажения и нарушения директив партии и правительства в вопросах регулирования рынка бьют по продовольственному снабжению городов, дезорганизуя рынок, сокращая товарность крестьянского хозяйства.

ЗКК ВКП (б) в своем постановлении о состоянии рынка дал точные указания о мерах для устранения всех этих ненормальностей. Вместе с тем постановление ЗКК ВКП (б) предупреждает всё партийные организации, что проведение в жизнь этих мероприятий ни в какой мере не должно отражаться на ходе заготовок сел.-хоз. продуктов. Выполнение планов этих заготовок является безусловно обязательным, и никакие отступления здесь недопустимы. Точно так же это постановление ни в коем случае не должно быть использовано для правооппортунистического ослабления борьбы со спекулятивными вредителями государственных с.-х. заготовок. «ЗКК ВКП (б) в то же время предлагает при проведении этих государственных мер усилить борьбу с кулачеством и спекулянтами, дезорганизующими рынок и срывающими заготовки».

Решительно борясь с правым уклоном как с главной опасностью на данном этапе, с проявлениями правой практики, в частности в области заготовок, необходимо в то же время искоренять и давать сокрушительный отпор всяким «левацким» попыткам затруднить бедняцко-середняцким массам реализацию своей продукции.

Постановление ЗКК ВКП (б) должно быть внимательно проработано всеми партийными организациями. Его выполнение должно быть обеспечено твердым руководством, четким проведением генеральной линии партии и постоянным контролем партийных организаций за практикой регулирования рынка.

ВСТЕЧНЫЙ ПРОМФИНПЛАН--УДАР ПО ОППОРТУНИЗМУ

По боевому на штурм прорывов!

День ударника дал образцы пролетарской сознательности, примеры подлинно социалистического труда

Встретить по ударному третий год пятилетки!

За встречный промфинплан. На фото—совещание штаба встречного промфинплана завода им. Калинина; в штаб вошли представители ударников и ИТС т. т. Кочламазашвили, Ефимов, Манукян, Айдинов, Сагалов, Диасамидзе и Жгенти.

В ОТВЕТ НА ОБРАЩЕНИЕ ЦК ВКП (б)

Проработка обращения ЦК ВКП (б) по предприятиям Грузии закончена к 15 сентября.

Обращение ЦК вызвало живой отклик среди рабочих, в результате чего почти по всем предприятиям имеется значительное усиление выпуска продукции, улучшение качественных показателей и укрепление трудовой дисциплины.

Почти по всем отраслям промышленности заметно резкое улучшение в подекадном выполнении промфинплана. Так, по марганцевой промышленности третья декада сентября дала увеличение добычи на 737½ тонн против второй декады. Обувная фабрика после обращения ЦК путем мобилизации всех сил подняла выработку на 1000 пар обуви. Кожзавод № 1 за первую декаду сентября выпустил почти вдвое больше кож против первой декады августа. На заводе им. 26-ти значительно укрепилась трудовая дисциплина. Прогулы с 35 случаев в первых числах октября снизились до 4 случаев к концу сентября. На заводе им. Сухишвили выработка гвоздей доведена до 140 ящиков против 120, выпускаемых до обращения. На суконной фабрике простойные часы с 1078 за первую пятидневку сентября сократились до 735 за вторую. На шелкоткацкой фабрике, где имелся прорыв, за третью пятидневку выработано 7123 метра против 6982 за первую пятидневку. На второй фабрике средняя выработка в день доведена до 3000 килогр. против 1760 килогр. до обращения.

Резкое увеличение в выпуске продукции после обращения ЦК показали также кутаисская шелкомотальная фабрика, самтредская, телавская и хонская.

По ряду предприятий для ликвидации прорывов временно были мобилизованы выдвиженцы для работы у станков. По Союзтрансу, в виду прорывов в перевозке грузов, были брошены 20 выдвиженцев. На кирпичных заводах №№ 5, 7 и 8 директора, секретари ячеек и предзавкомов стали работать у станков. То же самое было проведено на ватной второй табачной фабриках и др. предприятиях.

В связи с обращением ЦК на многих предприятиях имело место добровольное прикрепление рабочих к предприятиям на определенный срок. **На заводе им. 26-ти из 940 рабочих 594 закрепились до конца пятилетки, на марелисской фабрике закрепилось 95 проц. всех рабочих.** Такое же положение имеется по большинству предприятий промышленности Грузии.

Работа по составлению промфинпланов после обращения ЦК по большинству предприятий развернулась быстрым темпом. Об'явленный месячник по сбору рабочих предложений и изобретений в первые же дни дал сотни ценных предложений. Так, на заводе им. 26-ти в первые дни сбора поступило 57 предложений, на мехартзаводе — 10 и т. д.

День ударника в Баку

БАКУ, 3. (ЗТА). 1 октября вечером в бакинском рабочем театре состоялось торжественное заседание президиума АСПС совместно с ударниками, посвященное всесоюзному дню ударника.

Представители лучших предприятий один за другим сменяются на трибуне с рапортом об итогах закончившегося хозяйственного года.

Выступают и представители предприятий, имеющих прорывы. Они дают торжественное обещание повести решительную борьбу за ликвидацию прорывов.

На трибуне представитель доков им. «Парижской Коммуны».

«Доковцы Каспара, — говорит он, — в течение двух лет твердо держат в своих руках красное знамя, переданное им АСПС, завоевывая под этим знаменем все новые позиции на трудовом фронте. К 1 октября мы выполнили программу этого года на 145 проц., выпустив из капитального ремонта 32 единицы, вместо предположенных 22. Добились мы этого путем широкого ударничества и соцсоревнования цехов и рядом рационализаторских мероприятий. Себестоимость снизили на 40 проц., производительность труда повысилась в среднем на 26 проц. Ударными бригадами охвачено 2.200 чел., в батальонах пятилетки состоит 1.300 чел., в день индустриализации работали 2.000 чел. 145.000 руб. дала подписка на заем «Пятилетка в четыре года». В ответ на вредительство создали ударный отряд имени ОГПУ».

Член президиума АСПС тов. Бабаев сообщил решение АСПС о перечислении присуждения красного знамени АСПС на 7 ноября, оставив пока знамя у доковцев им. «Парижской Коммуны».

Секретарь ЦК АКП (б) **тов. Полонский**, приветствуя торжественный слет ударников, заявляет, что ударное движение, развернувшись широким фронтом, помогло ликвидировать все производственные прорывы на предприятиях. Под руководством Центрального комитета партии ударное движение будет завоевывать все новые и новые высоты и, сомкнувшись с «Рот фронт», завершит победу мировой революции.

Торжественное заседание закончилось принятием постановления **о награждении 55 ударников орденами Ленина и 20 ударников орденами красного трудового знамени. Решено также выдвинуть на руководящую работу 75 ударников и организовать из 90 ударников экскурсию по Советскому Союзу.**

ДЕНЬ УДАРНИКА В АРМЕНИИ

ЭРИВАНЬ, 3. **(По телефону от наш. кор.).** Пролетариат Армении встретил всесоюзный день ударника перевыполнением и досрочным выполнением промфинпланов по ряду производств. **Армполиграф закончил годовой план 12 сентября, довел снижение себестоимости продукции с 9,6 проц. до 14. Предприятия Армлестреста закончили годовой план 1 августа, дав перевыполнение программы на 1,6 проц. Завод «Арарат» закончил год перевыполнением программы на 15 проц., шелкомотальная фабрика —1,2 проц., ленинаканский текстиль за 11 месяцев выполнил 94,3 проц. годового задания, механический завод за это время выработал 92 проц.**

За перевыполнение планов и ударную работу **совпрофом Армении занесены на красную доску ленинаканский текстиль, Дзорагэс, Шамлугские рудники, предприятие Армлеса, завод «Арарат», карбидный завод, кожевенный, Армкино и Армполиграфтрест. В отношении полиграфтреста совпрофходатайствует о награждении его переходящим знаменем ВЦСПС.**

В день ударника на работу на предприятия вышли все выдвиженцы. По заводам и клубам состоялись рабочие собрания, на которых хозяйственники и профработники отчитывались о результатах выполнения промфинпланов и ударничества. Лучшие ударники премированы.

ПУТЬ ВСТРЕЧНОГО ПРЯМ И ТОЧЕН

На нефтеперегонных заводах им. Пятакова (Баку, Фабрично-заводской район) идея «встречного промфинплана» нашла самый горячий отклик со стороны рабочей массы.

«Встречный» напористо и уверенно прокладывает себе путь к новому хозяйственному году. Те 212.846 тонн нефти, которые ориентировочно намечены для перегонки на новый год, явились великолепным трамплином для «встречного». Легко оттолкнувшись от них, он постепенно забирает высоту, обрастая все новыми и новыми цифрами. Вопросы составления «встречного» обсуждались на цеховых производственных совещаниях, по вахтам, отделам, группам и т. д. Активность, проявляемая при обсуждении, неизменно держалась на весьма высоком уровне.

Промфинплан действительно составлялся от станка, батареи, агрегата, на основе поступающих от самих рабочих предложений. Повсеместно увеличиваются программы, изыскиваются внутренние ресурсы, намечаются рационализаторские мероприятия. Маршрут «встречного» прям и точен. В перегонном отделе, например, в обсуждении вопросов составления «встречного» участвовали все вахтенные рабочие. Свою программу они единогласно решили увеличить на 3 проц. Рабочими внесено уже 45 предложений, из которых 20 утверждены на цеховом производственном совещании. На ново-масляном заводе охват также был стопроцентным. Свою годовую программу рабочие здесь решили увеличить с 300.000 тонн до 319.000 тонн. Внесено 10 предложений огромной важности, которые все уже разобраны и утверждены. На 3-м масляном заводе программа увеличивается на 4 проц. Из 37 предложений 28 принято.

На бензиновом заводе программа 8-кубовой керосиновой батареи увеличивается на 25 проц., программа 3-кубовой бензиновой батареи—на 12 проц. и программа очистного отделения на 25%. Все 3 внесенных предложения утверждены и начинают претворяться в жизнь.

Таким образом, ориентировочный промфинплан подвергся самой коренной переделке. Лицо же общезаводского «встречного» в достаточной степени еще не установлено. Окончательные цифры утвердит заводская конференция. В связи с начавшейся проработкой обращения ЦК ВКП (б) на заводе наблюдается большая тяга рабочих в ударные бригады им. 3 пятилетки и в «батальоны энтузиастов».

Социалистическая контрактация все же пока развертывается недостаточно интенсивно. Закрепили себя за производством до конца пятилетки всего-навсего пока только рабочие ново-масляного завода и 18 служащих лаборатории. В ударные же бригады нового призыва записалось тоже не более 90-100 человек. Этот пробел требует своего немедленного изжития.

В новый хозяйственный год—в третий год пятилетки—заводы им. Пятакова должны вступить широко развернутым фронтом соц. соревнования и ударничества.

Общественный буксир по механизации

ХАРЬКОВ, 3. (ЗТА). Для мобилизации широких рабочих масс вокруг борьбы за резкий перелом в работе машин «Всеукраинский пролетарий» выдвинул идею общественного буксира по механизации.

Всеукраинский комитет союза горняков и правление «Угля» целиком поддерживают это предложение и считают необходимым его реализовать. В связи с этим председатель ВУК горняков т. Полетаной, председатель «Угля» т. Шварц и редакция «Всеукраинского пролетария» обратились с воззванием ко всем горнякам, шахтокомам, инженерно - техническим секциям, шахтоуправлениям, редколлегиям рудничных газет и рабкорам.

В воззвании говорится: «Товарищи горняки, вступайте в буксирные бригады, записывайтесь в отряды энтузиастов механизации. Берите на буксир врубовую машину, отбойный молоток, конвейер. Заставим машины работать с полной нагрузкой».

В ответ на обращение ЦК ВКП (б) о ликвидации прорывов добьемся резкого перелома к лучшему в работе наиболее ответственного участка Донбасса — механизации—и полностью выполним программу механизированной добычи.

Годовая программа добыча нефти выполнена 97,3 проц.

БАКУ, 3. (ЗТА). Годовая программа по добыче нефти на всех промысловых площадях Апшерона выполнена на 97,3 проц. Добыто 10.203.635 тонн нефти, следовало добыть 10.479.593 тонны. Больше всех дал Шубанинский промысел — 117,2 проц. Меньше всех Карачухур—37,3 проц., Сураханский район — 87,3 проц. Ленинская группа промыслов в целом выполнила программу на 110 проц., Сабунчи дали 115 проц., Балаханы — 104,5 проц., Раманы—101 проц. Остров Артема и Бинагады выполнили программу целиком. На Биби-Эйбатской промысловой площади добыто 104,9 проц., на промысле Пута—107,5 проц.

Ряды ударников растут

ГЯНДЖА, 3. (ЗТА). **На прядильно-ткацкой фабрике в Гяндже до обращения ЦК ВКП (б) было только 99 ударников, сейчас — 348 ударников.** Ведется работа по выяснению лжеударников. Пока выявлено 4 лжеударника.

На подготовку кадров обращено особое внимание. Так, в осенний набор в ФЗУ принято 200 чел. Заключен договор с ЦИТ в Москве на обучение 1000 учеников. Ассигновано 16000 руб. для подготовки в подмастерья 20 лучших ударников.

Создан фонд для премирования ударников. **9 лучших ударников будут командированы на текстильные фабрики для ознакомления с лучшими методами и формами работы.**

Ослабление темпа ударничества на Кафанских рудниках

КАФАН, 3. (ЗТА). Соцсоревнование на кафанских рудниках находится в совершенно неудовлетворительном состоянии. В первом квартале 1929-30 г. имелись две ударные бригады, об'единявшие 18 проц. рабочих, во II квартале 5 бригад—30 проц., в третьем квартале 3 бригады — 20 проц., а в четвертом квартале фактически ударничества не имелось.

Причина этого явления та, что бригады организовались стихийно, без всякой руководства и без всякой подготовительной организационной работы. Партячейки выносили резолюции общего характера и не руководили конкретно ударническим движением.

ПЕРЕЙДЕМ ПО-НАСТОЯЩЕМУ ОТ СЛОВ К ДЕЛУ

ОТВЕТ ТОВ. МОЛОТОВА ДОНБАССОВЦАМ

Отвечая на письмо горняков шахты «Проходка» № 1», т. Молотов пишет:

— Я не буду останавливаться на ваших вопросах, связанных с позорным производственным прорывом в Донбассе. Об этом мне приходилось говорить на ряде собраний и отчасти в печати. Об этом теперь достаточно пишут в газетах. Я отвечу в двух словах по вопросу о тех недостатках, устранение которых, как вы пишете, зависит не от вас.

1. О запасных частях врубовых машин. Вы совершенно правы, что изготовленные Горловским заводом части врубовых машин нередко оказывались неудовлетворительными. С этим, конечно, нельзя мириться. Приехавшая со мной группа работников центра этим уже занялась. Товарищи горловцы обещают дело поправить, и мы надеемся, что результат будет. Но, товарищи горняки, это дело во многом зависит и от вас самих. Надо, наконец, добиться бережного и заботливого, действительно пролетарски сознательного отношения к врубовым машинам и другому оборудованию. Слов нет, что иногда порча машин происходит по неопытности и от простого незнания машин со стороны рабочего. Поэтому мы обращаем сейчас особое внимание на то, чтобы поставить хороший и при том постоянный инструктаж соответствующих машиностроительных заводов (Горловского и др.) в шахтах. Надо, чтобы товарищи металлисты серьезно подумали о своей обязанности немедленно помочь горнякам в деле правильного и скорейшего осуществления механизации Донбасса.

По этого мало. Надо, чтобы кадровые горняки добились такого положения в шахтах, когда преступно - небрежное отношение отдельных лиц к механизмам, не говоря уже о вредительстве, встречало бы везде и всюду суровый отпор пролетарского общественного мнения, чтобы сами рабочие не давали жить разгильдяям и злостным разрушителям машин в шахтах.

Надо же честно признаться, что в этом отношении мы еще сильно отстаем, что для борьбы с мелкобуржуазной ограниченностью и антипролетарским пренебрежением к механизмам мы делаем еще страшно мало. Признаем это и сделаем отсюда немедленно практические выводы. Иначе все планы насчет механизации Донбасса останутся пустыми, никому ненужными разговорами.

2. По поводу вашего указания на нехватку жилплощади для рабочих шахты «Проходка № 1», как новой шахты, выясню вопрос и, что можно сделать по ускорению жилищного строительства Донбасса, поможем сделать. Надо только помнить, товарищи донбассовцы, что, например, горняки Урала находятся в еще более стесненных жилищных условиях.

Однако, нельзя сказать, что теперь ничего от вас не зависит и в улучшении жилищного вопроса на месте. На самом деле, товарищи, не следует ли донбассовским рабочим поближе подойти к этому делу? Не следует ли в жилищном деле по настоящему да поскорее навести пролетарский порядок? Да, порядка здесь нет во многих местах. Достаточно сказать, что после летнего отлива нескольких десятков тысяч рабочих с Донбасса шахтеры не почувствовали у себя облегчения в жилищах.

Чем это можно об'яснить, кроме неудовлетворительности работы поселковых советов и профсоюзов и не тем ли, что у нас не поставлен нужный контроль рабочих над этим делом?

Нельзя же сказать, что так называемые летуны, унесшие на своих ногах и плечах немало государственного добра из-за растерянности некоторых наших хозяйственников и профессиональных руководителей, что эти летуны заодно прихватили с собою и жилье и новое жилищное строительство?

Надо установить определенный пролетарский порядок в пользовании имеющимися уже жилищами. Особенно нужно позаботиться не на словах, а на деле о забойщиках и других подземных рабочих, памятуя при этом в первую голову об основных кадрах работников на механизированных участках.

Займемся же, товарищи, этим делом вплотную.

3. Наконец, о реконструкции шахты «Проходка» № 1. В связи с вашим указанием на двухлетнюю затяжку реконструкции вашей шахты мне придется выяснить этот вопрос в центре и о результатах вам будет сообщено особо в декадный срок. Сейчас дать ответ на этот сложный вопрос невозможно.

В заключение еще два слова, товарищи. Вы взяли на себя твердые обязательства. Пролетарским словом надо дорожить. Давайте же перейдем по настоящему от слов к делу.

Кадиевка, 3-X.

Зольный цех кожзавода № 1 (Тифлис), премированный за превышение промфинплана.

Чернорубашечники у власти

ВЕНА, 2. (ЗТА). **Важнейшие портфели в новом кабинете находятся в руках лидеров хеймвера и крайне правых представителей христианско-социальной партии.**

В политических кругах считают, что христианско - социальная партия твердо решила в теснейшем союзе с хеймвером сохранить в своих руках государственную власть, вне зависимости от исхода предстоящих выборов. Считают, что в случае серьезного поражения христианско - социальной партии на выборах, **будет установлена диктатура в виде правительства хеймвера, которое отметит в сторону парламент.**

ХЕЙМВЕР «СОХРАНЯЕТ СВОБОДУ ДЕЙСТВИЙ».

ВЕНА, 2. (ЗТА). Большая часть австрийской печати оценивает правительство Вогуена, как правительство меньшинства, которое в связи с неблагоприятными перспективами христианской социалистической партии на выборах стремится нейтрализовать распад буржуазного блока путем новой концентрации так называемых «антимарксистских элементов».

Орган австрийской компартии **«Роте Фане»** призывает рабочий класс быть готовым к кровавому наступлению фашизма.

Общеавстрийское руководство хеймвера опубликовало сообщение, в котором заявляет, что хеймвер будучи представлен в правительстве, сохраняет за собою **полную свободу действий**

По сообщению австрийского телеграфного агентства, в заседании совета министров было решено **предложить президенту распустить парламент и назначить новые выборы на 9 ноября.**

Все партии начали предвыборную кампанию.

Последний час

ГЕРМАНИЯ И ИТАЛИЯ НЕ ПОДПИСАЛИ ДОГОВОРА О ФИНАНСОВОЙ ПОМОЩИ

ЖЕНЕВА, 4. (ЗТА). 2 октября на пленуме Лиги наций состоялась торжественная церемония подписания договора «об оказании финансовой помощи странам, подвергшимся нападению». Этот договор вступит в силу после заключения генерального договора о разоружении. Подписали договор представители 32 европейских стран, за исключением Германии, Италии, Венгрии, Швейцарии и 6 внеевропейских стран, за исключением Китая.

ВОПРОС О ДЕМПИНГЕ В ЛИГЕ НАЦИЙ

ЖЕНЕВА, 4. (ЗТА). На пленуме Лиги наций закончились прения по докладу экономической комиссии. Германский делегат Рейнбабен произнес большую речь, в которой между прочим заявил, что Германия готова участвовать в исследовании вопроса о демпинге, однако, требует изучения этой проблемы в целом, а не демпинга какой-либо одной страны. Германия настаивает также на изучении всевозможных приемов протекционизма, применяемых не только правительственными органами, но и частными организациями, например, картелями.

ВАНДЕРВЕЛЬДЕ ОСВИСТАН В ШАНХАЕ

ШАНХАЙ, 4. (ЗТА). Прочитанная вчера Вандервельде лекция о невозможности построения социализма в наши дни, изобиловавшая злостными нападками на СССР и коммунизм, неоднократно прерывалась студентами, добрая половина которых покинула зал, не ожидая конца лекции. Вандервельде были заданы вопросы о расстрелах рабочих по приказанию английского правительства в Египте, Палестине и Индии и о положении в Бельгийском Конго. Вандервельде ответил, что «рабочая» партия Англии не может проводить свою собственную политическую линию, а относительно Конго промолчал. Студенты устроили шумную демонстрацию с криками: «Долой Вандервельде! Долой II Интернационал! Да здравствует советская власть в Китае! За здравствует мировая революция!»

«ПЕРЕДАЧА» ВЕЙХАЙВЕЯ КИТАЮ

ПЕЙПИН, 4. (ЗТА). 1 октября английскими властями произведена передача порта Вейхайвея Китаю.

Примечание: По конвенции 1898 года Китай передал Англии порт Вейхайвей, в северной части провинции Шаньдунь, «в аренду» до того времени, пока Порт-Артур останется в оккупации у России. После 1905 года Порт-Артур перешел к Японии, но англичане, однако, остались в Вейхайвее. В 1923 году было заключено соглашение о передаче Вейхайвея Китаю, однако, и это соглашение не было введено в действие. Нанкинское правительство под давлением национально - освободительного движения все время вело переговоры о возвращении Вейхайвея. Нынешнее соглашение о «передаче» представляет английскому флоту в китайских водах ряд привилегий в Вейхайвее, что фактически сводит на-нет значение возвращения Вейхайвея Китаю.

В ТИСКАХ ФАШИСТСКОГО ТЕРРОРА

ВЫБОРЫ В ФИНЛЯНДСКИЙ СЕЙМ

ГЕЛЬСИНГФОРС, 2. (ЗТА). Первого октября начались выборы в финляндский сейм.

По городу раз'езжают автомобили коалиционной партии, декорированные в виде танков с предвыборными плакатами. На некоторых антисоветские лозунги. У избирательных участков дежурят фашистские студенты. Рабочие кварталы наводнены полицией и шпиками. По городу с утра марширует гвардейский полк в боевом снаряжении и с пулеметами. **Полк несколько раз демонстративно продефилировал мимо советского полпредства.**

ПРОФСОЮЗЫ — НЕЛЕГАЛЬНАЯ ОРГАНИЗАЦИЯ

ГЕЛЬСИНГФОРС, 2. (ЗТА). **По распоряжению министра внутренних дел, запрещена деятельность финляндских профсоюзов, в том числе 1.200 провинциальных профсоюзных организаций.**

ГОРЬКАЯ ПИЛЮЛЯ

ГЕЛЬСИНГФОРС, 2. (ЗТА). Столичные газеты приводят без комментариев сообщение советских газет о вручении посланнику Финляндии в СССР ноты советского правительства в ответ на ноту финляндского правительства.

ВЕСТИ ОТОВСЮДУ

КРУПНЫЕ КАТАСТРОФЫ В АНГЛИЙСКОЙ УГЛЕПРОМЫШЛЕННОСТИ

ЛОНДОН, 4. (ЗТА). В Уальсалле, близ Бирмингама, в шахте Грове произошел взрыв, от которого погибло 14 углекопов. За последние четыре недели это третья крупная катастрофа в английской угольной промышленности.

★ Цены на пшеницу в Чикаго продолжают падать и достигли самого низкого уровня 1906 года. (ЗТА).

ХЛЕБОЗАГОТОВКИ

ВСТРЕЧНЫМ ПЛАНОМ ПРЕВЫСИМ ЗАДАНИЯ ПО ЗАГОТОВКЕ ХЛЕБА

Кулацких печальников привлечь к строжайшей ответственности

Ленкорань не сходит с черной доски

ЛЕНКОРАНЬ, 3 **(Наш кор.).** Положение на фронте заготовок в Ленкорани прежнее: темпы заготовок все падают. Местная партийно-советская общественность не принимает решительно никаких мер к улучшению хода заготовок. **Примиренческое отношение к кулаку, надежда на самотек, дезертирство с фронта заготовок, — эти моменты продолжают характеризовать положение в Ленкорани.** Насколько благодушно относятся местные организации к дезертирам с фронта заготовок, показывает следующий факт. Недавно в «Заре Востока» сообщалось, что **из Астрахан-Базарского района самовольно уехали несколько товарищей, прикрепленных к хлебозаготовкам.** Оставив работу, эти дезертиры появились в Ленкорани. Получив телеграмму об этом из Астрахан-Базара, уполномоченный по заготовкам распорядился немедленно разыскать их и вернуть к месту работы. **Телеграмма эта с резолюцией уполномоченного пролежала без исполнения в канцелярии исполкома пять дней.**

По следам заготовок

Ряд сел и колхозов Аллаверди́ского района, перевыполнив планы, продолжает заготовку хлеба, организовав свой, встречный, план заготовок. **Примеру аллаверди́ских колхозников и передовых сел должны последовать и другие районы.** Не всюду планы составлялись на основании точного изучения местных возможностей. Поэтому новые планы, выдвигаемые снизу, на основании постановления бедняцко - середняцких масс деревни, должны быть приняты к исполнению и осуществлены. В дело организации встречных планов по хлебозаготовкам нужно вовлечь широкие массы трудящихся деревни, подробно обсуждать на сходах возможности увеличения плана заготовок. Партийно - советские организации должны подхватить и возглавить идущую из глубин деревни инициативу и организовать вполне реальные встречные планы.

Наряду с подымающейся волной соц. соревнования за скорейшее и лучшее выполнение плана заготовок вновь приходится отмечать полнейшее невнимание некоторых районов к хлебозаготовкам. В Таузе и Ленкорани кулак продолжает чувствовать себя вольготно, не тревожимый никем. В Таузе кулак не выполняет заданий, сдает столько зерна, сколько ему вздумается. Местные партийно - советские и другие организации, на глазах которых творится это безобразие, не принимают против этого никаких абсолютно мер. Позорнейший факт ухода с фронта заготовок работников, прикрепленных к Астрахан-Базарскому району, нисколько, повидимому, не всколыхнул местную общественность. Все дело ограничилось резолюцией уполномоченного о розыске и возврате дезертиров к месту работы, при чем резолюция пролежала в канцелярии ленкоранского исполкома пять дней. Впрочем, **Ленкорань давала и не такие примеры оппортунистического и головотяпского отношения к делу, чем в первую очередь пользуются кулаки, затягивающие сдачу зерновых излишков.** Времени до конца заготовок остается все меньше и меньше. **Нужно, наконец, заставить кулака сдать хлеб.** Кто перемонится с кулаком, кто не хочет понять классовой сущности ведущейся кампании борьбы за хлеб, — должен быть привлечен к строжайшей ответственности.

П. К.

Хлебные склады в Батуме

БАТУМ, 2. **(По телеф. от наш. кор.).** Батумское отделение Союзхлеба в срок выполнило директиву партии по постройке складских помещений для предстоящих хлебных перевалок. Первого октября **постройка нового склада Союзхлеба** в батумском порту закончилась. Склад будет вмещать 200 вагонов грузов.

В Эривани заканчивается стройка нового хлебного склада «Союзхлеба».

ВСТРЕЧНЫЙ ПЛАН ЗАГОТОВОК

АЛЛАВЕРДЫ, 3 (Наш кор.). Ряд сел Аллаверди́ского района перевыполнил план заготовок на сентябрь. Колхозы и отдельные села, не довольствуясь выполнением и перевыполнением плана, организовали встречный план и продолжают хлебозаготовки.

Заставить кулака сдать хлебные излишки

БАКУ, 3 (ЗТА). Совнарком АССР, заслушав доклад особоуполномоченного по хлебозаготовкам, в своем постановлении по докладу СНК отметил недостаточно интенсивный ход хлебозаготовок, особенно в Джебраильском, Таузском, Астрахан-Базарском и Белясуваровском районах.

Совнарком подчеркнул, что сдача хлеба кулацкими хозяйствами протекает недопустимо медленно, и предлагает особоуполномоченному принять решительные меры, чтобы в ближайшее время из'ять все излишки хлеба у кулаков.

ТАУЗ, 3 **(Наш кор.).** Перелома в хлебозаготовках в лучшую сторону в Таузском районе все еще нет. Несмотря на ряд предупреждений со стороны печати, местные работники не взяли высоких темпов работы, **и на заготовках продолжаются безобразия, имевшие место в начале кампании. Так, местные власти не следят за тем, чтобы кулаки выполняли задания по сдаче своих хлебных излишков.** Кулаки сдают на ссыпные пункты столько зерна, сколько им заблагорассудится, не считаясь с чормами, какие им определены.

Красный обоз колхозниц

БАРДА, 3. (ЗТА). 1-го октября Бардинский ссыпной пункт принял красный обоз, организованный женщинами селения Молла-Бинаси и колхозом имени «Вышки». На состоявшемся митинге **колхозницы об'явили себя ударными и обещали всемерно содействовать сдаче хлеба государству и из'ятию всех излишков хлеба у кулаков. Колхозницы вызвали на соц. соревнование селение Хорузлы Тертерского района.**

„БЕРЕЖЛИВОСТЬ" БРЮНИНГА — ПЕТЛЯ ДЛЯ ТРУДЯЩИХСЯ

ПРОГРАММЕ ГОЛОДНОЙ БЛОКАДЫ КОМПАРТИИ ГЕРМАНИИ ПРОТИВОПОСТАВЛЯЕТ ПРОГРАММУ ОБЛОЖЕНИЯ ИМУЩИХ КЛАССОВ

„Роте Фане" призывает к массовой политической стачке против фашистского переворота

КОМПАРТИЯ ОТВЕЧАЕТ НА ПРОГРАММУ УДУШЕНИЯ ТРУДЯЩИХСЯ

БЕРЛИН, 2. (ЗТА). «Роте Фане» публикует ответ германской компартии на программу правительства Брюнинга.

«Эта «программа бережливости»,— говорится в ответе, — на самом деле является **программой жесточайшей голодной блокады трудящегося народа.** Опираясь на полицию и рейхсвер, Брюнинг хочет провести свою программу фашистского изнасилования миллионных масс избирателей. но компартия противопоставляет программе правительства боевые требования трудящихся масс города и деревни. Правительство хочет сократить оклады чиновникам, служащим местных органов, управления почты и железных дорог на 520 мил. марок. Субсидии провинциальным правительствам сокращаются на 100 мил. Субсидии и пособия безработным сокращаются на 265 мил. Расходы на социальные и культурные нужды сокращаются на 300 мил. Повышение табачного налога должно дать 177 мил. марок. Повышение взносов по страхованию безработицы должно дать 250 мил. марок. Наконец, сокращение зарплаты, повышение квартирной платы и повышение пошлин даст 3.500 мил. **Всего, таким образом, «сберегается» 5.112 мил. марок в год.**

В противовес этой программе ограбления масс компартия требует:

«Прекратить платежи по плану Юнга, что даст 2.000 мил. марок в год. Исключить расходы на рейхсвер — 750 мил., на полицию — 600 мил. Ввести особый 20-процентный налог на миллионеров, дивиденды, склады членов наблюдательных советов, а также особый налог на доходы свыше 50 тысяч марок. Все эти налоги дадут 3.200 мил. марок. Исключить из субсидии местным органам 500 мил. Отменить оклады, превышающие 8 тысяч марок, пенсии, превышающие 6 тысяч марок, это даст 200 мил. Исключить расходы на церковь, цензуру и государственный арбитраж — 300 миллионов. Всего, таким образом, расходы государства сокращаются на 7.150 мил. марок в год, которые должны быть предназначены исключительно для обеспечения существования неимущих и помощи мелкому крестьянству, ремесленникам и т. д.».

«Роте Фане» выдвигает требование **о введении семичасового рабочего дня, сокращении квартплаты, отказа от уплаты налогов, вводящихся на основе правительственной диктатуры, и призывает рабочих и служащих подготовить политическую массовую забастовку против фашистского государственного переворота.**

НЕУДАВШАЯСЯ ПОЛИЦЕЙСКАЯ ПРОВОКАЦИЯ

БЕРЛИН, 2. (ЗТА). Процесс 11 комсомольцев, арестованных во время слета рабочей молодежи в Лейпциге, используется судом и свидетелями обвинения для оголтелой травли против германской компартии и ее вождей.

На суде была обнаружена работа полицейских провокаторов, которые подбросили одному из обвиняемых части полицейской формы. Один из обвиняемых заявил, что к нему в камеру явился прокурор, который выдал себя за защитника и пытался спровоцировать на желательные ему показания. Это заявление вызвало огромное возмущение в зале суда. Прокурор вынужден был признать, что он действительно таким методом пытался добиться соответствующих показаний.

Советско-турецкое сотрудничество — могущественный фактор мира

СООБЩЕНИЕ О ПРЕБЫВАНИИ МИНИСТРА ИНОСТРАННЫХ ДЕЛ ТУРЦИИ В СССР

МОСКВА, 3. (ЗТА). Во время визита в Москву министра иностранных дел Турецкой республики **Тевфик Рушди-бея** между министром, народным комиссаром по иностранным делам тов. **Литвиновым** и зам. наркоминдела тов. **Караханом** имел место дружественный обмен мнениями относительно советско-турецких отношений и различных вопросов международной политики. В беседе также приняли участие посол Турции в Москве **Гусейн Рагиб-бей** и полпред СССР в Анкаре тов. **Суриц.**

Во время беседы обе стороны смогли констатировать, что интересы СССР и Турции в отношении существенных проблем международной политики полностью совпадают. Они смогли равным образом констатировать совпадение их оценок. В то же время было установлено, что советско-турецкая дружба в настоящее время больше, чем когда-либо, является могущественнейшим фактором мира.

Что касается взаимоотношений между СССР и Турцией, то стороны единодушно признали, что не существует ни одного вопроса, который мог бы омрачить доброе согласие между двумя странами, напротив, их отношения приобретают все более и более близкий и дружественный характер, при чем оба государства ставят своей задачей сделать эти отношения еще более тесными и сердечными.

В течение обмена мнениями было установлено, что подобные встречи, между руководителями внешней политики обоих государств являются наиболее подходящим средством для укрепления отношений между двумя странами и что следует, чтобы это действительное средство продолжало применяться и в будущем.

Клеветника к суду

БЕРЛИН, 2. (ЗТА). Военное министерство Германии привлекло к судебной ответственности за клевету социал-демократического депутата Кюнстлера, в связи с клеветническим утверждением Кюнстлера о существовании тесной связи между рейхсвером и Красной армией СССР.

Планы кондратьевцев

ДОКЛАД ТОВ. МИЛЮТИНА В КСМАКАДЕМИИ

МОСКВА, 3. **(По телефону от наш. кор.).** В Комакадемии с докладом на тему «Вредительство в сельском хозяйстве» выступил т. Милютин, который дал политическую оценку программы и всей деятельности кулацких идеологов — Кондратьева, Юровского, Суханова, Громана, Чаянова, Огановского, Дояренко и др. В прошлом большинство членов этой контрреволюционной группы были членами различных политических партий. Комиссия — эсеры, Юровский—кадет, Громан и Суханов—меньшевики. И вот теперь эти осколки вдребезги разбитых партий оказались в одной компании; их объединило то же, что объединило членов других контрреволюционных вредительских организаций, — стремление реставрировать капитализм, свергнуть пролетарскую диктатуру, покончить с советской властью и восстановить буржуазно - демократическую парламентскую республику.

Кондратьевцы в своих реставрационных планах зашли далеко. Тов. Милютин сообщил, например, что бывший кадет Юровский в бытность свою в служебной командировке заграницей вел даже сомнительные переговоры с... Милюковым о составе будущего кабинета министров, которому надлежало сменить Совет народных комиссаров. Говорят, Милюков вообще одобрил намеченный кондратьевцами состав кабинета министров, предложив им не торопиться со включением в список министров видных эмигрантов, «по известным причинам не пользующихся у населения советской страны необходимой популярностью...»

Активность контрреволюционеров начала развиваться к концу восстановительного периода (1925-26 г.). Действовали они испытанными методами: использованием для вредительства своего положения специалистов и ответственных работников государственных учреждений.

На словах кондратьевцы выступали, как люди, обеими ногами стоявшие на советской платформе. Им верили, и неудивительно, если, например, Кондратьев был заместителем председателя земплана, Юровский — членом коллегии наркомфина СССР, Громан — членом президиума госплана, Суханов—ответственным сотрудником наркомторга и наркомзема и т. п.

Однако, слова контрреволюционеров были лишь запутанной мотивировкой, под прикрытием которой они занимались вредительством, всячески тормозя работу планирования, неверно освещая хозяйственно - экономическое положение страны, проводя на практике в сельском хозяйстве заведомо вредные мероприятия, поддерживая связь с эмиграцией, сообщая заграницей то, что не подлежало разглашению.

Целью этой вредительской работы было дезорганизовать наше хозяйство, сорвать коллективизацию и ухудшить положение рабочего класса и деревенской бедноты.

Выступившие в прениях дополнили нарисованную тов. Милютиным картину. В период за 1922—28 г. г. Кондратьев выпускает несколько книг под очень скромными заголовками: «Производство и сбыт масличных семян», «Рынок хлебов и его регулирование во время войны и революции», «О Туган-Барановском» (в связи с его смертью) и т. д.

Темы книг как бы безобидны, но под скромными обложками этих книг скрывалось умело завуалированное теоретическое обоснование — апология колониальной политики империалистов, дружеское похлопывание по плечу эмигрантов, политическое оправдание их, обоснование кулацких теорий хозяйственного развития и разработка материалов для наступления на генеральную линию партии (которыми, кстати сказать, широко пользовались как троцкисты, так и правые уклонисты).

Спрашивается, почему эти контрреволюционные организации просуществовали сравнительно долгое время?

Тов. Милютин в своем докладе в кратком заключительном слове дает исчерпывающий ответ на этот вопрос.

Объяснения можно свести к трем основным моментам: кондратьевцев не удавалось долгое время разоблачить потому, что мы еще чрезвычайно бедны своими теоретиками-экономистами, которые могли бы, работая с буржуазными спецами, проверять каждый их шаг.

Широкой пропаганде контрреволюционных теорий кондратьевцев способствовала теория, развиваемая правыми оппортунистами. В борьбе с нами кондратьевцы прикрывались правооппортунистическими теориями, как щитом, и это чрезвычайно затрудняло борьбу с ними. Некоторые партийцы, в свое время не разобравшись в сущности кондратьевщины, своими положительными отзывами о практической работе и теоретических изысканиях Кондратьева, Юровского и др. об'ективно поддерживали кондратьевщину.

Эти три основные момента и некоторые другие несколько оттянули разоблачение активных агентов капитализма — кондратьевцев.

Бег на месте

ЛЕЙБОРИСТЫ В „БОРЬБЕ" С БЕЗРАБОТИЦЕЙ

СОЧЕТАНИЕ МЕЛКОБУРЖУАЗНОГО РАДИКАЛИЗМА С МНИМО РЕВОЛЮЦИОННОЙ ФРАЗЕОЛОГИЕЙ ПАРЛАМЕНТСКОГО КРЕТИНИЗМА

ЛОНДОН, 2. (ЗТА). В повестке предстоящего с'езда рабочей партии важнейшее место занимает **вопрос о безработице.**

Опубликовано 45 резолюций, внесенных по этому вопросу местными организациями.

Резолюция профсоюза неквалифицированных и муниципальных рабочих, **признавая невозможным полное разрешение проблемы безработицы в условиях капитализма,** ни слова не говорит о необходимости изменения этой системы.

Самые крайние резолюции поддерживают меморандум Мосли.

Независимая рабочая партия готовится выступить на с'езде в оппозиционной тоге. Ее резолюция предлагает сократить рабочую неделю, организовать комитет по внешней торговле для регулирования цен на пищевые продукты и сырье и недопущения в Англию товаров, конкурирующих с английскими.

Резолюция предлагает создать совет по капитальному строительству и рекомендует увеличить кредиты СССР и другим странам.

Независимовцы, памятуя о своей «революционности», рекомендуют «сделать серьезные шаги в сторону социализма вследствие все больше обнаруживающейся несостоятельности капитализма».

В случае провала этой программы в парламенте они будут апеллировать к избирателям. **Это сочетание мелкобуржуазного радикализма и мнимо революционной фразеологии парламентского кретинизма является платформой, на которой самая «левая» фланга лейборизма собирается дать бой официальному руководству.**

ПРОТЕКЦИОНИСТСКИЕ УСТРЕМЛЕНИЯ ДОМИНИОНОВ

ЛОНДОН, 2. (ЗТА). На первом заседании имперской конференции обнаружилось намерение доминионов потребовать **значительных изменений в экономических отношениях с Англией.** Ораторы указывали, что доминионы с тревогой взирают на возможность уничтожения Англией существующих таможенных преференций. **Доминионы приветствовали бы внутриимперские соглашения о преференциях на основе взаимности.**

МАНЧЕСТЕРСКИЕ ПРОМЫШЛЕННИКИ ТРЕБУЮТ ЗАКРЕПИТЕЛЬНЫХ ПОШЛИН.

ЛОНДОН. 3. (ЗТА)). Состоявшаяся в Манчестере конференция нацсоюза промышленников, **об'единяющего 2,500 промышленников,** приняла резолюцию, требующую введения **запретительных пошлин на иностранные товары,** ввозимые в Англию. Резолюция требует расширения в империи системы предпочтительных тарифов с тем, чтобы осуществить свободную торговлю внутри империи.

БОРЬБА В КУРДИСТАНЕ И НЕФТЯНЫЕ ИНТЕРЕСЫ

СТАМБУЛ, 2. (ЗТА). Касаясь восстания на персидско - турецкой границе, газета **«Акшам»** пишет:

«Имеются сведения что среди подстрекателей курдского восстания фигурирует также английская нефтяная компания **«Першен Ойль».**

Сообщают, что эта кампания широко финансировала мятежников, **чтобы создать независимый Курдистан и получить концессию на нефтеносные земли.** Этим об'ясняется множество оружия и патронов, которые имелись в распоряжении восставших».

ПЛАНЫ БОРЬБЫ С СОВЕТСКИМ ЭКСПОРТОМ МНОЖАТСЯ

АНТИСОВЕТСКИЙ ЗАГОВОР В ЖЕНЕВЕ

ЖЕНЕВА, 2. (ЗТА). Как передают, наряду с проектами борьбы с советским экспортом путем введения **запретительных пошлин,** за кулисами Женевы **усиленно обсуждаются планы борьбы путем создания специальных кампаний для скупки советских товаров с последующей их продажей по повышенным ценам.**

В странах, которые не примкнут к этому соглашению, товары будут продаваться по искусственно пониженным ценам, чтобы оказать на них давление. По слухам, **Польша и Чехо-Словакия уже договариваются о принятии такого рода мер в отношении советского леса.**

КАМПАНИЯ ПРОТИВ СОВЕТСКОГО ЭКСПОРТА РАЗРАСТАЕТСЯ

АФИНЫ, 2. (ЗТА). В газете **«Гестия»** опубликована направленная против советского экспорта статья банкира - депутата **Костопулоса,** который представлял Грецию на брюссельской межпарламентской конференции по вопросам торговли.

Костопулос сообщает, что вопрос о советском экспорте обсуждался на конференции при чем, по предложению французской делегации, конференция приняла резолюцию, в которой рекомендует правительствам **«принять меры против этой новой опасности».**

СУДЕБНАЯ РАСПРАВА НАД ТОВ. ЖАРСКИМ

ВАРШАВА, 1. (ЗТА). В Лодзи состоялся суд над бывшим комдепутатом сейма Жарским по обвинению в том, что он якобы во время демонстрации в Лодзи стрелял в полицию. Свидетелями выступали исключительно полицейские.

Суд приговорил Жарского к 8-ми годам каторжной тюрьмы. В Сосновицах, Бендзине и Домброве состоялись **рабочие демонстрации протеста против суда над Жарским. Демонстрации рассеяны полицией.**

10 лет КАЗАКСКОЙ АВТОНОМНОЙ ССР

Братский привет

СОВЕТСКОМУ КАЗАКСТАНУ ОТ ТРУДЯЩИХСЯ ЗСФСР

СЕГОДНЯ ТРУДЯЩИЕСЯ КАЗАКСТАНА ПРАЗДНУЮТ ДЕСЯТИЛЕТИЕ ОЖЕСТОЧЕННОЙ БОРЬБЫ ЗА СОВЕТЫ И УПОРНОГО ПЛАНОМЕРНОГО СТРОИТЕЛЬСТВА КАЗАКСКОЙ АВТОНОМНОЙ СОВЕТСКОЙ СОЦИАЛИСТИЧЕСКОЙ РЕСПУБЛИКИ.

В ДЕНЬ ДЕСЯТИЛЕТИЯ КАЗАКСКОЙ АССР ТРУДЯЩИЕСЯ ЗАКАВКАЗЬЯ ШЛЮТ ТРУДЯЩИМСЯ КАЗАКСТАНА ПЛАМЕННЫЙ БОЛЬШЕВИСТСКИЙ ПРИВЕТ.

Территория Казакстана, это — территория нескольких европейских держав (Германии, Франции, Австрии, Болгарии), вместе взятых, 2.285.260 кв. верст занимает территория Казакстана. От берегов Волги и Каспийского моря до Алтайских гор и от границ Сибири до Туркестана расположилась необ'ятная Казакская автономная социалистическая советская республика. Свыше 5 миллионов человек населяют Казакстан. Коренное население—казаки (кайсаки — тюркского происхождения) — 3.000.000 чел.

До революции нынешний Казакстан—это Степной край, Уральская область, часть Туркестанского края. Необ'ятная, отсталая в своем хозяйстве, политической и культурной жизни царская колония, связанная с центральной Россией железными дорогами настолько, чтобы царские чиновники имели возможность держать население в страхе и повиновении и спокойно грабить его. Кабала, основанная на личной полурабской родовой зависимости бедняков и середняков от родового старшины (аксакала) и кулака (бая), была так же тяжела, как и кабала, в которую попадал казак-бедняк, нанимаясь батраком к военному феодалу—русскому чиновнику или к русскому переселенцу-кулаку. Военно-феодальная эксплоатация, обеспечивая развертывание первоначального накопления капитала, обрекла казакское население на быстрое обнищание и вымирание. О том, насколько «сладко» жилось казакам под скипетром русского самодержца, красноречиво говорят следующие цифры: с 1902 по 1913 г. количество казаков уменьшилось на 9 проц.

С начала империалистической войны поборы, взяточничество и угнетение казаков возросли еще больше. Потребности царской России в животноводческом сырье, продовольственном, рабочем скоте и в строевом коне для нужд войны, создавали благоприятную почву для самого откровенного грабежа. Поборы и взяточничество под флагом сбора в пользу Красного креста и проч., под предлогом, что казаки не отбывают воинской повинности, достигли небывалых размеров. К рукам аксакалов прилипало не меньше, чем к рукам приставов и уездных. Высочайший приказ о «реквизиции» казаков на тыловые работы в июле 1916 г., изданный в грубой и наглой форме, граничащей с провокацией, переполнил чашу терпения трудящихся казаков. Восстание казаков охватило почти всю степь и длилось до самой февральской революции, несмотря на самые зверские меры подавления.

Жестокое подавление восстания 1916 г. и голод в Сыр-Дарьинской и Джетысуйской губерниях, свирепствовавший на протяжении всего 1917 г., обескровили революционное, национально - освободительное движение казакских трудящихся масс. Национальная буржуазия и интеллигенция, опираясь на национально-демократическую партию Алаш, которая, как огня, боялась приближения «грозы той классовой борьбы, которая такими бурными волнами заливает стихию культурной мировой жизни», постарались «приспособить» февральскую революцию к местным условиям. Октябрьская революция и гражданская война показали подлинное лицо партии Алаш. После Октября Алаш открыто перешла в лагерь белогвардейцев.

Только в октябре 1920 г. трудящиеся массы казаков получили возможность строить свое социалистическое государство. За этот период трудящиеся Казакстана имеют большие достижения. Эти достижения становятся еще более значительными, если принять во внимание огромность территории, культурную отсталость населения, глубоко вкоренившиеся остатки феодальных взаимоотношений, отсутствие связи и транспорта, острый недостаток кадров из коренного населения. Несмотря на все эти трудности, несмотря на неизжитые еще групповую борьбу и «ползучие уклоны» в отдельных слоях авангарда трудящихся Казакстана — коммунистической партии,—налицо заметный рост активности и классового самосознания трудящихся казаков и ослабление силы капиталистических элементов—байской и кулацкой верхушки.

Турксиб, строительство Каззелдорстроя, развернувшееся строительство медной и угольной промышленности, развитие Эмба-нефти, Риддера, Карсакпая, строительство Гурьевского свинцового комбината, развитие рыбной промышленности, развитие кендыря, каучуконосных растений и т. п. внесли в строительство Казакстана новые элементы развития народного хозяйства и обеспечивают переход Казакстана—бывшей царской колонии—из страны аграрно - отсталой в страну аграрно-индустриальную.

Приветствия

ОТ ЗКК ВКП (б)

ЗКК ВКП (б) шлет пламенный большевистский привет славной ССР Казакстана в день ее десятилетия.

Десять лет неустанной и плодотворной работы в деле социалистического строительства в крае, в прошлом бывшем колонией империи царей, показали неиссякаемую мощь и творческие силы пролетариата и руководимого им бедняцко-середняцкого крестьянства.

Неуклонно и твердо проводимая политика ленинской партии в области взаимоотношений народов, населяющих СССР, и их быстрого развития на путях к торжеству социализма дали возможность отсталому краю стать на путь мощной социалистической стройки.

Да здравствует советский Казакстан!

Да здравствует великий Союз советских социалистических республик!

Да здравствует вождь и выразительница побед трудящихся—ВКП (б)!

ОТ ЦИК ЗСФСР

ЦИК многонациональной ЗСФСР шлет свой горячий привет трудящимся АССР Казакстана в день десятилетия их освобождения от гнета помещиков и жандармов. Ваши достижения на фронте социалистического строительства, в частности на транспорте и в сельском хозяйстве, — пример великого героизма для других национальных республик.

Желаем дальнейших столь же достойных успехов. Искренно жалеем, что не имеем возможности лично приехать и передать наш братский привет.

ОТ ЦИК ГРУЗИИ

Президиум ЦИК ССР Грузии от имени трудящихся Грузии шлет пламенный привет трудящимся АССР Казакстана по случаю десятилетия освобождения от ненавистного ига царизма и эксплоататоров. Великие достижения трудящихся Казакстана на хозяйственном фронте, особенно на транспорте, как и в сельском хозяйстве, являются образцом героизма в великом деле строительства социализма. Наше горячее пожелание вам, товарищи, дальнейших бурных успехов всегда большевистским темпом по пути строительства социализма.

Желаем, что лишены возможности личным присутствием передать братский привет от всех рабочих Тифлиса и всех трудящихся города и деревни всех наций и народов ССР Грузии.

Председатель ЦИК Грузии М. ЦХАКАЯ.

Организованным севом

ПОДНЯТЬ НОВУЮ ВОЛНУ КОЛЛЕКТИВИЗАЦИИ

РАБОЧИЕ - ДВАДЦАТИПЯТИТЫСЯЧНИКИ, ПОМОГИТЕ ДЕРЕВНЕ!

ОРГАНИЗУЙТЕ ВЕРБОВКУ НОВЫХ ЧЛЕНОВ В КОЛХОЗЫ, НАГЛЯДНЫМ ПОКАЗОМ ПРЕИМУЩЕСТВ КОЛХОЗНОГО ТРУДА РАЗОБЛАЧАЙТЕ ПРОВОКАЦИЮ КУЛАЧЕСТВА, УБЕЖДАЙТЕ КОЛЕБЛЮЩИХСЯ!

КОЛХОЗЫ! На передовую линию в борьбе за расширение посевов и повышение урожайности!

ЛЕНИНАКАН. Комсомолец-батрак за осмотром дисковой бороны, присланной для ленинаканского совхоза.

Пролетарским руководством усилить колхозное строительство

Закколхозцентр в специальном обращении ко всем рабочим, выдвинутым на колхозную работу, ко всем 25-тысячникам, указывает, что перед колхозами стоят сейчас три основных задачи. Первая задача — закончить уборку поздних культур в срок, ускорить обмолот хлебов; вторая задача — обеспечить полностью сдачу государству зерна по установленным нормам и превышение этих норм и сдачу других продуктов по контрактационным договорам; третья и основная задача — **выполнение в срок плана озимой посевной кампании, добиваясь встречным производственным планом колхоза всемерного расширения посевных площадей и повышения государственных заданий.**

Для трудового под'ема колхозников необходимо внесение полной ясности в вопросы организации труда и распределения доходов в колхозах. В ряде колхозов при разрешении этого вопроса допускались грубые искривления линии партии и правительства. Необходимо добиваться широкого раз'яснения среди колхозной массы этих директив и правильного разрешения колхозниками вопросов распределения урожая и доходов на общих собраниях колхозов на основе постановления Колхозцентра СССР от 30 августа сего года.

Одна из важнейших задач рабочего - 25-тысячника заключается в том, чтобы **вовлечь в колхозы новые массы батраков, бедняков и середняков, широко раз'яснить массам единоличников достижения колхозов, бороться со всякими попытками затруднить вступление в колхозы.** Нужно положить решительный конец тем настроениям самотека, которыми охвачено значительное число организаторов колхозов. На основе **широкой раз'яснительной работы и полной добровольности нужно начать вербовку подлинных масс новых колхозников.**

Осенняя кампания должна дать новый под'ем колхозного движения.

Кулацкая агитация питает настроения рвачества, поощряет лодырничество, подготовляет смычку со спекулянтами в хлебозаготовках, стремится задержать приток новых членов, внести разложение внутри колхозов.

Беспощадно разоблачая кулаков и подкулачников, мобилизуйте вокруг поставленных задач всю массу батраков, бедняков и середняков!

За наиболее организованное и срочное выполнение и перевыполнение планов озимой кампании и зяблевой вспашки!

За широкое внедрение ударничества и соцсоревнования в колхозную работу!

За широкое вовлечение батрацко-бедняцко - середняцких масс в колхозы!

Тяга в колхозы

САЛЬЯНЫ, 3. (ЗТА). За последние дни, **в процессе хода подготовки к осенней посевной кампании отмечен массовый приток заявлений от единоличников о принятии их в колхозы. В Колхозсоюз уже поступило около сотни заявлений, к рассмотрению которых уже приступлено. Почти ежедневно в старые коллективы принимается по 3-4 новых члена.**

В сел. Кучи на этой неделе образовался новый колхоз из более чем 30 хозяйств.

АГДАМ, 3. (ЗТА). **За последнее время тяга крестьян - единоличников Агдамского района в колхозы заметно усиливается.** В ряде сел крестьяне просят принять их в колхозы. На основе колхозного под'ема масс в текущую посевную кампанию по району будет организовано в среднем до 35 хозяйств в каждом колхозе. Сейчас же среднее число хозяйств в колхозах не превышает 24.

СУХУМ, 3. (ЗТА). Из разных мест сообщают о все увеличивающемся приливе заявлений единоличников о вступлении в колхозы.

В сел. В.-Варгебн **агитаторами за колхозы явились трактористы, прибывшие в село из совхоза «Чай-Грузия» для вспашки земли единоличников.** Через несколько дней в в сел. Павловском. Принят хоза, в которые вошло 78 хозяйства. Теперь в сел. В.-Варгебн об'единено в колхозы 60 проц. всех хозяйств селения.

На-днях из 25 хозяйств организовался колхоз имени XVI партс'езда также в сел. Павловском. Принят устав сельхозартели. Земля, рабочий скот, с.-х. инвентарь и табачные сараи уже обобществлены.

ЭРИВАНЬ, 3. (ЗТА). За последнее время во всех районах Армении наблюдается **все усиливающаяся тяга крестьянства в колхозы.** Не только расширяются существующие колхозы, но и организуются новые в различных деревнях. **Новые колхозы организованы в Даралагезском, Степанаванском и Молла-Геокчайском районах.** Колхозцентром посланы инструктора по организации новых колхозов. Наблюдаются случаи затяжки рассмотрения заявлений крестьян о вступлении в колхозы. Колхозцентром указано на недопустимость подобного явления.

Колхозы значительно расширяют посевы

БЕЛЯСУВАР, 3. (ЗТА). В осенню посевную кампанию этого года **13 колхозов Белясуварского района значительно увеличивают, по сравнению с прошлым годом, площадь зерновых культур.** В этом году пшеницей будет занято 1.655 га против 558, засевавшихся в 1929 году. Посевы ячменя займут 925 га, тогда как в 1929 году под этой культурой было только 481 га.

Сбор семфондов по колхозам закончен: из необходимых для озимого сева 2.230 центнеров пшеницы коллективы сумели собрать всего 1.335 центн. (т. е. около 60 проц. плана), ячменя собрано из 1.412,5 центн. плановых — 1.030 центн. (около 73 проц.). **Полностью собрали семфонд, стопроцентно выполнив задание, только три колхоза из тринадцати («Вперед» в сел. Барятинском, «Группа бедноты» в сел. Кулибника и «Им. 28-го апреля» в сел. Михайловка).** Страховой фонд во всех коллективах собран на 100 проц.

НИКТО НАВСТРЕЧУ НЕ ИДЕТ

ЗАКАТАЛЫ. **(Наш кор.).** Осенний сев в Закатальском районе **проводится пока только на бумаге.** Говорят, что план доведен до двора, но на деле этого не видно. Колхозсоюз послал наркомзему несколько телеграмм с просьбой выслать яды для протравки семян, специалистов и денежные средства. Специалисты приехали, а ядов и денег нет, и люди вторую неделю ходят без дела.

После проведенной кампании **крестьяне стали подавать заявления о желании вступить в колхозы и поселковые товарищества, но так как никто им навстречу не идет, то постепенно эта тяга в коллективы уменьшается.**

Мобилизованных в помощь колхозам—не пускают

КУТАИС, 3. (ЗТА). В связи с реализацией урожая кукурузы для постановки счетоводства в колхозах мобилизованы 17 счетработников города; уже прошла неделя, а никто из мобилизованных не является для поездки большей частью потому, что администрация учреждений, в которых они работают, не пускает их.

Дружно взялись за пахоту

КАЛАГЕРАН, 3. (Наш кор.). В Калагеранском районе и в Степанаванской степи после двухмесячной засухи начались дожди, благодаря чему **сразу оживились работы по подготовке к осеннему севу.**

Колхозы дружно взялись за пахоту. Развернулся бы и посев, но в районе еще не закончены работы по протравке зерна и очистке его от головни. **Зерноочистительных машин не хватает.**

Сбор семфондов может сорваться

САЛЬЯНЫ, 3. (ЗТА). По плану осенней посевной кампании семфонд в колхозах Сальянского района должен быть собран в количестве 3.390 центнеров пшеницы и свыше 6.000 центнеров ячменя. **Сбор фонда проходит недостаточным темпом и, судя по всему, план полностью выполнен не будет.** Пока поступление в семфонд выражается цифрой в 3.240 центнеров обеих культур (34 проц. плана), что явно недостаточно.

Работники земотдела района об'ясняют эту неудачу новизной этого мероприятия (в прошлую озимую кампанию фонд не создавался, весной же на Мугани сев зерновых культур не производился), а также наличием в районе большого процента маломощных колхозов, не имевших ранее посевов зерновых культур, которым для выполнения озимого плана будет отпущена гос. семссуда.

Однако, в действительности, если произойдет срыв плана, то только **вследствие недостаточной раз'яснительной работы и слабой агроагитации и из-за недостатка в районе агрработников.**

Семссуды в предстоящую осень предполагается раздать около 3.275 центнеров. Заявка на семзерно земотделами уже сделана Союзхлебу и получение его бесспорно обеспечено.

Семфонды в индивидуальных хозяйствах создаются на добровольных началах; сбор их совсем слаб. Дана директива сельсоветам об отборе от единоличников подписок о бронировании семян для сева и хранении их у хозяев.

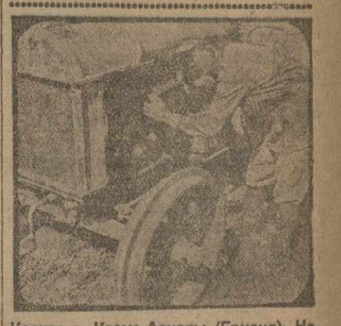

Колхоз с. Квемо-Авчалы (Грузия). На фото—рабочий тифлисского паровозоремонтного завода им. Сталина за ремонтом колхозного трактора.

ФАШИЗМ ИЛИ СОВЕТСКАЯ ГЕРМАНИЯ

(НЕМЕЦКАЯ ПЕЧАТЬ О РЕЗУЛЬТАТАХ ВЫБОРОВ В РЕЙХСТАГ)

Результаты выборов в германский рейхстаг произвели ошеломляющее впечатление во всем капиталистическом мире. Четыре с половиной миллиона голосов, поданных за диктатуру пролетариата, как обухом по голове ударили по буржуазии всех стран. Биржи реагировали стремительным понижением ценностей. Захлебываясь от возмущения, буржуазная печать вопит об «угрозе для капиталистической системы в Германии».

Буржуазный мир видит главную опасность не столько в том, что коммунисты получили 77 мест в рейхстаге, сколько в крутом сдвиге трудящихся масс влево, который характеризует эти выборы. **«Дейли Мейль»** говорит о «триумфе революционных партий», **«Нейе Фрейе Прессе»**—о победе радикализма», французские газеты называют день выборов «черным воскресением». Иностранная империалистическая печать боится влияния победы германской компартии на внутриполитическое положение других стран, а германская буржуазия не может простить себе, что в такой неудачный момент допустила выборы.

«Надежда правительства Брюнинга, — пишет **«Берлинер Тагеблатт»,** — найти в новом парламенте большинство... остается неосуществленной. 206 голосам (в рейхстаге), которые остались у партий правительства, противостоят теперь 367 мандатов оппозиции».

Та часть буржуазии, которая стоит за сохранение до поры до времени демократической вывески, горюет о «грозном ударе по парламентаризму». Открыто фашистски настроенные элементы призывают к полной фашизации государственного строя.

«Мы идем навстречу серьезным политическим событиям, — пишет **«Дейче Альгемейне Цейтунг».** — Всеобщее избирательное право со своей неограниченной свободой подачи голосов и свободой агитации (!), со своим ничем не затрудняемым подсчетом поданных голосов довело себя до абсурда... Назначены серьезнейшие вопросы для жизни нашей конституции. Развитие, которое уже давно началось, приняло ускоренный, прямо-таки ошеломляющий темп... Мы находимся в бурном периоде национальной истории. Этот период должен быть пройден... Пробил час реформы конституции».

Анализируя причины победы коммунистов, буржуазная печать с прискорбием констатирует «тяжелые времена», наступившие для капиталистической Германии **«Нейе Фрейе Прессе»** называет выборы 14 сентября «выборами отчаяния», а **«Берлинер Тагеблатт»** пишет:

«Выборы происходили в момент большого экономического бедствия, которое усиливается мировым экономическим кризисом, которое обостряется раздражающим фактом произведенных уже массовых увольнений и грозящих новых и давлением безработицы, которая, несмотря на благоприятное в отношении работы летнее время, поднялась до 3 миллионов. Таким образом, выборы напоминают болезненные явления пострадавшего лихорадкой организма, который, в надежде найти облегчение бросается на другую сторону».

Австрийская социал-демократическая **«Арбейтер Цейтунг»** принуждена механически констатировать:

«Миллионы германских рабочих работают на конвейере: 8 часов изо дня в день то же движение рукой, та же механическая, неодухотворенная работа... Они переживают экономический кризис. Им ежедневно угрожает безработица. Они переживают все сумасбродства капиталистического общественного порядка... Разве революция не обещала им **иного порядка,** при котором рабочий получит справедливость? Сегодня они видят, как банковские магнаты, господа промышленности и юнкера снова у власти. Большим событием, которого они жаждут, должен быть великий день, который разрушит этот мир, который на его место поставит новый мир, каким бы он ни был!».

Нарастающее возмущение масс против капиталистического общества страшит международную социал-демократию не меньше, чем капиталистов и банкиров. В то время как германская компартия в предвыборной кампании звала массы в бой против капиталистического общества, социал-фашисты призывали к «умеренности», призывали «не повредить» буржуазному обществу.

«И после 14 сентября, — писал **«Форвертс»** в своем предвыборном воззвании, — последуют новые бои. Сами по себе они необходимы (!)... Решающий вопрос, однако, перед которым мы стоим, заключается в том, должны ли эти необходимые бои нестись так, чтобы благо германского народа (читай: буржуазии—С. Д.) было обеспечено, или же они примут формы, при которых не избежать самых тяжелых потрясений и жертв».

Верные слуги буржуазии боятся «потрясений и жертв», грозящих капиталистическому обществу. Старый «вождь» германской социал-демократии, беззубый Каутский пошел еще дальше. На страницах того же **«Форвертса»** он выступил с утверждением заинтересованности трудящихся... в процветании капиталистического общества!

«Старые партии (т. е. не коммунисты — С. Д.), — пишет Каутский, — представляют самые разнообразные и противоположные интересы. Но один интерес у них общий—признание невероятной важности правильного хода производственного процесса. Глубоким заблуждением является мнение, будто только имущие классы заинтересованы в этом. Верно, что капиталисты живут от работы рабочих, но и эти последние также живут от этой работы».

Рабочий «вождь», призывающий рабочих благодарить капиталистов за то, что они «дают им работу»!!

Мимо этой гнусности не смогла пройти молча даже буржуазная печать. Вот как характеризует позицию социал-демократов перед выборами **«Нейе Фрейе Прессе».**

«Действительно, — пишет газета, — социал-демократия переживает самую трагическую судьбу... Кто мог подумать, что такой переворот, как финансовая диктатура, произойдет без того, чтобы (со стороны социал-демократов — С. Д.) последовал крик возмущения. В изменений избирательной борьбе ничего подобного не было. Никакого крика и никакого жеста возмущения. Скорее определенная покорность, сознание, что они совершили беспримерную глупость, когда из-за на четверть процента более высокого социального обложения порвала связь с другими буржуазными группами... Старейший марксист партии, маститый соратник Вебеля и Либкнехта — Карл Каутский опубликовал выборный манифест с основной идеей: никакой политики борьбы между умеренными группами, а соглашение на общей основе».

Эту «тактику» социал-демократы проводят и после выборов. Социал-фашистская печать усиленно напрашивается на коалицию с буржуазными парти

ТЫСЯЧИ ТОНН ЛУЧШЕГО МАСЛА ДАСТ СБОР БУКОВЫХ ОРЕШКОВ

УДАРНОЙ РАБОТОЙ ПРЕВЫСИМ ПЛАН ЗАГОТОВОК

На борьбу за новый, неиспользованный мощный источник жиров!

Организовать сбор букового ореха

(Постановление секретариата ЗКК ВКП (б)).

1. Учитывая напряженное состояние рынка по растительным жирам и необходимость в связи с этим изыскания новых источников масличного сырья и увеличения ресурсов маслосемян в целях планомерного снабжения жирами рабочих и трудящихся, а также развития и укрепления сырьевой базы развертывающейся маслобойно-маргариновой и мыловаренной промышленности ЗСФСР, признать необходимым усиление сбора в лесах ЗСФСР букового ореха, являющегося ценным сырьем для промышленности и экспорта.

2. Исходя из данных приведенного обследования буковых лесов, минимальным заданием для Зак. к-ры Союзрасмасло, как основного заготовителя по сбору ореха, принять 12.000 тонн (Грузия — 5400, Армения — 3600, Азербайджан — 3000).

Имея в виду возможность использования также дефективного ореха, считать необходимым заготовлять таковой в целях получения технических масел (сверх плана в 12.000 тонн).

3. Констатировать, что по ССРА подготовительная к сбору работа проходит сравнительно удовлетворительно; по ССРГ и по АССР недостаточно; не мобилизована общественность и не уделяется должного внимания со стороны республиканских органов.

4. Предложить НКТоргам и НКЗемам республик, входящих в состав ЗСФСР, и уполномоченным Союзрасмасло всемерно развить работу по организации артелей сборщиков, привлекая массу колхозников и единоличных крестьян.

5. Учитывая трудность сбора и заготовки букового ореха вследствие отсутствия у населения достаточного опыта, признать необходимым, в целях стимулирования сбора и вовлечения более широких масс:

а) не повышая предполагаемых заготовительных цен, принять меры к доведению отговаривания заготовок пром. и прод. товарами до 1 р. за пуд ореха;

б) забронировать выделенный фонд промтоваров специально на отговаривание заготовок букового ореха с указанием системе потребкооперации о расходовании этого фонда исключительно по нарядам Союзрасмасло;

в) применять на первый год упрощенные до возможных пределов кондиции по сдаваемому ореху.

6. Обязать Закселькосоюз, Закколхозцентр, Закосоюз, кустпромкооперацию, охотсоюзы и крестьянские комитеты принять активное участие в заготовках букового ореха, получив конкретные плановые задания от Союзрасмасло, согласованные с НКТоргами республик.

7. Обязать органы НКТоргов при даче заданий местным организациям производить в случаях необходимости районирование заготовок.

8. Предложить респ. и соответствующим районным партийным организациям обсуждать не реже, чем через каждые 10 дней сообщения о ходе заготовок.

9. Признать необходимым массовое вовлечение в работу по сбору букового ореха комсомольцев и пионеров.

Поручить ЗКК ВЛКСМ дать указания об участии комсомольцев и пионеров в массовом сборе ореха и выполнении конкретных заданий по заготовкам, о чем заключить соответствующие договоры с Союзрасмасло.

Отметить уже проведенную в этом направлении работу в Армении, обязав ЦК ЛКСМ Армении еще более усилить ее в дальнейшем.

Признать необходимым методы работы в Армении (выделение ответственных руководителей, а также 2500 комсомольцев для сбора) распространить и по остальным республикам ЗСФСР, применяя методы широкого соцсоревнования по выполнению заданий как между республиканскими, так и местными организациями ЛКСМ.

10. В начале октября заслушать на секретариате ЗКК сообщения ЦК республик о выполнении ими настоящей директивы, предупредив, что снабжение жирами ЗСФСР в значительной мере зависит от успешной заготовки букового ореха.

11. Ответственность за своевременную переработку и за качество переработки всецело возложить на Союзрасмасло под персональной ответственностью т. Хананова Р.

Внимание буковому ореху

Страна переживает большие трудности в области снабжения населения жирами. Это положение настоятельно требует изыскания и использования всех имеющихся в стране источников масличного сырья как по линии дикорастущих, так и по линии масличных отходов и т. п.

В этом отношении Закавказье занимает особое место, ибо имеет крупнейшие источники новых видов масличного сырья, могущего дать дополнительно десятки тысяч тонн как пищевого, так и технического масла.

Помимо того, что Закавказье богато таким масличным сырьем, как кукурузные зародыши, косточки винограда, персиков, семена тыквы, помидоров и т. д., оно еще имеет крупнейший сырьевой резерв в виде сотен тысяч гектаров буковых насаждений, могущих дать десятки тысяч тонн буковых орехов, являющихся прекрасным сырьем для изготовления пищевого масла.

Таким образом, даже из этого далеко не полного перечня дополнительных источников сырья, которое до сего времени не использовалось, можно видеть, что при известном напряжении по одному только Закавказью можно получить дополнительно несколько тысяч тонн как пищевого, так и технического масла.

Через несколько дней начнется сбор буковых орехов, а между тем заготовители не подготовились к тому, чтобы по-боевому провести эту кампанию. До последнего времени заготовители не дали точного указания районов заготовок для того, чтобы забросить туда промтовары. Например, потребкооперация Грузии, являющаяся одним из основных заготовителей, дала эти сведения только 25 сентября, т. е. буквально накануне начала сбора. Потребкооперация Грузии, к сожалению, не является исключением.

От заготовителей не отстает Закосоюз. До сего времени он не только не завез товаров в районы сбора, но даже еще не выделил их.

Необходимо немедленно перестроить работу так, чтобы она гарантировала не только выполнение, но и перевыполнение плана.

Работу надо проводить в ударном порядке и привлечь к этой работе все внимание и все силы партийно-советской общественности.

Необходимо придать кампании массовый характер и организовать массовый поход за буковыми орехами.

К сбору букового ореха помимо окружающего с.-х. населения нужно привлечь членов профсоюзов близлежащих городов, комсомольские и пионерские организации, красноармейские части и т. п.

Страна ждет жиров. Наша задача эти жиры дать, и это при наличии энергии и массового вовлечения в эту работу трудящихся вполне возможно.

И. ЦВЕТКОВ.

Комсомол—на помощь!

ЦК ЛКСМ Грузии заключил договор с Закмаслоцентром (Союзрасмасло), по которому обязуется в 1930-31 году через райкомы, ячейки, пионеротряды и с привлечением беспартийной молодежи заготовить 1.000 тонн буковых орешков.

По этому договору основная цена конвенционного букового ореха определяется в пять рублей за 16 кило франко—ссынные пункты. Из этой стоимости Закмаслоцентр 20 проц. уплачивает промтоварами, а остальную часть — наличными деньгами. Центральный комитет ЛКСМ принимает на себя обязательство через районные комитеты и ячейки комсомола провести широкую раз'яснительную агитационно-пропагандистскую работу среди колхозных, индивидуальных батрацко-бедняцких и середняцких масс, в особенности среди женщин, для привлечения их к сбору буковых орехов.

Комсомол Грузии обязуется помочь Закмаслоцентру (Союзрасмаслу) в деле привлечения к сбору буковых орехов всех общественных организаций, взяв под обстрел жестокой самокритики все проявления бюрократического и халатного отношения к делу заготовок буковых орехов как со стороны самих комсомольских организаций, так и отдельных лиц.

Закмаслоцентр (Союзрасмасло), в свою очередь, обязуется отпустить необходимые средства для издания популярной комсомольской литературы и плакатов и **выделить средства для премирования комсомольцев, отличившихся в сборе и заготовке буковых орешков.**

В беседе с нашим сотрудником по вопросу о сборе буковых орешков руководитель сектора заготовок Закмаслотреста т. **Селивановский** сообщил следующее:

Закмаслотрест установил связь со всеми лесничествами всех районов Закавказья и они будут оказывать содействие сбору и заготовке буковых орешков. В заготовительные районы командированы уполномоченные, которые должны обследовать условия, в которых будут проходить заготовки, и выяснить стоимость рабочих рук, доставки заготовленных орешков и прочие расходы.

Центральные комитеты ЛКСМ республик ЗСФСР заключили договоры на сбор буковых орешков. ЦК ЛКСМ Азербайджана взял на себя обязательство сдать Закмаслотресту собранные силами комсомольцев, пионеров и беспартийной молодежи 1500 тонн орешков, т. е. 50 проц. плана Азербайджана.

ЦК ЛКСМ Армении заключил договор с Закмаслотрестом и взял на себя обязательство сдать 1500 тонн буковых орешков.

К стыду **комсомола Грузии, он стоит на последнем месте: из 5400 тонн буковых орешков, которые по плану должна заготовить Грузия, комсомол Грузии взялся заготовить только... 1000 тонн.**

Все заинтересованные организации Армении и Азербайджана заключили с Закмаслотрестом договор на заготовку и сдачу буковых орешков, в **Грузии же задерживается заключение договора.**

По Грузии главным заготовителем Наркомторг признал Цекавшири. Последний не хочет подписать договора, предоставляя сбору буковых орешков итти самотеком. Отказ Цекавшири подписать договор и отказ от организованной заготовки в Грузии **ставит заготовку буковых орешков под угрозу срыва.**

НЕУМЕЛО ВЗЯЛИСЬ ЗА РАБОТУ

В автономной области Нагорного Карабаха, где буковый лес занимает 30 процентов всей лесной площади—158 тыс. га—ни Полеводсоюз, ни другие хозяйственные органы не подумали об организации сбора орешков, пока в Степанакерт не приехал специально для этой цели представитель Маслоцентра. Но и тут, вследствие выявившейся полной неосведомленности широких масс, а также низовых административных и хозяйственных органов о значении заготовок орешка, произошла совершенно нежелательная задержка.

«Представитель Маслоцентра, — пишет **из Степанакерта т. С. Т.,** — прибыл в Джрабертский, наиболее богатый в АОНК буковым лесом, район и приступил к заготовке орешков, не согласовав своей работы с местным лесничеством. Низовая лесная администрация была вынуждена приостановить «заготовки, пока областное лесничество не сделало распоряжения допустить дальнейшую заготовку орешка, при условии внесения в кассу лесничества, согласно установленной таксы, по одной копейке за каждый собранный килограмм орешка».

Этого небольшого факта достаточно, чтобы судить, на какие подчас препятствия можно наткнуться, не изучив предварительно вопроса, а, главное, не проведя по данному заданию широкой раз'яснительной работы. Партийно-советские и хозяйственные организации районов, где произрастает буковый лес, **были обязаны** провести эту работу. Они этого до сих пор не сделали. Необходимо, пока не поздно, организовать широкую раз'яснительную работу о значении буковых орешков в деле снабжения продовольствием и немедленно приступить к сбору.

Тов. С. Т. ставит, кроме того, другой вопрос, который следует всесторонне обсудить: «Имея возможность собрать большое количество буковых орешков, местные организации должны в срочном порядке проработать вопрос об **открытии в Джрабертском районе завода по добыче букового масла».**

ДОБЬЕМСЯ ПЕРЕЛОМА В РАБОЧЕМ СНАБЖЕНИИ ПОХОДОМ

ЗА ЛУЧШЕЕ КАЧЕСТВО, ЗА БЫСТРОТУ ДОСТАВКИ И РАСПРЕДЕЛЕНИЯ, ЗА ДЕШЕВИЗНУ

До конца вытравить „некий нэпманский дух" бюрократизма, ротозейства и вредительства из аппарата рабочего снабжения

Почему не открыты распределители

БЕЗ ДОСТАТОЧНОЙ ПРОРАБОТКИ

Несколько дней тому назад правление Еркоопа дало торжественное обещание:

—К 10 октября открыть в Тифлисе 15 закрытых распределителей, из них 4 распределителя для железнодорожников должны быть открыты к 1 октября.

Первое октября прошло, а распределителей нет. На совещаниях, созываемых в Еркоопе, выяснилось, что у кооператоров на закрытые распределители существуют разные точки зрения. Трудно в короткой статье осветить все мнения, высказывавшиеся на этих совещаниях, **но непонимание основы закрытого распределителя налицо.**

29 сентября универсальный магазин Еркоопа № 587 по Советской улице был об'явлен закрытым распределителем паровозо-вагоно-ремонтного завода имени Сталина. На другой день туда были посланы специальные регистраторы, которые начали проводить прикрепление. **Регистрировали и прикрепляли к этому распределителю не только рабочих завода Сталина, но и трамвайщев, металлистов, пищевиков и т. д.** Короче говоря, всех рабочих, живущих в данном районе. Только вмешательство заводских организаций положило конец этому безобразию.

Теперь прикрепление к распределителю начато вновь. После такого опыта заговорили о выборе временных контрольных комиссий из рабочих данного предприятия. Выбор таких комиссий необходим, так как под их непосредственном руководством должно проходить прикрепление к распределителям.

Прикрепление уже началось, но комиссии не выбраны.

Недостаточная проработка вопроса об организации закрытых распределителей, отсутствие широкой раз'яснительной работы среди масс, несомненно, скажутся в ближайшее же время и безусловно отзовутся на работе кооператива.

БЕЗ ВОЛОКИТЫ НЕ ОБОЙТИСЬ

Сейчас в Тифлисе начат обмен заборных книжек. Как известно всем, **прикрепление к распределителям будет производиться по заборным книжкам.**

Что же получается? Придет рабочий, прикрепится к распределителю, потом обменяет **старую заборную книжку на новую и обязательно должен вторично пойти в распределитель, чтобы прикрепиться вновь.**

Этот вопрос далеко не маловажный. **В дни высокого под'ема ударничества рабочие будут вынуждены тратить на прикрепление вдвое больше времени, чем следует.**

Чтобы не вызывать двойным прикреплением потери тысяч рабочих часов, следует вести прикрепление не по заборным, а по кооперативным книжкам, после же обмена заборных книжек, по получении рабочим товара в распределителе, можно будет сделать сразу необходимую отметку о прикреплении в новой заборной книжке.

Разверстка между заводом Сталина и тифлисским депо намеченных к открытию четырех распределителей также показала отсутствие договоренности с рабочими и заводскими организациями. Еркооп наметил под распределители одни магазины, рабочие потребовали другие. Их требование было удовлетворено. Затем всплыла на поверхность очередная неувязка: выбранные под распределители магазины оказались большими по своей пропускной способности. Поэтому кооператоры решили:

— К распределителю завода Сталина прикрепить рабочих суконной фабрики.

Расчет, примерно, был таков: на заводе 4 тыс. рабочих и на фабрике 1 тыс. рабочих. Итого 5 тысяч. А пропускная способность магазина тоже 5 тыс. Так что же здесь много думать?

Но сталинцы совершенно правильно запротестовали:

— Распределитель наш, мы там хотим быть одни. Если большая пропускная способность, то давайте нам меньший распределитель, но два разных по характеру работы и по территориальному расположению предприятия не могут быть об'единены в одном распределителе. Пожалуйста, одиночек-рабочих, живущих в данном районе, прикрепляйте, но целое предприятие прикрепить не позволим.

Кооператоры выдвинули свои доводы:

— У вас, мол, отсутствует пролетарская солидарность, это во-первых; а во-вторых, как выяснилось, на Авлабаре живет 600 семейств железнодорожников. Будем же мы их прикреплять к распределителю кожевников. **Что же получается? Если вы будете возражать, так и кожевники начнут возражать.**

Тут также явное непонимание вопроса и подмена распределения простым прикреплением. **Если на Авлабаре насчитывается 600 семейств железнодорожников, то Еркооп должен открыть для них отдельный распределитель, а не прикреплять их к кому-либо другому распределителю!**

Кооперация всеми силами старается реорганизовать в закрытые распределители существующие магазины. И только! На всех заседаниях при обсуждении не поднимался вопрос об открытии распределителей **в новых, специально оборудованных для этой цели, помещениях.** Несомненно такие распределители открывать придется, без этого обойтись нельзя, так как переоборудуя магазины в закрытые распределители, **Еркооп сокращает свою торговую сеть.** Районы могут остаться без достаточного количества магазинов, будут создаваться очереди, следовательно ухудшится обслуживание потребителей, не охваченных закрытыми распределителями.

Улучшая снабжение рабочих через закрытые распределители, надо в то же время не ухудшать качества об. служивания других групп трудящихся, не заставлять их за километр бегать в магазин из-за незначительной покупки!

А. СК—ИЙ.

ГДЕ ЖЕ РАБОТА ПРОФСОЮЗОВ?

В течение трех дней идет прикрепление рабочих - железнодорожников к закрытым распределителям. Помимо четырех магазинов, отведенных для железнодорожников, открываются закрытые распределители для рабочих завода имени 26-ти коммунаров и других предприятий.

Совпроф Грузии всячески форсирует организацию закрытых распределителей. Между тем, **вся организационная работа целиком выполняется кооперацией. Профсоюзы в этой работе до сих пор никакого участия не принимают.** На крупных фабриках и заводах рабочие не знают, какие группы будут охвачены распределителями.

Профсоюзы должны, наконец, по-настоящему развернуть раз'яснительную работу на фабриках и заводах и оказать кооперации действительную помощь в деле открытия распределителей.

Для обслуживания рабочих окраин г. Ростова-на-Дону овощами местное ЕПО организовало развозку овощей на квартиры в специальных повозках. На фото—кооперативная повозка.

МАРОДЕРЫ РАБОЧЕГО СНАБЖЕНИЯ

НЕМЕДЛЕННО ПОКОНЧИТЬ С БЕЗОБРАЗИЯМИ

(От нашего корреспондента).

Бригадой Закрайкома проводилось обследование рабочего снабжения на Дзорагэсе.

Обнаружены большие безобразия в работе местного кооператива, отвратительная постановка рабочего снабжения и, особенно, общественного питания. **Рабочий контроль отсутствует. Местные профсоюзные организации считают излишним вмешиваться в это дело. Среди работников кооперации процветают кумовство, бюрократизм и зажим самокритики. Была даже проведена «самочистка» от элемента, занимающегося критикой руководящего состава.** При распределении дефицитных товаров широко практикуется самоснабжение и выдача «своим людям» удвоенных и утроенных пайков.

В столовых — очереди, грязь, недоброкачественность продуктов, систематическое сокращение порций. Были случаи, когда рабочие уходили не прикоснувшись к пище, до того она была плохо приготовлена. Происходит массовая порча продуктов из-за отсутствия складов.

Установлено также превышение установленных наркомторгом цен. **Накидки делаются до 100 процентов, особенно на фрукты, сыр, масло и проч.**

Соседние колхозы просят поторопиться с приемкой у них продуктов и овощей, но работники кооператива медлят и пропускают время, открывая дорогу частнику.

В лавках и столовых — хвосты, отнимающие у рабочих массу времени и **отзывающиеся на темпе строительства.**

Бригада предложила правлению кооператива немедленно перестроить всю работу, повернуться лицом к производству и раз навсегда покончить с безобразиями, ведущими к снижению реальной заработной платы.

А. БАГДАСАРЯН.

На хлебном заводе № 1 Еркоопа (Тифлис). Готовое тесто выкатывается из подогревательной камеры.

«КООПЕРАЦИЯ ДЛЯ КООПЕРАТИВНЫХ РАБОТНИКОВ»

АХАЛКАЛАКИ. **(Наш кор.).** Проводником и вдохновителем этой теории является руководитель ахалкалакского ПО тов. **Чалабов** со всеми своими ближайшими сотрудниками.

При получении с бойни мяса для сотрудников кооперации в первую очередь откладываются самые лучшие куски. В пекарне АПО ежедневно вышекается «по особому заказу» хлеб лучшего качества и сверх нормы для сотрудников кооперации. Так же поступают и с остальными дефицитными товарами.

Счетовод ПО Агабалов и продавец магазина № 1 Степанян приходят в гастрономический магазин и отбирают для себя все, что им понравится, не считаясь с количеством. **Этот же Степанян взял себе пуд мяса, чтобы справить свадьбу своего брата.**

Безнаказанность Чалабова можно об'яснить тем, что **многие ответственные работники пользуются его услугами при получении продуктов вне очереди и сверх всяких норм.**

КУТАИССКИЙ РАБКООП РАБОТАЕТ ПЛОХО

КУТАИС. 2. (ЗТА). Кутаисский рабкооп до сих пор не перестроился и в нем происходят безобразия. **Правление Рабкоопа приступило к постройке литейного завода (?) стоимостью в 18 тысяч руб.:** после того, как было израсходовано 3 тысячи рублей, спохватились что нет сырья. Решили поэтому, что лучше не строить завод, да и вообще это не дело потребкооперации.

Члены правления редко являются на работу; **председатель в течение текущего года под видом командировок 9 месяцев отсутствует.**

Аппарат засорен бывшими торговцами, попами и др. Благодаря слабости контроля воровство по сравнению с прошлым годом увеличилось вдвое. За 6 последних месяцев растратчиками присвоено 14.290 рублей кооперативных денег.

Введенное на-днях снабжение по талонам поставлено ниже всякой критики. Торготдел через месткомы отпускает рабочим талоны на клочках бумажек. На почве неправильной выдачи бывают частые скандалы.

Снижение цен произведено на те товары, которых в магазинах нет, на продукты же первой необходимости цены повышены на 150 проц. План снабжения рабочих сельхозпродуктами наполовину сорван, пригородные хозяйства не организованы. Мясная торговля не ведется.

Цены на одни и те же предметы в разных магазинах Рабкоопа не одинаковы.

СПЕКУЛЯНТЫ ЗА КООПЕРАТИВНЫМ ПРИЛАВКОМ

Старые спекулянты, органически ненавидящие советскую власть и советскую кооперацию, свили себе прочное гнездо в воронцовском кооперативе.

Продавцы С. Овакимян, М. Бахшинян, Т. Мовсесян и П. Мордорян совершили целый ряд хищений. Неоднократно было доказано, что эти лица поддерживают связь с частником, укрывают дефицитные товары, раздают их своим знакомым.

Группа бедноты сел. Воронцовки, с'езд уполномоченных кооператива и, наконец, постановление АрмРКИ категорически требуют убрать спекулянтов из кооператива.

До сих пор **постановления остаются на бумаге и не проводятся в жизнь.** Дело в том, что жуликов всячески отстаивает заведывающий торговым отделом кооператива А. Зурабян.

На-днях при обыске у продавца Бахшиняна **вновь нашли 183 метра разной мануфактуры, несколько дюжин катушечных ниток и много других товаров.** До какого времени жулики будут работать в кооперативе?

Требуем не только снятия их с работы, но и устройства над ними показательного суда, как над вредителями, срывающими наше строительство и усугубляющими трудности.

ТАЧАТ.

СРЫВАЮТ РАБОЧЕЕ СНАБЖЕЕНИ

На разработках Артик-туфа, в кооперативе, обслуживающем рабочих, чрезвычайно развито кумовство.

С рабочим Мельницыным произошел такой случай. Входит он в кооператив и спрашивает:

— Есть ли у вас рис?

— Был, да весь вышел! — отвечает продавец.

Посмотрел Мельницын в другую сторону и видит, как другой продавец отвешивает заву коммерческим отделом Артик-туфа сразу 5 кило рису.

— Вы же говорите, что рису нет, а это что?

— Если не будешь кричать, — ответил продавец,—то получишь рис и ты!

Мельницын замолчал и получил рис. Подобные случаи на разработках Артик-туфа нередки. Недавно кооператив получил пальто. Кооператоры из полученной партии отпускали рабочим только плохие пальто. Хорошие же оставили для знакомых. Когда рабочие потребовали отпустить и им, то получили такой ответ:

— С большим удовольствием, но придется подождать: на эти пальто еще расценки не получены.

Профорганы на деятельность артикского кооператива внимания не обращают. Необходимо не только обследовать деятельность артикских кооператоров, но и посадить их на скамью подсудимых за срыв рабочего снабжения.

ПЕТРОСЯН.

15 тысяч рабочих без фрукт и овощей

Ленинаканский Банкоп имеет 26 точек для продажи фрукт и овощей, но точки эти пустые, а фрукты и овощи — на рынке у частника.

Совершенно справедливы нарекания рабочего потребителя, когда ему приходится платить за фрукты и овощи частнику втридорога, а в кооперации ничего нет.

Переписка между ленинаканским Банкоопом и Плодоовощью в Тифлисе выросла в большую груду бумаг, а толку все нет. За последнее время лишь увеличилось поступление винограда из Эривани.

Московская бригада ШЕМЯКИН.

Массовый рабочий контроль в кооперации

Заксоюз еще в августе дал указания всем республиканским союзам и рабочим кооперативам о перестройке общественно - массовой работы и организации широкого рабочего контроля в кооперации (шефство рабочих фабрик и заводов над кооперативными предприятиями, повседневный контроль кооперативного актива).

В системе Азериттифака, Цекавшири и в тифлисском Еркоопе актив несколько лет не перезбирался, в сельской сети фактически его нет, перестройку общественно - массовой работы приходится связывать с перевыборной кампанией.

В ближайшие дни Заксоюз вызывает представителей всех основных кооперативных организаций для доклада о том, что каждой организацией уже сделано по перестройке общественно - массовой работы и что намечено делать в ближайшее время. После этого намечается созыв совещаний представителей шефствующих фабрик и заводов и созыв совещания кооперативного актива для обмена опытом работы и определения плана дальнейшей работы.

О борьбе с грызунами

Случилось удивительное происшествие: крысы с'ели сахарные талоны.

Произошло это явление в городе Тифлисе в год от революции тринадцатый. Ночью или днем произошло явление — не выяснено. Крысы, как профессиональные вредители, вероятно, работают предпочтительно в темноте. Они по запаху отыскали среди талонов именно те, по которым потребитель ждал сахара, аккуратно выгрызли их, слопали и ушли.

Результаты же сказались при свете дня. Десять тысяч кило сахара пришло в состояние, определяемое зыбким словом «утечка», и двадцать восемь совершенно невинных продавцов село на скамью подсудимых!

На допросе они хором выразили дружное недоумение:

— Ну, да! Сахар утек, а мы при чем? Это крысы орудовали. Они талоны жрали, они сахар частнику сбывали, а мы отвечай?!

Одни клятвенно уверяли, что видели, как крыса жрала еркоопскую книжку и не подавилась. Другие приводили всем известные случаи крысиного ума: крысы покидают тонущие корабли, крысы разносят эпидемии и, наконец, крысы проводят всевозможные искривления в работе кооперативного аппарата, именуемые совершенно официально: усушка, утечка и утруска.

Все зло оказалось исключительно в грызунах и с них надо было спрашивать те десять тысяч кило сахара, за которыми топтался в очередях потребитель, кляня кооперативную «волокиту».

Ясно одно: под прилавком кооперации грызунов развелось, действительно, слишком много.

Только-что закончился суд над грызунами гянджинского ЦРК. Там с крысами поступили сурово: их истребили.

Мелкие, подлые хищники ухитрились прогрыть в аппарате гянджинского кооператива столько дыр, что утечка хлестала потоком. В один день на станции Гянджа было продано 26 пудов сахара частнику, а в самом городе—100 пудов. Усушка и утруска тоже превзошли всякие границы. Кожа и мануфактура усыхали с молниеносной быстротой. Усохла целая партия пальто. Работники ЦРК, привыкшие заниматься самоснабжением, уже не поспевали доставлять лучшие товары к себе на квартиры и, возвращаясь домой, разводили перед женами руками, — сходил за сахаром, хотел еще пудика два приволочить на всякий случай,— не смог. Утечка! Ничего не поделаешь против природы.

Природа тем временем действовала. Крысы ликовали, крысы лихорадочно хозяйничали, вытаскивали сахар в ящиках с бутылками из-под квасу. Сверху бутылки, снизу сахар. Таким манером утекло, усохло и утряслось две тонны сахарного песку, предназначенного для рабочих.

Крысы спешили, чуя безошибочным своим чутьем, что рано или поздно— и скорее рано, чем поздно—их пришибет на месте хозяйская рука. Так и случилось.

Но суд над хищниками — это только половина дела. Когда хотят истребить крысиное племя навсегда, ищут крысиные лазейки и ходы. Вскрывают полы, отдирают карнизы, шарят в подполье, в стенах, в подвалах—где ходы. Только закрыв ходы и лазейки, избавишься от грызунов.

Чистка в гянджинском кооперативе сейчас вымела из темных углов пелый клубок матерых хищников. Их там до сотни — бывшие полицейские, спекулянты, частники и просто рецидивисты.

Где ход, по которому проникли крысы? Ведь, не просто же с улицы пришли за прилавок и начали хозяйничать? Кто-то их рекомендовал, кто-то их устраивал? Кто?

На-днях опубликован материал профсоюзов касательно тифлисского Еркоопа.

Он тяжел, этот материал, он весит столько же, сколько прямая улика. Из материалов видно, что правление Еркоопа восстановило на службе заведомых растратчиков, заведомо нечестных работников.

Зав. пекарней № 25 растратил тысячу кооперативных денег. Казалось бы, надо гнать кооперативную крысу в шею! Нет, после суда на просто зава он делается контролером хлебного отдела. Можно быть спокойным, что под таким контролем еще многие грызуны будут хозяйничать по мере силенок, пока не попадутся.

В борьбе с грызунами главное дело — закрыть лазейки и ходы. Для этого надо сперва отыскать, откуда они ведут, кто их прокладывает, чья рука?

Кто это в правлении Еркоопа писал записочки, по которым восстанавливали вредителей и хищников?

Надо поднять все половины в доме, где расхищается и утекает по каким-то каналам и лазам советское добро.

Не только мелких хищников надо судить, но судить беспощадно надо и тех, кто из правлений и канцелярий прикрывает им ходы и выходы.

Отодрать бюрократические прикрытия, обшарить, найти крысиный лаз и забить его раз на-всегда!

Р. КАНДЕЛАКИ.

Поправка

В постановлении II пленума ЗККК ВКП (б) о чистке советского аппарата («З. В.» № 266) пропущен пункт 11-й, который гласит:

«11. Пленум вменяет в обязанность всем руководителям учреждений своевременно принимать все необходимые меры к удалению из аппарата негодных работников путем снятия их с работы, не дожидаясь общей чистки».

По бывшей „Сибири" грузинских царей

ЛИСТКИ ИЗ БЛОК-НОТА.

Манглис — последний этап регулярного транспортного движения. В горячую рабочую пору попасть на Цалку трудно: крестьянских подвод нет. Попадешь поэтому в лапы нескольких возчиков-спекулянтов, монополизировавших перевозку пассажиров и дерущих по 50 рублей за 35 верст, отделяющих Манглис от Гуния-Кала (центра Цалки).

Уже дорога на Цалку говорит об особенностях этого района. Возле «Кохнари» цвет зеленого бархата лесов, покрывающих склоны гор, вдруг резко переходит в своеобразную мозаику серых камней, вкрапленных в большие желтые полосы выжженной солнцем травы. Впереди — почти пустынная, оголенная гористая местность. Цалка при грузинских царях, служила местом ссылки. Что-то вроде царской Сибири. Действительно, край здесь суровый: весна начинается поздно — лишь в апреле—мае. Зима же ранняя: в конце октября нередко уже выпадает снег. В начале августа на Цалке сталкиваются «кочевки» борчалинцев. Но уже в сентябре, когда «Мокрая гора» покрывается шапкой белого снега, кочевники снимаются и вместе со скотом двигаются в обратный путь.

Села здесь редкие. В эту осеннюю пору население их кишит вокруг гор хлеба, усердно гоняя в кругу быков с молотильными досками. Здесь в особенности с молотьбой нужно спешить. Редко когда хлеб на Цалке нормально и во-время убирается. Летом он подвергается часто засухе, делающей колос тощим, или градобитию. Часто же еще зеленые поля настигаются холодом и заморозками. Вот почему, как только хлеб начинает созревать, его стремятся быстро убрать, и то часто молотьбу уже настигают дожди или заморозки.

В Цалкинском районе всего 6.622 двора и 39.085 человек населения, необычно пестрого по национальному составу. Здесь греков—3.964 двора и 24.181 человек (61,8 проц.) армян—1,848 дворов и 11.315 человек (28,9 проц.), турок — 512 дворов и 2.261 человек (5 проц.), немцев — 228 дворов и 924 человека (2 проц.), грузин — 61 двор и 354 чел. (1 проц.), осетин — 9 дворов и 50 человек.

Каждая национальность является преобладающей в том или ином селе. Так, из 46 сел Цалки насчитывается: греческих сел — 24 (52,1 проц.), армянских — 13 (26,9 проц.), тюркских —5 (1 проц.), немецких— 2 (0,4 проц.), грузинских — одно и осетинских — одно село.

Преобладающей народностью являются, таким образом, греки. Сто лет тому назад они пришли из Турции (Эрзерум), привезли с собою ряд турецких обычаев и нравов, которые и до сих пор сохранились у них в быту. Даже разговорный язык остался турецкий.

Наследство, полученное здесь советской властью от старого режима, тяжелое. Жилища — сплошные землянки, грязные и примитивные, укрывающие людей и скот. Есть целые селения, пораженные разными болезнями (трахомой и т. п.). В общем, весь внешний облик Цалки и ее населения очень отсталый и убогий. И неудивительно, что именно в такой обстановке процветает еще сильное влияние попов и всякого суеверия.

Занятие населения — скотоводство и землепашество. Нельзя сказать, чтобы в настоящее время одно из этих занятий доминировало. **Скота слишком мало для скотоводческого района.** Так, на почти 40.000 чел. населения насчитывается рабочего скота 11.438 голов, коров и буйволиц — 14.790, скота моложе четырех лет — 18.036 голов, лошадей — 2.163, свиней — 1773, овец — 46.556.

Пахотной же земли в 1930 году занято 13.450 га. Это дает около 670 тыс. пудов хлебофуража. Район нуждается ежегодно в привозе дополнительных 50.000 пудов зерна. Хлебопашество в этом горном районе имеет мало перспектив на дальнейшее развитие. Внимание населения нужно всемерно направить в сторону промышленного животноводства (мясо, шерсть, молоко, сыр, масло и т. д.). Таковы краткие данные об этом районе, который несмотря на то, что находится лишь в 100 километрах от Тифлиса, плохо связан с последним. Отметим еще, что в нормальное время почта доставляется сюда лишь два раза в неделю, а телеграф и телефон в нынешнем центре — Гуния-Кала — совершенно отсутствуют. Телеграммы доставляются сейчас из Бешташена, находящегося в 10 верст. от районного центра. В связи с этим поднят вопрос о переводе районного центра в Фармаксиз, с которым связь более легкая

Проблема языка в школе здесь стоит острее, чем где бы то ни было. Не потому, что имеются какие либо национальные конфликты. Наоборот, если раньше и были национальные распри, то после советизации на Цалке наступила полоса вполне мирного сожительства всех народов.

Проблема языка имеет здесь особые исторические корни. Так, преобладающее в районе греческое население в обиходе пользуется тюркским наречием. Но все же среди греков существуют разногласия о языке, на котором должно вестись преподавание. Одни, не без шовинистической нотки, высказываются за греческий язык, другие — тюркский, третьи — за русский. Еще полтора года назад тифлисский окружком КП(б) Г создал специальную комиссию для разрешения этого вопроса. Увы, комиссия на разу не собралась и не заглянула на Цалку. Вопрос о языке остался в том же положении, в каком он был полтора года назад. Пока... идет разброд. В трех селах преподавание ведется на греческом языке, в остальных — на русском и т. д. Детские головы забиваются многими ненужными предметами. Да и что делать с греческим языком не только вне границ Цалки, но и в самой Цалке, где греки говорят на тюркском языке? Какие трудности представит это обстоятельство впоследствии, когда ребята двинутся дальше, в средние и высшие учебные заведения? Вопросы эти должны, наконец, быть изучены компетентной комиссией, чем отчасти будет положен конец всяким шовинистическим вылазкам.

* * *

На Цалке, как и везде, очень воодушевлены вопросами нового строительства. В будущем район обогатится тем, что река Храм (берущая свое начало у «Мокрых гор») явится базой для крупной электростанции (Храмгэс). Вопрос этот сейчас возбуждает сильное внимание не только потому, что Храмгэс послужит толчком для развития экономики этого отсталого края, но и потому, что схема использования водной энергии реки Храм и водохранилищ предполагает затопить ряд нынешних поселков. В связи с этим пересматриваются планы всякого другого строительства.

До недавнего времени лишь в Розенберге находился выстроенный немцами сыроваренный завод. Сейчас в Бешташене строится большой сыроваренный завод. Такой же завод строится и в Бармаксизе. В районе имеется 24 поселковых товарищества, которые ставят себе целью об'единить население вокруг разных промышленных молочных предприятий. Работа в этом отношении ведется упорная, кропотливая. Но... как всегда, есть и тут неувязки. Бешташенский, например, завод, в строительство которого вкладываются 170.000 рублей (местных и государственных средств) воздвигается на площади, которая по плану будущей Храмгэс должна быть затоплена. Всякое другое строительство в районе будущего затопления приостановлено. Даже маленькие крестьянские постройки стоят незаконченными. Что же будет с Бешташенским заводом, который уже заканчивается?

Положение с кадрами нигде не стоит так остро, как на Цалке. В результате ликвидации Тифлисского округа другие районы укреплены новыми работниками, Цалка же пока никого и ничего не получила. А между тем, вот какое положение района на сегодняшний день:

В райисполкоме из руководящих работников имеются лишь председатель, зам. и секретарь. Нет бухгалтера, землемера, инспекторов по здравоохранению и народному образованию работников по массовой, женской и т. д. работе. На 40.000 чел. населения имеется лишь один агроном, который собирается сбежать, и всего один ветеринарный врач на район, который считается скотоводческим. Нет техников, некому пока руководить строительным и дорожным делом, составлять для этого сметы и т. д. Острый недостаток и в учителях, особенно в тюркских. Недостаточно врачей, фельдшеров и т. д.

Из рук вон плохо поставлена работа в селах. Долгое время оставались незанятыми должности председательских советов в Кущи и Гуния-Кала. Директивы центра с большим опозданием доходят до райисполкома и с необычайным опозданием они доходят до села. В результате — ряд кампаний запаздывает, срывается.

При существующих сейчас условиях работы, жилья и материального обеспечения работников некоторые просто ст

Советское Закавказье

НА ФРОНТЕ СТРОИТЕЛЬСТВА

БЛИЗИТСЯ К КОНЦУ ПОСТРОЙКА Ж.-Д. МОСТА ЧЕРЕЗ ИНГУР. В КАРАКЛИСЕ ПРЕДПОЛАГАЮТСЯ РАСШИРЕНИЕ ВОДОПРОВОДА, ПОСТРОЙКА СКОТОБОЙНИ И ДР. РАБОТЫ ПО БЛАГОУСТРОЙСТВУ. БЛИЗ ДЕЛИЖАНА СТРОИТСЯ ИЗВЕСТКОВЫЙ ЗАВОД.

МОСТ ЧЕРЕЗ ИНГУР БУДЕТ ГОТОВ 15 НОЯБРЯ

ЗУГДИДИ, 3. (Наш кор.). Сборка ингурского моста (на Черноморской ж. д.) протекает удовлетворительно. Железные части для верхнего строения поступили почти полностью, недостающие — ожидаются в ближайшем будущем. Рабочей силой сборка моста обеспечена. **Рабочие и технический персонал в порядке ударничества обязались закончить все работы по сборке моста не позже 15 ноября сего года.**

Фактически в настоящее время состояние постройки рисуется в следующем виде. На мосту через главный рукав Ингура **все фермы, за исключением одной, уже стоят на месте. Последняя собрана и на днях будет установлена.** На втором мосту идет установка железных балок, при чем один пролет уже перекрыт.

С завершением постройки моста через Ингур будет окончена самая трудная работа по постройке Черноморской ж. д. Окончание постройки моста дает возможность немедленно приступить к укладке верхнего строения пути на 2 участке постройки дороги (Ингур — Очемчири).

КАРАКЛИС — ТРЕТИЙ ГОРОД ССРА

КАРАКЛИС, 2. (Наш кор.). В течение 1930-31 года в Караклисе будут произведены следующие работы по благоустройству города: **на расширение городского водопровода будет истрачено более 60 тысяч рублей и городских бань — 15 тысяч рублей. Будет построена скотобойня, на что ассигнуется 50 тысяч рублей. Проектируется постройка нового крытого рынка. На пожарное и дорожное дело будет израсходовано 50 тысяч рублей.**

В настоящем году ведутся подготовительные работы по перепланировке города. В плане будут особо отмечены местности, отведимые под рабочий городок, промышленный и другие районы. **С постройкой Дзорагэс город перейдет на ток Дзорагэса. На развитие линии передачи будет израсходовано 50 тысяч руб.**

Караклис постепенно вырастает в промышленный центр и является сейчас третим городом ССРА.

БЛИЗ ДЕЛИЖАНА СТРОИТСЯ ИЗВЕСТКОВЫЙ ЗАВОД

ДЕЛИЖАН, 3. (Наш кор.). В районе сел. Джархеч, близ Делижана, имеются громадные запасы известняка. Здесь, по данным глазного геолого-разведочного управления в Армении, **мощность известковой полосы ориентировочно составляет более 10 миллионов куб. метров. В сел. Джархеч решено построить известковый завод.** Место, где будет сооружен завод, уже определено. Завод будет снабжать продукцией Делижанский и соседние районы. Первоначальная мощность завода — 3.000 тонн извести в одну смену. Рабочих на заводе будет более 40 человек. Сырьем и топливом (дровами) производство будет обеспечено на месте же. **На все работы по строительству будет отпущено 134 тысячи рублей.** Постройка будет вестись с таким расчетом, чтобы **к эксплоатации завода приступить с осени 1930 года.**

Теплоход „Аджаристан" в Батуме

БАТУМ, 3. (По телеф. от наш кор.). Сегодня ровно в 12 часов дня под звуки «Интернационала» теплоход «Аджаристан» причалил к батумской пристани. Встречали теплоход представители правительства Аджаристана, обкома партии, окружкома КСМ, совпрофа и рабочих организаций.

Зампредцик Аджаристана т. Кавтарадзе от имени ЦИК преподнес теплоходу знамя.

За сокрытие серебряной монеты и спекуляцию

САЛЬЯНЫ, 3. (ЗТА). Суд приговорил **к высшей мере социальной защиты спекулянта Тарлан Ахмедоглы** за сокрытие мелкой разменной монеты в целях создания денежного кризиса и спекуляции серебряными деньгами.

По краю

◆◆ **4.700 тыс. руб. на ликвидацию неграмотности.** Оперативным планом по ликвидации неграмотности в Азербайджане предусматривается охват сетью политпросветов 235.770 чел. и в порядке культпохода еще 165.490 чел. В деревне будет охвачено 150.830, в Баку—180.000 и в прочих городах —80.630 человек; всего на эту работу отпускается 4.750.000 руб.

◆ **Телавская партшкола** в этом году расширена. Принято 130 новых слушателей. Занятия в партшколе начались.

НИ ОДНОЙ НЕПРАВИЛЬНО ВЫДАННОЙ ЗАБОРНОЙ КНИЖКИ

СПСГ обратился с воззванием ко всем членам профсоюзов Тифлиса по поводу обмена заборных книжек.

Как это установлено при перерегистрации, злоупотребления с получением заборных книжек приняли почти массовый характер. Вследствие этого ставятся большие препятствия в деле правильного распределения дефицитных товаров и часто товар попадает не в те руки, кому он предназначен.

Все трудящиеся и, в первую очередь, рабочие обязаны оказать кооперации активную помощь при замене заборных книжек. Вокруг этой работы должна быть мобилизована вся профсоюзная и кооперативная общественность для борьбы со злоупотреблениями как в самом аппарате кооперации, так и со стороны отдельных граждан.

Часты случаи, когда должностные лица учреждений и работники жактов выдают справки на получение заборных книжек без соблюдения имеющихся правил. Иногда они не замечают явных злоупотреблений и не принимают против них никаких мер.

Для того, чтобы этого не было, в период замены заборных книжек на предприятиях, в учреждениях и в жактах создаются специальные комиссии, которые заверяют анкеты.

Для усиления контроля к пунктам, где производится замена заборных книжек, будут прикреплены рабочие бригады. Кроме того, к пунктам прикрепляется кооперативный для установления порядка в очередях и пр. Выделены специальные бригады для проверки жактов и учреждений, заверяющих анкеты.

Несмотря на все эти мероприятия, мы не гарантированы от возможных злоупотреблений, **если на помощь бригадам не придет широкая общественность рабочих, служащих, ВЛКСМ, домохозяек и т. д.**

Ни одной неправильно выданной заборной книжки — вот задача, которая должна стоять перед всеми трудящимися при замене заборных книжек.

Чистка соваппарата

Республиканская комиссия по чистке соваппарата приступила с 1 октября к подготовительной работе по чистке следующих учреждений: наркомпроса и его филиалов, наркомторга Грузии, ВСНХ Грузии и управленческого аппарата трестов, Цекавшири, периферийных органов наркомзема, Грузосторга, Грузводхоза, центра селхозкооперации, Еркоопа и наркомздрава.

К чистке будет приступлено в средних числах октября.

ПОСТРОИМ СОВЕТСКИЙ ДИРИЖАБЛЬ

За мощное развитие советского дирижаблестроения

Догнать и перегнать капиталистические страны и в области дирижаблестроения

ОБРАЩЕНИЕ ОСОАВИАХИМА ЗАКАВКАЗЬЯ

Гигантские успехи в области социалистического строительства, достигнутые трудящимися Советского союза под испытанным руководством ленинской партии, и задачи дальнейшего социалистического наступления по всему фронту диктуют неотложную необходимость развертывания в стране самых передовых средств связи и сообщения.

Если в области самолетостроения и воздушных сообщений мы достигли больших результатов, то в области дирижаблестроения мы далеко отстали от передовых в техническом отношении капиталистических государств. И в этой отрасли народного хозяйства нам нужно поставить перед собой твердую задачу — догнать и перегнать капиталистические страны.

Огромный под'ем трудового энтузиазма широчайших масс трудящихся города и деревни, гигантские успехи в соцстроительстве, культурный рост масс, большевистские темпы нашего строительства, широчайшая инициатива и творчество масс рабочих и крестьян Советского союза, — вот те силы, которые обеспечат нам в ближайшее же время невиданные успехи и в области развертывания советского дирижаблестроения.

Президиум Зак. Осоавиахима призывает всех членов и организации Осоавиахима, все органы партийно-советской печати, всех трудящихся, научно-конструкторские силы и всех, кому дороги интересы советского дирижаблестроения, открыть сбор средств на постройку советских дирижаблей, создать комитеты содействия дирижаблестроению в республиканских, в районных и в низовых ячейках, на фабриках и заводах».

Зак. комитет содействия

30 сентября на заседании президиума Закосоавиахима организовался **комитет содействия дирижаблестроению** под председательством тов. В. Струва.

ВНОСЯТ И ВЫЗЫВАЮТ

Тов. Струва В. по вызову т.т. Ягнетинский и Струва Г. внес 10 рублей и от имени своей семьи — 10 рублей. Всего 20 рублей и вызывает товарищей.

Народный артист Палиашвили В. внес 5 рублей и вызывает своих братьев: нар. артиста Захария, Поликарпа, Ант., Ник. и Лев. Палиашвили.

Тов. Деканосидзе Л. внес 5 руб. и вызывает т.т. Имедадзе, Чарквиани (ПК КП (б) Г), Нанцулая Д., Саакяна, Георгадзе Н., Тендорадзе П. (Ленрайком КП (б) Г), Амирагова Н., Титвеидзе А., Эджошвили А., Дудучава А., Чубинова Д., Канделаки Ш. (Госкинпром Грузии) и Диасамидзе Д.

3 октября к 4 часам дня всего поступило в фонд постройки дирижабля им. «Правды» 2079 руб. 20 коп. Деньги внесены в Закавказскую контору Госбанка СССР, тек. счет. № 2894.

ДЕКРЕТЫ И ПОСТАНОВЛЕНИЯ

ПОСТАНОВЛЕНИЕ № 274 СОВЕТА НАРОДНЫХ КОМИССАРОВ ЗСФСР

О сборе и заготовках буковых орехов в 1930-31 г.

Совет народных комиссаров ЗСФСР постановляет:

1) Учитывая напряженное состояние рынка с растительными маслами и необходимость, в связи с этим, изыскания новых источников масличного сырья, признать неотложной организацию в 1930-31 г. в лесах ЗСФСР сбора и заготовки буковых орехов.

2) Районам сбора и заготовки букового ореха на текущий год установить нижеследующие лесничества, как имеющие плодоношение выше среднего (общей площадью буковых насаждений в 260.984 га):

По ССРГ: боржом-ахалдаба-бакурианское, гаре-кахетинское, агбулаг-манглисское, борчалинское, тионетское, чиатурское, сенакское, ахметское, телавское.

По АССР: таузское, кедабегское, халтанское, кубинское, шемахинское, ганджинское, аджикеидское, джрабертское.

По ССРА: ленинаканское, лорийское, котайкское, шамшадинское, караклисское, ахталькое, ордженикское.

3) Учитывая, что по причине высоких и крутых склонов, дальности и малой населенности районов свыше 50 проц. буковых насаждений являются недоступными для сбора и заготовки орехов, а на остальной площади может быть охвачено заготовкой в текущем году лишь некоторая часть, установить твердый план заготовки буковых орехов на 1930-31 г. в 12.000 тонн по ЗСФСР (по АССР—3.000 тонн, ССРА—3.600 тонн и ССРГ—5.400 тонн)

4) Основным заготовителем буковых орехов признать Союзрасмасло с правом непосредственного регулирования их заготовительных и сдаточных цен по районам.

5) Организацию сбора и заготовки буковых орехов в лесах Закавказья возложить на зак. контору Союзрасмасло, которой во всех перечисленных в ст. 2 районах иметь свои заготовительные пункты, закончив организацию пунктов к 20 августа 1930 года.

6) Предложить СНК республик, входящих в состав ЗСФСР, обязать все местные органы власти оказывать полное содействие зак. конторе Союзрасмасло в организации сбора и заготовки букового ореха.

7) Предложить Закнаркомзему и совнаркомам республик, входящих в состав ЗСФСР, обеспечить зак. конторе Союзрасмасло возможность и успешность заготовок дачей строжайших директив всем лесничествам о безпрепятственном допущении леса сборщиков букового ореха, а также об активном участии аппарата лесничеств в заготовках путем организации отдельных сборщиков, руководства работами таковых за счет Союзрасмасло, о чем НКЗемы республик, входящих в состав ЗСФСР и зак. конторе Союзрасмасло заключить соответствующие договоры.

8) Во всех указанных в ст. 2 лесничествах выделить пробные площади в наиболее плодоносящих участках, размером не менее трех га (а всего не менее 72 га), и расчистить их от подлеска и сучьев для обеспечения сбора ореха и лучшего изучения размеров плодоношения.

Порядок расчистки Союзрасмасло согласует с лесничествами.

Расходы по очистке относятся за счет Союзрасмасло в пределах ориентировочно до 25.000 руб.

9) В целях наибольшего охвата и усиления темпов заготовки обязать Закселсовет, Закплодоовощь, охотсоюз и промкооперацию и коммисоюзы республик, входящих в состав ЗСФСР, и все прочие кооперативные организации, имеющие в районах свои аппараты, принять активнейшее участие в сборе и заготовке буковых орехов, о чем вышеуказанным кооперативным организациям и зак. конторе Союзрасмасло войти в договорные отношения.

10) Предложить зак. конторе Союзрасмасло широко вовлечь на договорных началах и организацию сбора и заготовки букового ореха комсомольские и пионерские организации, отдельные общественные организации и общественный и индивидуальный секторы бедняцко-середняцких групп сельского населения.

11) Учитывая трудность сбора и заготовки букового ореха в текущем году, вследствие отсутствия у населения опыта в этом деле признать необходимым привлекать на местах артели и вовлечь в заготовки индивидуальные хозяйства и лица.

12) Предоставить зак. конторе Союзрасмасло право непосредственного регулирования и оперативного руководства через сеть своих районных уполномоченных работой всех заготовителей букового ореха.

13) Предоставить зак. конторе Союзрасмасло право сбора и заготовки ореха во всех без исключения лесах как государственного, так и [illegible] в [illegible] леса сборщиков букового ореха, на [illegible] 1 декабря 1930 г. выдавать [illegible] и скота.

14) Предложить зак. конторе Союзрасмасло [illegible] дорожно-[illegible] также и дефективного для выработки технического масла.

16) В целях стимулирования заготовок признать необходимым выдавать сборщикам в счет платы прод. и промтовары в размере 20 проц., т. е. одного рубля за каждый пуд сданного ими ореха, для чего выделить в распоряжение зак. конторы Союзрасмасло прод. и промтоваров на соответствующую сумму.

17) Возложить на Союзрасмасло ответственность за подготовку всех вопросов переработки заготовляемого ореха.

18) Освободить сборщиков и заготовителей букового ореха в 1930-31 году от уплаты всех сборов и налогов, связанных со сбором и заготовкой букового ореха.

Зам. председателя Совета народных комиссаров ЗСФСР М. ЕГИАЗАРЯН.

Врид управляющего делами ЗСНК и ВЭС ЗСФСР А. БАНОВИЧ.

25 августа 1930 г.

ПОСТАНОВЛЕНИЕ № 81 НАРОДНОГО КОМИССАРИАТА ТРУДА ЗСФСР

от 29 сентября 1930 г.

о сохранении среднего заработка за рабочими и служащими — участниками хлебозаготовительных бригад, направленных на хлебозаготовки.

Народный комиссариат труда ЗСФСР постановляет: освободить рабочих и служащих, участников хлебозаготовительных бригад, направленных ЗКК ВЛКСМ совместно с Зак. НКТорговом на работы по хлебозаготовительной кампании, на все время участия в этой кампании, с сохранением за ними среднего заработка.

Народный комиссар труда ЗСФСР РАГИМОВ.

Зав. сектором трудов. взаимоотношений ЗНКТ МЕЛЬНИКОВ.

УРЕГУЛИРОВАТЬ ВОПРОСЫ ЗАРПЛАТЫ

Постановление президиума ЗККК ВКП (б) и коллегии НК РКИ ЗСФСР от 25 сентября 1930 года.

Отметить ряд грубых нарушений правительственных директив по зарплате в обследованных организациях: превышение ставок против установленных коллоговорами и в порядке госнормирования, превышение установленных норм на выплату дополнительных видов зарплаты, применение скрытых видов оплаты труда и т. д.

1. Поставить на вид руководителям зак. отделения ГХК, Союзмаса, Заксоюза, Заксельсоюза, Закколхозбанка и Закплодоовощи нарушение директив по зарплате.

2. Всю сумму перерасходов по зарплате удержать с бюджетов учреждений, уменьшив на соответствующую сумму их расходы на 1931 хозяйственный год.

3. Предложить всем учреждениям, под личную ответственность лиц, возглавляющих эти учреждения, к 1 октября 1930 года привести штаты и зарплату в полное соответствие со штатами и окладами, установленными в соответствующем порядке, в том числе и оплату ответполитработников.

4. Обратить внимание Закнаркомтруда на слабую работу инспектуры по проверке применения сверхурочных работ.

5. Экономкомиссиям и МК учреждений проверить в двухдекадный срок соответствие уплачиваемой зарплаты с установленными для этого фондами, а администрации учреждений обеспечить ликвидацию перерасходов по зарплате в кратчайший срок.

6. Настоящее постановление опубликовать в печати.

Председатель ЗККК ВКП (б) и нарком РКИ ЗСФСР ЯКОВЛЕВ.

СПРАВОЧНЫЙ ОТДЕЛ

ИЗВЕЩЕНИЯ

★ **В агитмассотделе ЦК КП (б) Г** 4 октября в 12 ч. д. (ком. № 42)—совещание по вопросу снабжения предприятий общественных организаций сырьем. Явка обяз. для т. т.: Бебуришвили (ВСНХ Гр.), Джапаридзе (Грузсторг), Силочава (ОСГД), Тохадзе (Цекавшири), Гогиберидзе (ЦСВБ), Казаралов (культ. о-во «Горец»), а также представителей Зак. ВСНХ и Союзхлеба.

★ **Агитмассотдел ЦК КП (б) Г** извещает, что 5 октября, в 6 ч. в., в ПК—совещание членов ПК и ПКК, прикрепленных к районам, а также членов бригад ЦК и ЗКК РКП (б), посланных на мобилизацию денежных р[illegible] на это же совещание должны явиться **коммунисты-инструктора**, посланные [illegible] (Наркомфином, Колхозбанком, Госбанком, Госстрахом, Цекавшири, сборкассой, отраслевыми сельхозсоюзами) на мобилизацию денежных ресурсов. На совещание должны явиться представители газ. «Заря Востока», «Коммунист», «Коллективизация», «Ени-Кенд», «Рабочая Правда», «Ах. Комунисти» и «Муша». В порядке дня доклады о мест о ходе мобилизации денежных ресурсов.

★ **В культпроне ЦК КП (б) Г** 4 октября в 7 ч. в.—широкое совещание по вопросу ликвидации неграмотности и малограмотности. Явка отв. представителей СПСГ, о-ва «Пера-Китаба», Цекавшири, Еркоопа, Кустпромсоюза, Дорпрофсожа, союза животноводства, союза технических культур, союза полеводства, союза виноделия, культ. о-ва горцев, совхозцентра, акц. о-ва «Чай Грузии», жилсоюза, ОСГД, колхозцентра, ВСНХ Гр., Зак. ВСНХ, Грузшелка, табтреста, комиссии по улучшению быта женщин, о-ва «Друзья детей», ЦК ЛКСМГ, ПВ пролетстуда, Красного Казета, комитета нац. тюрков, алфавита, Госкинпрома, Заксоюза, сектора кадров дирекции Зак. ж. д., Наркомзема Гр., Наркомфина, Радиотехника, Груз. ГИЗ, комитета печати, редакторов, культпропов райкомов КП (б) и ЛКСМ г. Тифлиса, всех редакций газет, т. т. Одилавадзе и Кобулия (НКП) обязат. Все организации должны представить на совещание оперативные планы и сметные предположения по ликвидации неграмотности в малограмотности.

★ **В Зак. горн.-метал. ин-те** сегодня в 5 час. веч.—закрытое заседание комячейки, совм. с чл. ЛКСМ. Присутствие студентов, чл. и канд. КП (б) и чл. ЛКСМ, как старых, так и нового приемов, обязат.

★ **Клуб раб. вар. хоз.** Назначенное на 7 октября широкое совещ. хозяйственников, профсоюзов, ИТР, фабзавместкомов по вопросу организации производственных экскурсий в ЗСФСР и СССР состоится сегодня, в 7 час. веч., в помещении клуба (пр. Руставели, 21).

АЛЛО! СЛУШАЙТЕ!

5 ОКТЯБРЯ.

10—беседа агронома и врача на груз. яз. 0.45—концерт для деревни; 12.30—международн. и внутр. обзоры на груз. яз.; 12.50—концерт, 18—передача для детей на русск. яз. 18.50—комсом. радио-газета на груз. яз.; 19—комсом. радио-газета на русск. яз.; 19.30—радио-переклична о ходе осенней посевной кампании (участвуют: Батум, Ново-Сева и Самтреди, Кутаис, Цхинвали, Гори, Сигнах, Телав, Сагареджо, Душет, Ахалцих, Тифлис); 21.15—концерт; последние новости.

ПРОДОЛЖАЕТСЯ ПОДПИСКА НА ГАЗЕТУ „ЗАРЯ ВОСТОКА"

ГАЗЕТА ВЫХОДИТ НЕПРЕРЫВНО

Подписная плата 1 р. в месяц.

Подписка принимается в главной конторе издательства „ЗАРЯ ВОСТОКА" (Руставели, 36) всеми иногородними экспедициями издательств, почтово-телеграфными конторами ЗСФСР; киосками „Союзпечати" и специальными уполномоченными, снабжен. соответств. удостоверениями.

Театр Руставели

5-го октября

ВЕЧЕР ЕВРЕЙСКОЙ ПЕСНИ

Единственный концерт по возвращении из Америки

М. И. ЭПЕЛЬБАУМА

при участии пианиста-солиста Я. Б. Гуревича

Билеты продаются в кассе театра с 11 ч.—3 ч. и с 6—9 ч.

КИНО-ТЕАТРЫ ГОСКИНПРОМА ГРУЗИИ

Летн. ЭТЕРИ — Начало 1 сеанса в 8 ч. 10 м. — Фильма о Западе „К счастливой гавани" Св. прогр. За содсоревнование

СПАРТАК — Нач. I с.-8, II-7.30, III-9, IV-10.30. Все места на I с. по 30 к. — Попова, Хованская, Баталов Художественная драма „ЖЕНА" Сверх программы „Красноармейцы"

Летн. АПОЛЛО (сад Дарбази). Нач. I с.-8, II-9.20, III-10.40 — Художеств. фильм вып. 30 г. „СТЫДНО СКАЗАТЬ" Св. прогр. За промфинплан

Зимн. ДАРБАЗИ — Нач. I с.-7.30, II-9, III-10.30 — Художеств. картина по роману Ширван-Заде „НАМУС" 5283

Кино им. РОЗЫ ЛЮКСЕМБУРГ (б. Миньон) Начало 1 сеанса в 6 час. 30 м. ГЛОРИЯ СВЕНСОН в лучшей заграничной картине „ЕЕ МУЖ"

Летний кино ПАЛАС Начало 1 сеанса в 7 час. Исключит. заграничная картина с участием Рудольфа Валентино „КРОВЬ и ПЕСОК"

Зак. АБВ, открывая в помещении 33-й Трудовой школы Закавказский техникум по борьбе с вредителями сельского хозяйства, предлагает всем отобранным кандидатам по русской секции явиться со своими документами в помещение школы (улица Кооперации, № 17) 4 и 5 октября, с 10 часов до 5 часов вечера, к тов. Бенидзе. 5382

СТРОИТЕЛЬНЫЙ ТРЕСТ ТИФИСПОЛКОМА АХАЛМШЕНИ, входящий в систему Коммунхоза Тифлисского Исполкома, доводит до сведения, что согласно постановления Совнаркома ССР Грузии от 10-го сентября т/г. за № 23 Тифстромтрест и Трест Хис-Нацарми ликвидированы и все нижепереименованные предприятия переданы в ведение Строительного Треста „АХАЛМШЕНИ"

1) Деревообделочный Трест Хис-Нацарми, ул. Клары Цеткин.
2) Кирпичный завод № 1 на Авлабаре.
3) Кирпичные заводы №№ 2 и 3 в Грма-Геле.
4) Кирпичные заводы №№ 4, 5, 6, 7 в Баке.
5) Тифлисские карьеры песка, гравия и камня.
6) Гажевый завод в Дампало.
7) Черепично-кирпичный завод на ст. Ксани (Ксанка).
8) Мраморно-мозаичная мастерская, Татьянинская, № 3.
9) Сандарский камнеобрабатывающий завод, ст. Сандар.

Всем предприятиям, государственным кооперативным организациям и заинтересованным лицам надлежит обращаться по всем вопросам и заказам непосредственно в Управление Треста „АХАЛМШЕНИ". Площадь свободы, № 3 или по тел. тел. 23-85, 7-76.

5275 3-1 АХАЛМШЕНИ.

ПЕЧАТАЕТСЯ, В НЕПРОДОЛЖИТЕЛЬНОМ ВРЕМЕНИ ВЫЙДЕТ № 7-8 НА РУБЕЖЕ ВОСТОКА 5278 2-1

Требуются одна или две комнаты, площадью примерно 30 кв. метров, в районе сукконной фабрики или Дилубо. Плата по соглаш. Спрос.: Пенковская, 80, „Металлоскла". Арутюнова.

Ут. домовая книга дома № 4 по первому тупику Николадзе. Сч. недействт. 5370

НУЖНА няня в отъезд необходимы рекомендации. Энгельса, 29, Арабаджева.

СБЕЖАЛ в ночь с 1-го на 2-ое французский бульдог, тигровая масть с белой грудью, кличка „Будо". Доставивш.—Электрич. пер., д. 4, проф. М. Асатиани—приличное вознагр. и глубокая и взаимная благодарность. 7.00

СКОРО В КИНО СПАРТАК (Б. АРФАСТО) ЕЖЕДНЕВНО ДНЕВНЫЕ СЕАНСЫ по общедоступным ценам.

ВОКАЛЬНАЯ СТУДИЯ Ю. И. СПЕНДИАРОВОЙ Зап. возоби. 1 октября. Прав. постан. гол., исправл. неправ. постав. гол., прохожд. клас. и оперн. репертр. Ул. Коминтерна (б. Дворц.), № 3. 5252 2-2

ПРЕПОДАВАТЕЛЬ с многол. практ. готовит по всем предм. трудов. школ за все группы и техникумы и в рабфак. Чугуретская (быв. Папасевича), 20, в под'езд. 5310 8-1

Д-р Д. В. РОЗЕНБЛАТ возобновил прием по болезням уха и полости рта. Армянский базар, № 21 5265 3-3

ВЫСШУЮ МАТЕМАТ., ФИЗИКУ (по Мих. и Зилову), аналит. механ. преп. инж. С. П. ЧЕРЕПАНОВ гот. в вузы. Вокзальн., 9. 4204 25-1

ПИСАТЬ КРАСИВО НАУЧУ, исправляю почерки в короткий срок. Ул. Кецховели (б. Лорис-Меликовская), 4, кв. 2 5333 3-1

2 комнаты 39 м. в Тифлисе обменяю на 1 большую или 3 маленькие В БАКУ. 3-й район, Махатский пер., № 13, спр. Говчарову 5371

ЗА ДЕСЯТИЛЕТКУ (по аттестат зрелости) готовит преподав. с высш. образов. Ул. Кипиани (быв. Александровск.), 19-а, вход с улицы, 2-ой этаж, Люблинский. 4918 3-3

Квартиру из 3 комнат с кухней и др. удоб. в Баку в хорош. районе обменяю в Тифлисе на кв. из 2-3-х комн. Спр.: Тифлис, Закколхозбанк, ул. Кецховели, 7, к завхозу т. Карташеву. 5308 5-1

Обменяю квартиру по желанию от 1 до 4-х комнат в центре г. Пятигорска, на II-ом этаже, солнечн. светл., кухня кладов., ванная, паради. ход на 2 комн. с удобств. в Тифлисе. Спр. здесь, Мухранская 9. Мовсесьян. 8—1 5068

ВСЕ ДЛЯ РАДИО перешел в новое помещение: Плехановский пр., 124, рядом с фотографией. Получен большой выбор радио-деталей. Каталог высылается бесплатно. 5343 3-1

ПОЗВОНИТЕ 16-73 В случае неаккуратной доставки газеты „ЗАРЯ ВОСТОКА"

Преподаватель 3 высш. образ. готовит в вузы, на аттестат зрелости, в техникумы и др. Ул. Кецховели (б. Лорис-Меликовская), № 4, кв. 2, 5332 3-1

ЗАКАВКАЗСКОМУ ТРЕСТУ „ОВЦЕВОД" ТРЕБУЮТСЯ: автомобили-грузовики и легковые машины. Предложение адресовать: Тифлис, Улица Акация Церетели (б. Гановская), 9 5312 2-1

Нижеслед. документы (утерянные и похищенные) считать недействительными

Листок нетрудоспосн. кн. Якова Цуцкова. Расч. кн. Самуила Исаханяна. Хлебн. кн. Нины Курашвили. Хлебн. кн. Эстери Курашвили. Профкн. билет Фриды Кох. Расч. кн. Александра Мокия. Спр. вз. заборн. кн. Абаскумакского ЕПО Александра Мокия. Профкн. строит. и воен.-уч. кн. Тихона Москалева. Кн. Заитно Кузьмы Гребенникова. Метр. свид. Гургена Гаспарова. Еркооп. кн. Манука Агабабова. Уд. личн. жел. дор., командировочн. уд. и разовый ж. д. бил. Александра Кузнецова. Хлебн. кн. Осаны Арутюновой. Хлебн. кн. Евы Арутюновой. Хлебн. кн. Георгия Пацулая. Мол. аб. Владимира Мкртичева. Воен.-уч. кн. Нерсеса Салахяна. Еркооп. кн. Жирайра Арутюнова.

Правление ЕРКООПА доводит до сведения потребителей, что:

1. Лица, которые **не получили** за сентябрь месяц **сахара**—должны до обмена заборных книжек вырезать из книжки талон № 12, по которому им будет отпущен сахар по пред'явлении в магазин.

2. Потребители, не **получившие хозяйственного и туалетного мыла**, должны представить с 7-го октября т.г. в магазин по месту их прикрепления заборную книжку, где взамен талонов заборной книжки № 50 и № 178 **им будут розданы специальные ордера** на получение мыла при первой возможности.

3. **Пункт № 30** по обмену книжек помещается по Плехановскому проспекту № 29 (магазин № 485).

4. **Пункт № 17** из магазина № 534 (Караван-сарай Манташева) **перемещен** в магазин № 510, Армянский базар 3, быв. Текстильсиндикат.

5. **Граждане с фамилией на букву Ф** должны явиться для замены книжек в соответствующие пункты 13 октября, на букву **З и З**—12 октября.

5383 **Правление ЕРКООПА.**

ПРАВИЛА учета и взыскания сборов за простой машины, согласно постановления МТС № 212 от 14/VI—30 г. (об'явл. в „Заре Востока" 172 от 30/VI—30 г)

1. Простой грузовой машины учитывается с момента прибытия ее к месту работы до момента от'езда машины от места работы, каковой совершается после окончания погрузочно-разгрузочной операции и оформления соответствующих документов.

2. Время прибытия машины к месту работы и от'езда от места работы указывается работодателем или его представителем (экспедитор, отправитель или получатель груза) в путевом листке машины и заверяется его же подписью (запись эта делается химическим карандашем или чернилами).

Примечание 1: Время прибытия машины указывается в путевом листке незамедлительно после остановки машины. После указания в путевом листке времени от'езда машины всякие погрузочно-разгрузочные операции, а также задержки машины для оформления документов недопустимы.

Примечание 2: В случае отказа работодателя или его представителя указать в путевом листе время начала и окончания работы или заверить указанное время своей подписью, время начала и окончания работы указываются и заверяются подписью шофера и одного постороннего лица (грузчика и т. д.).

3. Подписи работодателя или его представителя или, в случае их отказа, шофера и одного постороннего лица считаются достаточным основанием для оплаты простоя.

Примечание: Подпись, заверяющая время начала и окончания работ, должна быть вполне разборчива и совершена химическим карандашем, или чернилами.

4. Простой машины не оплачивается:

а) когда общее время на погрузку и выгрузку и простой машины за один рейс не превысит времени, установленного для производства погрузочно-разгрузочных операций (см. постановление МТС от 14 июня 1930 г.; для машин до 3 тонн—35 минут и для машин 3,5—5—45 минут).

б) в случае, если задержка от'езда машины происходит не по вине работодателя (неисправность машины, отсутствие шофера и т. д.).

в) при простое машины у железнодорожных складов, пакгаузов и т. д. при часовом перерыве у работников жел. дороги,

г) в случае задержки машины по стихийным обстоятельствам (пожар, наводнение и т. д.),

д) в случае дождя или снега, последовавшего после вызова машины или на рейса, при перевозке грузов, не подлежащих перевозке, разгрузке и нагрузке в дождь (см. п. 5 настоящих правил).

е) в случае дождя или снега, последовавшего после вызова машин, и при отсутствии брезента для покрытия кузова при перевозке грузов, не могущих быть перевезенными в дождь (или снег) без укрытия брезентом (см. п. 6 настоящих правил).

ж) в случае простоя машины у жел.-дорожных пакгаузов оплата за простой регулируется по согласованию Союзтранса и Автотранспорта с дирекцией Зак. ж. д.

8. Перечень грузов, не подлежащих перевозке, погрузке и разгрузке в дождь (или снег), устанавливается следующий: сахар, известь негашеная, соль, галантерейный товар, хлеб испеченный, гипс, асбестер, спички.

4. Перечень грузов, могущих быть нагруженными и разгруженными в дождь (или снег) (при перевозке его под брезентом), устанавливается следующий: мука, цемент, мануфактура, бумага (кроме макулатуры), табачные изделия, домашние вещи, багаж железнодорожный и зерновые грузы.

7. Все остальные грузы могут быть нагружены, разгружены и перевезены в дождь (или снег) без покрытия.

Примечание: в случае желания работодатель может потребовать брезент, но отсутствие брезента в этом случае не может служить основанием отказа оплаты простоя (если не было особых договорных условий).

8. Расчет за простой машины производится одновременно с расчетом по перевозке груза (пред'явление счета).

9. Размер оплаты простоя устанавливается следующий:

Время простоя в минутах	Тоннаж машины 2—2½	3—3½	4—5
10	90 к.	1 р. 10 к.	1 р. 30 к.
20	1 р. 90 к.	2 р. 40 к.	3 р. 20 к.
30	2 р. 90 к.	3 р. 70 к.	5 р.
40	3 р. 80 к.	5 р. 90 к.	6 р. 50 к.
50	4 р. 70 к.	6 р.	7 р. 80 к.
60	5 р. 60 к.	7 р.	9 р.
За каждые следующие 10 мин.	90 к.	1 р. 10 к.	1 р. 50 к.

Н-к Заглавдортранса ЯШВИЛИ.

Н-к авто-отдела СТЕПАНОВ.

Правление, местком и сотрудники Акц. О-ва „Заккнига" с глубоким прискорбием извещают о скоропостижной смерти дорогого товарища и сослуживца Семена Александровича ЛЕПСКОГО, последовавшей 3 октября в 8 час. веч., гражданская панихида сегодня, 4 октября, в 6 часов вечера, на квартире покойного (ул. Камо, 50)

Фанни Лазаревна Лепская с детьми Аличкой и Иликом и семья Вайнштук извещают родных, друзей и товарищей о смерти дорогого мужа отца и шурина Семена Александровича ЛЕПСКОГО, последовавшей 3 октября в 8 час. вечера. Вынос тела в воскресенье, 5 октября из квартиры—ул. Камо, 50

Альфред Карлович Шепф с женой и сыном, Камилла Карловна Мамаладзе с детьми, Елена Карловна Цинцанова с мужем и дочерью и Маргарита Карловна Паписова с мужем и детьми извещают родных и знакомых о смерти горячо любимой матери, тещи, свекрови и бабушки Елизаветы Фердинандовны Шепф, последовавшей 2 октября в г. Гори. Вынос тела 5 октября. 7282

Настоящим доводится до сведения организаций,—учреждений и членов союза, что Закавказский Дорожный Комитет Профсоюза Железнодорожников (ЗАКДОРПРОФСОЖ) с 30-го сентября т. г. с Плехановского проспекта, № 138 ПЕРЕШЕЛ в помещение дирекции Закавказских ж. д. (Угол ул. Вокзальной и Кл. Цеткин, вход с под'езда по Вокзальной) 5369

Комсодов Вузов, Втузов и трудовых школ города Тифлиса сведению

По постановлению Тифлисской Комиссии Содействия Госкредиту и Сберделу все Вузы, Втузы и Трудшколы, ранее закрепленные за Госбанком и другими кредитными учреждениями обязаны оформить подписку „пятилетка в 4 года" в сберкассах.

Оформление подписки вышеуказанные организации производят в ближайшей сберкассе

Закавказская Краевая К-ра Госбанка Тифгострудсберкасса 5277

АРТЕЛЬ „КАРБОНАТ" РАЗЫСКИВАЕТ

быв. председателя артели (старосту) АНДРЕЯ КАЛАЧЕВА, дезорганизовавшего работы и самовольно оставившего их.

Правление артели предлагает А. Калачеву в недельный срок явиться в правление в Алгани, дать отчет в содеянном, а также дать отчет о полученных материалах в имуществе.

Тех-рук артели „Карбонат" инж. П. К. ПЕСТОВСКИЙ оставивший работы без предварительного уведомления правления артели, с 15 сентября 1930 г. не состоит тех-руком артели „Карбонат". Доверенность, выданная ему артелью, аннулирована

Предлагается т. Пестовскому в дв