Პროლეტარებო ყველა ქვეყნისა შეერთდით! Пролетарии всех стран, соединяйтесь! Butun elqələrin proletarları, birişinlz! Proletarier aller Länder, vereinigt euch!

# ЗАРЯ ВОСТОКА

Год издания 9-й

ОРГАН ЗАККРАЙКОМА ВКП (б) И ЦИК ЗСФСР

РЕДАКЦИЯ И ГЛАВНАЯ КОНТОРА: ТИФЛИС, ПР. РУСТАВЕЛИ, 36. ТЕЛЕГРАФНЫЙ АДРЕС: ТИФЛИС ЗАРЯ

ТЕЛЕФОНЫ РЕДАКЦИИ И ГЛ. КОНТОРЫ:

| | | | |
|---|---|---|---|
| Телефонограммы | 26-11 | Экон., „Сов. Закавказье" и культ.-быт. отд. | 7-49 |
| Редактор | 6-34 | Отд. информации и репортаж | 14-96 |
| Отв. секретарь | 3-91 | Зав. изд. и бухгалт. | 23-31 |
| Ночной секретарь | 9-10 | Отд. распр. и эксп. | 16-73 |
| Рабоч. и отд.масс. раб. | 3-04 | Отдел об'явлений | 26-11 |
| Парт. отд. и „Л. РКИ" | 14-14 | Типография | 2-70 и 5-08 |
| Инстр., Востока и лит.-худ. отд. | 20-87 | ФЗМК | 20-68 |

РУКОПИСИ НЕ ВОЗВРАЩАЮТСЯ

С ЖАЛОБАМИ НА НЕДОСТАВКУ ГАЗЕТ В ТИФЛИСЕ ЗВОНИТЬ ПО ТЕЛЕФОНУ 16-73

ПОДПИСНАЯ ПЛАТА на 1930 г.:

на 12 мес — 12 руб. | на 3 мес. — 3 руб.
на 6 мес. — 6 руб. | на 1 мес. — 1 руб.

За-границу: На 1 м.—75 мм. центов, 3 м.—2,25 долл., 6 м.—4,5 долл., на 12 м.—9 долларов. Подписка заграницу принимается только в иностранной валюте

ГАЗЕТА ВЫХОДИТ НЕПРЕРЫВНО

Суббота, 11 октября 1930 г.
№ 275 (2143) Цена 5 коп.

ТАРИФ НА ОБ'ЯВЛЕНИЯ (ЗА СТРОКУ НОНПАРЕЛИ):

| | |
|---|---|
| Позади текста | 1 р — к. |
| Среди „ | — 2 р. — к. |
| Иног.: поз. „ | — 1 р. 50 к. |
| среди „ | — 3 р. — к |

При многократном печатании—скидка по соглашению

ПРИЕМ ПОДПИСКИ и ОБ'ЯВЛЕНИЙ ЕЖЕДНЕВНО с 9—4 ч. дня

После указанного срока взим. дополн. 10%

ОТДЕЛЕНИЯ: Москва—Мал. Афанасьев. пер., 1. Баку—Набер., 67, тел. 5-33. Батум—ул. III Интернационала, 33, тел. 1-62. Гянджа—ул. Сабира, тел. 1-14. Эривань—ул. Абовьяна, 8, тел. 69.

## СЕГОДНЯ В НОМЕРЕ

Германская и французская компартии совместно борются против плана Юнга. — Английские войска захватили афганскую территорию.

ПО СССР: Чухновский прилетел в Красноярск.

ПО ЗСФСР: Пленум Заккрайкома ВЛКСМ. — Зак. совещание о перевыборах делегатских собраний. — Ход хлебозаготовок.

СТАТЬИ: ПЕРЕДОВАЯ — «Не допустим прорыва»; Передовая «Правды» — «Ударный квартал большевистского штурма»; СУТАЖ — «Против кустарничества в чайном деле».

КОРРЕСПОНДЕНЦИЯ: ИЛ. ВОЙТЕНКО — «От слов к делу».

# Колхозы—на передовые позиции посевного фронта!

Задачей всех партийных организаций ЗСФСР является „решительное преодоление оппортунистических настроений и расчетов на самотек в колхозном строительстве, организация нового массового притока в колхозы на основе полной добровольности"

**Колхозы должны показать пример ударной работы и увлечь „завтрашних колхозников" в бой за выполнение задач осенней посевной**

## ОСЕННИЙ СЕВ ТРЕБУЕТ НЕМЕДЛЕННОЙ БОЕВОЙ МОБИЛИЗАЦИИ ВСЕХ СИЛ НА МЕСТАХ

## Не допустим прорыва!

Цифры, характеризующие ход осенней посевной кампании в ЗСФСР, прямо позорны. В Армении, которая представляет наиболее полные отчетные сведения и идет впереди других республик по выполнению плана осенней посевной кампании, на 6 октября было засеяно только 15,1 проц. намеченной площади. На первое же октября в Армении было засеяно 11,7 проц., т. е. за пятидневку в самый решающий ответственный период борьбы за осенний сев выполнение плана продвинулось всего лишь на 3,4 проц. Вот «боевые» темпы — и при том наиболее благополучные в ЗСФСР!

Наркомзем Грузии сведения о ходе осенней посевной представляет с большим опозданием. Данных за первую пятидневку октября еще нет. Но если в сводке наркомзема ЗСФСР на 1 октября указывалось, что Армения идет впереди всех республик Закавказья, — можно себе представить, как идет выполнение плана осенней посевной в Грузии.

О полном неблагополучии, о глубоком и угрожающем прорыве приходится говорить в отношении Азербайджана, который, как известно, является основным в ЗСФСР районом озимых посевов и где осенью должна быть проведена наиболее серьезная подготовка к расширению посевов хлопка предстоящей весною. На первое октября в Азербайджане было вспахано 24,3 проц. озимого клина, а засеяно только 1,2 проц. На 6-е октября, за пятидневку, вспашка продвинулась меньше, чем на два процента (вспахано на 6 октября 26 проц.), а сев еще меньше (засеяно 2,3 проц.). При всей неполноте этих данных — темпы позорные! Следует отметить при этом, что если колхозы в Азербайджане по вспашке далеко опередили единоличные хозяйства (хотя и колхозы не вспахали еще и половины своего озимого клина), — то в отношении самого сева, при всей ничтожности выполнения его, они даже отстают от единоличных хозяйств.

Надо помнить, что октябрь в осенней посевной кампании — это все. И данные опытных станций, и практика самих крестьянских хозяйств показывают, что наиболее благоприятным для озимого сева в основных районах ЗСФСР является период с 20 сентября по 20 октября. Затягивание сева уже к концу октября резко отзывается на урожайности и качестве зерна, а тем более рискованными являются посевы позже этого срока. Опыт прошлого года, когда впервые была развернута более настойчивая агитация за ранние посевы, показал по разнице в урожае у колхозов и у многих единоличников огромные преимущества ранних посевов.

Таким образом, сейчас, когда до конца наиболее благоприятного периода для озимого сева остались буквально считанные дни, — кампания осенней посевной только-только развертывается, и развертывается такими темпами, которые ни в какой мере не гарантируют успешного выполнения плана.

Мы приводим только показатели заключительных процессов осенней посевной — пахоты и сева. Но они определяют, вместе с тем, и состояние всех подготовительных работ. Контрактация посевов, сбор семенных и страховых фондов, очистка семян и т. д.—все это запаздывает, все это выполнено пока в ничтожных размерах, а некоторые мероприятия прямо сорваны.

Теперь с несомненностью выясняется, что весь подготовительный период к осенней посевной кампании, основные установки и об'ем заданий, который был определен еще почти три месяца тому назад, — прошел в подавляющем большинстве районов впустую. Только в конце сентября на местах более или менее серьезно взялись за разрешение вопросов, связанных с проведением осенней посевной, — и теперь мы видим, к чему привела недооценка трудностей и значения кампании осеннего сева, ее оппортунистическая надежда на самотек. Три месяца было дано на подготовку к осеннему севу, не раз в руководящих указаниях, в директивных решениях подчеркивалась необходимость своевременной подготовки, огромная хозяйственная и политическая ответственность этой работы, — и все же осенние работы на полях застали места врасплох.

Прорывы имеются по всей линии организационно - технической, материальной подготовки к осеннему севу. Весь ход кампании был поставлен под удар совершенно неудовлетворительной массовой работой в большинстве районов, недостаточностью, слабостью общественно-политической подготовки кампании. Разве не характерно в этом отношении, что даже колхозы во многих районах оказались практически неподготовленными к осеннему севу, даже к ним плановы кампании были спущены с большим опозданием и плохо проработанными.

Недооценка и непонимание хозяйственного и политического значения кампании осеннего сева проявляются особенно в том, что работа по укреплению существующих колхозов была заброшена, организация нового притока бедняцко-середняцких хозяйств в колхозы во многих районах даже не ставилась в порядок дня. А между тем, это основная задача кампании осеннего сева. Только на базе растущего и крепнущего колхозного движения можно с успехом выполнить производственную программу осенней посевной кампании.

Надо определенно признать недостаточность и слабость оперативного руководства компаний осеннего сева со стороны наркомземов и колхозно - кооперативной системы. Расхлябанность на местах, неналаженность до сих пор своевременной и полной оперативной отчетности, прорывы в подготовительной работе в значительной степени об'ясняются запоздалостью и нечеткостью плановых указаний, отрывом от мест, медлительностью центральных органов в налаживании связи с районами после ликвидации округов, крайней недостаточностью живого, непосредственного руководства низовыми организациями.

Нужно ли доказывать, что кулачество всячески использует все наши промахи в осенней кампании, что оно ведет яростную агитацию за срыв всех намеченных партией мероприятий?

Все это должно быть немедленно учтено. Еще можно добиться крутого, решительного перелома в ходе осенней посевной кампании. Все силы должны быть брошены на этот фронт. Наркомзем СССР в только что принятом постановлении о ходе сева озимых предложил наркомзему ЗСФСР установить в каждом селе срок окончания сева и определить на каждый день твердые задания по севу. Районные организации и сельсоветы должны не упустить теперь ни малейшей возможности для всемерного ускорения темпов посевной, для действительно боевого развертывания работы на полях.

На фронте осеннего сева партия не допустит прорывов. В своем обращении ЗКК ВКП (б) потребовал мобилизации всех сил для успешного проведения осенней сельско - хозяйственной кампании. Это должно быть немедленно сделано, чтобы обеспечить во что бы то ни стало выполнение намеченного плана социалистической реконструкции сельского хозяйства.

## С осенним севом в Азербайджане неблагополучно

### КОЛХОЗЫ ВЫПОЛНИЛИ ТОЛЬКО 1 ПРОЦ. ПЛАНА.

На посевном фронте в Азербайджане неблагополучно. Осенний сев проходит слишком медленно и крайне неорганизованно. Посевные планы за небольшими исключениями нигде почти не доведены до отдельных колхозов и крестьянских хозяйств. В 6 районах — Карасунском, Белясуварском, Достафурском и др — даже нет районных планов сел-хоз. кампании.

**Вследствие несвоевременной переброски на места зерноочистительных машин и бездействия сельсоветов срывается план 100-процентной очистки семян.** План очистки выполнен лишь на 5 проц. **В Зувандском, Ахсуинском, Шамхорском и целом ряде других районов к очистке семян еще не приступлено.**

Такое же положение и с контрактацией. Во многих районах, в том числе в Кубинском, Карасуинском, Хизинском, Ахсуинском и Варсадузском, **не законтрактовано еще ни одного гектара.** Во всей АССР выполнили план контрактации лишь два района — Астрахан - Базарский и Закатальский.

Еще больше опасений внушает положение с коллективизацией. Местные организации не сумели организовать и возглавить колхозного движения. В результате в ряде районов **наблюдается массовое измельчание колхозов.** Среднее количество хозяйств, об'единяемых 1 колхозом, за два месяца уменьшилось с 33 до 30. В районах бывш. Ширванского округа среднее число хозяйств, об'единяемых одним колхозом, уменьшилось с 24 до 19, а в Кубинском округе — с 22 до 17. **На территории быв. Бакинского, Гянджинского, Сальянского и Ленкоранского округов за 2 месяца не вовлечено в колхозы ни одного хозяйства.**

Но хуже всего то, что в новых бедняцких колхозах, а равно и в ранее организованных, но еще неокрепших, **осенний сев срывается из-за отсутствия семян.** Семенные и страховые фонды нигде не собраны, семссуды не отпущены. Наркомзем уже получил телеграммы из 10 районов о срыве сева в колхозах из-за отсутствия семян.

Из Дивичинского района, например, сообщают, что **пустуют из-за отсутствия семян вспаханные тракторной колонной поля 20 колхозов.**

**План сева в колхозах АССР выполнен по 6 октября на 1 проц.**, а единоличными хозяйствами — на 2 проц., в то время как по вспашке колхозы далеко обогнали единоличников (43 и 26 проц.).

## Там, где нет руководства

### НАКАНУНЕ РАЗВАЛА

АГДАМ, 10. (ЗТА). В колхозе села Нахичеваник из-за отсутствия руководства со стороны колхозсоюза и местной партячейки вся работа накануне развала. Несколько дней тому назад обнаружено, что около 2.5 тонн ячменя нового урожая сгнило в негодном амбаре. Колхоз приобрел 100 свиней. В начале их держали хорошо, но затем уход был прекращен. Правление колхоза решило зарезать их и все мясо продало на сторону. Несколько дней вся окрестность изобиловала свининой, **заготовительным же организациям не было ничего сдано.**

Летом каждый член колхоза продал свою лошадь, несмотря на то, что они были обобществлены. **Сам секретарь ячейки Саруханов, вступая в колхоз лишь под давлением, распродал своих быков.**

У одних членов колхоза при вступлении были обобществлены тутовники, у других виноградники, некоторые же не обобществили ни виноградников, ни тутовников. На этой почве происходят постоянные недоразумения. Обобществленные тутовники в этом году дали свыше 2.000 пудов спирта. Сейчас за ними нужен уход, сады нужно перекопать, требуется поливка, но ничего этого не делается.

**Урожай картофеля на 25 % сгнил. Счетоводство и учет труда в колхозе поставлены настолько безобразно, что у колхозников создаются ненормальные взаимоотношения.** При распределении доходов на каждое хозяйство пришлось по 8-9 руб.

Бедняцкая группа в колхозе организована, но никакой работы с ней партячейка не ведет. **В результате всего этого члены колхоза недовольны к один за другим подают заявления о выходе.** Из 70 хозяйств сейчас осталось не более 35. **Выходящим из колхоза не дают их доли прошлогоднего урожая.**

### ПЕЧАЛЬНЫЙ ПРИМЕР КОЛХОЗОВ СЕЛ. ПАРАГИ

Крестьяне сел. Парага Нах. ССР организовали три колхоза. Ныне из 125 вступивших в колхоз хозяйств осталось 87. Всего колхозами было засеяно 71 га, а вообще производственный план не был выполнен.

**Отсев из колхозов продолжается и сейчас,** хотя и не носит массового характера.

**Сбор урожая фактически был сорван.** Колхозники на сбор урожая выходили в разброд. Из 39 колхозников второго колхоза, например, на сбор урожая выходят 16-17 членов.

**Председатель колхоза, член партии Оганес Акопян, окончивший колхозные курсы, забыв об уборке урожая, торопится как бы скорее выехать из Параги.**

Сельхозорудия второго колхоза валяются на полях и никто о них не заботится.

Ни один из колхозов пока не позаботился заготовить корм для рабочего скота на зиму.

**За отсутствием счетовода табели ведутся неаккуратно, наряды нарушаются, оплата труда производится не по разряду.** Ни одного производственного совещания не было. Паевые и вступительные взносы никто и не думал собирать так же, как никто не думал заняться вопросами соцсоревнования.

**Колхозсоюз никакого внимания на эти три колхоза не обращает. В течение трех месяцев в колхозы Параги никто из руководящего состава колхозсоюза не приезжал.**

### НАГОМАРСКИЙ КОЛХОЗ ОТСТАЛ

ОЗУРГЕТИ, 10. (Наш. кор.). Нагомарский колхоз отстал от выполнения производственного плана. По плану намечено было построить кирпичный завод, а работа еще не начата. До первого августа нужно было построить сарай для сушки табака, а к концу сентября сарай наполовину еще не был достроен, отчего пострадал первый сбор табака.

С огородничеством скверно: вместо помидор, баклажан и других овощей в огороде вырос бурьян.

### КОЛХОЗ НАДО ВОССТАНОВИТЬ И УКРЕПИТЬ

ГЯНДЖА, 10. (Наш. кор.). В результате неправильного руководства в колонии Еленендорф распался колхоз.

Председателем сельсовета был некий Бек, бывший торговец, который вместе с местными кулаками всемерно способствовал распаду колхозов. Бека сняли и вместо него избрали председателем сельсовета другого торгаша и спекулянта — Фрика.

Сельсовет во главе с Фриком обложил индивидуальным налогом ряд крестьян, которых никак нельзя признать кулаками. И в то же самое время **освобожденными от индивидуального налога оказались заведомые кулаки и лишенцы, так как они в большой дружбе с Фриком.**

Совершенно недопустимым является то обстоятельство, что **местная партийная организация спокойно смотрит на все эти безобразия и мирится с кулацкой политикой руководителей сельсовета.**

В колхоз входили бедняки и активисты - середняки, которые при поддержке партийцев и при хорошо поставленной культурно - воспитательной работе никогда бы не оставили коллектива и сумели бы противостоять кулацкой агитации, добившись больших производственных успехов. Необходимо принять все меры к тому, чтобы восстановить и укрепить этот колхоз.

КРАСНОБОРСКИЙ РАЙОН. Коммуна «На перевале». Женская бригада за просушкой сена.

15-го октября, в 6 час. веч., Закрайком ВКП(б) созывает

### Краевое партсовещание по вопросам колхозного строительства

**В ПОРЯДКЕ ДНЯ:** 1. Вводное слово т. Ломинадзе об осн. вопросах колх. движения в ЗСФСР; 2. Практические вопросы колх. строительства (т. Авис, содоклад тов. Потеряхина); 3. Работа секций: организационной, производственной и массовой работы.

**ПРИГЛАШАЮТСЯ:** секретари ЦК КП (б) республик, зав. агитмассоотделами ЦК, пред. КХЦ, по 3 предс. райколхозсоюза и по 6 предс. колхозов от каждой республики; по 2 секретаря колх. комячеек и по 2 секретаря сельячеек ЛКСМ—от каждой республики; по одному руководителю МТС и по одному трактористу, по одному районному агроному, по 2 активистки-колхозницы.

Приглашаются исключительно члены и кандидаты партии.

ЦК республик при подборе участников совещания должны обеспечить представительство от наиболее характерных для данной республики колхозов как по форме, так и по культурам.

Краевые работники присутствуют по особому приглашению.

Регистрация в ЗКК ВКП(б).

Секретарь ЗКК ВКП(б). Н. ЧАПЛИН.

## Колхозы Армении распределяют урожай

(ОТ НАШЕГО КОРРЕСПОНДЕНТА)

Колхозники с. Мхарт (Армения) на полевых работах.

Начавшееся повсеместно в Армении распределение колхозами урожая сопровождается кое-где рядом грубейших ошибок и искажений директив партии и правительства. «Почин» принадлежит самому Колхозцентру Армении, еще до начала распределения урожая разославшему местам следующую инструкцию:

«Основываясь на опыте прошлых лет, Колхозцентр ССРА дает местам максимальные нормы распределения урожая...».

Далее следовали сами нормы: зерна—детям до 4 лет — половину центнера, от 4 до 12 лет—полтора центнера, взрослым трудоспособным — два с половиной центн. и т. д.; аналогичные нормы были указаны и по картофелю. Правда, в «инструкции» была оговорка, что нормы эти «могут в соответствии с особенностями и возможностями колхоза подвергаться изменениям», но места, восприняв нормы, как догму, стали строго придерживаться буквы «инструкции».

Результаты вскоре же сказались. Во многих колхозах инструкция породила потребительские настроения, и колхозники, разделив хлеба, очутились перед фактом невозможности полного удовлетворения других потребностей, так как «нормы» скушали почти весь урожай.

Инструкция эта вскоре была отменена, но новую долго не присылали и, лишенные указаний сверху, колхозы продолжали искажать качественно - трудовые принципы распределения.

**«НА ЛОДЫРЕЙ РАБОТАЕТЕ»**

Этой кулацкой провокацией было наводнено большинство районов Армении. Кулак делал ставку на ошибки в распределении урожая:

— Как ишаки весь год работали, а на кого? — На лодырей, на лентяев! — нашептывали дашнаки и подкулачники середняку, с болезненной настороженностью ожидавшему дележа урожая. И в ряде районов, необеспеченных твердым руководством, кулак не только не просчитался, но, как это, например, имело место в Апаранском районе, нашел себе в лице районного руководства прямого союзника: апаранский райком (быв. Ленинаканского округа) дал местам «четкую» директиву:

«Урожай распределять по едокам».

«Директива» эта вызвала взрыв возмущения не только в середняцкой части колхозов, но и среди наиболее активных, прилежно работавших бедняков, так как «едокая» система, поставив их в равное экономическое положение с отлынивавшими от работы «едоками» колхоза, больно ударила по их бюджету, совершенно не оправдав затраченного ими в течение года трудового пот'ема. В Иджеванском районе колхозники - середняки, резко выступая на собрании против «едокой» системы, поставили перед правлением колхоза вопрос ребром: или распределять по совести, по труду, или все мы выйдем из колхоза.

Подобные искажения имели место и в Аджихалильском, Алапарском и ряде др. районов. Где было не поздно, ошибки эти удалось исправить, но в отдельных колхозах урожай так и остался распределенным по едокам.

**...А ЧАСТНИКУ НЕ СДАДИМ НИ ОДНОГО ПУДА**

Так заканчивается резолюция общего собрания колхоза в сел. Регаплу, Ведибасарского района. Резолюцию эту стоит привести полностью:

**«Считая своим долгом оказать помощь рабочим, снабжающим нас тракторами и машинами, колхоз сел. Регаплу единогласно постановляет—выделить пролетарскому государству 600 пудов хлеба, а частнику ни один из наших членов не сдает ни одного пуда».**

Резолюция эта заслуживает внимания по двум соображениям: во-первых, Регаплукский колхоз — хлопководческий и совершенно освобожден от хлебозаготовок, а во-вторых — Ведибасарский район, в котором находится этот колхоз, взят в период «сплошной» первенство по количеству допущенных в нем «левых» ошибок. Резолюция эта красноречиво говорит о том здоровом переломе, который, в результате правильной политики партии, произошел в настроениях основной массы колхозников.

Примеров подобной высокой сознательности колхозников можно привести много. Колхозы, как правило, первые и полностью выполняют при распределении урожая хлебозаготовительные планы, а во многих случаях (Ахтинский, Басаргечарский, Апаранский районы) значительно превышают их, сдавая государству хлеб сверх установленных правительством процентов валового урожая.

Говоря о передовых колхозах, нельзя не отметить того безобразного бюрократического отношения, с которым к ним подходят кооперативные и снабжающие органы: ряд колхозов (Ведибасарские, Зангезурские), как не зерновые, не был включен в план хлебозаготовок и не обеспечен соответствующими промтоварами. Несмотря на это, колхозы все же добровольно включались в хлебозаготовки, а Айкоп, вместо поощрения таких колхозов, не только не позаботился о переброске в эти районы товаров, но занялся... уговариванием колхозников: «Вы, как сознательные, опора власти, должны подождать и дать нам возможность сначала удовлетворить единоличников». Это прямое нарушение правительственных директив о расчете с колхозами вызывает справедливое недовольство колхозников.

Отмечая передовые колхозы, нельзя умолчать об отстающих (Дюсхяндский, В.-Баязетский, Котайский), в которых еще сильны тенденции личного обогащения. **Здесь правления колхозов, распределяя урожай, стараются искусственно повысить потребительскую норму, с тем, чтобы товарный излишек целиком осел в колхозе.** Иные из таких колхозов, — особенно отмечается это в плодоовощных районах, — направили свои излишки не по социалистическому, а по частно-капиталистическому руслу, снаряжая целые обозы арбузов, дынь и др. фруктов на базары. Массовая раз'яснительная работа в таких колхозах поставлена слабо.

**КОГДА Я БЫЛ ЕДИНОЛИЧНИКОМ...**

В районах, где распределение урожая проходит без особых отклонений от партийных директив, выгоды коллективного хозяйства настолько очевидны, что после распределения урожая сразу же начинается прилив в колхозы. По предварительным данным Колхозцентра ССРА, **средний доход хозяйства в 3 души составляет в колхозе, за вычетом с.-х. налога, содержания скота и др. расходов, 600-700 руб., тогда как средний годовой бюджет аналогичного единоличного хозяйства не превышает** (по данным Арм. ЦСУ) **400 руб.**

Наиболее правильно показ реальных достижений колхозов организован в Аштаракском районе. Здесь **все распределение урожая, начиная от коллективного разбора инструкции и кончая оглашением на сельском сходе доли причитающегося каждому колхознику урожая, производится на виду у всей массы единоличников.** Обычно, на таких сходах, после итогового доклада правления колхоза, выступают с содокладами рядовые колхозники и, если к тому же это окажется середняк, то эффект от таких выступлений получается разительный.

— Раньше, когда я был единоличником, — начинает колхозник,—я на свои пять душ собирал пшеницы столько-то, ячменя столько... Теперь же, в колхозе... И за каких-нибудь 5-7 минут язык сухих цифр содокладчика порывает навсегда последнюю нить, связывавшую «завтрашнего колхозника» с его единоличным хозяйством. В сел Бюраган, Аштаракского района, [illegible] ная в колхозе было 12 хозяйств, после распределения стало 30, в сел. Кзл-Тамур было 17, стало—27; четыре селения в этом районе подали заявления об организации у них новых колхозов, один из них уже оформлен. Аналогичные заявления об организации колхозов поступают и в М.-Геокчинским, Котайском и ряде др. районов. **60 проц. вступающих—середняки.**

Всего таких заявлений по Армении поступило сотни, другие сотни написаны, но единоличники их «выдерживают», ожидая окончательных результатов распределения урожая и, нет никакого сомнения, в районах, где партийное и советское руководство окажет колхозам при распределении урожая достаточную помощь,—там заявления эти все будут поданы.

ЕГ. К—ИН.

## Колхозное движение идет самотеком

САЛЬЯНЫ, 10. (ЗТА). Тяга крестьянства в колхозы с каждым днем определяется все резче. Новых колхозов за последние 10 дней создано уже два—в с. Кучи из 30 дворов и в с. Дорейляр из 22 хозяйств. Кроме того, имеется несколько заявлений с просьбой об организации коллективов в селениях, до сего времени колхозов не имевших, и свыше сотни заявлений желающих вступить в члены уже существующих колхозов.

К сожалению, **рост колхозов проходит стихийно, никем не возглавленный, не руководимый и не регулируемый. Совершенно иные размеры приняла бы тяга в колхозы, если бы была проведена отчетная кампания колхозов среди единоличников.** Но отсутствие счетных работников в коллективах, неопытность их там, где они имеются (в большинстве молодняк, только что с курсов, не имеющий навыков), провести эту кампанию без помощи извне не позволяют.

**Помощи же колхозам никто не оказывает.** Даже сельхозбанк не хочет израсходовать ни одного рубля на изем, хотя бы на время, счетоводов для сведения колхозных балансов. Со стороны профессиональных, комсомольских и других общественных организаций также нет желания заняться вопросом роста колхозов, поднять активность масс и вовлечь движение в правильное организационное русло. Даже сельские ячейки не принимают участия в работе по вовлечению в колхозы. **Сам же колхозсоюз, имеющий двух инструкторов на 75 селений района и на 43 колхоза с 1.316 хозяйствами (из 5.200 имеющихся в районе), с такими ограниченными возможностями не в силах справиться с этой работой.**

### ТЯГА В КОЛХОЗЫ

БАРДА, 10. (ЗТА). В Бардинском и Тертерском районах в связи с проведением осенней сельскохозяйственной кампании наблюдается большое движение среди крестьян единоличников в пользу коллективизации. **В Бардинском районе в колхозах им. газеты «Вышка», «Социализм», «Кремзы Аскер» в каждом подано от 25 до 35 заявлений о принятии в колхоз.** 20 проц. желающих вступить в колхозы—середняки.

В этом же районе в текущую осень **организовано 6 новых колхозов** с селах Камарли, Караманлы, Малбинаси, Алпаут, Хапахалы и Кесалар. Колхозы эти пока не приняли устава. Но все они в осеннюю кампанию сеют обобществленными семенами на обобществленной земле.

**В Тертерском районе в колхоз села Дамирляр подано 22 заявления, а в колхоз с. Махрузлы 15, главным образом, от батраков и бедняков.** Недавно в районе организован новый колхоз им. «28 апреля». Председателем этого колхоза избран организатор его батрак Мамуд Фридунов.

### Развалили кустколхоз

ГЯНДЖА, 10. (Наш. кор.). В кустколхозе в с. Чайкенд, Зурнабадского района, работа совсем разваливается. Там валяются без призора 3 трактора, у которых недостает частей, а четвертый трактор было пропал без вести и лишь на-днях отыскали его где-то в другом месте. **Из-за слабого, безответственного руководства председателя была сорвана осенняя посевная кампания. С 1-го октября кустколхоз развалился. Таков результат заброшенности кустколхозсоюза, отсутствия внимания к нему со стороны местных организаций.**

# Убрать бюрократические препоны с дороги встречного

## Встречный промфинплан---рычаг мобилизации внутренних ресурсов

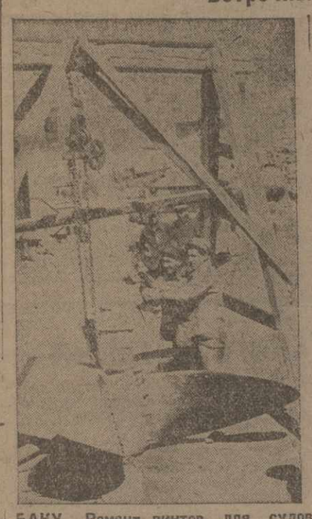

БАКУ. Ремонт винтов для судов Каспара на завода Бакисмнуна. Комсомольцы-ударники за работой.

### Оппортунистические поправки к встречному

БАКУ, 10. (ЗТА). Бригада специалистов, организованная Азбюро ИТС союза горняков, при проверке промфинплана, составленного Азнефтью на особый квартал, пришла к выводу, что Азнефть снизила ряд показателей, которые были предусмотрены на тот же отрезок времени планом на 1930-31 год. Так как добыча снижена на квартал на 101.000 тонн, скорость проходки бурения установлена в 35 метров против прежних 144 на станок — месяц, общий метраж этого квартала снижен на 21 тысячу метров. Эти выводы показывают, что, вопреки всем заверениям союза горняков, а также Азнефти, план составлялся без участия рабочих, при чем не учтены те производственные возможности, которые выявились при организации встречного промфинплана.

### Каждую каплю бензина на учет

**БАКУ, 10. (ЗТА). Специальное обследование потери бензина в пути следования нефти от промыслов до заводов показало, что потери бензина настолько громадны, что необходимо во всю широту поставить вопрос о немедленной борьбе с ними.**

**В Сураханах, где 75 проц. добываемой нефти подается в открытые промысловые амбары, потери бензина составляют 33 проц. Разговоры об этих потерях ведутся очень давно. Они известны и Союзнефти, однако, до сих пор никаких достаточно решительных мер не принимается.**

### Контрольные цифры ударного квартала

БАКУ, 10. (ЗТА). Утвержденными контрольными цифрами на октябрь—декабрь выпуск валовой продукции предприятий ВСНХ АССР выразится в 9.504.200 рублей. Азшвейпром дает продукции на 10.235.600 рублей, Азкожа — на 2.280.000 рублей, Азшелк —на 3.382.800 рублей, Азпромтрест—на 717.600 руб., Азхим—на 783.000 руб., Азцемтрест—на 605.200 руб., Азполиграф — на 635.300 руб., Азмедпром — на 590.800 руб., Аздрев—на 273.800 руб.

Рост продукции по отношению к истекшему году выражается в 62,2 проц. Рабсила вырастает за этот квартал на 37,3 проц. Рост производительности труда, по сравнению с 1929-30 годом, намечен на 8,6 проц.

### План работы Азнефти на октябрь—декабрь

Азнефтью разработан производственный план на октябрь—декабрь 1930 года.

Ленинская группа промыслов должна дать за 3 месяца 932.978 тонны, Сураханы—878.834 тонны, Кара-Чухур 13.983 тонны, Биби-Эйбат, Старая площадь и Бухра—830.000 тонн, остров Артема—52.658 тонн, Пута—24.201, Бинагады—104.565 тонн и Шубаны—12.109 т.

Всего за 3 месяца все промысла Азнефти должны добыть 2.849.323 т., т. е. на 119.000 тонн больше предыдущего квартала.

Пробурить за этот период нужно 145.357 метров. Переработка нефти на бакинских и батумских заводах достигнет 2.558.000 тонн (2.298.000 т. в Баку и 260.000 тонн в Батуме), будет крекировано мазута для бензина 138.000 тонн. Капитальные затраты на октябрь — декабрь определены в 51.500.000 руб. Половина этой суммы вкладывается в бурение, 10.800.000 р., в строительство нефтеперегонных заводов, 4.200.000 руб. — в добычу, 2.500.000 руб—в жилстроительство и т. д.

### Капитальные вложения в промышленность АССР

БАКУ, 8. (ЗТА). ВСНХ СССР утвердил контрольные цифры капиталовложений в промышленные предприятия ВСНХ Азербайджана на особый квартал октябрь—декабрь 1930 г.

Предприятия треста Азшвейпром получают на капитальное строительство 225.000 руб., из них 195.000 руб. на строительство новой швейной фабрики и 30.000 руб. на дооборудование существующей.

По тресту Азцемент отпущено на капитальное строительство 1.718.000 руб. Из них на строительство кишлинского цементного завода будет израсходовано 1.453.000 руб.

Тресту Аздрев на капитальное строительство отпущено 190.000 руб. из которых на строительство новой мебельной фабрики будет израсходовано 140.000 рублей, на дооборудование существующей фабрики—20.000 руб. и на древозаготовки 30.000 руб.

Азстрою отпускается на особый квартал по капитальному строительству 500.000 руб. на механизацию каменных карьеров, 150.000 р. на строительство кирпичных заводов, 110.000 руб. на алебастровое и известковое производство, 120.000 руб., на исследовательские работы по каменным разработкам и 100.000 руб. на жилищное строительство.

Трест Азшелк израсходует в октябре—декабре на капитальное строительство 480.000 руб. Из них: на строительство Нухинской фабрики 122.000 руб., на дооборудование существующих фабрик 68.000 руб. и на развитие шелковичных плантаций 300.000 руб.

По остальным трестам капитальное строительство намечено в следующем размере: Азхим—69.000 руб., Азкожа—48.000 руб., Азполиграф—95.000 руб. и по заводу Азгосметпром — 95.000 руб.

Всего по всем предприятиям, подведомственным ВСНХ АССР, на капитальное строительство в особом квартале (октябрь—декабрь) будет израсходовано 3.795.000 руб.

### Из ремонта в ремонт

**Выпущенные паровозо-ремонтным заводом им. Сталина после капитального ремонта паровозы №№ 691 и 4850 и из среднего ремонта — паровозы №№ 748 и 4337 снова возвращены на завод для ремонта.**

**На паровозах обнаружен ряд существенных недоделок. Паровозы проработали всего две недели.**

### Драться за каждую цистерну

#### ЗАДОЛЖЕННОСТЬ СЕВЕРНЫХ ДОРОГ УВЕЛИЧИВАЕТСЯ

**За последнее время дороги севера систематически не возвращают цистерн, переброшенных в глубинные пункты РСФСР с нефтепродуктами, в связи с чем плану погрузки нефтепродуктов угрожает срыв. Положение с цистернами на дорогах не улучшается. За 9 октября задолженность дорог севера увеличилась еще более. Сдано с нефтепродуктами 27 цистерн, обратно получено 11 цистерн. Вся задолженность, по уточненным данным, составляет 2.116 цистерн. Вопрос погашения задолженности теперь, особенно с новой, увеличенной на 100 с лишним цистерн, заявкой Азнефти, приобретает исключительное значение и в самом близком будущем может повести к весьма тяжелым последствиям.**

**Одними мерами Зак. жел. дорог и даже НКПС вопрос этот едва ли удастся разрешить в благоприятном смысле.**

**Необходимо теперь же командировать бригаду на дороги, на которых застряли цистерны Зак. жел. дор., для выяснения положения и принятия самых срочных мер для погашения задолженности.**

**Кроме того, на наших заводах необходимо усилить ремонт цистерн, которые должны ремонтироваться преимущественно перед другими видами подвижного состава. Для смягчения недостатка цистерн необходимо сейчас же снова поднять вопрос о прибыльке пружин для оборудования 40 с лишним цистерн, которые почти с год стоят на рельсах и не могут быть пущены в эксплоатацию.**

ТИФЛИС. Мачтострой. Клепка котла.

# Германская и французская компартии совместно борются против плана Юнга

## Количество безработных в Германии превысило 3 миллиона

### НОВЫЕ ТЯГОТЫ ДЛЯ ТРУДЯЩИХСЯ

**ОБРАЩЕНИЕ К РАБОЧЕМУ КЛАССУ ГЕРМАНИИ И ФРАНЦИИ**

БЕРЛИН, 9. (ЗТА). Об'единенное совещание представителей комфракции французского парламента и членов комфракции германского рейхстага выпустило обращение к рабочему классу Германии и Франции, в котором указывает, что комфракции парламента и рейхстага будут совместно бороться против плана Юнга.

В обращении разоблачается политика германских социал - демократов, помогающих германской буржуазии выкачивать из карманов трудящихся репарационные платежи по плану Юнга, а также французских социалистов, настаивающих на юнговских контрибуциях.

«Только пролетарская революция,—говорится в обращении, — только компартии Германии и Франции аннулируют план Юнга и Версальский договор».

**НОВОЕ БРЕМЯ НА ПЛЕЧИ ТРУДЯЩИХСЯ**

БЕРЛИН, 9. (ЗТА). Правление Рейхсбанка повысило ставку учетного процента с четырех до пяти процентов. Причиной этого является стремление банка принять меры против усиливающейся утечки германского капитала заграницу, вследствие чего появилась угроза стабильности германской валюты.

(Повышение учетного процента повлечет за собой новое вздорожание жизни и усилит наступление предпринимателей на зарплату. Таким образом, капиталисты постараются переложить это бремя целиком на плечи трудящихся.—Ред.).

БЕРЛИН, 9. (ЗТА). Повышение Рейхсбанком учетной ставки с 4 до 5 проц., а также ставки процентов по ломбардным ссудам с 5 до 6 вызвало сильное беспокойство на бирже. Курсы акций упали в среднем на 6, а некоторые даже на 15 проц. Тревожное настроение на бирже усугубляется еще распространяемыми в парламентских кругах слухами, уже опровергнутыми правительством. По этим слухам, правительство обязалось отказаться на 3 года от требования моратория платежей по плану Юнга, если Германии будет предоставлен кредит в 500 мил. марок (получение этого займа предусмотрено финансовой программой Брюнинга).

**3.100.000 БЕЗРАБОТНЫХ**

БЕРЛИН, 9. (ЗТА). Число зарегистрированных безработных в Германии достигло 3.100.000 чел.

**НАСТУПЛЕНИЕ НА ЗАРПЛАТУ**

БЕРЛИН, 9. (ЗТА). Решение третейского суда по конфликту между рабочими и предпринимателями в берлинской металлопромышленности отложено, несомненно, с целью сломать сопротивление металлистов и добиться снижения их зарплаты на 15 проц.

**ОЧЕРЕДНОЙ МАНЕВР НАЦИОНАЛ-ФАШИСТОВ**

БЕРЛИН, 9. (ЗТА). Национал-социалисты приняли решение внести в рейхстаг вотум недоверия правительству Брюнинга. Вотум недоверия направлен против поддержки правительства социал - демократами и против сохранения коалиции с социал-демократами в прусском правительстве.

# Английские войска захватили афганскую территорию

**ЛОНДОН, 8. (ЗТА). «Дейли Индия» сообщает, что в районе Куррама (северо - западная пограничная провинция) возник пограничный конфликт. Англо - индийские войска заняли горные позиции на территории, которую афганские власти считают своей. Англичане отказались удовлетворить требование местных властей об очищении района, указывая, что занятая территория принадлежит Англии.**

**НОВАЯ КАРАТЕЛЬНАЯ ЭКСПЕДИЦИЯ ПРОТИВ АФРИДИЕВ.**

ЛОНДОН, 9. (ЗТА). Из Дели (Индия) сообщают, что представители афридиев, подкупленные англичанами и давшие согласие на участие в совещании, созываемом англо - индийским правительством, вынуждены были вернуться с дороги в Пешавар, так как были задержаны патрулями афридиев.

Агентство Рейтер сообщает, что англо - индийское правительство решило послать карательную экспедицию против афридиев. Экспедицию будет возглавлять генерал Роберт Нассельс.

**РЕВОЛЮЦИОННЫЕ ДЕМОНСТРАЦИИ В ИНДИИ.**

ЛОНДОН, 9. (ЗТА). По сообщению из Индии, в Лагоре и Бомбее состоялись демонстрации протеста против смертных приговоров, вынесенных трем революционерам на процессе в Лагоре. **В Лагоре по улицам демонстрировали тысячи студентов, выкрикивающих революционные лозунги. Между полицией и студентами произошло несколько столкновений, среди студентов много раненых.**

В Бомбее движение протеста против смертных приговоров, вынесенных в Лагоре, вылилось в форму хартала (день траура), фабрики, рынки, магазины и школы были закрыты.

ЛОНДОН, 9. (ЗТА). По сообщению из Бомбея, в Дакка (Бенгальская провинция) толпа молодежи убила молодого индуса - провокатора, связанного с полицией.

# Мукденские армии укрепляются в Северном Китае

БЕЙПИН, 9. (ЗТА). По сообщениям китайских источников, Мукден в скором времени переносит в Северный Китай часть своих воздушных сил. Кроме того, 4-я мукденская армия займет Суйюань и Чахар, а 3-я армия будет переброшена для подкрепления мукденских частей, расквартированных на Бейпин-Ханькоуской или Тяньцзин - Пукоуской железных дорогах.

**СОГЛАШЕНИЕ МЕЖДУ ФЫН ЮЙ-СЯНОМ И МУКДЕНОМ НЕ СОСТОЯЛОСЬ**

ТОКИО, 9. (ЗТА). Как сообщают из Харбина, гоминьцзюнь (армия Фын Юй-сяна), которые вели переговоры о соглашении между Фын Юй-сяном и мукденским правительством, выехали из Мукдена, не добившись положительных результатов.

ТОКИО, 9. (ЗТА). Как сообщают из Харбина, гоминьцзюнь (армия Фын Юй-сяна) эвакуировал Чженчжоу — крупный центр провинции Хэнань. Армия Фын Юй-сяна отходит к северу от Чженчжоу вдоль Бейпин-Ханькоуской дороги. Командование гоминьцзюня ведет переговоры с Ен Си-шаном о выделении на юге провинции Шаньси 10 районов для расквартирования своих войск.

**ВТОРЖЕНИЕ ЯПОНИИ НА ТЕРРИТОРИЮ В МАНЬЧЖУРИИ**

ШАНХАЙ, 9. (ЗТА). Как сообщают из Харбина, в Линьцзяне — крупный город в округе Цзяньдао в Гиринской провинции—6 октября произошло **крупное столкновение между японскими полицейскими, охраняющими японское консульство, и китайской полицией. Двое убито, несколько человек ранено.** Японское консульство в Линьцзяне обратилось в Сеул (Корея) с просьбой прислать подкрепление. Из Сеула в Линьцзян отправлен отряд из 130 японских полицейских.

Сообщение об этом вызвало в китайских кругах большое возбуждение. Отправка отряда рассматривается, как **вторжение Японии на территорию Маньчжурии.**

**РОСТ КОММУНИСТИЧЕСКОГО ДВИЖЕНИЯ В ГИРИНЕ**

ТОКИО, 9. (ЗТА). Как сообщают из Харбина, **Гирин об'явлен на положении усиленной охраны.** Эта мера мотивируется **ростом коммунистического движения, для борьбы с которым учрежден специальный комитет** в составе комиссара обороны и представителей полиции.

**ДЕСЯТКИ ТЫСЯЧ РАБОЧИХ ВЫБРОШЕНЫ НА УЛИЦУ**

ШАНХАЙ, 9. (ЗТА). Жестокий кризис, поразивший китайскую шелковую промышленность, расширяется. Из 106 шанхайских шелкопрядилен закрыто 97. Более 65.000 рабочих и работниц уволены. В Уси (центр шелковой промышленности, к западу от Шанхая) закрылось 48 шелкопрядилен. 18.000 рабочих остаются без работы. Остальные шелкопрядильные предприятия в Уси накануне закрытия.

**ГЕРМАНСКИЙ КАПИТАЛ В МАНЬЧЖУРИИ**

ТОКИО, 9. (ЗТА). По сообщению газеты «Асахи Дайрена», переговоры между мукденским правительством и германскими банкирами развиваются успешно. Германские банкиры согласились выпустить заем на сумму 50 мил. иен (одна иена—95 коп.) на постройку железных дорог в Маньчжурии.

# Заявление Тевфик Рушди-бея

СТАМБУЛ, 9. (ЗТА). Вернувшийся в Турцию Тевфик Рушди-бей в интервью с представителями печати заявил:

«Я искренно тронут проявлениями дружбы и симпатии, оказанными мне советским правительством. Наши переговоры проходили в атмосфере взаимной дружбы. Во время поездки я наглядно убедился в огромном прогрессе и, в частности, в развитии промышленности в СССР. Переговоры между СССР и Турцией о заключении торгового договора продолжаются, но основные вопросы уже разрешены».

**ЕЩЕ ОДНА ТУРЕЦКАЯ ПАРТИЯ**

СТАМБУЛ, 8. (ЗТА). Адрианопольская газета «Хюр Газете» подтверждает сообщение об образовании в Адрианополе новой партии под названием **«республиканская сельско-хозяйственная партия».**

**ПРЕСЛЕДОВАНИЕ ОППОЗИЦИОННЫХ ГАЗЕТ**

СТАМБУЛ, 9. (ЗТА). Освобожден из тюрьмы на поруки ответственный редактор оппозиционной газеты «Сон Поста» Селим Рагиб-бей, процесс которого начнется на-днях. Продолжаются допросы арестованных в Смирне представителей смирнской оппозиционной печати и главного редактора газеты «Хазмет» Саин-эль-Бесимбея, ответственного редактора той же газеты Бедри-бея, главного редактора газеты «Ени Асыр» Рашад Ариф-бея и ответственного редактора той же газеты Абедин-бея.

# Кровавое хозяйничание в Северной Африке

ЛОНДОН, 9. (ЗТА). По сообщению корреспондента «Таймс» из Рима, 30 тысяч арабов вместе с 600 тысячами скота переселены из внутренних районов Северной Африки к морскому побережью, где они будут находиться под наблюдением итальянских властей.

**Итальянские войска сражались с племенами, отказавшимися от переселения, и повстанцами под предводительством Омара Эль Муктара. В горном районе Джебел итальянские войска пустили в ход танки и аэропланы - бомбометы.**

# Землетрясение в Тегеране

ТЕГЕРАН, 8. (ЗТА). В ночь на 8-е октября в Тегеране и окрестностях произошло землетрясение — третье за последние три недели. Предполагают, что причиной этих землетрясений является возобновление деятельности вулкана Демовенд к северо-востоку от Тегерана.

# Красавые столкновения с забастовщиками

ПАРИЖ, 9. (ЗТА). Агентство Гаваса сообщает: «По сведениям, полученным из Энде, на испанской границе в Малаге (крупн. торг. центр в Южной Испании, на Средиземном море) бастующие рабочие забрасывали камнями трамваи, заставляя вагоновожатых отправлять вагоны в парк. Отдан приказ об аресте членов забастовочного комитета. **Между бастующими рабочими и железнодорожными служащими и штрейкбрехерами произошло столкновение, вызвавшее вмешательство жандармерии. Двое рабочих были ранены. При столкновении между полицией и бастующими рабочими с обеих сторон произведены выстрелы, в результате один убитый.**

# Английские лейбористы в тупике

**ЛЕЙБОРИСТСКАЯ ПАРТИЯ ПРИЗЫВАЕТ «К ТЕРПЕНИЮ»**

ЛОНДОН, 9. (ЗТА). На с'езде лейбористской партии главный аргумент, которым оперируют лейбористские лидеры, это — «трудность для правительства меньшинства добиться абсолютного большинства в парламенте».

Лейбористская партия зашла в тупик. Вождь партии, не указывая выхода из создавшегося положения, ограничиваются тем, что призывают «к терпению». Этому способствовали лидеры «независимой рабочей партии», испугавшиеся роста недовольства среди рядовых делегатов. Резолюция независимцев по вопросу об Индии была снята Куком по тем соображениям, что эта резолюция «может повредить конференции круглого стола». Незначительное большинство, которым была провалена резолюция, поддерживающая меморандум Мосли по вопросу о борьбе с безработицей побудило президиум не допустить голосования резолюции, выражающей осуждение политики правительства в индийском вопросе.

**БЕЗРАБОТИЦА РАСТЕТ.**

ЛОНДОН, 9. (ЗТА). По официальным данным число зарегистрированных безработных в Англии 29 сентября составляло 2.162.000 человек, на 52.000 больше, чем неделю тому назад.

# Платформа рабоче-крестьянского блока

ВАРШАВА, 9. (ЗТА). Избирательный комитет блока рабоче - крестьянского единства опубликовал свою политическую платформу. Первая часть платформы посвящена характеристике фашистского и социал - фашистского лагеря и их совместным усилиям спасти гибнущий капитализм за счет трудящихся масс. Вторая часть платформы обращена к рабочим и крестьянам, идущим еще за «центро - левыми» партиями. Третья часть платформы посвящена вопросам **защиты СССР** и программе, которую должно проводить рабоче - крестьянское правительство в Польше.

# Борьба болгарских табачников

ВЕНА, 9. (ЗТА). За последнее время в ряде табачных центров Болгарии—в Пловдиве, Хаскове, Хермали и др., состоялись созванные независимым революционным профсоюзом табачников конференции рабочих - табачников. Конференции обсуждали вопрос об **об'явлении всеобщей забастовки табачников против капиталистической массовой безработицы. Принято решение немедленно начать подготовку ко всеобщей забастовке.**

**ХЛЕБОЗАГОТОВКИ**

# ГОДОВОЙ ПЛАН ВЫПОЛНЕН ВСЕГО НА 54,8%

## Ни по одной республике еще не взяты боевые темпы в заготовках

### КАК ИДУТ ХЛЕБОЗАГОТОВКИ

**Данные Закнаркомторга на 5 октября (в центнерах).**

| РЕСПУБЛИКИ | Годовой план | План на октябрь | Загот. за 1—5 окт. | Сначала кампании | % выпол. мес. плана | % выпол. год. плана |
|---|---|---|---|---|---|---|
| АССР | 630.714 | 302.764 | 15.680 | 343.630 | 5,2 | 54,5 |
| ССРА | 145.648 | 84.055 | 5.643 | 67.235 | 6,7 | 46,2 |
| ССРГ | 260.440 | 110.086,7 | 6.631. | 156.984,3 | 6,0 | 60,3 |
| ЗСФСР | 1.036.802 | 496.905,7 | 27.954 | 567.850,3 | 5,6 | 54,8 |

В сводку включены сведения и по сбору семссуды. За первую пятидневку октября заготовлено семссуды: в Азербайджане 120 цент., в Армении — 727 ц., в Грузии — 306 ц.

Годовой план хлебозаготовок, как видно из сводки, выполнен на пятое октября только на 54,8 проц. Это показывает, что за последние пятидневки темп заготовок резко снизился. Ставка на самотек, демобилизационное настроение части работников, посланных на хлебозаготовки, неповоротливость хлебозаготовителей привели к тому, что за первую пятидневку октября мы выполнили только 5,6 проц. плана. Особенно отстает Армения, где до сих пор не выполнено даже половины годового задания. Не лучше обстоит дело в Азербайджане, где план покрыт только на 54,5 проц., и в Грузии, где выполнено только 60,3 проц. плана (без семссуды, как сообщалось вчера, план выполнен на 74 проц.).

## Ленинакан отстает

Ленинаканский (Дюсхиндский) район годовой план заготовок выполнил, как уже сообщалось, на 47,3 проц. и сентябрьский—на 64,4 проц. Невыполнение плана об'ясняется тем, что подготовительные работы к хлебозаготовительной кампании были проведены с преступным опозданием и темпы, взятые в этой работе, крайне слабы. Это обстоятельство является одной из главных причин слабого развертывания хлебозаготовок. Вследствие недостаточного внимания к выявлению кулацких излишков и близорукости районных организаций, недообложивших кулака по линии сельхоз. налога, кулак из хлебозаготовок почти выпал. В процессе кампании заготовителям нередко удается выявить скрытый кулаками хлеб. В сел. Молла Муса у кулака из ямы выкопали 28 пудов зерна, в сел. М. Караклис у кулака, утверждавшего, что у него нет хлеба, обнаружено 600 пуд. нового самана. Это указывает, что он производил обмолот хлеба, который и скрыл. В сел. Казанчи у кулака обнаружено 100 пудов спрятанного хлеба и т. д. Сельсоветы не принимают решительных мер к выявлению запрятанного кулаками зерна. Приведенные факты бесспорно показывают, что значительная часть кулацкого хлеба осталась своевременно не выявленной и ускользнула на частный рынок.

Во многих селах Дюсхиндского района обложение с.-х. налогом проведено неправильно. Кулаки недообложены, а бедняцкие хозяйства переложены. Ошибки, допущенные при обложении с.-х. налогом, должны быть срочно исправлены и виновные привлечены к уголовной ответственности.

Наряду с этим, нельзя не отметить наличие нездоровых тенденций в некоторых колхозах, скрывающих товарные излишки и увеличивающих нормы душевого потребления. Такому положению должен быть положен конец. Надо серьезно взяться за усиление агитраз'яснительной кампании по сдаче колхозами всех товарных излишков государству. В то же время необходимо внимательнее относиться к посевным и потребительским нуждам колхозов, не допуская перегибов в смысле из'ятия излишков сверх меры, что имело место в некоторых колхозах, ныне нуждающихся в хлебе.

Слабо вовлечен в работу по хлебозаготовкам батрацко-бедняцкий актив. До последнего времени сдача шла самотеком. Районные организации еще не приняли решительных мер к усилению общественного воздействия на массу крестьян-передовиков—активистов.

**На ход хлебозаготовок весьма отрицательно влияет явно недостаточное участие в кампании мобилизованных товарищей.** Как правило, прикрепленные посещают села на день, а то и на час, знакомясь с общим положением. Такое «руководство» никому не нужно. Необходимо срочно пересмотреть состав мобилизованных, освободить слабых, не освоившихся с работой, и заменить их подготовленными товарищами, возложив на них ответственность за выполнение годового плана. Рай-КК—РКИ необходимо установить строжайший контроль за работой прикрепленных и привлекать к ответственности тех из них, которые будут продолжать придерживаться метода гастрольных поездок и манкирования работой.

Р. М.

## Ударная пятидневка

ЭРИВАНЬ, 10. (Наш. кор.). ЦК КП (б) Армении констатирует чрезвычайно слабый ход хлебозаготовок. Годовой план заготовок выполнен всего на 46,2 проц., между тем, как к 1 сентября предполагалось выполнить 70 проц. плана. **Из всех районов сентябрьский план выполнили Амамлинский, Сисианский, Мартунинский, Ахтинский и Караклисский.** Темп заготовок ослаб, в особенности за последнюю пятидневку. Темп заготовок в колхозах чрезвычайно низок. На 1 октября план заготовок хлеба колхозами выполнен всего на 47 проц. До сих пор не налажен сбор семссуды. Совершенно неудовлетворителен сбор контрактационного зерна — по 1 октября выполнено всего 38,6 проц. плана. Во многих районах кулаки не сдали своих хлебных излишков. ЦК констатирует, что не все мобилизованные товарищи уже отправились на места.

**С 10 по 15 октября ЦК КП (б) А об'явил ударную пятидневку по хлебозаготовкам.** Местам предложено принять все меры к усилению темпа заготовок, привлекать к судебной ответственности невыполняющих контрактационные договоры и принять строжайшие меры к взысканию с кулаков хлебных излишков.

## Не повторять прошлогодней ошибки

СТЕПАНАКЕРТ, 10. (Наш кор.). В АОНК началась переброска зерна со всех ссыпных пунктов области на центральные склады, находящиеся в Мардакерте и Степанакерте. Степанакертский склад, находящийся в ведении кооператива «Чаркаш», несмотря на неоднократные требования органов наркомторга, до сих пор не подготовлен к приему зерна и находится в безобразном состоянии. **Склад сырой и ссыпаемое туда зерно несомненно подвергнется порче.** Так случилось в прошлом году, когда 50 проц. ссыпанного в степанакертский склад зерна отсырело и пришло в негодность.

## Усилить сбор гарнцевого отмера

**ПЛАН ПО ЗСФСР ВЫПОЛНЕН ЛИШЬ НА 19,2 ПРОЦ.**

Сбор гарнцевого отмера по ЗСФСР протекает чрезвычайно слабо. Так, **на 20 сентября по ЗСФСР годовой план гарнцевого сбора выполнен всего лишь на 19,2 проц.** По Азербайджану годовой план выполнен на 30,4 проц., по Грузии—на 12,8 проц. и по Армении—на 8,8 проц.

Местные органы все еще недооценивают этой важной кампании. На местах не принимается соответствующих мер воздействия в отношении злостных неплательщиков, которыми большей частью являются владельцы частных мельниц-кулаки (ЗТА).

БАКУ, 10. (Наш кор.). Мы уже сообщали, что гарнцевый сбор по АССР поступает слабо и что ни местные органы власти, ни органы Союзхлеба не уделяют этому вопросу никакого внимания. **В быв. Сальянском округе из 66 мельниц обложено только 39. По быв. Карабахскому округу гарнцевого отмера собрано 5155 центнеров, что составляет 23,5 проц. годового задания.** О гарнцевом сборе забыли настолько основательно, что никто не заботится о том, чтобы вывезти лежащий на кооперативных складах хлеб, поступивший в счет гарнцевого отмера. Так, на складе агдамского кооператива «Имдад» лежат 1.200 центнеров пшеницы, поступившей в счет гарнцевого отмера. Все это количество зерна лежит на складе так долго, что 700 пудов уже испортилось.

## Мобилизовать тару

**МОСКВА, 10. (ЗТА). Союзхлеб и Хлебоцентр предложили местам произвести повторную мобилизацию тары в городе и деревне. При активном содействии общественности необходимо добиться фактической проверки предприятий, складов и магазинов, в которых может находиться тара.**

# Ленинакан отстает

Ленинаканский (Дюсхиндский) район годовой план заготовок выполнил, как уже сообщалось, на 47,3 проц. и сентябрьский—на 64,4 проц. Невыполнение плана об'ясняется тем, что подготовительные работы к хлебозаготовительной кампании были проведены с преступным опозданием и темпы, взятые в этой работе, крайне слабы. Это обстоятельство является одной из главных причин слабого развертывания хлебозаготовок. Вследствие недостаточного внимания к выявлению кулацких излишков и близорукости районных организаций, недообложивших кулака по линии сельхоз. налога, кулак из хлебозаготовок почти выпал. В процессе кампании заготовителям нередко удается выявить скрытый кулаками хлеб. В сел. Молла Муса у кулака из ямы выкопали 28 пудов зерна, в сел. М. Караклис у кулака, утверждавшего, что у него нет хлеба, обнаружено 600 пуд. нового самана. Это указывает, что он производил обмолот хлеба, который и скрыл. В сел. Казанчи у кулака обнаружено 100 пудов спрятанного хлеба и т. д. Сельсоветы не принимают решительных мер к выявлению запрятанного кулаками зерна. Приведенные факты бесспорно показывают, что значительная часть кулацкого хлеба осталась своевременно не выявленной и ускользнула на частный рынок.

Во многих селах Дюсхиндского района обложение с.-х. налогом проведено неправильно. Кулаки недообложены, а бедняцкие хозяйства переложены. Ошибки, допущенные при обложении с.-х. налогом, должны быть срочно исправлены и виновные привлечены к уголовной ответственности.

Наряду с этим, нельзя не отметить наличие нездоровых тенденций в некоторых колхозах, скрывающих товарные излишки и увеличивающих нормы душевого потребления. Такому положению должен быть положен конец. Надо серьезно взяться за усиление агитраз'яснительной кампании по сдаче колхозами всех товарных излишков государству. В то же время необходимо внимательнее относиться к посевным и потребительским нуждам колхозов, не допуская перегибов в смысле из'ятия излишков сверх меры, что имело место в некоторых колхозах, ныне нуждающихся в хлебе.

Слабо вовлечен в работу по хлебозаготовкам батрацко-бедняцкий актив. До последнего времени сдача шла самотеком. Районные организации еще не приняли решительных мер к усилению общественного воздействия на массу крестьян-передовиков—активистов.

**На ход хлебозаготовок весьма отрицательно влияет явно недостаточное участие в кампании мобилизованных товарищей.** Как правило, прикрепленные посещают села на день, а то и на час, знакомясь с общим положением. Такое «руководство» никому не нужно. Необходимо срочно пересмотреть состав мобилизованных, освободить слабых, не освоившихся с работой, и заменить их подготовленными товарищами, возложив на них ответственность за выполнение годового плана. Рай-КК—РКИ необходимо установить строжайший контроль за работой прикрепленных и привлекать к ответственности тех из них, которые будут продолжать придерживаться метода гастрольных поездок и манкирования работой.

Р. М.

# В Гяндже и Карабахе недообложили кулаков

БАКУ, 10. (ЗТА). В Гянджинском и Карабахском районах план хлебозаготовок не был доведен до кулацкого двора. Комиссии содействия хлебозаготовкам числились только на бумаге. В результате по этим двум районам имеется крупное недообложение зажиточных крестьян.

Местные организации вместо помощи хлебозаготовительной кампании занимаются дезорганизацией хлебного рынка. Например, Степанакертский коммунотдел закупил в Агдаме на частном рынке несколько подвод с хлебом. Некто Назарули, будучи членом партии, продал свой хлеб на агдамском рынке и занимался агитацией против сдачи хлеба государству. До сих пор он не исключен из партии. Подобные случаи, к сожалению, не единичны и местные организации смотрят на все это сквозь пальцы.

До настоящего момента на хлебозаготовительных пунктах нет списков кулаков, если не считать списка на 17 человек, присланного в последние дни сентября. Это привело к тому, что все кулацкое зерно принималось на глубинных пунктах и Союзхлеб затратил десятки тысяч рублей на вывоз этого зерна к пристанционным пунктам.

Очень «сердобольным» оказался секретарь Карабахского райкома партии Али Мадатов. Когда член бригады ЦК ВКП (б) Аваков поднял вопрос о том, что нужно заставить кулака возить хлеб на пристанционные пункты, Али Мадатов заявил: «Нельзя ведь заставлять кулака возить хлеб за 50-60 клм. от села».

Необходимо отметить большой промах Азериттифака, не давшего никаких указаний местам, как снабжать бедняков и середняков промтоварами за сданный хлеб. Азериттифак ограничился посылкой таблицы норм отпуска промтоваров сдатчикам хлеба. В результате, крестьянин - бедняк, сдавший хлеб на 3-5 рублей, по наметке Азериттифака получал 100 грамм. сахара, 50 грамм. мыла, ½ метра мануфактуры и пиджачную нат. приблизительно на одну заварку. В то же время кулак, сдавший зерна на 50-60 руб., пользуясь тем, что на пункте нет списка кулаков, получал крупные партии промтоваров.

Ударная бригада батраков-комсомольцев за погрузкой хлеба красного обоза на ст. Сандар.

# УКРЕПЛЕНИЕ РАЙОНОВ И ЗАДАЧИ КОМСОМОЛА

**Директива партии об укреплении районов относится и к комсомолу. Она должна быть выполнена.**

**НА ПЛЕНУМЕ ЗКК ВЛКСМ.**

По докладу тов. Ахунд-заде развернулись оживленные прения. Выступили т. т. Алиев, Джавахишвили, Исмайлов, Раджабов, Санакоев, Барсегян и др.

Выступившие товарищи говорили об отсутствии подготовленных кадров в районах, о слабом партруководстве комсомольскими ячейками...

Особенно много ораторы жаловались на слабое политическое воспитание деревенских комсомольцев и на недостаточную бдительность некоторых деревенских ячеек.

— С подготовкой деревенского актива,—говорит Джавахишвили (Аджаристан),—дело у нас обстоит плохо. Нужно организовать краткосрочные курсы для подготовки и переподготовки деревенских работников комсомола.

— В наших деревенских организациях,—дополняет тов. Исмайлов (Куба),—мы имели случаи, когда отдельные комсомольцы работали на классового врага. Например, в селе Зиан (Куба) комсомольцы и сельсоветчики брали от кулаков взятки. Это заставило нас пересмотреть весь состав комсомольцев, работающих в советских органах деревни.

— Нужно очищать наши ряды от комсомольцев, срастающихся с классовыми врагами, — говорит тов. Раджабов.

Плохо обстоит дело с обслуживанием новых районов, что тормозит укрепление их.

С воспитательной работой среди деревенского комсомола тоже не лучше. Нужно будет заострить внимание на этом вопросе.

Мы имеем колхозы, где еще нет комсомольских ячеек. Наша главная задача организовать комсомольские ячейки во всех колхозах.

Надо раз'яснить всем комсомольцам деревни и бедняцко-середняцкой молодежи значение районирования.

Не подвергается обсуждению руководства районами указывает тов. Санакоев.

Необходимо всю работу центральных комитетов перестроить в сторону улучшения и налаживания живого руководства райкомами.

Колхозно-производственный поход проходит слабо. Ведь главное, чего мы должны ждать от этого похода, это новый прилив бедняцко-середняцких хозяйств в колхозы! Этот прилив у нас идет пока самотеком.

Силосное строительство в Юго-Осетии провалено, но в этом виновны, по мнению тов. Санакоева, не районные организации, а центральные, которые не обеспечили нужными средствами и материалами успешное выполнение планов по силосному строительству.

Нашу слабую работу с батрацкой и бедняцко-середняцкой молодежью использовывает кулак. Нужно решительно перестроить всю работу комсомольских ячеек в деревне.

— Не отвлекаться от хозяйственно-политических задач страны!—начал свою речь тов. Кагграманов (ЗКК ВЛКСМ). — Здесь комсомол должен показать свое настоящее лицо.

— Затем,—говорит т. Кагграманов,—мы наблюдаем факты склок и интриг в отдельных деревенских ячейках. Этим самым они отвлекаются от хозяйственно-политических задач и играют на-руку кулакам, которые, используя всякий наш промах, пролезают в колхоз и вредят.

— Партруководство,—говорит тов. Григорян, — у нас на местах слабое. Нужно и здесь сделать укрепление не на словах, а на деле.

О слабом руководстве говорил и тов. Алиев из Шамхор.

После прений с заключительным словом выступил тов. Ахунд-заде.

# За решительный перелом

## В РАБОТЕ ЖЕНСКИХ ДЕЛЕГАТСКИХ СОБРАНИЙ

**(С ЗАКАВКАЗСКОГО СОВЕЩАНИЯ О ПЕРЕВЫБОРАХ ДЕЛЕГАТСКИХ СОБРАНИЙ).**

9 октября совещание о перевыборах делегатских собраний было посвящено прениям по докладу тов. Ишковой.

В прениях участвовали т.т. Везирова, Арутюнова, Бибинейшвили, Сидорова, Перегубова-Арамова, Ишадзе, Хетумян, Габер-Корн, Азнаурян и Ратин.

Выступившие товарищи заявляли, что на местах нет женских кадров, которые могли бы организовать делегатские собрания и руководить ими. Партийные ячейки плохо руководят женскими секторами, а подчас прямо игнорируют их работу. Советские, профсоюзные и кооперативные организации никакой помощи не оказывают.

В ряде районов делегатские собрания работают старыми методами. Многие работницы не знакомы с принципами перестройки работы среди женщин. Выступавшие приводили много фактов о том, как трудно прививаются делегатские собрания в деревне. Исходя из этого, некоторые товарищи высказывались против перестройки и предлагали подождать, но этим попыткам был дан достаточный отпор.

В заключительном слове тов. Ишкова заявила, что в работе среди женщин Закавказья не только не произошло необходимого перелома, но в значительной степени заметно ослабление.—Такое положение, — закончила она,—в дальнейшем оставлять нельзя. В работе делегатских собраний необходимо сделать решительный перелом в сторону разрешения повседневных задач социалистического строительства.

# Американский инженер о вредительстве в мясном деле

МОСКВА, 10. (По телеф. от наш. кор.). Американский инженер-консультант Наркомторга СССР и Союзмяса Чарльз Ф. Камрат в письме, адресованном Союзмясу, с возмущением вскрывает ряд преступных действий разных вредителей в мясном деле.

Читая признания вредителей, Камрат вспоминает ряд инцидентов в связи с его работой по рассмотрению и критике планов и участков, выбранных для постройки новых мясных комбинатов.

Вот несколько фактов, приводимых в письме Чарльза Ф. Камрат: Вскоре после приезда американской консультации в Москву ей были представлены чертежи намеченных к постройке новых мясных комбинатов. Чертежи, как явно негодные, были американской консультацией забракованы. В течение нескольких месяцев вредители занимали консультацию вопросами второстепенного значения, фактически не пользуясь ее советами и помощью. Вредители, не стаяя американскую консультацию в известность, выработали проект реконструкции устаревших комбинатов и строительства одного мясного комбината в Семипалатинске.

Американская консультация, со стороны узнав об этих проектах и видя совершенную нецелесообразность их, своевременно уведомила об этом тов. Микояна и председателя Союзмяса тов. Корнюшина. Проекты реконструкции старых комбинатов были отвергнуты. Если бы их приняли, это повело бы за собой непроизводительную затрату огромных средств, которые поглотили бы почти полностью средства, предназначенные для строительства новых мясокомбинатов.

Участок, выделенный для нового семипалатинского комбината, тоже оказался непригодным. Это было признано комиссией Союзмяса, которой Чарльз Ф. Камрат представил соответствующий доклад. А между тем, тут уже были начаты земляные работы под временные постройки и приготовлен стройматериал на 700 тысяч рублей.

Во время своих инспекционных поездок Чарльз Ф. Камрат обнаружил и довел до сведения руководящих работников Союзмяса о неправильной конструкции проектирования ряда мощных комбинатов (в Вятке, Омске, Краснодаре, Полтаве, Винице и др.).

В свое время эти факты приписывались незнанию современной проектировки, теперь же слишком очевидно, что перед нами явно вредительские акты, повлекшие за собой громадный ущерб для хозяйства страны.

Вредители имели в своем распоряжении материалы и планы, соответствующие лучшим достижениям американской техники, американского строительства и эксплоатации мясных комбинатов. Эти материалы вредители тщательно скрывали, не используя их по прямому назначению.

«Если бы мы в нашей работе, — пишет Чарльз Ф. Камрат, — вместо абстракции и пассивного сопротивления встретили бы тесное сотрудничество этих людей, то работа американской консультации, равно как и строительство комбинатов мясной промышленности, растянулись бы гораздо дальше и было бы сохранено много денег и времени».

# Ударный квартал большевистского штурма

Сейчас уже достаточно разоблачен злостно - оппортунистический характер вздорной болтовни, будто перенесение начала хозяйственного года на 1 января означает отсрочку для некоторых отставших хозяйственников, «не успевших» выполнить данное им задание на второй год пятилетки.

Тем не менее находятся еще люди, которые рассматривают образовавшийся вследствие этого перенесения так называемый особый промежуток (квартал октябрь—декабрь 1930 г.), как своеобразную передышку. Такие настроения должны получить самый беспощадный большевистский отпор. Начавшийся квартал является не кварталом передышки, а ударным кварталом большевистского штурма.

Еще нет окончательно сверстанных квартальных контрольных цифр, но контуры общего хозяйственного плана намечены с достаточной определенностью. Установлена квартальная программа Донбасса в 10,27 миллионов тонн угля, в то время как за весь прошлый год Донбасс дал 36 миллионов тонн при плане в 40 миллионов тонн. Металлургические заводы должны выплавить за эти три месяца свыше полутора миллионов тонн чугуна и свыше 1,8 миллионов тонн стали. Выполнение этой программы будет означать важный шаг вперед по укреплению основной базы индустриализации — угля и металла.

На этой базе произойдет дальнейший рост машиностроения. Об'единениями ВСНХ намечен за особый квартал по тяжелому машиностроению выпуск продукции на 8,9 миллионов рублей, что означает рост почти на одну треть по сравнению с четвертым кварталом закончившегося хозяйственного года и по сельско-хозяйственному машиностроению на 150 мил. рублей (на 70 проц.).

Несмотря на напряженность заданий, общее состояние хозяйства страны, достигнутые нами успехи и внутренние ресурсы предприятий позволяют полностью выполнить намеченные планы, включая сюда долги по второму году пятилетки отдельных отставших предприятий, трестов, отраслей. В этом отношении крайне поучителен пример Красного Сормова. В обращении ЦК партии от 3 сентября Сормово было приведено в качестве примера такого предприятия, где план срывается вследствие оппортунистического руководства заводских организаций. Факты полностью подтвердили такую оценку. После обновления руководства и посылки бригады ЦК для применения действительно большевистских методов работы в борьбе с прорывом, важнейшие цехи Красного Сормова один за другим резко подняли выработку и добились выполнения программы.

В ближайшие месяцы кривая выполнения плана промышленностью в целом и каждым предприятием в отдельности должна показать непрекращающееся ни на одну пятидневку движение вверх. Между тем, сейчас мы наблюдаем некоторые колебания и неустойчивость в работе таких крупнейших предприятий, как, напр.: Днепропетровские заводы им. Петровского и Дзержинского.

Среди десяти крупнейших заводов южной металлургии в истекшем году по выпуску продукции они заняли второе и третье место, не выполнив все же задания. Как установлено, хотя бы во время пребывания бригад «Правды» на этих заводах, они имеют все данные для того, чтобы план выполнить целиком и занять места в шеренге передовых предприятий Советского союза. Первые дни нового квартала ознаменовались на обоих заводах ростом простоев и снижением выплавки.

Понимают ли руководители этих предприятий, отдает ли себе ясный отчет городская партийная организация, что означают такие явления? Днепропетровским гигантам принадлежит ведущая роль в нашей металлургии. Страна требует от них прежде всего, так же как и от всех наших предприятий и отраслей промышленности, не вспышкопускательства, не отдельных «показателей» стопроцентных пятидневок, а систематического твердого выполнения плана.

Этого можно достигнуть лишь при условии, если руководители фабрично-заводских организаций (особенно отстающих предприятий) сумеют направить поднявшийся энтузиазм масс на разрешение конкретных производственных задач предприятия, в первую очередь, преодоления «узких мест» производства, обычно образующихся вследствие плохого межцехового планирования, недостаточной на грузки имеющегося оборудования и примиренческого отношения к «обычным» цеховым непол

# Директивы ЗКК ВКП (б) о Джульфинке выполняются слабо

**Со времени решений ЗКК ВКП (б) о строительстве Джульфа-Бакинской жел. дор. идет уже второй месяц. Между тем,**

УСИЛИТЬ «...НЕПОСРЕДСТВЕННОЕ РУКОВОДСТВО ЦК АКП (б) ВСЕЙ ПАРТИЙНОЙ РАБОТОЙ... УКРЕПИТЬ РУКОВОДСТВО ПРОФРАБОТОЙ... ПОСТАВИТЬ НА ДОЛЖНУЮ ВЫСОТУ ПОЛИТИЧЕСКУЮ И КУЛЬТУРНУЮ РАБОТУ СРЕДИ РАБОЧИХ СТРОИТЕЛЬСТВА, МОБИЛИЗОВАВ ШИРОКИЕ МАССЫ РАБОЧИХ НА ОСНОВЕ РАЗВЕРНУТОЙ САМОКРИТИКИ ВОКРУГ ВЫПОЛНЕНИЯ ПРОИЗВОДСТВЕННОЙ ПРОГРАММЫ СТРОИТЕЛЬСТВА...»—ВОТ ЧЕГО ТРЕБУЕТ ПОСТАНОВЛЕНИЕ ЗКК ВКП (б).

**партийные, профессиональные, хозяйственные организации, кооперация еще не приступили по-настоящему к реализации этих решений**

## Мы ждем конкретных дел для быстрейшего осуществления директив ЗКК ВКП (б)

# От слов к делу

### ОТ НАШЕГО СПЕЦИАЛЬНОГО КОРРЕСПОНДЕНТА

#### НЕ СНАБЖЕНИЕ, А ИЗДЕВАТЕЛЬСТВО

Постановку дела рабочего снабжения на строительстве Джульфа-Бакинской жел. дор. Заккрайком ВКП (б) в своем решении от 6 сентября с. г. характеризует так:

«Бюрократически - равнодушное и безответственное отношение к организации снабжения рабочих предметами первой необходимости, произвол и бесистемность в выдаче дефицитных товаров, отсутствие какой бы то ни было инициативы и гибкости у местных кооперативных организаций, неприспособленность кооперативного обслуживания к специфическим условиям работы на новостроящейся дороге и полное отсутствие организации общественного питания».

Характеристика резкая, но заслуженная.

На 1, 2 и 3 строительных участках снабжением рабочих ведает бакинский ЦРК. На головных пунктах строительства точек ЦРК нет. Рабочие вынуждены ходить за продуктами иногда за десятки километров.

Как-то приехал на строительство представитель ЦРК Авдеев. Он разбил рабочих на две категории — приезжих и местных, и распорядился: рабочим из местных крестьян промтоваров не давать. Приезжие рабочие — в большинстве своем русские. Местные — главным образом тюрки и армяне. Это сразу же обострило национальный антагонизм.

Дальше «мудрый» Авдеев распорядился: кто работает на строительстве меньше 6 месяцев, тому не давать ничего.

И получилось: служащие, которые работают на строительстве подолгу, получили все, рабочим же не дали ничего. Рабочие ходят босые и голые, работают в скалах в одних трусиках.

Пункт Охчи-чай. Здесь находится материальный склад и конная база. На пункте живет до 200 рабочих. Есть ларек ЦРК. К зиме сюда прислали белые детские брюки... и только 30 пар ботинок. Скандалы, нарекания... Члены лавочной комиссии ходят сбитые с толку. Ботинки выдаются только приезжим рабочим. Местным—отказ.

Овощей (картофель, лук, капуста) на строительстве совершенно нет. Благодаря этому, летом появились цынготные заболевания. Столовые имеются только в Минджевани и Бартазе.

В пункте «Городок» за Охчи-чаем имеется базовая пекарня. Хлеб выпекают из прелой, негодной муки, сырой, с запахом. Зав. ларьком № 617 Киселев чувствует себя в «Городке» царьком. Работает халатно, занимается усиленным самоснабжением. Общее собрание рабочих вынесло единогласное решение: **снять его, как негодного работника.** Но Киселев плюет на все и сидит на своем месте.

Основной продукт питания на многих, особенно отдаленных, пунктах строительства — хлеб и вода. И вот правление ЦРК решило «обрадовать» рабочих. В Бартазе мы читали такую бумажку:

«С получением сего предлагается выдавать рабочим 700 грамм и служащим и членам их семей — по 300 грамм хлеба.

Пред. транспортной ячейки ЦРК ИСАЕВ».

До этого рабочие и служащие получали по 1.000 грамм хлеба. Чем вызвано **уменьшение** хлебного пайка — никто не знал и не знает до сих пор. А ЦРК не находит нужным ставить кого-либо в известность.

Такова «система» работы ЦРК на строительстве.

Еще более скверно положение на 4-м участке. Линейная производственная конференция отмечает:

«4-й участок по сей день находится **вне сферы кооперативного обслуживания».**

Дальше этого, как говорится, ехать некуда.

Строительство Джульфа - Бакинской жел. дороги проходит по долине реки Аракса. Местность в большинстве своем сырая, заболоченная — почва для болезней самая благодарная. Между тем, **медицинское обслуживание рабочих не налажено.** Больница в сел. Минджевань обслуживает 2-й и 3-й участки. Она мала и тесна. Белья, молока, яиц, масла нет. Нет чуст, халатов, полотенец, нет красного уголка, радио.

Почти все больные — малярики. Хины не хватает (раньше ее совсем не было).

На пункте Бартаз имеется амбулатория с тремя койками. Больных много. Лежат они на голых койках, по 4-5 дней без питания.

Летом в Бартазе заболели и врач, и фельдшер амбулатории. Больные пришли в постройком и начали умолять пред. постройкома тов. Иванова помочь им и выдать какого-либо лекарства. Иванов долго отнекивался. Больные рабочие не отставали. И вот Иванов, набравшись духу, идет в амбулаторию и, заменяя врача и фельдшера, открывает прием больных и раздает хину.

#### В СОБСТВЕННОМ СОКУ

Партийная организация Джульфа-Бакинской жел. дор. варилась и пока-что еще варится в собственном соку. **Никакой помощи и руководства извне она не получает.**

На линии имеются ячейки на станциях: Аляты, Саатлы, Махмудлы, Охчи-чай, Минджевань, Бартаз, Ордубад. Всего членов и кандидатов партии на 3.000 рабочих — 166 чел. и 126 комсомольцев. Большинство их работает на эксплоатационном участке дороги. Возглавлял партийную организацию железной дороги подрайком, находившийся под руководством завокзального райкома АКП (б). О руководстве, впрочем, говорить не приходится. Завокзальный райком Джульфа-Бакинской жел. дорогой **не интересовался.** Ее для райкома **не существовало.**

Непосредственно на строительстве работает около 60 членов и кандидатов партии. Как работают ячейки? Очень и очень незавидно. Летом часть ячеек (Карадонлы, Горадиз) распалась и фактически **не существует.** В Саатлах ячейка не собиралась больше двух месяцев. В Минджевани то же самое. Предполагалось организовать ячейку на станции Шалифлю, но это доброе желание так и осталось только предположением. Ячейки строительных участков почти никакой общественной и политвоспитательной работой не занимаются. Даже находящаяся под боком у райкома ячейка ст. Минджевань спит.

Не в лучшем, чем партийная, положении находится и профсоюзная организация. На каждом участке есть постройком. В ведении постройкома находится территория протяжением от 50 до 100 с лишним километров. Возглавляет постройкомы дорпрофотдел союза строителей.

Большинство рабочих на строительстве — это пришлые из России сезонники и местные крестьяне. Больше половины — нечлены профсоюзов. Рабочие — темные, малограмотные. Среди них встретишь и рваческие, и всякого рода отсталые и хвостистские настроения. Среди служащих строительства большая засоренность чуждыми элементами. Работники постройкомов пьянствуют.

Руководство со стороны ЦП союза строителей выражалось в том, что он изредка присылал своих представителей на пленумы дорпрофотдела и конференции, и этим исчерпывал свои заботы о строительстве.

Соцсоревнование и ударничество на строительстве развиты очень слабо. Да и расти они начали только в последнее время, в связи с решением Заккрайкома ВКП (б) и обращением ЦК ВКП (б) от 3 сентября.

Очень слабо налажена на строительстве культурно - просветительная работа. Клубы имеются только на станциях Аляты, Саатлы, Горадиз и Минджевань. Красных уголков по всей линии имеется 16. Библиотек нет.

#### НАСЧЕТ ГАЗЕТ, НАРКОМПОЧТЕЛЯ И ПОЧТОВОЙ СВЯЗИ

Нювады — это будущая станция. Пока же здесь работают две изыскательские партии: одна по прокладке колесной дороги от Нювадов в сторону 4-го участка и вторая по изысканию линии железной дороги. Рабочие здесь живут в палатках. Нет кооперативной точки. Нет медпункта. Нет горячей пищи. Нет газет. Нет почтовой связи. Живут, как дикари на каком-либо острове.

Вообще, позор для наркомпочтеля, что со строительством нет почтовой связи. Даже на центральной узловой станции строительства — Минджевань — нет почтового отделения. Газеты, письма на строительство **не доставляются, пропадают.** Рабочие не имеют возможности послать своим семьям денег. Подпиской на газеты никто не ведает. По всей линии Джульфинки нет ни одного киоска Союзпечати. Рабочие газет не выписывают, так как по горькому опыту знают, что их все равно не получишь.

Не так давно строительство «осчастливил» своим визитом некий представитель издательства газеты «Вышка» Летов. Он об'ехал все участки строительства, собрал среди рабочих на 800 рублей подписки и с деньгами скрылся неизвестно в каком направлении. Рабочие до сих пор вспоминают его «теплыми» словами.

Стенные газеты на строительстве издаются только в тех пунктах, где имеются постройкомы и ячейки. По нашему мнению, вполне своевременно и уместно поставить вопрос об организации на строительстве и **издании печатной газеты.** Если мы организуем сейчас газеты даже в сельских районах, то не будет большой роскошью строительству, на котором будет занято около десятка тысяч рабочих, отрезанному от Баку и культурных центров, иметь собственную печатную газету. Сектор печати ЦК АКП (б) должен заняться этим вопросом.

#### О РУКОВОДСТВЕ, ДВУХ ИНСПЕКТОРАХ - ГАСТРОЛЕРАХ И ДВУХ ПРОПАВШИХ ПАРОВОЗАХ

На строительстве Джульфа - Бакинской жел. дор. вскрыт глубокий прорыв. В этом прорыве большая доля вины ложится и на руководящие партийные и профсоюзные организации АССР, которые совершенно **не интересовались строительством** и не уделяли ему никакого внимания.

Казалось бы, что после решения Заккрайкома ВКП (б) они должны были бросить на строительство силы, помочь местным организациям провести в жизнь решения Заккрайкома. На самом деле **партийные организации Азербайджана этого не сделали.** На строительство после решения Заккрайкома приехала только одна бригада ЦП союза строителей, представители дорзадработдела и бригада Заккелдорстроя.

Нельзя не отметить такой, возмутивший рабочих строительства факт. В большом четырехосном классном вагоне № 955 (таких вагонов на Джульфинке нет) на строительство в спешном порядке прикатили два представителя инспектора охраны труда Зак. жел. дор. (Доринтрудпуть) Гвазава и Гургенов.

Первым долгом они послали проводника вагона разыскивать несуществующего на Джульфинке инспектора охраны труда. Затем важно обошли часть построек ст. Минджевань, обнаружили, что на станции (какой ужас!) нет табели взысканий, глубокомысленно изрекли, что на строительстве работы ведутся незаконно и что их, по правилам охраны труда, надо было бы приостановить, кое-кого вызвали к себе в вагон и на другой день укатили обратно. Приехали они не с поездом, а заказали себе специальный паровоз, без толку гоняли его туда и обратно, закрыли перегоны, задержали балластный поезд на линии, из-за чего 25 рабочих сделали простой, и когда им местные организации предложили проехать на лошадях на головные участки строительства, они поспешно отказались, заявив, что пришлют из Баку другого инспектора и уехали обратно.

Рабочие депо ст. Аляты - пристань просили через «Зарю Востока» осветить такой факт.

Паровозный парк Джульфа - Бакинской жел. дороги крайне беден. Паровозов мало, не хватает. 14 сентября 1929 года один паровоз (серия Ч № 9681) был направлен на ремонт в депо Ленинакан. Ему надо было дать средний ремонт. Второй паровоз серии Ч № 9665 был направлен на ремонт в Тифлис 6 февраля текущего года. С тех пор паровозы пропали. Неужели они до сих пор находятся в ремонте?

В заключение нельзя не отметить подлинно - героическую работу наших пограничников. Затерянные в горах, они зорко охраняют границы Советского союза, пользуясь огромным уважением и рабочих строительства, и местных жителей, и даже персидского населения того берега Аракса.

* * *

Остается пожелать, чтобы руководящие партийные и профсоюзные организации Азербайджана усилили свою помощь и внимание строительству, добиваясь того, чтобы решение Заккрайкома ВКП (б) от 6-го сентября было целиком и полностью реализовано и практически выполнено.

ИЛ. ВОЙТЕНКО.

Аляты — Минджевань — Бартаз—Агбенг—Нювады.

# Закжелдорстрой повторяет ошибки прошлого

Общее протяжение Джульфа — Бакинской жел. дор. (Аляты — Джульфа) — 409 клм. Из этого количества рельсовый путь проложен на 283 клм. На остающихся 125 клм. протяжения (Миндживан—Джульфа) предстоит еще огромное количество земляных работ, больших скальных выемок, взрывных тоннельных работ, масса искусственных и гражданских сооружений, укладка рельсового пути и пропуск поезда до Джульфы к октябрю 1931 г., устройство основного депо на ст. Миндживань, окончание дренажных работ, миндживанская косогорка, укладка рельсового пути на Сабирабадской ветке, открытие широким фронтом работ на Каракорской ветке и масса недоделок по 1 и 2 строительным участкам.

Между тем, план 1930-31 хоз. года, составленный производственно - строительным отделом Закжелдорстроя, не обеспечивает выполнения всех этих работ в срок. Этот план составлен на основании изыскательских работ 1925 года и имеет расхождение в исчислениях трассы в связи с изменением продольных профилей, а также исходит из первоначально намеченных 15 мил. ассигнований, в то время как на 1930-31 г. отпущено по магистрали 10 мил. руб. (вычет 17 проц. — удешевления строительства и недовыдача 2½ мил. руб. в связи с ускорением строительства на 1 год).

План не соответствует также и в части исчисления количества земляных работ по основным участкам строительства. По 4 участку, например, намечено 600.000 куб. м. земляных работ, а их в действительности будет 1 млн. куб. м. и т. д.

Гражданские сооружения планом снова перенесены на летние мертвые месяцы, пораженные малярией. Например, по 4 участку в первом полугодии ежемесячно намечено набирать для работы в среднем по 40 плотников, а с июня по 80 чел.; по 3 участку, соответственно 60 и от 70 до 100 чел.; по Каракорской ветке—50 и по 90-100 чел.

Кроме того, составленный план не использовывает опыта Турксиба: «Насыпь готова — прокладывай рельсы». Планом предусмотрено полное окончание земляных работ на всех 125 клм., и только с июля по 3 участку предположено приступить к укладке рельсового пути, а по 4 участку укладка начнется с января 1931 года и к основному пункту и тоннелям подходит к концу августа, что безусловно способствует удорожанию строительства и замедлению его темпа. Новый план недостаточно внимания уделяет и подготовительному периоду (барачное строительство под жилплощадь в основных пунктах—Акбент, Невады) и не обеспечивает прибывающей рабсилы.

Таким образом, Закжелдорстрой снова повторяет ошибки прошлого и составляя столь неточный план, ставит под угрозу срыва работы 1930-31 года.

Партийно - профессиональным организациям нужно мобилизовать широкие рабочие массы на местах для всестороннего обсуждения плана и внесения в него соответствующих поправок, с тем, чтобы не затягивать строительства.

МИРЗА ХУДАЗАРОВ.

# Под суд вредителей рабочего снабжения

Много уже говорилось о безобразнейшем снабжении рабочих на Джульфа-Бакинской железной дороге. Мы знаем факты, когда на целом ряде участков этой линии железнодорожники **неделями не получали хлеба.**

Вот вопиющий случай тупости и казенщины:

Вначале сентября было получено сообщение из Нахичевани о том, что **рабочие бегут с постройки дороги, так как кем-то приостановлено их снабжение** предметами первой необходимости.

Закгосоюз послал своему нахичеванскому отделению письмо, в котором предлагал **немедленно** выдать местному ЕПО промтовары для рабочих Джульфинской дороги.

Через два дня копия этого письма, с подписями ответственных работников Закгосоюза, была уже в руках заведующего отделением — Наврузова, но отпустить товары он наотрез отказался, заявив, что **копия для него недостаточна,** а надо иметь оригинал письма.

Пришел через три дня и оригинал. Но он уже не застал Наврузова, который выехал по делам в Баку.

А в это самое время на складе нахичеванского отделения Закгосоюза **лежали без движения 156 кип мануфактуры, 41 ящик обуви и 70 ящиков готового платья, специально предназначенных для рабочих Джульфинки.**

По жалобе рабочих заместителю Наврузова Эренчику Закгосоюз категорически предложил выдать рабочим товар.

Как только Эренчик получил это строгое предписание, он тотчас же схватил телефонную трубку и передал в правление ЕПО такую телефонограмму:

«Товары для вас готовы. Удивляюсь задержке с принятием!».

И тут же настрочил в Тифлис телеграмму:

«Все товары уже давно отпущены ЕПО. Немножко задержались с мануфактурой. Подробности письмом».

Надо надеяться, что подробности эти будут выяснены и написаны во время судебного следствия, и Эренчик, в значительной степени затормозивший строительство на Джульфинке и направивший правлению Закгосоюза о том, что «все обстоит благополучно», — получит возможность восстановить в памяти все подробности своего преступления где-нибудь в изолированном помещении.

Не забыть бы также и о Наврузове. После длительной командировки, в самый разгар работ по снабжению, ему не мешает собраться с мыслями и дать настоящую оценку своей роковой любви к хорошо и по всей форме написанным бумажкам.

БЗИАДЗЕ.

11-го окт., в 7 час. веч., в Больш. зале Совпрофа состоится

**общегородское собрание инженеров и техников**

совместно с профактивом рабочих по вопросу об организации Зак. отд. Всес. о-ва рационализаторов строит-ва.

Порядок дня: 1. Наши задачи в обл. рац. строит-ва (доклад зам. наркома РКИ ЗСФСР тов. Балахлинского); 2. Состояние работ по рац. строит-ва (доклад инж. Самойлова); 3. Выборы врем. правления и рев. комиссии.

# УДАРНОМУ КВАРТАЛУ—УДАРНЫЕ ЗАДАНИЯ

Проработка контрольных цифр и организация встречного промфинплана на октябрь—декабрь должны обеспечить не только покрытие прорывов второго года, но и успешное выполнение промфинплана в третьем году пятилетки

**НИ ОДНОГО НЕИСПОЛЬЗОВАННОГО РАБОЧЕГО ПРЕДЛОЖЕНИЯ**

## МЕДЛИТЬ ПРЕСТУПНО

Планирующие органы ЗСФСР и республик заканчивают составление контрольных цифр на особо ударный квартал (октябрь-декабрь). Одновременно на отдельных предприятиях начались проработка и организация встречного промфинплана на этот самостоятельный отрезок времени.

Надо, однако, отметить, что организация встречного промфинплана на октябрь-декабрь развернулась еще далеко не повсеместно. На некоторых предприятиях до встречного промфинплана на октябрь-декабрь еще не дошла очередь, на других заводские организации не приступают к этой работе, ссылаясь на то, что у них еще нет цифровых заданий сверху, от трестов и об'единений.

Эта ссылка, конечно, не основательна. Отправными точками при организации встречного промфинплана на октябрь-декабрь должны служить задания, предположенные в проекте контрольных цифр для первого квартала 1930-31 хозяйственного года. А эти цифры должны быть на каждом предприятии.

Не везде благополучно и там, где организация встречного промфинплана на октябрь-декабрь уже началась. На сухумском ферментационном заводе, как установил однодневный поход Совпрофа Абхазии и обкома ЛКСМГ на предприятия, организация встречного промфинплана подменена обсуждением плана, составленного администрацией.

Основной недочет, который вскрывает организация встречного промфинплана на октябрь-декабрь — это пренебрежительное отношение хозяйственников к осуществлению выдвигаемых рабочими предложений по рационализации производства. И сейчас при организации встречного промфинплана на октябрь-декабрь рабочим приходится снова и снова выдвигать предложения, о которых уже много раз говорилось раньше. А местные партийные и профессиональные организации недостаточно энергично следят за реализацией рабочих предложений.

Откладывать организацию встречного промфинплана на ударный квартал до завтра, задерживать реализацию рабочих предложений — это значит ставить под угрозу срыва не только задания этого промежуточного квартала, но и первого квартала нового хозяйственного года. В ударном квартале мы обязаны не только полностью покрыть долги в выполнении промфинплана второго года пятилетки, но и взять такие темпы, такой разгон, чтобы с первого же дня овладеть повышенными заданиями нового хозяйственного года.

Сегодня уже 10 октября. 10 дней из 90 проработаны, стало - быть, без четкого плана, без учета и максимального использования всех производственных возможностей каждого предприятия. Медлить дальше — преступление.

К.

## Промфинплан по телефону

В строительной конторе Азнефти Сураханского района, работают 11 строителей. Организация эта является подсобной основной—нефтедобывающей промышленности. Она строит новые вышки, ремонтирует старые, возводит капитальные постройки под мастерские, гаражи и т. д. Производство работ чрезвычайно распылено; работают большими отрядами и маленькими группками, что дает чувствовать на развертывании массовой работы. Важнейшие директивы партии, требующие быстрой и широкой популяризации в рабочих массах, в стройконторе доходят до рабочих с большими опозданиями.

Программа 1929-30 года стройконторой выполнена с превышением (размер перевыполнения точно еще не установлен). Перевыполнение,—а оно, по мнению ячейки и МК, должно быть достаточно высоким, — рабочие бригады об'ясняют просчетом хозоргана в составлении программы 1929-30 года в сторону преуменьшения темпов. Это говорит о том, что программа прошлого года составлена без достаточного изучения возможностей и без участия в ее составлении рабочих масс. Поэтому сейчас ячейка и местком задались целью выяснить и подробно изучить все производственные возможности стройконторы и на основе этого разработать свой рабочий встречный план.

Плана, как такового, в стройконторе никогда еще не было. Вместо подробного промфинплана с заданиями по всем показателям производства и срокам выполнения стройконтора из года в год получает от Азнефти титульный список работ. В этом списке указывается название, количество и общая стоимость работ и только. Очередности производства работ в титульном списке не найдешь, не найдешь в нем и заданий по снижению себестоимости, производительности труда, количеству рабочей силы и т. д.

Выполнение работ титульного списка — этого своеобразного «промфинплана»—идет стихийно, исключительно по воле телефонных звонков. Понадобилось хозорганизации построить какое-либо сооружение, — звонят в стройконтору и обязывают в минимально возможный срок сделать это. Поэтому иногда работа стройконторы идет с прохладцей, без достаточной нагрузки, но бывает и так, что она буквально заваливается срочными заданиями. Кроме этого, «промфинплан» стройконторы то и дело пополняется новыми срочными заданиями. Например, совершенно неожиданно приказывают срочно построить гараж на 400 машин или помещение под компрессорную. Такая система в работе стройконторы создает порою безобразную толкотню и не дает возможности вести подготовку к работам (заготовка материалов, чертежей, проектов).

Из 1170 рабочих стройконторы достаточно высокий процент составляют недавние выходцы из деревни, прибывающие на заработки из разных районов РСФСР. Тенденция найти лучшую «золотую» работу у них велика. Этим и об'ясняется большая текучесть рабсилы. Сейчас, после проработки обращения ЦК, регулированием движения рабсилы всерьез занялись и партийная и профсоюзная организации. В стройконтору ежедневно приходят и просятся на работу «летуны», но их на работу не берут.

К сожалению, органы наркомтруда не поддерживают борьбу рабочих с «летунами». Например, на-днях в стройконторе один рабочий не вышел на работу подряд два дня. Полагали, что он заболел. Оказалось, что он через биржу труда устроился на работу в отдел бурения, успел получить там расчетную книжку и даже спецодежду. Потворствует «летунам» и сама администрация стройконторы своими рассуждениями о том, что, если рабочий переходит из одного предприятия в другое внутри Азнефти, то в этом, по ее мнению, ничего предосудительного нет, так как рабочий все же остается за Азнефтью.

При такой оппортунистической философии администрации и органов наркомтруда рабочим вести борьбу с «летунами» и рвачами очень трудно.

БОБЫЛЬ.

## Рабочие предложения лежат без движения

На тифлисском паровозо - ремонтном заводе имени Сталина при широком участии производственного актива началась проработка контрольных цифр на особый квартал (октябрь-декабрь) 1930 года. Попутно с проработкой контрольных цифр на заводе развертывается работа по организации промфинплана.

В выдвинутом лучшими производственниками завода проекте встречного плана предусматривается использование заводского оборудования гораздо рациональнее, чем это было до сих пор. Так, например, во встречном промфинплане на 1930-31 год было предусмотрено увеличение выпуска продукции завода на 32-38 проц. в сравнении с выпущенной продукцией в 1929-30 году, а в проекте встречного плана на особый квартал предусмотрено увеличение на 44 проц., т. е. 26 паровозов в месяц.

Однако, администрация завода уже сейчас проявляет полную неповоротливость в деле реализации этих предложений.

Инженер Матиян на производственном совещании указал на то, что при организации рабочими встречного промфинплана на 1930-31 год в противовес промфинплану, составленному хозяйственниками завода, рабочие вагонного цеха значительно увеличили программу выпуска из ремонта вагонов при условии, если к 1 октября будет оборудована при цехе автогенно - сварочная. Было также предложено администрации к этому же сроку перебросить токарные и другие станки в выпускающие цехи, **но до сих пор предложения рабочих не реализованы из-за головотяпства отдельных работников завода.** Инспектор завода Батонисашвили указывал на то, что зав. цехами всячески увиливают от проведения в жизнь рабочих предложений.

Тов. Дундуа категорически требовал от администрации систематического наблюдения за очисткой путей в заводе, по которым перебрасываются из цеха в цех полуфабрикаты для дальнейшей обработки их. Этим можно достигнуть максимальной быстроты в передвижении всех материалов и паровозных частей.

Тов. Догонадзе — токарь механического цеха, указал, что в течение четырех месяцев администрация завода не смогла перебросить из цеха в цех один токарный станок, когда это можно было сделать не более, чем в два дня. В токарном цехе был установлен большой шлифовальный станок, его оборудовали электричеством и всеми необходимыми деталями, а теперь оказалось, что этот станок должен был быть установлен в сборном цехе. Из-за нераспорядительности администрации завода приходится тратить много времени на транспортирование паровозных деталей из сборного цеха в токарный, не говоря уже о нерациональных расходах.

Тов. Гриценко напомнил, что рационализаторский отдел завода не взял на освою ответственность предложение одной фирмы — переконструировать форсунки (проверенная экономичность которых не требует затруднений в применении их), а перенес этот вопрос на обсуждение производственного совещания.

Совещание постановило популяризировать встречный промфинплан среди рабочих всего завода, чтобы каждый чувствовал ответственность в выполнении своих наметок. С этой целью во всех цехах завода промфинплану цеховых администраторов будет противопоставлен встречный промфинплан рабочих.

Для контроля за выполнением плановых заданий завода по цехам избираются тройки, а в заводском масштабе шестерки.

З. К.

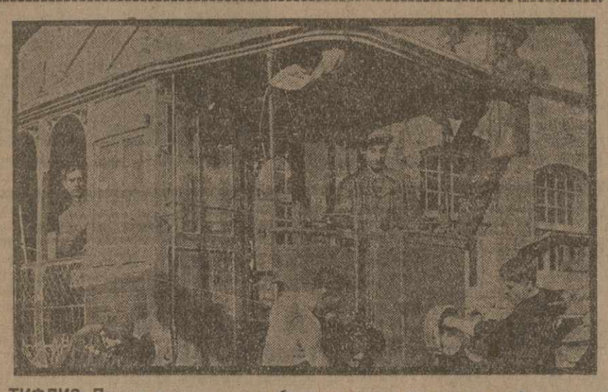

ТИФЛИС. Первая комсомольская бригада имени пятилетки в мастерских тифлисского трамвая. На фото—ударники этой бригады, закрепившие себя до конца пятилетки за производством, т. т.: Чухрукидзе, Азатов, Мамукашвили, Накашидзе, Отарикашвили и Вадиашвили за ремонтом вагона.

# ПРОТИВ КУСТАРНИЧЕСТВА В ЧАЙНОМ ДЕЛЕ*)

В газ. «Заря Востока» (№ 135 (2403) была напечатана статья Р. Канделаки «Пыль, мусор и золото», в которой автор статьи обвиняет акц. о-во «Чай-Грузия» в «зажиме изобретения» гр. Баркалая в области производства зеленых кирпичных чаев.

Кирпичные чаи, действительно, играют крупную роль в общем потреблении чаев в Советском союзе, но они составляют не 60 проц. всего ввоза чая в СССР, как пишет автор статьи, **а только 38 проц.,** при этом автор путает черные кирпичные чаи с зелеными. Черные кирпичные чаи употребляются, как байховые, для обычных заварок чая. Зеленый же кирпичный чай («оказывается, можно отрезать кусок кирпича, опустить в котел и варить с приправой из сала и молока»), о котором, собственно, и идет речь в статье, **составляют лишь 8 проц.** всего ввоза чаев в СССР.

Вопрос об организации собственного производства зеленых кирпичных чаев в о-ве «Чай Грузия» имеет трехлетнюю историю. Еще в 1927 году правлением «Чай Грузия» было поручено командированным в Китай для заготовки семян работникам о-ва (мне и зав. Чаквинской опытной станцией специалисту - опытнику В. Н. Покровскому) по возможности изучить производство зеленых кирпичных чаев. Из-за происходивших тогда в Китае событий нам пришлось ограничиться только поверхностным изучением производства зеленых кирпичных чаев на китайских и европейских фабриках Синшана и Син-Тая (быв. Губкина-Кузнецова). Уезжая из Китая, мы поручили представительству Центросоюза повести переговоры о приглашении к нам двух специалистов по производству кирпичных чаев, а также о пересылке нам всех имеющихся материалов и сведений, касающихся производства этих чаев.

Получить специалистов из Китая мы не смогли вследствие затяжки упомянутых событий. Что же касается материалов и сведений в области производства зеленых кирпичных чаев, то они были получены от представительства Центросоюза в 1929 г. и в августе того же года было приступлено к первым опытам приготовления «лао-ча» (материал для зеленых кирпичных чаев) и его прессовки. В ноябре 1929 г. образцы спрессованного зеленого кирпичного чая были посланы в Москву для опробования и оценки. Имеется акт специалистов центральной пробной чаеуправления Центросоюза, удостоверявший, что наши кирпичные чаи по качеству вполне удовлетворительны и даже превосходят китайские, технические же качества прессовки нуждаются в дальнейшем улучшении.

Было решено продолжать опыты по прессовке и собрать весь материал «лао-ча» урожая 1929 года в Чаквинском совхозе, что и было сделано управлением Чаквинского совхоза.

Кирпичные чаи (черные и зеленые) прессуются в Китае уже сотни лет, и там имеются специальные для этого фабрики. **Методы прессовки кирпичных чаев известны,** вопрос этот достаточно изучен Центросоюзом, который организует свою собственную фабрику на Дальнем Востоке для выработки черных чаев

Покончим сперва с вопросом о производстве черных кирпичных чаев.

Сырьем для них является чайная пыль (крошка). В 1928-29 г. было завезено кирпичного чая (из этой крошки) в СССР 9.600 тыс. кг., продукция же чайной крошки на предприятиях «Чай-Грузия» составила только 15.900 кг., или **всего 0,17 проц. завоза.** К концу пятилетия, при общем завозе чайной крошки в размере 22.400.000 кг., акц. о-во «Чай-Грузия» даст только 157.000 кг. этой крошки, т. е. опять таки ничтожное количество —**0,71 %.**

В статье Р. Канделаки говорится: «Центросоюз может забраковать способ Баркалая. Центросоюз собирается строить на Дальнем Востоке завод, который будет стоить 1½ милл. руб., будет работать на заграничном сырье, под руководством иностранных специалистов с их дорогим способом. А мусор и пыль, в которых покоится золото, будут гнить на Чаквинских полях, как они гнили все эти годы».

Из приведенных выше цифр видно, что завод для производства черного кирпичного чая строится на Дальнем Востоке именно потому, что сырье для него будет, главным образом, ввозиться из Индии, с Цейлона, Явы и из Китая (наше сырье к концу пятилетия составит только **0,71 проц.**) и поскольку главным потребителем кирпичного чая является население Дальнего Востока.

Что же касается нашей чайной пыли или, вернее, крошки, то она не пропадала и не «гнила на Чаквинских полях», как пишет Р. Канделаки, а с самого начала организации акц. о-ва «Чай Грузия» **продавалась и продается в настоящее время Центросоюзу по ценам значительно выше, чем заграничные.**

Перейдем теперь к зеленым кирпичным чаям. Основным затруднением в их производстве является опять таки не прессовка, а приготовление из листьев и обрезков чайных кустов самого материала — сырья, называемого китайцами «лао-ча», для прессовки кирпичей. Никакой литературы, никаких точных указаний на этот счет нет. На основании приблизительного знакомства с этим прессом о-во «Чай-Грузия» начало производить опыты приготовления «лао-ча», при чем результаты, после опробования опытных образцов в Москве, получили вполне благоприятную оценку. Изобретение же гр. Баркалая относится не к приготовлению «лао-ча», а к прессовке, и опыты свои гр. Баркалая производил на материале («лао-ча»), приготовленном Чаквинской чайной фабрикой о-ва. Поэтому и благоприятное заключение о кирпичном чае, изготовленном гр. Баркалая, относится **к материалу, предоставленному ему Чаквинской фабрикой.**

Ниже мы дадим оценку изобретения гр. Баркалая, а сейчас об истории наших переговоров с ним.

Первоначально предложение гр. Баркалая сводилось к очень туманным раз'яснениям какого-то нового способа прессовки кирпичных чаев, при чем нам было предложено купить какие-то «инструменты» по цене: один в 10 тыс. руб., а другой—в 20 тыс. руб. Никаких раз'яснений относительно того, что представляют из себя эти «инструменты», гр. Баркалая не хотел дать, предлагая купить их за-глаза. Мы предложили ему произвести опыты со своими машинами в Чакве, от чего Баркалая отказался, боясь раскрытия «секрета» производства.

Тогда именно мы предложили ему обратиться в бюро по изобретениям при ВСНХ Грузии и написали туда, что о-во «Чай-Грузия» крайне интересуют все существующие и новые способы приготовления зеленого кирпичного чая.

Уже после этого гр. Баркалая согласился показать свои «инструменты». По нашему поручению, специалисты о-ва ознакомились с ними и дали свое письменное заключение. Из этого заключения видно, что эти «инструменты» оказались простыми чугунными формами для прессовки чая, почти копиями тех, какие Центросоюз выписал из Китая и одну из которых прислал нам для образца и по которой нами на заводе Металлтреста была изготовлена модель.

Естественно, после такого заключения о покупке «инструментов» не могло быть и речи. Мы вновь предложили Баркалая поехать на одну из наших фабрик—Озургетскую или Салибаурскую—и произвести там свои опыты по прессовке кирпичей. Поезду Баркалая на Чаквинскую фабрику мы считали неудобной, так как на последней мы сами производили опыты по прессовке.

Нашим предложением Баркалая не удовлетворился и, очевидно, обратился с жалобой в ВСНХ, так как вскоре к нам явился представитель БРИЗ ВСНХ со служебной запиской за подписью зам. пред. БРИЗ и настаивал на командировке Баркалая в Чакву для производства своих опытов. По предложению представителя БРИЗ, Баркалая должен был поехать в Чакву за собственный счет с тем, однако, что, если опыты его окажутся удовлетворительными, о-во «Чай-Грузия» оплачивает ему все расходы по поездке. Предложение представителя БРИЗ нами было принято. В Чакве Баркалая было разрешено начать свои опыты с нашим прессом, с нашим материалом и даже было заказано новое клише для его форм по образцу наших.

Единственно, что **своего** имеется в предложении у Баркалая, это способ нагревания листа в процессе прессовки, который отличается от способа, применяемого в Китае, где распаривание листа производится перед прессовкой. При чем необходимо указать, что время, потребное на прессовку по способу Баркалая, в несколько раз больше, чем по способу, принятому в Китае, не говоря уже о значительной, против китайского способа, сложности производства. По способу Баркалая на прессовку требуется 1½ часа, тогда как в Китае процесс прессовки происходит в продолжение не более пяти минут, после чего в течение 2-х часов чай выдерживается в прессе, а затем в течение последующих двух недель производится сушка и ферментация его. В способе, предложенном Баркалая, **процесс ферментации отсутствует, что отражается на вкусе, аромате и настое чая.**

Такова история вопроса с прессовкой кирпичных чаев.

Искаженную, не соответствующую действительности статью Р. Канделаки мы целиком относим за счет ее неосведомленности в вопросах чайного дела. Постановка производства зеленых кирпичных чаев внутри СССР включается нами, как важнейшее звено, в систему неотложных мероприятий в области чайного дела.

В производстве всех видов чаев акц. общество «Чай-Грузия» имеет огромные достижения. Выработка черных байховых чаев на фабриках общества стоит на уровне мировой чайной техники. Совершенно новое для чайного дела Грузии производство зеленых байховых чаев успешно произведено обществом в полузаводском масштабе и дало буквально блестящие результаты. Наконец, опыты «Чай-Грузия» по производству зеленых кирпичных чаев, произведенные еще в 1929 г., дали вполне благоприятные результаты и открыли для общества в этом отношении огромные перспективы, которые с-во «Чай-Грузия» отразило год тому назад в своем пятилетнем плане.

Оценка, данная пробной ЧУ Центросоюза, говорит за то, что нами предрешен самый важный вопрос в производстве зеленых кирпичных чаев — приготовление «лао-ча». Первые решительные шаги уже сделаны обществом «Чай-Грузия». Полученные результаты являются гарантией наших успехов и ставят вопрос о производстве зеленых кирпичных чаев на практические рельсы. Вопрос перехода к массовому производству, естественно, сводится к организации фабрики зеленых кирпичных чаев, оборудованной мощными гидравлическими прессами и проч.

Кустарничать в этом деле мы не можем. Повторяем, — ничего существенного, нового Баркалая не предлагал.

**Китайщина, кустарничество жестоко изгоняются нами из чайного производства.** Эти способы не только не вяжутся с системой социалистической экономики, но и являются прямым преступлением перед чайным делом. Наш путь—путь передовых стран-производительниц чая (Брит. Индия, Цейлон, Ява, Япония) — путь научно - организованного производства в принципиально отличных социальных условиях. Смешной кажется опека «кустаря - изобретателя» Баркалая, которого Р. Канделаки навяз

**Советское Закавказье**

## Новая гидро-электрическая станция в АОНК

СТРОИТЕЛЬСТВО СТАНЦИИ НАЧНЕТСЯ ВЕСНОЙ.

**СТЕПАНАКЕРТ, 10. (Наш кор.).** Близ селения Туг, Гадрутского района АОНК, на реке Куру-чай, Азэлектросила приступает к строительству новой гидро - электрической станции. В настоящее время на месте работает изыскательная партия. По предварительным данным, станция рассчитана на мощность не менее 100 лошадиных сил. Станция будет снабжать энергией Карягино и ряд расположенных вокруг него сел: Гадрут, Красный базар и до 25 селений Гадрутского и Тугского ущелья. Помимо электрификации вышеперечисленных городов и сел станция даст электроэнергию ряду промышленных предприятий Карягинского района и Нагорного Карабаха (ректификационные заводы, мельницы и пр.). Кроме того, все молотилки в охватываемых станцией районах будут переведены на электроэнергию. В предстоящую зиму будет заготовлен и подвезен на место строительный материал и закончены прочие предварительные работы. **Постройка станции начнется с весны 1931 года и в течение года будет закончена.** Тугская гидростанция — по счету вторая выстроенная в Нагорном Карабахе со времени установления советской власти в Азербайджане гидростанция. Кроме того, за этот же период в районах области выстроено 5 тепловых электростанций.

## Работы по кустованию гидростанций ССРД

**КАРАКЛИС, 10. (Наш кор.).** Как уже сообщалось, по всей Армении будут проведены линии передачи для кустования всех гидросиловых установок. Главная магистральная линия передачи будет проведена по следующей трассе: Дзорагэс — Караклис — Ленинакан и Дзорагэс — Канакиргэс. Работами по кустованию линии Дзорагэс — Канакиргэс ведает 4-й участок об'единенного управления этих гидростанций. Работа на четвертом участке успешно продвигается вперед. В частности, на участке линии электропередач высокого напряжения Караклис — Ленинаканская гидростанция изыскания совершенно закончены и уже приступлено к строительным работам. Так же выполнены на 50 проц. полевые работы по изысканию дороги вдоль трассы передачи Дзорагэс — Караклис. С 1-го октября приступлено к постройке дорог, по которым будут доставляться к месту работ строительные материалы. Для установки линии передачи уже получено пять вагонов основных столбов.

В Караклисе строится здание узловой подстанции высокого напряжения.

## „Санаторики больных"

...кая осень. Сезон в санаториях подходит к концу. Тысячи рабочих и служащих возвращаются из домов отдыха в город. Для того, чтобы вернулись они с новым запасом сил, с десятикратной зарядкой бодрости, государство ежегодно затрачивает миллионы на фабрики здоровья», но исключительно благодаря старанию администрации некоторые фабрики здоровья превращаются в «фабрики больных».

Санаторий **Аразиндо** (Абастуман). Здесь, конечно, преимущественно догочные больные. Для легочных самое главное условие здоровья—воздух и свет. Это известно пионерам младшего возраста, но неизвестно администрации санатория. Она с легким сердцем заколачивает весь пустующий нижний этаж здания, а остальные помещения начинает уплотнять. В результате в узкую полутемную комнату с одним окном забито восемь человек туберкулезных разных стадий. Однако, администрация, помимо скученности, наметила и другие способы распространения туберкулеза: она помещает больных начальной стадии к тяжело-больным (бациллярным). 17 сентября двое из таких «переброшенных» заявили протест. Их снова перебросили и... вновь к бациллярным. Зудом перемещений страдает весь персонал санатория. Ни один больной, уходя на прогулку, не уверен, что застанет по возвращении свою постель на месте. Больные то и дело бегают по разным палатам, разыскивая свои места, администрация же озабочена только арифметическими выкладками: сколько больных может поместиться в одной комнате, не задохнувшись? И это в то время, как нижний этаж, повторяем, пустует.

Развился своеобразный бюрократизм среди медперсонала. Больной может быть уверен, что он сгниет, пишь тогда, когда он подаст несколько письменных заявлений: «Осмотрите меня.—я болен». Устные заявления в расчет не принимаются, а потому неграмотный больной может умереть без медицинской помощи. Сердечно-больному Алиеву медпомощь была оказана только после целой канцлярской переписки между врачами. Переписка, как водится, осложнилась волокитой, и больной был осмотрен только после того, как его потянули прошения и прочие «входящие» составили небольшое «дело».

В **Кобулетском** санаторие картина еще безотраднее. Больные лечатся собственными методами, каждый за свой риск и страх, отчаявшись дождаться указаний врачей. В результате бывают случаи ухудшения здоровья вместо улучшения. Врач Ермолин появляется в нетрезвом виде. В ночь на 4 сентября он предпринял «обход»—только не больных, а сестер. В результате сестры спасались бегством от пьяного врача. По примеру Ермолина, запьянствовали и многие больные. Никто на это внимания не обратил. Инструктор физкультуры является только в дни получки, что бывает дважды в месяц. В остальное время его никто не видит, и единственная физкультура, процветающая в санатории, — это пляски, драки, шатанье по палатам и т. п.

К чему же государство расходует огромные средства на содержание зданий, штатов, на медперсонал и питание больных, если эти «фабрики здоровья» не выполняют своего назначения? Разгильдяйство, пьянка и сплетни среди отдыхающих, трепка нервов и ухудшение здоровья серьезно больных — вот результат дикарско-равнодушного и преступно-халатного администрирования.

Сезон заканчивается. Надо закончить и безобразия.

**Р. К.**

## Т.т. Муршидов и Садыхов реабилитированы

В номере «Зари Востока» от 30-го августа была помещена **информация Зактага из Тауза** под заглавием: «Кооперативные хищники перед судом», в которой сообщалось, что члены правительственной комиссии Муршидов и Садыхов, командированные на кочевки Таузского района, занимались самоснабжением кооперативными товарами. Следствием ЦКК АКП(б) установлено, что заметка не соответствует действительности. **Решением ЦКК АКП(б) от 24 сентября т. т. Муршидов и Садыхов, за недоказанностью пред'явленных к ним обвинений, считаются реабилитированными.**

## По краю

◆◆ **Флот оз. Севан.** Решено перебросить на оз. Севан одну железную баржу из Поти. Кроме того, для озера заказываются два мощных товаро-пассажирских теплохода с расчетом выпустить их к концу 1931 года.

## План заготовки яиц и птицы

Закнаркомторг составил план заготовок яиц и птиц по ЗСФСР на период с 1 октября по 1 января. По этому плану в ЗСФСР должно быть заготовлено 115.000 штук птицы (ССРГ—85.000 шт., ССРА—15.000 шт. и АССР —15.000 шт.).

Ориентировочный ассортимент заготовки определен в размере 80 проц. кур и 20 проц. индеек и гусей. Заготовителями по Грузии и Азербайджану признаны сел.-хоз. и потребкооперация, в ССРА кроме этих двух заготовителей еще и «Птицепродукт».

В Грузии сел.-хоз. кооперация должна заготовить 55.000 штук и потребкооперация — 30.000 штук птицы. В Азербайджане с.-х. кооперация — 12.000 шт., потребкооперация—3.000 шт. В Армении с.-х. кооперация — 10.000 шт., потребкооперация и Птицепродукт—5.000 шт. Закнаркомторг воспретил выступление на заготовительном рынке других заготовителей в лице различных артелей и общественных организаций (Грузгорец, Инвалидкоop и др.). Заготовители обязаны всю заготовленную птицу сдавать Заксоюзу или же организациям по разнарядкам Заксоюза.

Для лучшего проведения заготовок сдатчикам птицы будут выдаваться промтовары в размере 15 проц. от стоимости птицы. Промтовары будут переброшены в заготовительные районы не позже 20 октября.

**План заготовки яиц** предусматривает заготовку 53 вагонов—7.632.000 яиц по всей ЗСФСР. Из этого количества Грузия должна заготовить 33 вагона—4.752.000 штук, Армения—10 вагонов—1.440.000 шт. и Азербайджан 10 вагонов—1.440.000 шт. Основными заготовителями признаны те же организации, которые будут заготовлять птицу. По ЗСФСР сел.-хоз. кооперация должна заготовить 27 вагонов яиц, потребкооперация и прочие заготовители—26 вагонов.

Закнаркомторгом принято премирование заготовок в виде отпуска промтоваров на 10 руб. за 1.000 штук заготовленных яиц.

## ОТВЕЧАЙТЕ, ТОВАРИЩИ

Политическая работа по радио приобретает в настоящее время особенно серьезный характер. В нынешнем году по директиве союзного правительства по радио должны быть подготовлены большие кадры советских, хозяйственных и общественных работников в системе государственного аппарата и хозяйственно - общественных организаций.

В Закавказье и, в первую голову, в центре Закавказья—Тифлисе—с этим делом обстоит очень плохо. Общественные организации, призванные контролировать и руководить радиовещательной работой закавказского радиоцентра, пока-что не уделили ей никакого внимания. Так, например, несмотря на все усилия, редакции радиовещательного центра в течение года удалось созвать только одно заседание радиосовета, в который введены работники всех общественных и культурно - просветительных организаций. Радиосовет в обновленном составе, созданный в июне этого года, оказался также мало жизнеспособным. Художественно-политический совет, призванный руководить художественным вещанием в направлении обслуживания им основных хозяйственно - политических задач страны, также совершенно не занимался этим делом. За год своего существования художественно - политический совет, несмотря на систематические созывы, заседал всего один раз, и попытки радиоцентра к оживлению его работы не привели ни к каким результатам.

Ударная бригада радиоуправления НКПиТ СССР, посланная в Закавказье для проверки выполнения радиовещательными организациями обращения ЦК ВКП (б) от 3 сентября и ликвидации прорывов на этом участке культурного фронта, в своих мероприятиях натолкнулась на ряд печальных фактов, заставляющих бить тревогу.

Радиоцентр неоднократно через соответствующие организации обращался к нашим пролетарским писателям за помощью, но и от этой организации, которая должна быть заинтересована в культурном обслуживании рабочих и крестьян, никакой поддержки не получил. Ударная бригада редакции центрального вещания дважды созывала совещание редакции с пролетарскими писателями. Но большинство пролетарских писателей не сочло нужным явиться на совещание.

Радиовещание сейчас ведет боевую работу по выполнению обязанностей, наложенных на него обращением Центрального комитета партии. В этой работе авангард советских писателей — объединения пролетарских писателей—должен бы быть первой ударной бригадой.

Мы вносим предложение немедленно реорганизовать радиосовет и художественно - политический совет за счет увеличения рабочего ядра этих организаций непосредственно с фабрик и заводов. Надо обеспечить рабочий контроль над радиовещанием и разбудить спящую общественность.

**Ударная бригада редакции центрального вещания НКПиТ ОГУРЦОВ, ВОСКАНЬЯН, ГАРУСОВ, ЯЛЬЦЕВ.**

**„Пятилетка в 4 года"**

# В РАЗМЕЩЕНИИ ЗАЙМА---ВЗЯТЬ БОЕВЫЕ ТЕМПЫ

### Недочеты и очередные задачи кампании

Несмотря на директивы высших органов, кампания по реализации займа «Пятилетка в 4 года» проходит недостаточно удовлетворительно в городах и недопустимо медленным, позорным темпом на селе.

Мы уже сообщали данные о реализации займа на 1 октября, из которых видно, что основным недочетом является чрезвычайно медленный темп оформления подписки, особенно в Азербайджане, и в частности в Баку, где процент оформленной подписки не превышает до сих пор 30. Несколько лучше, но все же неудовлетворительно обстоит дело в Армении и Грузии. Оформление подписки задерживается не только в городе, но и в деревне.

Местные финасовые органы совершенно не учитывают того обстоятельства, что политический успех кампании в городе нужно закрепить материальными результатами, т. е. оформить подписку. **Закавказская краевая контора Госбанка предложила своим филиалам в течение первой декады октября произвести проверку всех коллективов в городах и пригородных поселках.** Проверка должна выявить полноту охвата подписки и своевременность оформления. **При проверке надо категорически требовать от администрации предприятий и учреждений оформления и бесперебойного поступления очередных взносов и ставить вопрос о привлечении к ответственности неисправных плательщиков.**

Одним из серьезных недочетов, задерживающих размещение займа на селе, является совершенно недостаточная работа в совхозах и особенно в колхозах, которые должны быть примерными по подписке в крестьянском секторе. Далее необходимо отметить, что в последнее время были случаи задержки рассылки облигаций на места. Некоторые агентства Госбанка по расхлябанности и неповоротливости опоздали с рассылкой облигаций на две-три недели. Многие районы до сих пор не имеют достаточного количества облигаций. Это положение осложняется в связи с увеличением для отдельных районов контрольных цифр в крестьянском секторе. За задержку в переброске облигаций на места Закавказская контора Госбанка **об'явила строгий выговор с предупреждением фондовому отделу Азербайджанской конторы Госбанка и отделениям—Гурджаанскому, Озургетскому, Кутаисскому, Сенакскому, Закатальскому и Агдамскому.**

Совершенно **недопустимое положение создалось с обменом конвенсируемых займов.** Некоторые филиалы Госбанка усилили продажу облигаций займа «Пятилетка в 4 года», предназначенных для обмена вместе с доплатными талонами; отдельные агентства обрезали доплатные талоны и так продавали облигации. Это вызвало путаницу и неразберихи. Филиалы Госбанка должны немедленно прекратить продажу облигаций, предназначенных для обмена. В тех местах, где облигации, предназначенные для обмена, были проданы, необходимо принять меры к замене их облигациями для продажи.

Одновременно с этим надо немедленно **широко развернуть кампанию по массовому обмену облигаций 1-го и 2-го займов индустриализации и займа укрепления крестьянского хозяйства на облигации «Пятилетка в 4 года».** Серьезное внимание нужно уделить обмену облигаций на селе.

В городах необходимо срочно установить календарный план обмена на крупных предприятиях и учреждениях; надо так поставить работу, чтобы обеспечить окончание обмена облигаций в городе в течение октября и ноября. Наряду с этим финансовые органы и кредитные учреждения должны усилить агитационо - раз'яснительную работу на селе, привлекая к обмену с.-х. кредитные товарищества, сберкассы и почтово-телеграфные учреждения. Для форсирования обмена Закавказская контора Госбанка предложила организовать бригады и направить их в колхозы и совхозы. На эти же бригады возлагается задача провести обмен среди единоличных хозяйств.

---

БАКУ, 10. (ЗТА). За слабое руководство работой по проведению подписки на заем «Пятилетка в 4 года» президиум Баксовета **об'явил выговор членам комиссии содействия Сураханского, Баилово-Биби-Эйбатского и Бинагадинского райсоветов, комиссии распущены. Организуются новые комиссии.**

Всем комиссиям **содействия** предложено в ударном **порядке** вести работу по подписке **и охватить** 100 проц. рабочих и служащих. **Выделено 1.000 руб. для премирования лучших низовых и районных комиссий содействия.**

## ЗАКАВКАЗЬЕ ПЛЕТЕТСЯ В ХВОСТЕ

МОСКВА, 10. (ЗТА). 8 октября на заседании центральной комиссии содействия госкредиту и сберегательному делу при президиуме Союзного ЦИК должен был слушаться доклад центральной комиссии Закавказья о ходе кампании по займу пятилетки. На заседании выступил находившийся в Москве наркомфин ЗСФСР т. Бокзадян, который заявил, что он не может сделать исчерпывающего доклада, так как располагает только телеграммой центральной комиссии Зак. ЦИК и краткими данными. Судя по телеграмме комиссии Зак. ЦИК, а также по данным союзного наркомфина, оглашенным на заседании, **кампания по займу по закавказским республикам идет плохо. Закавказье плетется в хвосте других республик.** Между тем, комиссия Союзного ЦИК не имеет полной картины работы комиссии содействия и финансовых органов Закавказья по реализации займа и мобилизации средств населения. Несмотря на неоднократные просьбы комиссии Союзного ЦИК, комиссия содействия Зак. ЦИК не присылает в Москву докладчика, Комиссия Союзного ЦИК признала, что телеграфная справка удовлетворить не может. **На следующем заседании 18 октября необходим подробный доклад лично председателя Заккомиссии тов. Стуруа или ответственного уполномоченного. Это постановление комиссии содействия Союзного ЦИК решено довести до сведения ЦИК ЗСФСР.**

## Контрольная цифра перекрыта

В дирекции Зак. ж. д. подписка на заем закончена с перешлением. Из общего числа сотрудников подписалось 97 проц., а сумма всей подписки составляет 54 проц. зарплаты.

**Контрольная цифра равна 86.600 руб., а подписка уже дала 87.900 руб. Принят вызов на соцсоревнование от дорпомсода Сев.-Кавк. ж. д., по которому служащие дирекции обязуются довести подписку до суммы, равной 60 проц. месячной зарплаты, и превысить контрольную цифру на 10 проц.**

Проводится подписка среди сезонных рабочих на глину.

## Герои самотека

КАРАКЛИС, 10. **(Наш кор.).** Уже с самого начала кампании местные органы не сумели развернуть раз'яснительной работы в деревне. Никакой работы не было проделано не только среди единоличных хозяйств, но и среди колхозов. Сплошь и рядом запросы мест о высылке литературы и агитматериала оставались без ответа.

Реализация займа в деревне задержалась еще и по другой причине. Местные финансовые органы задержали рассылку облигаций и подписных листов, вследствие этого очень долгое время нельзя было развернуть подписку. Никакого участия в кампании не приняли и профессиональные организации.

В результате размещение займа в деревне проходит слабо; контрольная цифры выполнена лишь на 45 проц. Вина в этом ложится исключительно на финансовые и кредитные органы, которые не сумели использовать инициативу в колхозах, **которые добровольно увеличивают контрольные цифры на 20—25 проц.** Волна энтузиазма в колхозах не была подхвачена местными организациями. Они не сумели возглавить инициативу, которая шла снизу, и не использовали обобществленный сектор для форсирования подписки среди единоличных хозяйств. Местные органы рассчитывают на самотек и до сих пор ничего не делают для того, чтобы, по-настоящему развернуть работу в деревне.

## Хроника займа

● **В Башкичетском районе в селах принимается коллективная подписка** за наличный расчет. Потребовалось дополнительно выписать новую партию облигаций.

● **В Поти на 25 сентября по займу** «Пятилетка **в 4 года»** общая заявка 148.215 р., **оформлено на 92.000 руб.,** внесено 12.700 р.

ЛЕНИНАКАН. Новый жилой дом для рабочих - текстильщиков.

## Органы соц. страхования в районах

Президиум Закпрофсовета принял постановление об организации органов социального страхования в районах.

Во всех районах, где количество застрахованных превышает 3.000 чел., создаются районные кассы социального страхования с закончетным балансом и самостоятельной отчетностью. Там же, где количество застрахованных не достигает 3.000 человек, будут созданы райстрахбюро, подчиненные республиканским комитетам социального страхования.

В промышленных районах, где насчитывается менее 3.000, но более 2.000 застрахованных, можно организовать самостоятельные кассы социального страхования.

В Гянджа, Нухе, Кутаисе, Поти и Ленинакане создаются городские кассы общественного страхования.

Президиум ЦК профсоюза по соцстраху при НКТ ЗСФСР усилить подготовку страховых работников и обеспечить выполнение директивы о переброске 90 проц. б. работников окружных страхорганов в районы.

## Декреты и постановления

ПОСТАНОВЛЕНИЕ
ЗАКАВКАЗСКОГО ЦЕНТРАЛЬНОГО ИСПОЛНИТЕЛЬНОГО КОМИТЕТА И СОВЕТА НАРОДНЫХ КОМИССАРОВ ЗСФСР

**Об освобождении от местного налога с транспортных средств моторных и безмоторных судов портового управления.**

Закавказский центральный исполнительный комитет и Совет народных комиссаров ЗСФСР постановляют:

Предложить центральным исполнительным комитетам республик, входящих в состав ЗСФСР, при предоставлении, в порядке ст. 57-й «Положения о местных финансах в ЗСФСР» (С. У. ЗСФСР, 1926 г., № 8, ст. 607), местным советам права устанавливать и взимать на усиление местных средств налог с транспортных средств, освобождать от уплаты этого налога моторные и безмоторные служебные суда портовых управлений, если использование этих судов не преследует коммерческих целей и производится исключительно для обслуживания нужд порта.

Председатель Закавказского центрального исполнительного комитета М. ЦХАКАЯ.

Зам. председателя Совета народных комиссаров ЗСФСР М. ЕГИАЗАРЯН.

Секретарь Закавказского центрального исполнительного комитета А. ШАВЕРДОВ.

22 сентября 1930 г.

Тифлис.

ПОСТАНОВЛЕНИЕ
ЗАКАВКАЗСКОГО ЦЕНТРАЛЬНОГО ИСПОЛНИТЕЛЬНОГО КОМИТЕТА И СОВЕТА НАРОДНЫХ КОМИССАРОВ ЗСФСР

**О порядке найма специалистов при переходе их из одного учреждения в другое.**

В целях регулирования порядка привлечения на работу специалистов и внесения начала плановости в наем специалистов, переходящих из одного учреждения в другое, Закавказский центральный исполнительный комитет и Совет народных комиссаров ЗСФСР постановляют:

1. Обязать руководителей учреждений или предприятий при приеме на службу специалиста, переходящего из другого учреждения или предприятия, вопрос о приеме этого специалиста предварительно согласовывать с руководителем учреждения или предприятия прежнего его места работы.

2. Специалисты, получающие зарплату в размере 250 руб. и выше, при переходе из одного предприятия или учреждения в другое в пределах одного пояса, в течение года со дня перехода не могут получать на новом месте работы заработную плату выше той платы, которую они получали на прежнем месте.

3. Указанный в настоящем постановлении порядок найма и оплаты специалистов не распространяется на случай перехода их на новую службу в сельские местности, по мобилизации или вследствие плановой переброски специалистов, а также в отношении инженерно-технических работников в случаях, предусмотренных в п. п. «а», «б», «в» и «г» ст. 2 постановления ЦИК и СНК Союза ССР от 13 мая 1930 г. «о мерах привлечения на производство инженерно - технического персонала» (С. З. Союза ССР, 1930 г., № 28, ст. 314).

4. На Народный комиссариат труда ЗСФСР и Рабоче-крестьянскую инспекцию ЗСФСР, а также на их местные органы возлагается наблюдение за исполнением настоящего постановления с привлечением к ответственности лиц, нарушивших установленный этим постановлением порядок привлечения на работу и оплаты специалистов.

Председатель Закавказского центрального исполнительного комитета М. ЦХАКАЯ.

Зам. председателя Совета народных комиссаров ЗСФСР М. ЕГИАЗАРЯН.

Секретарь Закавказского центрального исполнительного комитета А. ШАВЕРДОВ.

8 октября 1930 г.

Тифлис.

## СПРАВОЧНЫЙ ОТДЕЛ

ИЗВЕЩЕНИЯ

★ XIII партконференция Горрайона ТО КП (б) Г открывается 15 октября, в 6 час. веч., в клубе печатников (ул. Коминтерна, № 5). Порядок дня: итоги выполнения промфинплана за 2-й год пятилетки, борьба с прорывами и перспективы на 3-й год пятилетки (доклад тов. Невцова); содоклад о задачах профсоюзов в борьбе за промфинплан и организация рабочего снабжения (тов. Мачавариа); довыборы в РК и выборы РКК. За получением мандатов обращаться в РК, комн. № 54.

★ В агитмассотд. ЦК К П(б) Г —сегодня совещ. учителей-партийцев, посланных в колхозы по распределению урожая. Явка всех этих т.т. обязат.

★ Расширенный пленум Горрайкома ТО КП (б) Г открывается 13 октября, в 6 час. веч. (в концерт. зале театра им. Руставели) совместно с секретарями и чл. бюро партячеек, фракциями ФЗМК, хозяйственниками и руководителями учреждений партийцами. Порядок дня: об обращении ЗКК ВКП (б) от 4 октября с. г., докл. секретаря ЗКК ВКП (б) тов. Ломинадзе Б. Чл. и кандид. РК проходят по своим мандатам; остальные—по спец. билетам, разослан. ячейкам.

★ Райком им. 26 коммуаров ТО КП (б) Г. предлагает в единый парднень, 13 октября, созвать об'един. собр. чл. КП и ЛКСМ, с широким вовлечением беспарт. рабочих, на котором проработать обращ. ЗКК ВКП (б), с предварит. обсужд. этого вопроса на совещ. фаб.-завод. актива в целях выработки практич. мероприятий.

Кож. зав. № 1, 3 ч. д.—докл. В. Аваков; кож. завод. № 2, 4 ч. д.—Григорян М.; фабрика обуви, 4 ч. д.—Тредятян Енгиков; плотин. фабрика, 4 ч. д.—Скандаров; ватная ф-ка, 4 ч. д.—Матинян Е.; бумагопрад. ф-ка, 4 ч. д.—Рухадзе Д.; трикотаж. ф-ка, 4 ч. д.—Зурабян Мар.; Закгорпожинпрест, 6 ч. в.—Перчян Т.; маслоб. зав., № 2, 6 ч. в.—Атрян; маслоб. зав., 4 ч. д.—Мнокян; мех. обозно-строит. зав., 4 ч. д.—Шахсуваров А.; водопров. маст., 6 ч. в.—Андуладзе; металлисты, 6 ч. в.—Шахдинаров; склад № 24, 4 ч. д.—Карапетов; склад № 7, 4 ч. д.—Пилхов; ст. Навтлуг, 4 ч. д.—Сабашвили; бойни, 4 ч. д.—Ломтатидзе С.; макарон. ф-ка, 4 ч. д.—Бабаджанов Л.; галетная ф-ка, 4 ч. д.—Кидаин О.; пекарн. 6 ч. в.—Бежанов Л.; продбаза, 6 ч. в.—Сивенко; колбасн. зав., 6 ч. в.—Улухнов Х.; фасовочная ф-ка, 4 ч. д.—Делибашвили; № 2 фаб. Мкерави, 4 ч. д.—Махарадзе Д.; № 1 фаб. Мкерави, 6 ч. в.—Пиралов Гл.; коллектив им. 8 марта, 4 ч. д.—Чечуния В.; лесопильн. зав., 4 ч. д.—Цагурия; строители № 1, 6 ч. в.—Ванцин Арт., строители № 2, 4 ч. д.—Погосян Ив.; «Гегамацнели», 6 ч. в.—Минас; кирпич. зав., 4 ч. д.—Геворков; грузчик., 6 ч. в.—Мануцян; Закгосторг, 7 ч. в.—Саакян А.; Грузгосторг, 7 ч. в.—Арешидзе В.; шлифовальная маст., 4 ч. д.—Исраелов С.; ВСНХ Гр., 7 ч. в.—Айвазов Н.; Кожсиндикат, 6 ч. в.—Юзбашев; Союзхлеб, 6 ч. в.—Макальский; милиция, 6 ч. в. и кн. мил.—Миротадзе; Союзмясо, 6 ч. в.—Дименг; Кустпром, 6 ч. в.—Тирахтев, Майсурадзе; бани, 6 ч. в.—Минасян А., Агаев А.; 1 горбольница, 4 ч. д.—Цомая; сантех. 6 ч. в.—Оганов Г.; ФЗУ им. Камо, 6 ч. в.—Ростомашвили; Закутиль, 6 ч. в.—Погосян С.; рабфак, 8 ч. в.—Алагарян; учительская, 6 ч. в.—Сосьян С.; изолятор, 6 ч. в.—Камараули; Грузпромсовет, 6 ч. в.—Омаров Б.; Закстекстиль, 6 ч. в.—Клепцов А.; Закплодоовощь, 6 ч. в.—Ростат.-лит; Киномедсеть 6 ч. в.—Шатский; Грузметаллтерг, 6 ч. в.—Майлян С.; жактон, 6 ч. в.—Курчакова; совхоз ГПУ, 4 ч. д.— Чугрулия; садовники, 4 ч. д.—Айвазов; зак. инж.-мелиорат. инст., 8 ч. в.—Атабеков А.; хим.-тех. инст., 8 ч. в.—Христолюбов.

★ В ОБЖ (Грибоедовская, 19, комн. 19), сегодня,—общ. собр. Приглаш. все привлеченные члены коллегии ОБЖ и представит. выход. в Тифлис газет.

★ Зак. инст. инж. путей сообщ. доводит до сведения студ. авто-дорожного фак-та, что студ. дор. отд. 2, 3 и 4 курсов обязаны явиться 11 октября, с 9 час. утра до 15 ч. и с 19 до 22 ч., для получ. путевок на практику. Явке подлежат и те студ. 2 курса, которые переходят на 2 курс с 1-го явки освобожд. лишь студ., находящиеся на практике.

★ ЗИИПС. С 11 по 15 окт. вкл., в профкоме ж.-д., с 12 ч. до 2 ч. дня и с 6 ч. до 8 час. веч., регистрация чл. Монра; обязат. и для проф.-прен. персонала и студ. инст.

★ В ЗИИПС, сегодня, в 5 час. веч.,—собр. яч. ЛКСМ. Присут. всех чл. и канд. ЛКСМ обязат.

★ В зак. горно-мет. инст., сегодня—собр. чл. и канд. КП (б) по отдельным фак-там, в след. часы: металлург. фак.—в 2 ч. дня, геолого-развед. фак.—в 4 ч. дня, горно-эксплоат.—в 7 час. веч.; 12 октября, в 7 ч. веч.—об'ед. закрыт. собр. чл. и канд. КП (б) и ЛКСМ инст.

★ ЗИИПС. Деканат механич. фак-та вторично доводит до свед. преподавам. и студ., что занятия начались 5 октября т. г. В пропущенных занятиях преподавает. предлагается представить деканату об'яснения; студенты, пропустившие три занятия, будут исключены из групп.

★ В НТО ЗИИПС 11 октября, в 6 час. веч.—собр. актива.

## АЛЛО! СЛУШАЙТЕ!

**11 ОКТЯБРЯ**

8.30—рабочий полдень, новости дня 9 концерт. 18—передача для детей на груз. яз. 18.30—радиогазета на груз. яз. 19.10—передача для деревни; концерт. 20.10—журнал физкультурника на груз. яз. 20.40—радиогазета на русск. яз. 21.30—концерт. Последние новости.

**12 ОКТЯБРЯ**

10—передача для деревни; беседа агронома на груз. яз.; беседа врача. 10.50—концерт для деревни. 12—международ. и внутр. обзоры на груз. яз. 12.20—концерт. 18—передача для детей на русск. яз.; кроссворд; радиогазета на груз. яз. 19—беседа агронома на груз. яз. 19.20—передача для деревни; лит.-муз. час. 20.20—радиогазета на русск. яз. 21—доклад на русск. яз. 21.30—концерт. 23.30—веч. выпуск груз. и русск. радиогазет.


Концертный зал театра РУСТАВЕЛИ
СЕГОДНЯ, 11 октября. ЕДИНСТВЕННЫЙ КОНЦЕРТ знаменитого колоратурного сопрано ЕЛИЗАВЕТЫ КАПЕЛЛИ при участии И. А. ЧЕРНЯЕВА (рояль)
5417 3-2
Бил. ежедн. прод. в кассе театра с 11 до 3 ч. и с 6 до 8½ ч веч. Начало в 9 час. веч.

Кино им. РОЗЫ ЛЮКСЕМБУРГ (б. Маньон) Нач. сеанс: 1—6.30 2—8 ч., 3-го—9.30, 4—11 ч.
ГЛОРИЯ СВЕНСОН в лучшей заграничной картине „ЕЕ МУЖ" 2-я неделя постановки

Кино ПАЛАС Начало сеанса в 6 час. 30 м.
Лучшая картина сезона Твердый характер Сценарий А. Дубровского

КИНО-ТЕАТРЫ ГОСКИНПРОМА ГРУЗИИ
— Летн. ЭТЕРИ — Начало 1 сеанса в 8 ч. 10 м. Фильма о Западе „К счастливой гавани" Сп. прогр. За соц соревнование
— СПАРТАК — На 1 сеансе: днем с 12 ч веч. с 6 ч. Исключит. худож. драма „Последний аттракцион" Струнный оркестр дня под упр. Бельского, вечером под упр. Рейхельса.
Летн. АПОЛЛО (сад Дарбази). Нач. 1 с.-8, 11-9.20, 111-10.40 Художеств. фильма вып. 30 г. „СТЫДНО СКАЗАТЬ" Сп. прогр. За промфинплан
— Зимн. ДАРБАЗИ — Нач. 1 с.-3.30, 11-9, 111-9.30 Художеств. картина по роману Ширван-Заде „НАМУС"
5983
СКОРО „РАЗВОД" СКОРО

ГОСУДАРСТВЕННЫЙ ТИФЛИССКИЙ ЦИРК
ЦЕНТРАЛЬНОЕ УПРАВЛЕНИЕ ГОС. ЦИРКАМИ СССР
— ЦИРК —
В скором времени ОТКРЫТИЕ ЗИМНЕГО СЕЗОНА.
Прибывает московская труппа в составе лучших артистов ЕССР и заграницы.
Дрессированные лошади, животные и звери.
Сдается помещ. у цирка, об услов. спр. у дир. цирка Р. С. Гамсахурдия
Здание цирка ремонтируется; вместо галлереи устраивается балкон с номерованными местами для сидения.
О дне открытия цирка будет об'явлено особо.

ЗАКЖЕЛДОРСТРОЙ ПРИГЛАШАЕТ ЖЕЛАЮЩИХ ЗАНЯТЬ ДОЛЖНОСТИ ПОМОЩНИКОВ НАЧАЛЬНИКОВ СТАНЦИИ и ЗАПАСНЫХ АГЕНТОВ НА ДЖУЛЬФА-БАКИНСКОЙ и ЧЕРНОМОРСКОЙ ЛИНИЯХ.
Заявления надлежит подавать в отдел кадров Закжелдорстроя—Тифлис, ул. Кецховели, № 1, или начальнику участка эксплоатации на станции АЛЯТ, пристань Джульфинской линии.
Нач. отдела кадров Закжелдорстроя Хоштария.
58 3-1

ПРАВЛЕНИЕ ЕРКООПА доводит до сведения граждан, что с 10-го октября сего года
ОБМЕН ЗАБОРНЫХ КНИЖЕК по пунктам
ПРОИЗВОДИТСЯ с 10 часов утра до 7 часов вечера
5334 Правление Еркооп.

Бюро „Полиглот" принимает переписку на пишущ. машин. груз., русск. армян. и иностр. яз. Пушкинская № 6 ниже гостин. „Палас" 30-1 5335

ЛЕВИНСОН переделка и заказы
ДАМСКИХ ШЛЯП
Ул. Мгалоблишвили (быв. Классическая), № 6, подъем против гост.
30—1 „ОРИАНТ" 5477

Постановлением президиума ВСНХ ЗСФСР от 30 сент., 1930 г. при ЗАКСТРОЙОБ'ЕДИНЕНИИ
ОРГАНИЗОВАН ГОСУДАРСТВЕННЫЙ СТРОИТЕЛЬНЫЙ САНИТАРНО-ТЕХНИЧ. ТРЕСТ
„ЗАКСАНТЕХСТРОЙ"
с уставным капиталом в 400.000 рублей
ДЛЯ ПРОИЗВОДСТВА САНИТАРНО-ТЕХНИЧЕСКИХ РАБОТ, КАК-ТО:
устройство всех видов систем центрального отопления, приточно-вытяжной вентиляции, котельных установок, водопровода и канализации, а равно электро-монтажных установок несложного характера с составлением соответ. проектов.
В состав треста „ЗАКСАНТЕХСТРОЙ" вошел со всем активом и пассивом ОТДЕЛ ОТОПЛЕНИЯ и ВЕНТИЛЯЦИИ мехзавода им. Л. СУХИШВИЛИ Металлтреста ВСНХ Грузии, вследствие чего все права и обязанности по договорам, заключенным ОТДЕЛОМ ОТОПЛЕНИЯ и ВЕНТИЛЯЦИИ до 1 октября 1930 года, ПЕРЕШЛИ к тресту „ЗАКСАНТЕХСТРОЙ", к которому и надлежит обращаться по всем затрагиваемым вопросам.
Управление треста временно помещается по ул. Клары Цеткин, № 190, телефон 28-91.
За управл. Металлтреста ВСНХ Гр. Юзбашев
Управляющий „Заксантехстроя" Аватков
5506

ЦЕНТРАЛЬНЫЙ КОМИТЕТ ВСЕГРУЗИНСКОГО ОБЩЕСТВА КРАСНОГО КРЕСТА РАЗЫСКИВАЕТ НАСЛЕДНИКОВ
умерших в Америке, нижепоименованных граждан: Бронкин Григорий, Вильям Смит, Джимми Леско, Винсент Дилмоник, Григорий Бруцкий, Георгий Станхтис, Новорыг (Новорач) Павел
За всеми справками обращаться в ЦК Красного Креста (Крыловская ул., № 15) 5519

Заочные госкурсы росписи
(РАЗРИСОВКИ) по всевозможным тканям Красками: рельефн., маслян., эмалев. Брызгами. Присыпками: сверкающ., бисера, жемчуга и др.
Способы: не расплыв. акварелы, прозрачн. росписи мягкого золота, цветного серебра. Роспись глинян., стеклян. сосудов, целлулоида, кожи, дерева. К урокам прилагается свыше 200 рис. (кроме текстовых).
По окончании выд. свидетельство. Умения рисовать не требуется. Подробности выс. за 20 к. мелк. почт. марками МОСКВА, ул. Дзержинского, д. № 1.
48 3 ЗАОЧНЫЕ КУРСЫ СОНО 12—1

ПРЕПОДАВАТЕЛЬ многол. практ. готовит по всем предм. трудов. школ за все группы в техникумы и в рабфак. Чугуретская (быв. Панасеевна), 20, в подъезд. 5310 8-1

ПИСАТЬ раскиш научу, исправляю почерк в короткий срок Ул. Кецховели (б. Лорис Меликовская), 4, кв. 2. 3—1 5520

ПЕРЕПИСКА И ПЕРЕВОДЫ на всех языках. Образц. выполнение. Ул. Коминтерна (б. Дворцовая), 6, во дворе. 5175 10—5

ПРОДАЕТСЯ новая визитка и жилет черного заграничного шт. нога на средний непольный рост. Театральный пер., 12, верхн. эт., с 10-6 3-1 5522

ПРОДАЮТСЯ 2 гардероба, ш