ᲛᲝᲚᲔᲢᲐᲠᲘᲔᲑᲘ ᲧᲕᲔᲚᲐ ᲥᲕᲔᲧᲜᲘᲡ ᲨᲔᲣᲠᲗᲓᲘᲗ! Пролетарии всех стран, соединяйтесь! Butun əlqələrin proletarları, birləşinlər! Proletarներ բոլոր երկրների միացեք!

Год издания 9-й

ЗАРЯ ВОСТОКА

ОРГАН ЗАККРАЙКОМА ВКП (б) И ЦИК ЗСФСР

РЕДАКЦИЯ И ГЛАВНАЯ КОНТОРА: ТИФЛИС, ПР. РУСТАВЕЛИ, 36. ТЕЛЕГРАФНЫЙ АДРЕС: ТИФЛИС ЗАРЯ

ТЕЛЕФОНЫ РЕДАКЦИИ И ГЛ. КОНТОРЫ:

Телефонограммы	26-11	Экон., „Сов. Закавказье" и культ.-быт. отд.	7-49
Редактор	6-34	Отд. информации и репортаж	14-96
Отв. секретарь	3-91	Зав. изд. и бухгалт.	23-31
Ночной секретарь	9-10	Отд. распр. и эксп.	16-73
Рабоч. и отд.-масс. раб.	3-04	Отдел об'явлений	26-11
Парт. отд. и „Л. РКИ"	14-14	Типография	2-70 и 5-08
Иностр., Востока и лит.-худ. отд.	20-87	ФЗМК	20-68

РУКОПИСИ НЕ ВОЗВРАЩАЮТСЯ

С ЖАЛОБАМИ НА НЕДОСТАВКУ ГАЗЕТ В ТИФЛИСЕ ЗВОНИТЬ ПО ТЕЛЕФОНУ 16-73

ПОДПИСНАЯ ПЛАТА на 1930 г.:

на 12 мес — 12 руб. | на 3 мес. — 3 руб.
на 6 мес. — 6 руб. | на 1 мес. — 1 руб.

За-границу: На 1 м.—75 зол. центов, 3 м.—2,25 долл., 6 м.—4,5 долл., на 12 м.—9 долларов.
Подписка заграницу принимается только в иностранной валюте

ГАЗЕТА ВЫХОДИТ НЕПРЕРЫВНО

Среда, 15 октября 1930 г.
№ 279 (2147) Цена 5 коп.

ТАРИФ НА ОБ'ЯВЛЕНИЯ ЗА СТРОКУ НОНПАРЕЛИ:

Позади текста	1 р. — к.
Среди „	2 р. — к.
Иногр. поз. „	1 р. 50 к.
среди „	3 р. — к.

При многократном печатании—скидка по соглашению

ПРИЕМ ПОДПИСКИ и ОБ'ЯВЛЕНИЙ ЕЖЕДНЕВНО с 9—4 ч. дня
После указанного срока взим. дополн. 10%

ОТДЕЛЕНИЯ: Москва—Мал. Афанасьев. пер., 1. Баку—Набер., 67, тел. 5-33. Батум—ул. III Интернационала, 33, тел. 1-92. Гянджа—ул. Сабира, тел. 1-44. Эривань—ул. Абовьяна, 8, тел. 69.

СЕГОДНЯ В НОМЕРЕ

ЗАГРАНИЦЕЙ: Открылся германский рейхстаг. — Разноголосица в антисоветском лагере.

Подоплека кампании против «советского демпинга».

КРАСНЫЕ КИТАЙСКИЕ ВОЙСКА В 80 КИЛОМЕТРАХ ОТ ХАНЬКОУ.

СТАТЬИ: ПЕРЕДОВАЯ — «По большевистски провести обращение Закрайкома ВКП (б)». — Д. Г. — «Очередные задачи Азнефти». — ПОТЕРЯХИН — «Работу Закнаркомзема — на высшую ступень». — ХОЙ — «Развитие технических и субтропических культур обеспечить современной подготовкой».

ПО БОЛЬШЕВИСТСКИ ПРОВЕСТИ ОБРАЩЕНИЕ ЗАККРАЙКОМА ВКП (б)

Обсуждение обращения ЗКК широко развернулось в партийных организациях Закавказья; ряд районных конференций и партячеек намечает ка основе этого обращения узловые пункты своей работы на ближайший период.

Обращение ЗКК надо рассматривать прежде всего в свете тех задач, которые поставлены перед всей партией в сентябрьском обращении ЦК ВКП (б).

Всю свою работу и всю работу парторганизаций Закавказья ЗКК строит на основе этого обращения ЦК ВКП (б). Обращение Заккрайкома конкретизирует применительно к условиям ЗСФСР задачи, поставленные ЦК ВКП (б) в своем документе от 3-IX.

В центре внимания обращения ЗКК поставлены итоги работ второго года пятилетки по закавказской промышленности. При громадном увеличении продукции закавказской промышленности по сравнению с предыдущим годом, при значительном росте за истекший год бакинской нефтяной промышленности, все же мы имеем, как это совершенно правильно отмечает обращение ЗКК, прорывы в ряде отраслей промышленности Закавказья. Эти прорывы ставят перед всеми парторганизациями задачу добиться в течение текущего квартала не только выполнения производственных заданий, намеченных на этот квартал, но и покрытия того «долга», который за ними образовался в 1929-30 г. Это в первую очередь относится к добыче и переработке нефти, выплавке меди и особенно к промышленности строительных материалов, которая является одним из наиболее узких мест в нашем капитальном строительстве. Партийные организации Закавказья должны на основе решения ЦК ВКП (б) обеспечить полное выполнение и перевыполнение плановых заданий в промышленности. Для этого должны быть выполнены директивы ЦК ВКП (б) о действительном проведении единоначалия, о дальнейшем развертывании социалистического соревнования и ударничества, о действительном повороте партийных и профсоюзных организаций лицом к производству, о подлинно - большевистской перестройке наших рядов в соответствии с требованиями текущего момента. Надо добиться того, чтобы производственные задания были бы на деле доведены до цеха, промысла, буровой, бригады, агрегата и группы рабочих. Надо добиться систематического партийного контроля над выполнением производственных заданий и действительной ответственности наших парторганизаций за ход выполнения промфинплана.

Это касается не только количественных показателей, но и в особенности качественных показателей работы нашей промышленности. Каждый процент недовыполнения программы по снижению себестоимости и росту производительности труда — удар по выполнению программы капитального строительства и, следовательно, означает замедление темпа индустриализации страны; этого мы допустить не можем. Отсюда вытекают наши задачи, формулированные в обращении ЗКК на основе решений ЦК ВКП (б) в деле выполнения промфинплана.

В обращении ЗКК внимание партийных организаций заостряется на недовыполнении плана повышения реальной зарплаты: «Одним из наиболее серьезных является прорыв в осуществлении плана повышения реальной зарплаты промышленных рабочих Закавказья»,— так формулирует ЗКК положение в этой области. Речь идет о том, что план повышения реальной зарплаты по ЗСФСР в 1929-30 году не выполнен. Совершенно ясно, и для каждого большевика бесспорно, что этот прорыв не меняет общей картины неуклонного повышения материального уровня пролетариата за последние годы. Только ренегаты—троцкисты и правые оппортунисты, спекулирующие на трудностях социалистического строительства — могут отрицать эти очевидные для каждого рабочего достижения. Только троцкисты и правые уклонисты могут противопоставить задачи дальнейшего под'ема материального благосостояния рабочего класса задачам напряженной борьбы за выполнение пятилетки в 4 года. Ни для одного большевика не может быть и тени сомнения в полной правильности утверждения XVI с'езда партии о росте материального и культурного уровня пролетариата за последний период и об абсолютной правильности линии партии в этом вопросе. Из этих совершенно бесспорных и очевидных положений и исходил ЗКК в своем обращении от 4-го октября. В этом обращении ЗКК сосредоточивает внимание партийных организаций на выполнении решений XVI с'езда партии об «осуществлении намеченного повышения реальной зарплаты, улучшения работы снабженческого сектора, особенно по линии потребкооперации» (из резолюции XVI с'езда по отчету ЦК ВКП (б).

Именно поэтому дается очень суровая и резкая оценка бюрократическим извращениям по линии рабочего снабжения в работе наших хозяйственных и кооперативных организаций, являющимся основной причиной невыполнения плана повышения реальной зарплаты на 1929-30 г. Задача парторганизации взять под непосредственный контроль дело улучшения рабочего снабжения и добиться ликвидации прорывов на этом участке, памятуя, что «организация дела снабжения рабочих имеет важнейшее значение в деле выполнения промфинплана» (из обращения ЦК ВКП (б) от 3 сентября 1930 г.).

Обращение Заккрайкома ставит перед парторганизацией Закавказья, как одну из важнейших задач на ближайший период, задачу «коренного улучшения советского, государственного аппарата «сверху донизу». Для всякого знакомого с действительным положением советского аппарата в Закавказье совершенно бесспорна правильность указания ЗКК о том, что в деле перестройки, улучшения и удешевления советского аппарата Закавказская федерация добилась самых незначительных результатов и сильно отстала в этом отношении от других советских республик. Достаточно хотя бы указать на то, что при стоимости нашего аппарата, вдвое превышающей (в расчете на душу населения) среднюю стоимость его в СССР, мы за 1929-30 г. не выполнили директивы партии о снижении адм.-управленческих расходов. По данным за первое полугодие 1929-30 г. эти расходы не только не снизились, но даже повысились (примерно, на 8 проц.). Решительного улучшения не произошло и во втором полугодии, несмотря на специальную директиву VI с'езда коморганизаций Закавказья. Мы уже не говорим о вопиющих фактах бюрократизма, опиортунизма на практике, искривления классовой линии и искажения партийных директив, которые имеют место в ряде звеньев нашего аппарата. Это требует мобилизации внимания всех парторганизаций на выполнение директив XVI с'езда по переделке и упрощению госаппарата и борьбе с бюрократизмом. Надо также напомнить решение VI с'езда коморганизаций Закавказья, вменяющее в обязанность всем парторганизациям «добиться решительного перелома в деле улучшения работы госаппарата и его упрощения».

Несмотря на большую работу, проделанную по чистке госаппарата, VI с'езд коморганизаций Закавказья отметил «все еще неудовлетворительный ход чистки совпаппарата ЗСФСР». В этом отношении мы также отстали от других районов Союза.

Само собой разумеется, что совершенно необоснованной является попытка противопоставить этой установке общеизвестное и элементарное для каждого коммуниста положение о том, что совпаппарат — это **наш аппарат, аппарат пролетарской диктатуры.**

Ясно, что наш совпаппарат при всех его недочетах и бюрократических извращениях мы **ломать никому не позволим**, что нашей задачей является **не ломать** этот аппарат, а **улучшить его.** В вопросе о госаппарате остается в полной силе указание Владимира Ильича, что «без аппарата мы давно бы погибли, без систематической и упорной борьбы за улучшение аппарата — мы погибнем до создания базы социализма». Резкая характеристика состояния госаппарата в обращении Заккрайкома дана для того чтобы мобилизовать внимание всех парторганизаций на задаче его улучшения и упрощения.

Обращение ЗКК с большевистской прямотой вскрывает перед парторганизацией больные вопросы внутрипартийной жизни (беспринципная групповщина, верхушечные склоки и т. д.).

Одним из условий для изжития этих болезненных явлений внутрипартийной жизни является, как указывает обращение ЗКК, «широкое развертывание действительной самокритики и внутрипартийной демократии в нашей организации». Это предполагает в частности установление такого порядка в основных рабочих районах, «что все руководящие работники, как правило, выдвигаются **снизу**, самой организацией», что ни в коем случае не означает какого бы то ни было противопоставления местных работников неместным. Ясно, что выросшие за годы революции партийные кадры должны быть наиболее целесообразно распределены, особенно учитывая колоссальный недостаток в кадрах, и что необходимо обеспечить за соответствующими комитетами партии подбор и распределение этих кадров.

Всякие попытки подменять вопрос о выборности руководящих работников, как правило, сверху донизу вопросом о местных и неместных работниках является попыткой с негодными средствами. Речь идет о последовательном проведении в жизнь известного обращения ЦК ВКП (б) от 3 июня 1928 г. о самокритике. В этом обращении ЦК подчеркивает, что «только последовательное проведение внутрипартийной и профсоюзной демократии, подлинная выборность партийных и профсоюзных органов, полная возможность смещения любого секретаря, любого бюро, комитета и т. д. — создаст постоянный контроль масс, сможет снять бюрократические наросты с нашего аппарата и уничтожить возможные проявления бюрократического зажима, кампанейской «круговой поруки», чиновной угодливости, самодурства, забвения интересов масс и мещанской успокоенности. **Вне этих мероприятий лозунг критики и самокритики превратится в бумажную отписку,** которая лишь компрометирует в глазах масс и этот лозунг, и руководство партией и самою партию». Пояснения к этому документу ЦК излишни.

Наконец, обращение ЗКК ВКП (б) ставит перед парторганизациями вопрос о правильном проведении в Закавказье национальной политики нашей партии. Неясность в этом вопросе существует у ряда товарищей и даже кое у кого из руководящих работников. Это и заставило ЗКК раз'яснить в своем обращении политику партии в национальном вопросе в условиях Закавказья. Нельзя ограничиться одним повторением общеизвестной формулы, принятой XVI с'ездом о великодержавном уклоне, как главной опасности, и местном национализме, без анализа их конкретных проявлений в наших условиях. Обращение ЗКК дает такой анализ, оно указывает на формы проявления великодержавного уклона: игнорирование интересов и особенностей национальных республик, образующих Зак. Федерацию, сверхцентралистские тенденции в хозяйственной политике, третирование растущей и заполняющейся новым социалистическим содержанием национальной культуры народов Закавказья, «теория» о неизбежности полного поглощения в ближайшие годы Закавказской федерацией трех входящих в нее национальных государств, огульное недоверие к местным коммунистам и сплошное третирование их, как «национал - коммунистов» второго сорта и т. д. Вполне правильно обращение подчеркивает, что «большевики Закавказья обязаны давать всяким проявлениям этого великодержавного шовинизма самый сокрушительный отпор».

Обращение указывает в то же время формы проявления в ЗСФСР уклона к местному национализму, что выражается прежде всего в стремлении ослабить политическую и хозяйственную роль Закавказской федерации. Обращение ЗКК подчеркивает, что «национал - уклонизм дает себя знать и в отношении к Закавказскому партийному руководству».

«До сих пор, — гласит обращение,— еще имеют место тенденции перенести федеративные принципы в систему парторганизации и попытки умалить руководящую роль Заккрайкома, ослабляющие единство партийных рядов Закавказья и идущие в разрез с ноябрьским решением ЦК ВКП (б) о Закавказской организации». Вот почему вполне правильно «Заккрайком требует от всех членов партии самого сурового отпора этих попыток и разоблачения их антибольшевистского характера».

Для СССР в целом, как и для Закавказья в частности, вполне правильно решение XVI с'езда, признавшего наиболее опасным на данном этапе великодержавный уклон. Подчеркивание в обращении **особых** задач коммунистов Грузии, Армении и Азербайджана в борьбе против местного национализма развивает известные положения Ленина по этому вопросу и целиком вытекает из директив XVI с'езда.

Сосредоточение внимания партийных организаций на этих узловых вопросах, выдвинутых в боевом документе социалистической стройки — обращении Заккрайкома, правильная ориентировка парторганизаций по этим вопросам, тщательная проработка обращения Заккрайкома без всякого промедления и выработка конкретных мероприятий для его реализации и мобилизации внимания всей партии на преодоление затруднений и ускорении темпа социалистического строительства — таковы очередные задачи парторганизаций и коммунистов Закавказья.

На основе обращения ЦК ВКП (б) и ЗКК парторганизации и коммунисты Закавказья должны еще выше поднять знамя борьбы против правых и «левых» оппортунистов, за генеральную линию нашей партии.

„Движение за встречный промфинплан должно охватить в ближайшие три месяца все без исключения промышленные предприятия Закавказья"

(Из обращения ЗКК ВКП (б)

ВКЛЮЧАЙТЕСЬ ВО ВСЕСОЮЗНЫЙ КОНКУРС НА ЛУЧШЕЕ ПРЕДПРИЯТИЕ!

„Одни работают плохо, другие—лучше, третьи—хорошо. Догоняй лучших, добейся общего под'ема". (И. Сталин)

Добиться общего под'ема

Инициатива рабочих ленинградского завода им. Сталина об организации всесоюзного конкурса на лучшее предприятие, колхоз и совхоз подхвачена предприятиями всего Советского Союза, руководящими партийными, хозяйственными и профессиональными организациями и печатью. Сталинцы крепко усвоили слова вождя—шефа завода—о том, что «одни работают плохо, другие — лучше, третьи — хорошо. Догоняй лучших, добейся общего под'ема».

Сталинцы, как и рабочие ряда других предприятий, показали образцы ударной работы. Они не только поняли, но и сделали все для того, чтобы растущий энтузиазм масс стал основным источником «для преодоления трудностей выполнения пятилетнего плана и для ускорения темпов строительства социализма». Рабочие этих предприятий своей ударной работой вдребезги разбили «пророчества» правых, испугавшихся невиданных темпов социалистического строительства, недооценивающих социалистического соревнования и ударничества.

И у нас, в ЗСФСР, не мало предприятий, победно закончивших второй год пятилетки. Проработка обращения ЦК и Заккрайкома ВКП (б) вызвала на наших предприятиях встречную волну трудового под'ема. Вооруженные практическими мероприятиями, намеченными в обращении ЦК и Заккрайкома ВКП (б), предприятия - передовики, выдвинув встречный промфинплан снизу, ринулись на социалистический штурм высот особого квартала, чтобы затем перейти к ударному выполнению решающего года пятилетки.

Но у нас не мало и таких предприятий, которые к концу второго года подошли с позорными прорывами, которые в первой десятидневке особого квартала дали тревожные цифры снижения темпов. Этим отстающим предприятиям нужна помощь и поддержка со стороны передовых предприятий. Основная задача всесоюзного конкурса не только показать и премировать лучшие предприятия, колхозы и совхозы, но и организовать товарищескую помощь отстающим, добиться общего под'ема.

Включаясь во всесоюзный конкурс на лучшее предприятие, колхоз и совхоз и начиная одновременно такой же конкурс по ЗСФСР, «Заря Востока» обращается ко всем партийным, хозяйственным и общественным организациям Закавказья, к республиканским, районным и фабрично - заводским газетам, к рабкорам, ударникам и работникам культучреждений с призывом принять самое активное участие в конкурсе, выдвигая для участия в нем новые предприятия, колхозы и совхозы, всемерно пропагандируя и популяризируя опыт и достижения передовых промышленных и с.-х. предприятий.

Передать опыт и достижения лучших всем предприятиям, колхозам и совхозам, организовать помощь отстающим, добиться общего под'ема — задача конкурса, задача партийных, хозяйственных, профессиональных и комсомольских организаций.

Опыт передовых должен стать достижением всех предприятий.

Включайтесь во всесоюзный конкурс!

Комиссия ЦК КП (б) Грузии на Азнефтьбатумстрое

БАТУМ, 14. (Наш кор.). На строительство Азнефтьбатумстроя, где за последние время образовались большие прорывы, приехала комиссия ЦК КП (б) Грузии во главе с тов. Мамулия. Вместе с ними приехала и оргруппа ЦК.

Комиссия детально ознакомилась с ходом строительных работ, изучила причины прорывов на отдельных участках и, наметив практические мероприятия, приступила к ликвидации прорывов. В помощь комиссии обком КП (б) Грузии прикрепил представителей газет «Заря Востока» и «Советский Аджаристан», на обязанность которых возложена организация ударных бригад из рабкоров и мобилизация низовой печати.

В борьбу за первенство на выполнение промфинпланов вступили:

ЛЕНИНСКАЯ ГРУППА ПРОМЫСЛОВ (БАКУ);
СУРАХАНСКИЙ РАЙОН;
БИБИ-ЭЙБАТСКИЙ РАЙОН;
ЗАГЭС;
ПАРОВОЗО - РЕМОНТНЫЙ ЗАВОД ИМ. СТАЛИНА;
ЗАВОД ИМ. 26 КОММУНАРОВ;
ТАБАЧНАЯ ФАБРИКА «ВОСТОК» ИМ. СТАЛИНА;
БАТУМСКОЕ ОТДЕЛЕНИЕ СОЮЗНЕФТИ;
БАТУМСКИЙ ПОРТ;
ЯГАНСКАЯ СЕКЦИЯ ЧИАТУРСКОГО МАРГАНЦЕВОГО РАЙОНА;
ХОНСКАЯ ШЕЛКОМОТАЛЬНАЯ ФАБРИКА;
ТЕЛАВСКАЯ ШЕЛКОМОТАЛЬНАЯ ФАБРИКА;
ПОТИЙСКИЙ ПОРТ.

ЖДЕМ ОТВЕТА ОТ ЗАВОДОВ ИМ. ШМИДТА И МОНТИНА, ОТ СУДОРЕМОНТНЫХ МАСТЕРСКИХ ИМ. ПАРИЖСКОЙ КОММУНЫ, ОТ АЗНЕФТЬБАТУМСТРОЯ, ТИФЛИССКОЙ СУКОННОЙ ФАБРИКИ И АЛЛАВЕРДСКИХ МЕДЕПЛАВИЛЬНЫХ ЗАВОДОВ.

Лучшее предприятие Аджаристана

БАТУМ, 14. (ЗТА). Совпроф Аджаристана возбуждает ходатайство перед соответствующими органами о премировании и награждении отдельных предприятий Батума.

По постановлению Совпрофа и слета ударников за лучшее перевыполнение промфинплана по всем показателям **на всесоюзный конкурс предприятий выдвинута табфабрика «Восток» им. Сталина.**

За лучшее развертывание соцсоревнования, ударничества и выполнение промфинплана **переходящее знамя Совпрофа передано рабочим и служащим батумского отделения Союзнефти.**

Кроме того, поднят вопрос перед НКПС **о награждении батумского порта за лучшую подготовку к осенне-зимним перевозкам.**

Методом соц. соревнования выполним условия конкурса

12 октября рабочие тифлисского завода им. 26 коммунаров на летучем митинге, заслушав сообщение о всесоюзном конкурсе на лучшее предприятие, послали в центральный штаб всесоюзного конкурса при ЦО «Правда» и редакции газеты «Труд» следующую телеграмму:

«Мы, рабочие ударного завода им. 26 коммукаров, приветствуя инициативу рабочих ленинградского завода им. Сталина в организации первого всесоюзного конкурса на лучшее предприятие, всем рабочим коллективом завода вступаем в этот конкурс.

Выполнение и перевыполнение промфинплана второго года пятилетки раньше намеченного срока обеспечивают нашему заводу дальнейшие победы на производственном фронте.

На основе обращения ЦК ВКП(б) мы приступили к производственным маневрам, чтобы обеспечивать выполнение контрольных цифр и встречного промфинплана на промежуточный квартал октябрь — декабрь и третий год пятилетки.

Завод выполнил свою программу второго года пятилетки с превышением на 8 проц. Наш встречный план на третий год пятилетки превышает контрольные цифры на этот год, данные администрацией, на 65 проц. Число ударных бригад на заводе возросло с 35 до 65.

Имея такие показатели, мы надеемся выполнить условия конкурса испытанным методом соцсоревнования и ударничества, наперекор всяким оппортунистическим выступлениям.

РАБОЧИЕ ЗАВОДА ИМ. «26 КОММУНАРОВ».

ДЕПО - ТИФЛИС. Ударная бригада т. Аданая, снизившая расценки на 5 проц.

Поход за качество продукции

Общественные организации, профсоюзы и кооперация до сих пор не уделяют требуемого внимания качеству продукции. В связи с этим президиум Закпрофсовета решил об'явить **с 15 октября массовый поход за качество продукции.**

ЗСПС считает необходимым, чтобы при Зак. ВСНХ были созданы фонды премирования учреждений и предприятий, наиболее продуктивно борющихся за качество продукции.

Темпы потеряны

ТРЕВОЖНЫЕ ПОКАЗАТЕЛИ ПЕРВОЙ ДЕКАДЫ ОКТЯБРЯ

Многие отрасли промышленности ЗСФСР вошли в особый квартал с хорошими показателями, не только выполнив промфинпланы, но и перевыполнив их. Это создавало уверенность, что и в течение октября—декабря они сумеют, овладев нужными темпами, не потерять их и итти вперед по пути дальнейших достижений.

Данные первой десятидневки внушают серьезную тревогу. Многие предприятия потеряли темпы и дают показатели ниже сентябрьских. Так, **Тквибульские каменноугольные копи показывают за первую декаду октября добычу в 2.255 тонн против 2.971 тонны в третью декаду сентября.** Добыча снизилась на 24,1 проц. **По бариту кусковому добыча снизилась почти на 40 проц.** Вместо 1.449 тонн, добытых в третьей декаде сентября, за 10 дней октября добыто всего 874 тонны.

Самые позорные показатели дает **Зугдидский лесопильный завод,** являющийся одним из крупнейших лесопильных заводов ЗСФСР, оборудованный лучше других предприятий такого же типа. В последнюю декаду сентября на заводе было распилено 1.448 кубометров леса, а в первую декаду октября распил снизился до 770 кубометров, составив **51,7 проц. третьей декады сентября.** К этому необходимо прибавить, что Зугдидский лесопильный завод вообще стоит по выполнению заданий на последнем месте. За 11 месяцев им выполнено только 61,5 проц. производственной программы.

Гянджинская хлопчатобумажная фабрика тоже снизила темпы. Выпущено пряжи 32 тонны вместо 36 тонн, выпущенных в третью десятидневку сентября.

Снижение темпов — результат почивания на лаврах фабрично-заводских организаций после сентябрьских побед. **Партийным, хозяйственным и профсоюзным организациям на местах необходимо немедленно же перестроить свою работу и мобилизовать внимание масс на ликвидацию позорных темпов.**

План особого квартала должен быть выполнен и перевыполнен.

ТИФЛИС. Паровозо - ремонтный завод им. Сталина. Ударник котельного цеха.

СССР за день

ОСНОВНЫЕ ПОЛОЖЕНИЯ О РАЙОННЫХ С'ЕЗДАХ СОВЕТОВ и РИК

Президиум ЦИК Союза ССР утвердил основные положения о районных с'ездах советов и РИК.

Согласно этих положений, высшим органам власти в районе является районный с'езд советов, а в промежутках между районными с'ездами советов высшим органом власти в районе является РИК.

В положениях точно определены задачи, возлагаемые на райс'езды советов и РИК. В положении детально разработан вопрос о взаимоотношениях РИК с вышестоящими органами власти. Постановления районного с'езда советов могут быть отменены, изменены или приостановлены вышестоящими с'ездами советов или исполкомами. РИК непосредственно подчиняется краевому и областному исполкому. В тех случаях, когда республика не имеет этих промежуточных инстанций,—ЦИК и Совнаркому республики.

В положениях оговорено, что в случаях, не терпящих отлагательства, РИК может сноситься с соответствующими центральными органами союзной республики и Союза ССР, минуя промежуточные органы, но с обязательным их уведомлением.

ПИСЬМО МАМАЕВА В РЕДАКЦИЮ «ПРАВДЫ».

МОСКВА, 14. **(По телеф. от наш. кор.).** «Правда» помещает сегодня письмо в редакцию Мамаева следующего содержания:

«Прошу поместить мое заявление о нижеследующем. В № 9 «Дискуссионного листка» «Правды» за 9 июня с. г. мною была написана статья «К XVI с'езду партии» по поводу тезисов тов. Яковлева. В этой статье затрагивались основные вопросы политики партии по вопросу коллективизации. После того, как я познакомился с целым рядом документов по этому вопросу, которыми я ранее не располагал, и с рядом статей, написанных против меня в «Правде», а также выступлений отдельных товарищей, я прихожу к выводу, что действительно я был глубоко неправ, а правы товарищи, выступавшие против меня в «Правде», что мои взгляды на коллективизацию соответствовали не линии партии, а линии правого оппортунизма.

Признаю свои ошибки вредными и ошибочными, целиком и полностью разделяю взгляды партии по вопросу коллективизации и решения XVI с'езда партии, которые вынесены на основе огромного практического опыта и ленинской теории, и не на словах, а на деле постараюсь исправить допущенные мною ошибки в своем выступлении во время дискуссии.

С коммунистическим приветом Мамаев.

Москва, 11 окт. 1930 года».

РАБОТУ КООПЕРАЦИИ ПОД КОНТРОЛЬ

ЦИК СССР предложил ЦИК союзных республик произвести в самом срочном порядке проверку работы горсоветов крупных фабрично-заводских центров и организаций по осуществлению массового контроля рабочих над деятельностью потребкооперации.

Последний час

КРАСНЫЕ В 80 КИЛОМЕТРАХ ОТ ХАНЬКОУ

ШАНХАЙ, 12. (ЗТА). Второй корпус китайской красной армии под руководством **Хо-луна** в количестве 10 тысяч бойцов атаковал и занял крупный торговый центр Санцдао (в провинции Хубей), важный стратегический пункт на реке Хань, в 80 километрах от Ханькоу.

НОВЫЕ БОЕВЫЕ ОТРЯДЫ РЕВОЛЮЦИИ

БЕРЛИН, 13. (ЗТА). Коммунистическая печать публикует первые результаты антифашистского рабора в партию. По предварительным сведениям, **в Приморском округе** компартия завербовала 2.600 новых членов, комсомол—600.

В Берлин-Бранденбургском округе образовано 40 новых ячеек на предприятиях и 52 новых групп. В компартию вступило 4.332 рабочих. Завербовано 1.592 новых подписчика «Роте фане».

АЗЕРБАЙДЖАН ПОДНЯЛ ТЕМПЫ ЗАГОТОВОК

Закрепить наметившийся успех, не забывать, что октябрь решает участь кампании

Как идут хлебозаготовки

Данные Закнаркомторга за вторую пятидневку октября (в центнерах):

Республики	Пшеница	Ячмень	Итого
Азербайджан	17020	11800	28820
Армения	2238	3815	6053
Грузия	4060	1657	5817
ЗСФСР	23318	17272	40690

Темп хлебозаготовок усилился только в Азербайджане, где за вторую пятидневку заготовлено 28820 центнеров против 15680 за первую пятидневку октября. В Грузии темп заготовок снизился. В Армении по сравнению с первой пятидневкой положение осталось почти без изменения.

Сколько хлеба заготовлено на 10 октября с начала кампании и процент выполнения месячного и годового планов, Закнаркомторгом точно пока не вычислено. Такое опаздывание в составлении сводок об'ясняется тем, что единой формы отчетности у наркомторга, Союзхлеба и кооперации нет. Каждая из этих организаций имеет «свои» цифры и данные о заготовке хлеба и согласовывание их занимает несколько дней.

АССР ВЫПОЛНИЛА 61,5 ПРОЦ. ГОДОВОГО ПЛАНА

БАКУ, 14. (ЗТА). ЗА ВТОРУЮ ПЯТИДНЕВКУ ОКТЯБРЯ ПО АССР ЗАГОТОВЛЕНО 17.020 ЦЕНТНЕРОВ ПШЕНИЦЫ И 11.800 ЦЕНТНЕРОВ ЯЧМЕНЯ, А ВСЕГО 28.820.

ВСЕГО С НАЧАЛА КАМПАНИИ ЗАГОТОВЛЕНО 184.932 ЦЕНТНЕРА ПШЕНИЦЫ И 185.903 ЦЕНТНЕРА ЯЧМЕНЯ, ЧТО СОСТАВЛЯЕТ 61,5 ПРОЦ. ГОДОВОГО ПЛАНА.

ВПЕРЕДИ ВСЕХ ИДУТ АОНК, ВЫПОЛНИВШАЯ 84 ПРОЦ., И КАРАБАХСКИЙ — 82 ПРОЦ. УВЕЛИЧЕННОГО ГОДОВОГО ПЛАНА. ПО ПРЕЖНЕМУ ОТСТАЮТ ЛЕНКОРАНСКИЙ И КУБИНСКИЙ РАЙОНЫ, ВЫПОЛНИВШИЕ 51 ПРОЦ. И 52 ПРОЦ. ГОДОВОГО ЗАДАНИЯ.

Хлеб идет

КРАСНЫЙ КАРАВАН

АГДАМ, 14. (ЗТА). **Крестьяне сел. Маразалы 8 октября организовали красный караван и на верблюдах привезли в город для сдачи на ссыпункт 7 тонн зерна.**

СЕЛЕНИЯ КОТАН И ГЮЛЛЮДЖА ВПЕРЕДИ

АМАМЛУ, 14. (Наш. кор.). Как уже сообщалось в «Заре Востока», в Амамлинском участке Караклисского района хлебозаготовки в сентябре шли вяло. Караклисский район выполнил сентябрьский план с превышением за счет других сел. В начале октября Амамлинский сельсовет и сельсоветы прилегающих к Амамлу селений деятельно взялись за заготовку хлеба. Заготовки значительно оживились. К 12 октября наметился перелом к лучшему. Всего к 12 октября группой сел, прилегающих к Амамлу, заготовлено 600 центнеров. **Впереди всех по сдаче хлеба идут колхозники и единоличники селений Котан и Гюллюджа.**

Вывезти хлеб

ЭРИВАНЬ, 14. (Наш. кор.). Союзтранс и Гужтранс до самого последнего времени ничего не предприняли для организации вывоза хлеба из глубинных пунктов. **Во многих глубинных пунктах образовались целые залежи хлеба.** Так, в Молла - Гокчинском заготпункте до сих пор лежат невывезенными 3.500 п., в Ахтинском 3.000 п., в Алапарсе 2.000 п., в Аджи-Халинском 3.500 п. и т. д. **Всего из глубинных пунктов вывезено не более 10 проц. заготовленного хлеба.**

С кулаков взыскано 90 проц. причитающегося с них хлеба

АХАЛКАЛАКИ, 14. В «Заре Востока» от 8 октября в телеграмме ахалкалакского корреспондента сообщалось, что в районе не выяснено, сколько хлеба должны сдать кулаки, что складские помещения не приведены в порядок, и что при приеме зерна из-за расхлябанности приемщиков образуются очереди. Сообщение это в части, касающейся кулаков, не верно. Хлебозаготовки в районе начались 15 сентября и идут успешно. **С кулаков взыскано 90 процентов причитающегося с них хлеба.** Сведения, касающиеся очередей при приеме хлеба, правильны. Приняты энергичные меры к устранению этих недочетов.

ЕСАЯН, БРИГАДА ЦК ВКП (б) РУДИН.

Трехдневник не дал желательных результатов

СТАЛИНИСИ, 14. **(По тел. от наш. кор.).** Сегодня последний день ударного трехдневника. Точных данных о количестве заготовленного за эти дни хлеба пока не имеется. Однако, из поступивших от сельсоветов сведений видно, что **трехдневник прошел не совсем удачно.** Отдельные сельсоветы провели трехдневник ударными темпами, но зато ряд сельсоветов не выполнил боевых заданий. **Отстает работа в Бреги, Ирби, Риси и Карели, несмотря на то,** что в эти места были посланы товарищи для мобилизации внимания широких масс трудящихся деревни вокруг заготовок. Об'ясняется это тем, что подготовка к работе была проведена тут слишком наспех. **Сельсоветы, не выполнившие ударных заданий в течение последних трех дней, ходатайствуют о продлении ударного трехдневника.** В связи с этим районный исполком выделил на 7 тысяч рублей мануфактуры для премирования сел, лучше других выполнивших план заготовок. В районы помимо посланных недавно 25 товарищей командированы еще 75 человек. Сейчас в деревнях находится,—таким образом, 100 человек, специально занятых вопросами хлебозаготовок.

Айкооп не думает исправить ошибки

НИЖНИЕ АХТЫ, 14. **(Наш кор.).** Мы уже сообщали, что Айкооп для нужд хлебозаготовок отправил в Ахтинский район ассортимент дорогих товаров, на которые в деревне спроса почти нет. Местные заготовительные организации несколько раз просили Айкооп присылать в район такие товары, сбыт которых не вызывал бы затруднений при хлебозаготовках. Однако, как бы в ответ на это, Айкооп прислал новую партию товаров стоимостью в пять тысяч рублей. Среди этих товаров попадаются такие, **выдача которых вследствие высокой их стоимости вызывает подчас непреодолимые затруднения.** Так, крестьянин, сдавший всего несколько пудов зерна, иногда не может ничего получить, так как в кооперативе имеются плащи стоимостью от ста и больше рублей и другие предметы, стоимость которых не соответствует причитающейся хлебосдатчику сумме.

Сентябрьский план Ахтинский район перевыполнил на 8 процентов. Заготовки энергично продолжаются.

Ликвидировать прорывы в рабочем снабжении

МОСКВА, 14. (ЗТА). ЦИК СССР обратился ко всем ЦИК союзных республик со следующим письмом:

«В рабочем снабжении имеется ряд весьма серьезных прорывов. Кооперация не уделяет необходимого внимания снабжению пролетарских кадров дефицитными товарами и полному и своевременному обеспечению заводских и фабричных столовых продуктами. Наблюдаются злоупотребления продовольственными книжками, явления спекуляции и ростовщичества среди некоторых прослоек пайщиков, бесхозяйственное отношение к перевозке и хранению продуктов, в связи с этим — недопустимо высокий процент порчи их и т. п.

**Эти прорывы могут быть с большим успехом ликвидированы лишь путем вовлечения рабочих масс в кооперацию и осуществления широкого контроля рабочих над ее работой. Контроль рабочих, приближенный к низовому кооперативному звену и рабочему потребителю, должен направить свое внимание на устранение недочетов и прорывов в производстве, заготовках, перевозке, хранении и распределении продовольственных продуктов и других товаров широкого потребления, на максимальное использование местных ресурсов, развертывание кооперативного производства, улучшение общественного питания и на борьбу с засоренностью кооперативного аппарата чуждыми элементами. Контроль рабочих над кооперацией пут

Зияющие прорехи в едином экономическом фронте против СССР

ПОПЫТКИ ФРАНЦИИ ВТЯНУТЬ ДРУГИЕ СТРАНЫ В БЛОКАДУ СОВЕТСКОГО ЭКСПОРТА УСПЕХА НЕ ИМЕЮТ.

Даже буржуазная пресса вынуждена разоблачать демпинг капиталистических стран

ГАСТРОЛИ ФЛАНДЕНА

ПРАГА, 12. (ЗТА). Французский министр торговли Фланден, совершающий поездку по странам Центральной и Восточной Европы, провел несколько дней в Чехо-Словакии. В беседе с представителями печати Фланден, на вопрос о предпринятых Францией мерах против «советского демпинга» заявил, что речь идет не о запрещении ввоза товаров и не об экономической войне против Советского союза, а только временном введении сертификатной системы ввоза для некоторых видов товаров — леса, хлеба, сахара, птицы и рыбы. Фланден при этом сказал, что этим мероприятием Франция защищает интересы также других стран, экспортирующих во Францию некоторые из этих товаров, **а именно интересы Чехо-Словакии, Польши, Австрии и Югославии, ввозящих во Францию лес и другие товары.**

Следует отметить что Фланден накануне отъезда из Праги в Вену посетил крупнейшие в Чехо-Словакии оружейные заводы Шкода в Пильзене.

Комментируя визит Фландена, коммунистическая газета **«Роте Фоннерт»** пишет:

«В антисоветском капиталистическом фронте, над созданием которого лихорадочно работает Франция, имеется еще ряд пробелов. Этим и вызвана поездка Фландена, преследующая единственную цель—**втянуть союзников французского империализма в общий фронт экономической войны против СССР».**

ФРАНЦУЗСКИЙ ДЕМПИНГ НЕ ПОДЛЕЖИТ СОМНЕНИЮ

ЛОНДОН, 12. (ЗТА). Вымыслы о мнимом «советском демпинге» принимают такие нелепые формы, что даже буржуазной печати иногда становится неловко. Так, например, консервативная газета **«Таймс»** публикует открытое письмо в редакцию хлебопромышленника Беннета, в котором он пишет:

«Ни одно лицо, причастное к торговле хлебом, не может читать без улыбки опубликованную вами статью о советском демпинге. Даже в этом году **Франция занималась буквально демпингом пшеницы,** которую она вывозила в Англию и соседние с Францией страны. Французское правительство платило премии в 5 фунт. стерлингов за тонну вывезенной пшеницы. В частности, **в Англии французская пшеница продавалась дешевле, чем в самой Франции».**

ГДЕ ЖЕ «СОВЕТСКИЙ ДЕМПИНГ»?

ПАРИЖ, 13. (ЗТА). **Биржевой бюллетень** под рубрикой «Что говорят на бирже» помещает следующее ироническое сообщение:

«Предложения советских фирм продолжают оставаться настойчивыми. Советские цены влияют на уровень мировых цен. Цена на советский демпинговый хлеб колеблется от 125 до 120 миллингов, в то время как цены на хлеб придунайских стран, не занимающихся демпингом, держатся на уровне 112 шиллингов».

Первое заседание рейхстага ознаменовалось крупным политическим успехом компартии

КОМФРАКЦИЯ СУМЕЛА ВЗЯТЬ ПОЛИТИЧЕСКУЮ ИНИЦИАТИВУ В СВОИ РУКИ И РАЗОБЛАЧИТЬ ФАШИСТОВ И СОЦИАЛ - ФАШИСТОВ

Единый фронт буржуазии и социал-демократов в рейхстаге налицо

БЕРЛИН, 13. (ЗТА). Сегодняшнее открытие рейхстага имело характер первостепенного политического события. Зал заседаний и трибуны для представителей печати и посетителей —переполнены. **Улицы, ведущие к рейхстагу, напоминали военный лагерь.** Тысячи полицейских беспрерывно разгоняли толпу. По соглашению всех партий, от национал-социалистов (фашистов) до социал-демократов, на первом заседании рейхстаг должен был ограничиться проверкой списков избранных депутатов. Выборы президиума предполагалось отсрочить до (пропуск) . .. октября.

Завтрашний день должен быть посвящен переговорам лидеров фракций, ибо до сих пор не удалось притти к соглашению о составе президиума. На одном пункте все партии, от национал-социалистов до социал-демократов, уже сошлись, именно на том, **чтобы не допустить в президиум коммуниста, несмотря на то, что коммунистическая фракция является по своей численности третьей фракцией в рейхстаге.**

В соответствии с этим на сегодняшнем заседании председатель Герольд, член партии центра, который по старшинству вел сегодняшнее заседание, назначил временным секретарем заседания 4 депутатов, в число которых не вошел ни один национал-социалист и ни один представитель компартии.

Представитель комфракции Торглер внес предложение, чтобы следующее заседание рейхстага состоялось завтра и чтобы на этом заседании немедленно приступили к обсуждению следующих коммунистических предложений: **вотум недоверия правительству Брюнинга, аннулирование декретов, выпущенных правительством Брюнинга, на сновании параграфа 48, прекращение репарационных платежей по плану Юнга, отмена изданного Зеверингом запрещения союза красных фронтовиков и других революционных и пролетарских организаций, единовременное пособие на зиму безработным, устранение арбитражной системы, аннулирование решения арбитражного суда о сокращении зарплаты берлинских металлистов на 8 проц.**

Торглер на возгласы одобрения со скамей коммунистических депутатов указывает, что для всех буржуазных партий, от национал-социалистов до социал-демократов, **закулисные торги на распределение мест в президиуме являются более важным, чем обсуждение вопросов, имеющих жизненное значение для рабочего класса.**

Речь Торглера произвела громадное впечатление.

Затем председатель поставил на голосование вопрос: подлежит ли обсуждению предложение коммунистической фракции на следующем заседании рейхстага?

В первый момент голосовали за это предложение только коммунисты. Единый фронт от Гильфердинга (лидер социал-демократов) до Штрассера (лидер отколовшейся от национал-социалистов группы) остался сидеть неподвижным. Но вдруг неожиданно **Гугенберг** подал знак—и моментально правый фронт национал-социалистов и националистов стал голосовать за предложение.

Эта несогласованность в рядах правых вызвала всеобщий смех и ярко продемонстрировала, кто фактически командует национал-социалистами. Стало ясно, что Гугенберг подал знак голосовать за коммунистическое предложение **только после того, как убедился в том, что никакая другая партия за них голосовать не будет и что голоса националистов и национал-социалистов не создадут большинства за коммунистическое предложение.**

Обсуждение коммунистического предложения, таким образом, **отвергнуто,** ибо против него голосовали **большинство буржуазных партий и социал-демократы.**

Перед закрытием заседания коммунистический депутат т. Пик провозгласил трехкратный «рот-фронт», в знак солидарности с берлинскими металлистами, подхваченный всеми коммунистическими депутатами.

В начале заседания комдепутат Торглер внес предложение об освобождении арестованного полицией за несколько дней до открытия рейхстага коммунистического депутата Маддолена, а также предложение увести полицию с прилегающих к рейхстагу улиц и с трибун парламента. **Первое предложение было принято,** второе же голосовалось, в виду того, что националисты и партия центра выступили с протестом против его обсуждения.

Первое заседание рейхстага ознаменовалось крупным политическим успехом комфракции, которая всецело захватила политическую инициативу в свои руки и блестяще разоблачила предательскую демагогию национал-социалистов и социал-демократов.

Социал-демократические депутаты все время сидели молча и ограничились лишь тем, что **вместе с другими буржуазными партиями голосовали против всех коммунистических предложений.**

ДЕЗЕРТИРУЮЩИХ С РАЙОННОЙ РАБОТЫ--ВОН ИЗ ПАРТИИ!

По большевистски выполним задачу немедленного укрепления деревенских районов как за счет столичных работников, так и за счет кадров, оставшихся на работе в бывших окружных центрах

ДИРЕКТИВА О ПЕРЕБРОСКЕ 90 ПРОЦ. ОКРУЖНЫХ РАБОТНИКОВ В РАЙОНЫ НЕ ВЫПОЛНЕНА

Как укрепляется район

Район — узловой пункт, важнейшее оперативное звено в социалистическом строительстве. И это значение он приобрел в результате реформы ликвидации округов.

Последние месяцы работы у всех организаций прошли под знаком осуществления этой реформы. В основном она закончена. Округа ликвидированы. Поэтому встает вопрос о проверке проведения реформы; и не только для сводного отчета, не для статистики, не для того, чтобы сохранить лишний исторический документ, а главным образом чтобы теперь же выправить все недочеты, выпрямить возможные искривления. Проверять нужно именно сейчас, идя по свежим следам проделанной работы. Очень трудно сказать, что реформа проведена повсюду удовлетворительно. Есть районы, где мы имеем прорывы, которые должны быть быстро исправлены.

Очень важно **теперь же** выявить как проводилась ликвидация округов и что из себя представляет наш новый районный аппарат.

С этой целью Заккрайком и ЗККК ВКП(б) предпринимают боевую проверку осуществления директив ЦК ВКП (б) о ликвидации округов и укреплении районов главным образом с целью точно установить, в какой мере выполнено указание о распределении 90 проц. окружных работников.

Нужно заранее сказать, что дополнительно к тем сведениям, которые имеются о некоторых районах, где не выполнены все директивы ЦК по этому вопросу, проверка даст более или менее полную и общую картину, подведет первые итоги.

Есть у нас работники, которые забывают, что суть не в том, что нужно ликвидировать округ и на этом успокоиться, считать, что этим все сделано и претворено в жизнь решение XVI с'езда. Этого очень мало. Главное—ликвидировав округ, **укрепить район.**

Как укрепился район, в результате ликвидации округов? Как и чем его нужно доукрепить? Вот основная задача проверки.

Очень важно, как было организовано проведение реформы. Если она была проведена только лишь **аппаратным способом, по деляческим,** без участия широких бедняцко-середняцких масс и колхозников, без популяризации этой реформы, без раз'яснения ее огромного политического и хозяйственного значения, то, конечно, результаты в этом случае должны будут сказаться на состоянии данного районного аппарата, и здесь придется доделывать большую работу.

Реформу приходилось проводить в необычайной обстановке, в страдную пору больших хозяйственно-политических кампаний. Уборка урожая, хлебозаготовки, осенний сев и пр.—вся эта работа сопровождалась проведением реформы. Нужно выяснить, сумели ли местные организации **перестраиваться на ходу,** как об этом говорилось в директивах ЦК ВКП(б). Как отразилось это на темпах проведения указанных кампаний, не снизились ли темпы текущей культурной и хозяйственной работы?

По ходу хлебозаготовок, по степени выполняемости плана осеннего сева, по результатам уборочной кампании не трудно сказать о том, какой район справился с задачами перестройки на ходу.

Основным и важнейшим вопросом является правильное **распределение 90 проц. окружных работников** по районам и в особенности группы «20» руководящих окружных работников.

Проверка должна в центре своего внимания поставить именно этот вопрос, т. к. он в цепи мероприятий по укреплению района занимает важнейшее место.

По вопросу о работниках из некоторых районов мы имеем тревожные вести о невыполнении директивы ЦК ВКП (б).

Бывших окружных работников можно условно подразделить на три группы. Первая—ответственные, руководящие работники окружного партийного и советского аппарата; в основном это двадцатка. Вторая—специалисты. Третья—технические работники, в том числе и счетные.

Необходимо со всей тщательностью точно выяснить весь людской актив бывшего округа и проследить его распределение по районам. Совершенно недопустимо, чтобы в бывших центрах осела основная группа окружных работников. Эти образовавшиеся кусты в бывших окружных центрах явным образом мешают укреплению районного аппарата, ослабляют его, оставляя без необходимого кадра районы.

Не редки случаи, когда некоторые работники тотчас же по ликвидации округа, стали тянуться в республиканские центры кто на учебу, кто в отпуск, кто в командировку, желая тем самым увильнуть в момент распределения сил, не желая ехать в село, в новый районный центр. Таких примеров не мало и их можно привести по целому ряду районов из всех республик.

Проверяя распределение работников, очень важно учесть, насколько рационально они используются на новом месте. **Правильное распределение работников, соответственно потребностям наиболее важных в хозяйственном и политическом отношении районов,** с учетом наиболее отдаленных, оторванных от центра районов—вот главное в деле укрепления районного звена.

Все это целиком относится и к специалистам. К этому вопросу необходимо исключительное внимание. Врачи, агрономы, учителя—эти основные кадры специалистов—должны быть планомерно распределены по районам, с учетом всех хозяйственных особенностей каждого района. Наконец, не последнее место занимает также вопрос о том, как укомплектован технический аппарат района.

Наряду с проверкой распределения работников по районам нужно выявить, как осуществляются республиканскими центрами мероприятия в области создания необходимых материальных и бытовых условий (в первую очередь вопрос жилищ) для перебрасываемых в район работников.

В число основных вопросов проверки входит так-же выяснение состояния почтово - телеграфной и телефонной связи с районами, а также правильное перераспределение материальных средств и социально-культурных учреждений округа между районами. Вот круг тех основных вопросов, которые нужно охватить при проверке состояния района.

Совершенно ясно, что предпринимаемая проверка является лишь одним из элементов систематического наблюдения, повышенной заботливости со стороны краевого партийного руководства, уделяющего, в особенности в условиях Закавказья, максимальное внимание району и селу, работе по укреплению закавказской деревни, которая, вырываясь из косности, остатков патриархально-феодального уклада жизни, малокультурности, уже идет по столбовой дороге социалистического переустройства.

СТ. ВАРДАНИАН (РОЗИН).

Проверим выполнение директив об укреплении районов

По постановлению Заккрайкома ВКП (б) и президиума ЗККК ВКП (б) для проверки выполнения директив ЦК ВКП (б) о ликвидации округов и укреплении районов и урегулирования вопроса распределения 90 проц. б. окружных работников в бывш. окружные и уездные центры на пять дней посылаются ответработники.

Мобилизованы и должны выехать в районы ССР Грузии: Варданиан Ст. (в Гори), Курдадзе (в Зугдиди), Акопов Ст. (в Кахетию), Сабашвили П. (в Сенаки), Джапаридзе А. (в Озургеты), Месропов (в Ахалкалаки и Ахалцих), Цховребашвили (в Кутаис), Аллавердов С. (в районы Тифлисского округа).

В районы АССР посылаются: Султанов Г. (в Ленкорань), Алания (в Агдам), Бунятова (в Нуху), Гарибян (в Баку), Григорян Г. (в Гянджу), Ширванский (в Курдистан), Месропов (в Кубу), Харабадзе (в Сальяны), Преображенский (в Ширван), Курсель (в Закаталы).

В районы ССРА — Гаурков (в Ленинакан), Талахадзе (в Зривань), Парзян (в Лори-Бамбак), Месропов (в Севан), Есаян А. (в Зангезур).

Все указанные тт. приглашаются на совещание и за получением инструкций и мандатов 15 октября, в 6 часов вечера, в ЗККК-РКИ (Руставели, 24).

Округа в ЗСФСР упразднены

О ликвидации округов и образовании районов в ЗСФСР секретарь ЗакЦИК тов. **Шавердов** в беседе с сотрудником Зактага, сообщил:

— Ликвидация округов и образование районов в ЗСФСР в основном закончены. Из всех округов, имевшихся в ЗСФСР, образовано 136 районов: в Азербайджане — 63, в Армении—25 и в Грузии—48. Районы уже разбиты на категории: к первой категории отнесены районы с населением от 40 тысяч человек и выше, ко второй—от 20 тысяч до 40 тысяч человек и к третьей—до 20 тысяч человек.

После образования районов перед нами встала задача укрепить эти районы. ЗакЦИК издал специальное постановление, по которому не менее 90 проц. окружных работников должно быть переброшено в районы. **Предварительные данные говорят за то, что директива эта выполняется крайне медленно и неудовлетворительно, при чем уже наблюдаются случаи искривления на местах этой директивы.** В настоящее время орг. отдел ЗакЦИК приступил к обследованию этого вопроса на местах, после чего будут приняты решительные меры к переброске ответственных работников.

ЗакЦИК проработано временное положение о бюджетных правах горсоветов, риков и сельсоветов, которое будет в ближайшее время рассмотрено на президиуме ЗакЦИК. Положение это в основном предусматривает функции районных с'ездов советов, риков и сельсоветов в области законодательства о местных финансах в части источников доходов и расходов горсоветов и риков.

Новое законодательство имеет в виду значительно расширить материальную базу сельсоветов, предоставляя последним в большинстве случаев иметь свои бюджеты.

В целях рационализации техники и методов работы риков ЗакЦИК выделены специальные районы в Грузии (12), в Армении (5) и в Азербайджане (8), в которых будет поставлена показательная система делопроизводства и опыт этих районов будет перенесен впоследствии на все районы.

Несмотря на то, что ликвидация округов и образование районов в ЗСФСР в основном закончены, ясно, конечно, что впереди нам предстоит еще большая работа, с которой в ближайшее время, я думаю, мы справимся. (ЗТА).

Остановились на полдороге

КАРАКЛИС, 14. **(Наш кор.).** Несмотря на то, что правительственная комиссия закончила свою работу по ликвидации округа и больше не существует, имеется много неоконченных дел и неразрешенных вопросов, что сильно отражается на повседневной работе как местных органов, так и районных.

По решению госплана Амамлинский подрайон, находящийся ранее в Ленинаканском округе, сливается теперь с караклисским. Но до сих пор для слияния мало что сделано. До сих пор не закончена «приемка» Амамлинского подрайона, а Амамлинский подрайон не имеет достаточно штата работников; бывших там работников забрал Ленинаканский округ.

Только несколько дней тому назад Караклисский райсоюз, приняв работу по хлебозаготовкам в Амамлинском подрайоне, приступил там к работе.

Другой не укрепленный участок—Дзехский, с дзорагэсским строительством. Этот участок находился раньше под ведением Аллавердского района. Госплан решил прикрепить участок к Караклису. Но аллавердский райисполком не хочет сдавать Дзехский участок Караклису и до сих пор участок получает руководство от двух районов, противоречащее одно другому. Дзехские работники не знают, кого слушать, чьи распоряжения исполнять.

На этой почве ежедневно происходят недоразумения. Многочисленные запросы и уведомления в центр ничего не дают. Необходимо в самом срочном порядке выправить положение, так как из-за этого срывается практическая работа участка.

Директива партии не выполнена

В результате ликвидации округа и укрепления района сталинские районные организации превращаются в непосредственных руководителей активности трудящихся масс города и деревни и социалистического строительства на местах. Последнее безусловно увеличивает ответственность районных организаций и пред'являет к ним новые повышенные требования.

Однако, директива ЦК о переброске 90 проц. окружных работников в районы все еще не выполнена. Основной штат горийских окружных организаций осел в Гори. **Приток же работников в районы, в частности в Сталиниси, настолько незначителен, что здесь вообще могли бы получить столько же работников, и даже больше, чем сейчас имеют, в порядке общих перегруппировок.**

Инвентарь также осел в Гори.

В Сталиниси имеется в райкоме одна захудалая машинка, а новой из округа никак не могут добиться. В райкоме стоят столы, принадлежащие сотрудникам райкома. Передвижных средств сталинисские организации не имели и не имеют. Нет не только автомобиля или фаэтона, а нет даже лошадей.

К—О.

ГАГРЫ. Абхазский сел.-хоз. техникум организовал показательный свинарник на 50 свиней-маток. На фото — общий вид свинарника.

Советское Закавказье

Григорьева и Самхарадзе предать показательному суду

БАКУ, 14. **(Наш кор.).** Сегодня в обеденные перерывы и после шабаша на предприятиях участка желдороги Баку — Баладжары прошли митинги протеста против избиения бригадира депо-Тифлис, ударника Берлиева, хулиганами Григорьевым и Самхарадзе. Рабочие делу придают большое политическое значение и расценивают, как поход классового врага против лучших ударников. В резолюциях рабочие единогласно требуют исключить Григорьева и Самхарадзе из союза, выгнать с производства и предать показательному суду.

Путина идет вяло

БАКУ, 14. (ЗТА). За вторую пятидневку октября Азрыбаксоюзом выловлено 2.167 центнеров рыбы. С 1-го по 10 улов Азрыбаксоюза выразился в 3.024 центнера, что составляет 8,4 проц. октябрьского задания. За все время осенней путины выловлено 13.234 центнера — 13,9 проц. плана.

В последней пятидневке успешному лову мешали сильные штормы, в особенности в районе Апшеронского полуострова.

Перестроить работу

Караклисский район, с бывшим окружным центром Караклисом, стоит перед угрозой срыва введения всеобщего обучения в этом году.

В десятках сел совершенно нет помещений под школы (Яханлу, Базодол, Сорсомклу и т. д.).

В караклисском ОНО не знают, что, собственно говоря, «делают» места, сколько нужно там учителей.

Также бездействуют общественные организации. Райпрофсовет на одном из последних заседаний составил план работы и на этом успокоился. О проверке выполнения плана сам пред. райпрофсовета ничего не знает.

Вот телеграмма, полученная отделением Армгиза в Караклисе: «Караклис; отделение Армгиза; в деревню учебники не опускать, работайте в городском масштабе». Эти две строчки телеграфного сообщения из Наркомпроса парализовали всю работу по всеобучу в районах, т. к. во всем бывшем Лори-Бамбакском округе другого книжного магазина не имеется. Местные кооперативы еще год тому назад обещали иметь у себя книжные отделения, но ни один из них своего обещания не выполнил.

Тянут ремонт школ

ТЕРТЕР, 14. (ЗТА). В текущем учебном году в районе функционируют 11 школ. Предложение об открытии еще 11-ти школ осталось неосуществленным. Ни в одной из бек-советов нет более или менее пригодных под школы помещений.

В селах Хоспы, Гарушет, Наравенд и Тертер уже несколько лет тянется капитальный ремонт помещений, **закончить который из-за отсутствия средств невозможно и в этом году.** В селах Борсулы и Бекюк-Саров в школах нет ни одной скамьи и стола, **школьники занимаются сидя на полу.**

Район до сих пор не может получить ни копейки денег на необходимый ремонт существующих школьных зданий и приспособления домов под новые школы.

Курорты не обеспечены продовольствием

СУХУМ, 14. (ЗТА). Открылся зимний курортный сезон. Наплыв курортников превышает прошлогодний почти в два раза.

Совершенно неподготовлены курорты к зимнему сезону в отношении снабжения продуктами. Критическое положение с овощами: капустой, картофелем и т. д. В то же время овощи (капуста, баклажаны) сгнили десятками тонн в колхозах Абхазии. Как это ни странно, но с продуктами неместного происхождения положение значительно лучше. В срыве снабжения овощами виновны Закплодоовощь и Абсоюз, а также Абкурупр, во-время не потребовавший завоза овощей в санатории.

Новые линии электропередачи

АЛЛАВЕРДЫ, 14. **(Наш кор.).** В Аллавердском районе в настоящее время идут большие работы по проводке новых линий электропередачи и ремонту существующих. Аллавердский медный комбинат сейчас проводит работы по окончанию линии передачи высокого напряжения Манес — Аллаверды. Такая же линия проведена на Манеса в поселок Армгосстроя. Кроме этого идет капитальный ремонт телеграфной линии Манес—Аллаверды и Манес — Шамлуг. Устанавливается 12 трансформаторных будок. По линии отдела связи проводится текущий ремонт всей телефонной и телеграфной сети.

Работу Закнаркомзема на высшую ступень

К проверке и чистке аппарата Закнаркомзема

Рост социалистического строительства и усиленное наступление на капиталистические элементы вызывают обостренную классовую борьбу со стороны кулачества, буржуазной интеллигенции и бюрократических элементов госаппарата (вредительство, саботаж и т. д.). За последнее время в различных отраслях народного хозяйства вскрыт целый ряд контрреволюционных вредительских актов (в пищевой промышленности, Азнефти, золотоплатиновой промышленности и т. д.). Все это обязывает нас обратить сугубое внимание на улучшение работы аппарата и освобождение его от чуждых, антисоветских элементов. Это в первую очередь относится к тем учреждениям, которые непосредственно связаны с широкими рабоче-крестьянскими массами и в повседневной работе ежеминутно, ежечасно их обслуживают.

На земельные органы, как непосредственно руководящие и планирующие в области социалистической реконструкции сельского хозяйства, партией и властью возложены чрезвычайной важности задачи. Работу земельных органов необходимо поставить на такую высоту, чтобы они явились действительными организаторами крупного социалистического сельского хозяйства.

Разрешение основных задач по строительству совхозов, машинно-тракторных станций, по об'единению многомиллионных, распыленных крестьянских хозяйств в колхозы и производственные кооперативные товарищества, по увеличению товарности и развитию посевов высоко-ценных технических культур — не возможно без коренного улучшения работы земорганов, очищения их от негодных, антисоветских, чуждых элементов. Необходимо добиться такой постановки в работе земорганов, чтобы специальные союзы сельхозкооперации, колхозцентры, сельско-хозяйственные тресты и т. д. сделались действительно оперативными органами.

На работу земельных органов необходимо обратить особое внимание еще и потому, что они, соприкасаясь в повседневной своей практической работе с крестьянскими массами, больше всего подвержены опасности сращивания с чуждыми элементами деревни и искажению директив партии и правительства. Это становится еще более понятным, так как в числе земельных работников очень много выходцев из мелко-буржуазных слоев и ранее работавших в различного рода царских, дореволюционных учреждениях — в департаменте земледелия и государственных имуществ, земствах, столыпинских землеустроительных аппаратах и т. д.

Таким образом, при проведении проверки работы и чистки Закнаркомзема необходимо сосредоточить внимание на вопросах улучшения аппарата, увеличения рабочей и из числа батрацко - бедняцких слоев деревни прослойки аппарата, а также на устранение тех основных недостатков в работе по социалистической реконструкции сельского хозяйства, которые в практической повседневной работе очень сильно влияют на темп развития сельского хозяйства.

Это вызывается также тем, что, в связи с обострившейся классовой борьбой в деревне, массовым движением к об'единению батрацко-бедняцких и середняцких слоев деревни в колхозы, с повышением их культурного уровня, земельные органы в корне должны изменить методы и способы своей работы в деревне. Основным и главным условием в этой работе должно явиться то, чтобы не плестись в хвосте у масс, а на деле помогать им своевременно устранять недочеты и организовывать эти массы вокруг производства таким образом, чтобы в течение ближайшего времени получить наибольший хозяйственный и политический эффект. Наряду с этим Закнаркомзем должен усилить руководство работой республиканских наркомземов и добиться того, чтобы последние своевременно проводили основные мероприятия по социалистической реконструкции сельского хозяйства в жизнь и устраняли имеющиеся недостатки.

Проверка работ Закнаркомзема должна коснуться и того, как выполняются им основные директивы партии и правительства в области развития совхозного и колхозного строительства, развития ценных технических культур и многолетних насаждений. Надо сказать, что в этом отношении земорганы еще не перестроились и чрезвычайно слабо руководят работой по социалистической реконструкции сельского хозяйства. Подтверждение этому — проведение летней уборочной кампании, осенней посевной и уборочной хлопковой кампаний. Основными дефектами по проведению этих кампаний является то, что земельные кооперативные органы несвоевременно приступили к осуществлению в массовом масштабе практических мероприятий, не мобилизовали в широком масштабе бедняцко - середняцкие массы деревни на выполнение плановых заданий,—целый ряд основных работ, имеющих особое хозяйственное и политическое значение, оказался не выполненным. Наконец, при осуществлении практических мероприятий имели место случаи классового извращения директив партии, недостаточной мобилизации основных бедняцко-середняцких масс деревни на борьбу с кулацкими хозяйствами и классовыми врагами. Мы имеем целый ряд фактов, которые свидетельствуют о том, что в вопросах практического осуществления основных директив партии и правительства наблюдалась большая медлительность, неумение организовать основные крестьянские массы на борьбу с прорывами и т. д. При проверке работ на все эти основные вопросы будет обращено особое внимание и в процессе проверки работы будут намечены конкретные мероприятия по изжитию всех недостатков с таким расчетом, чтобы Закнаркомзем к началу весенней посевной кампании вышел более крепким и явился бы действительным организатором крупного социалистического сельского хозяйства.

В процессе проверки работы будет проверяться работа не только отдельных звеньев Закнаркомзема, но и отдельных работников и исходя из оценки работы будут делаться соответствующие выводы о пригодности или непригодности того или иного работника.

Для участия в проверке работ и чистке аппарата, которая будет проводиться с 15 октября в течение месяца, привлекаются колхозники, рабочие совхозов, батраки и работники республиканских наркомземов. В делях успешного осуществления проверки работ и чистки аппарата необходимо, чтобы местные земельные, кооперативные и другие организации, отдельные колхозники, рабочие совхозов и т. д., не стесняясь формой изложения, широко освещали на страницах печати или непосредственно, путем посылки заявлений в комиссию по чистке, основные достижения и недостатки работы Закнаркомзема и отдельных работников.

Для того, чтобы успешно прошли проверка работы и чистка аппарата наркомзема, необходимо, чтобы профсоюзные, партийные, кооперативные организации приняли самое активное участие в этой работе и широко мобилизовали общественность внутри самого Закнаркомзема.

Партийная ячейка Закнаркомзема и профорганизация должны организовать общественность вокруг проверки и чистки работы Закнаркомзема и оказать реальную помощь комиссии по чистке в выявлении всех недостатков и достижений и совместно с ней наметить такие практические мероприятия, чтобы в результате чистки аппарата Закнаркомзем явился действительным организатором крупного социалистического сельского хозяйства.

П. ПОТЕРЯХИН.

Очередные задачи Азнефти

Составленный Азнефтью промфинплан на 1930-31 год предусматривал добычу нефти в размере 12.900 тыс. тонн (против 10.250 тыс. в 1929-30 г.), переработку — 11.700 т. тонн (против 8.2 милл. 1929-30 г.) и бурение в размере 612 т. метров (401 т. м. в 1929-30 г.). Встречным промфинпланом эта программа была увеличена до 13,3 милл. т. по добыче и 12 милл. т. по переработке.

Начало хозяйственного года перенесено на 1 января, и Азнефть приступает к составлению контрольных цифр на 1931 год. Сейчас чрезвычайно важно установить те моменты, те основные установки, которые должны определить характер и содержание производственной программы Азнефти на ближайший год.

По пятилетнему плану (последний план Союзнефти; прежняя нефтяная пятилетка будет выполнена уже в 1931 году) в 1932-33 г. предполагалось добыть нефти по всему Союзу 40 мил. тонн, а по Азнефти — 18,9 мил. тонн.

Однако, авторы пятилетки очень скоро убедились, что запроектированные ими темпы добычи явно недостаточны. «Уже теперь... т. е. менее, чем через полгода после начала настоящей работы, выяснилось, что потребность в тракторном топливе может заметно (на 2 мил. т.) превысить то количество, которое запроектировано в пятилетке. В связи с этим план нефтедобычи должен быть соответственно увеличен» («Пятилетний план тяжелой промышленности», стр. 8).

Необходимость пересмотра пятилетнего плана совершенно очевидна. Достаточно сказать, что в момент составления пятилетнего плана считалось, что в 1932-33 г. тракторный парк будет состоять из 500 тыс. тракторов, а сейчас уже намечается 800 тыс.; число автомобилей с 400 тыс. будет увеличено по крайней мере на 50 прец

Помимо необходимости общего увеличения нефтедобычи надо со всей остротой поставить вопрос об увеличении добычи в старых районах, в частности по Азербайджану.

Пятилетка предполагала, что из 40 мил. тонн в новых, еще не разведанных, районах будет добыто 15,5 мил. тонн, а сейчас уже выясняется, что к 1932-33 г. эти районы (в частности, Урал) вряд-ли дадут нефть в таком количестве; следовательно, на старые районы (Азнефть, Грознефть) надо переложить часть той добычи, которая была намечена в новых районах.

Может ли азербайджанская нефтяная промышленность дать это повышенное количество нефти, можно ли проектировать усиление темпов ее развития?

Конечно, здесь нужны детальные расчеты, но для нашей цели достаточно установить, что по подсчетам геологов запасы нефти на старых площадях Азербайджана очень значительны, что если мы перейдем на эксплоатацию более глубоких пластов (Кирмакинская и Подкирмакинская свита, X—XII пласты на бухте. XVI горизонт на Биби-Эйбате и т. д.), мы получим большое количество нефти, обеспечивающее более быстрый темп развития, чем это запроектировано в пятилетке.

Кроме того, по данным геологов есть все основания предполагать, что на Апшероне и в Азербайджане вообще есть ряд новых нефтеносных площадей (Карачухур, Нефтечала, Соул-Тепе, Кергез и др.), что при усиленной разведке мы можем открыть новые богатые залежи нефти.

Для того, чтобы мы могли получить нефть в 1932-33 г. из более глубоких пластов старой площади и на новых площадях, нужно **уже теперь,** буквально с завтрашнего дня, развернуть самым широким фронтом **разведочные** работы; если мы этого не сделаем теперь же, если темп разведок будет попрежнему чрезвычайно медленным, вялым, крохоборческим, нам не удастся подготовить эксплоатационные площади и мы не сможем получить нефть в том количестве, которое требуется для страны.

Итак, форсирование разведки на старых и новых площадях — **вот центральная, важнейшая задача, которая должна получить свое отражение в контрольных цифрах на 1931 год.**

Бурение требует довольно значительных капитальных затрат, и поэтому вопрос об удешевлении бурения является важнейшей задачей. Для этого нужно увеличить **скорость проходки,** ибо, чем больше эта скорость, тем меньшее количество станков требуется для одного и того же метража. В ускорении проходки лежит ключ к ускорению **темпа всей производственной деятельности нефтяной промышленности.**

За последние три года скорость проходки по Азнефти была почти стабильной, колеблясь между 88-94 метр. на станок-месяц (это по эксплоатационному бурению; на разведках она была значительно ниже), и только в 1929-30 г. мы имеем некоторый сдвиг — 107 метров.

На 1930-31 г. намечена скорость в 144 метра на станок-месяц, но и эту скорость надо признать минимальной (в Америке она, примерно, в 2½ раза больше).

Ускорение проходки в значительной мере зависит от состояния оборудования и технического снабжения. Оборудование в Азнефти сильно поизносилось, станки устарели, грязевых насосов не хватает (в Америке на каждую буровую имеется 2 насоса, а у нас меньше одного), в бурильном инструменте ощущается острый недостаток и т. д. Что касается технического снабжения, то всем известно, что оно производится в размерах, совершенно недостаточных, и с большими перебоями; достаточно указать, что свыше ста эксплоатирующихся скважин у нас оставлено только потому, что не хватает компрессорных труб, что ряд буровых мы не можем закончить (и, следовательно, получить нефть) из-за нехватки бурильных труб, что для осуществления запроектированной проходки у нас не хватает станков и т. д.

При всем этом мы даже при этих условиях многое можем сделать для ускорения проходки. Из 100 дней, которые мы тратим на бурение только 17 дают проходку, остальные уходят на остановки, — как технически необходимые, так и непроизводительные. Сокращение этих остановок — сейчас важнейшая задача, которую, при лучшей организации труда, при усвоении действительно ударных темпов работы можно в значительной мере разрешить даже при наших условиях, хотя, конечно, и здесь мы упираемся в недостаток оборудования и снабжения. Вопрос о борьбе с простоями в Азнефти вообще является одной из центральных проблем; в этом направлении можно еще очень многое сделать, если добиться на деле действительной переработки нашей хозяйственной работы, усвоения адм.-техническим персоналом Азнефти большевистских темпов и коммунистических методов работы.

Прорывы текущего года нас многому научили: надо тщательно изучить их причины и сделать все необходимые выводы. Внутренние ресурсы Азнефти не только еще не приведены в движение, но даже еще не выявились с достаточной полнотой, ресурсы же эти велики и полное их использование даст значительный эффект.

В области переработки важнейшая задача — добиться, чтобы возможно большее количество нефти подвергалось переработке. Совершенно нерационально сжигать в виде топлива нефть, из которой путем перегонки можно извлечь огромное количество чрезвычайно ценных продуктов, имеющих совершенно исключительное народно - хозяйственное значение (керосин, бензин, масла, асфальт и т. д.); особенную ценность приобретают эти нефтепродукты в условиях тракторизации сельского хозяйства и быстрого роста автомобильного производства.

В 1928-29 г. из 8,6 мил. тонн добытой в Баку нефти было переработано 6,48 мил. тонн (75,5 проц.); в 1929-30 г. из 10,48 мил. т. (по плану) подлежало переработке 8,2 мил. т (78 проц.); и, наконец, для 1930-31 г. намечалось из 13,3 мил. т. переработать 12 мил. (90 проц.). Мы видим, что процент перерабатываемой нефти с каждым годом возрастает; тенденцию эту при проектировке на 1931 год необходимо еще больше усилить, добиваясь почти стопроцентной переработки всей добычи.

Однако, здесь упираемся в вопрос о пропускной способности наших нефтеперегонных заводов. В **1932 г.** (подготовиться к нему надо теперь же — строительство заводов требует большого промежутка времени) **по-видимому придется переработать не менее 17 мил. тонн — в два раза больше, чем в 1929-30 г.**

Добиться такого увеличения мощности и пропускной способности наших нефтеперегонных заводов можно путем реконструкции существующих установок и путем постройки новых заводов.

Особую остроту принимает вопрос о новом строительстве, так как по существу нам придется построить **новый Черный город.** Если мы хотим к 1932 г. иметь уже эти заводы, — к строительству нужно приступить **теперь же, немедленно,** не теряя ни одного дня. Между тем, до сих пор в этом вопросе все еще нет достаточной четкости. Размер ассигнований пока еще окончательно не установлен (предполагается затратить свыше 70 мил. руб.), утвержденных проектов нет, материалы для постройки доставляются в очень незначительных размерах, к самой стройке по существу не приступлено.

Строительство новых заводов надо поставить, **как важнейшую боевую задачу,** сосредоточить на этом внимание всей партийной организации и общественности.

Нам важно не только увеличить количество перерабатываемой нефти, но и добиться «осветления» переработки; в первую очередь, нужно увеличить выход бензина.

В 1920-30 году мы должны были получить по бакинским и батумским заводам около 450 тыс. тонн (в действительности будет меньше, примерно, на 30 тыс. тонн) бензина: в 1930-31 году намечалось по Азнефти свы

ЗА НОВЫЙ МОЩНЫЙ ПОД'ЕМ КОЛХОЗНОГО ДВИЖЕНИЯ

Партийные организации Закавказья, сокрушая сопротивление кулачества, сплачивая бедняцко-середняцкие массы крестьянства, должны, укрепляя существующие колхозы, упорно работать над строительством новых колхозов

„Наша боевая задача—организация нового массового притока крестьян в колхозы на основе полной добровольности с тем, чтобы в период осенней и весенней сельхозкампаний добиться коллективизации 20-25 процентов крестьянских хозяйств Закавказья“ (Из обращ. ЗКК ВКП (б)

„Нет больше возврата к старому. Кулачество обречено и будет ликвидировано. Остается лишь один путь, путь колхозов“ (И. Сталин)

День урожая и коллективизации

Новый культурно - трудовой праздник советской деревни «день урожая и коллективизации» проводится в этом году 15-25 октября.

В этот праздник вкладывается в последнее время совершенно новое содержание.

Если раньше в «день урожая» подытоживались главным образом достижения и агро - технические улучшения индивидуальных хозяйств, то теперь, помимо этого, в этот праздник демонстрируются достижения и преимущества обобществленного сектора — колхозов и др. кооперативных об'единений.

В сел хоз. произошел глубочайший перелом: началось созкательное преобразование деревни, превращение мелкого и раздробленного хозяйства в крупное, социалистическое. Подытоживая второй год «пятилетки», мы должны учесть все промахи и недочеты, имевшие место в истекшем году, и наметить соответствующие мероприятия по их изжитию, а также констатировать неоспоримые преимущества от введения разных агрономических мероприятий, выполнения агроминимума и пр.

В праздник «день урожая и коллективизации» в деревне будут организованы сельско - хозяйственные выставки, на которых наши совхозы, колхозы, с.-х. кооперативы, МТС и прочие с.-х. организации, а также и единоличники продемонстрируют свои достижения, т.-е. путь, по которому то или иное хозяйство достигло хороших результатов по повышению урожайности, по улучшению животноводства и т. п.

Цифрами и фактами будет доказана единоличнику выгода коллективного труда, что должно послужить хорошей агитацией за новый прилив в колхозы. К сожалению, многие колхозы еще недостаточно сумели показать своих достижений, живут замкнуто, а также или совершенно не оказывают, или несвоевременно и недостаточно оказывают нужную помощь единоличникам - беднякам и середнякам и, таким образом, не выполняют директиву XVI партс'езда, где говорится: «обостренные отношения между колхозниками и единоличниками являются тормозом дальнейшей коллективизации». И дальше сказано: «не травить единоличников, а оказывать им помощь и всячески привлекать к колхозу, ибо они «завтрашние колхозники».

Всякими вольными и невольными промахами колхозников пользуется кулак и прочий антисоветский элемент. И они ведут подрывную работу на селе, агитируя за невхождение в колхоз, за невыполнение хлебозаготовок, за сокращение посевного клина и т. п.

Надо решительно дать отпор подобной агитации, а показом достижений колхозов и раз'яснениями убедить бедняцко-середняцкие массы не поддаваться на ухищрения кулака, и тем усилить наше социалистическое наступление на него в деревне.

Предстоящая осенняя посевная кампания должна дать новый толчек по развитию и расширению колхозного движения. Обобществленный сектор своим примером должен дать показ четкого и организованного проведения уборочной кампании и сдачи хлеба и прочих с.-х. продуктов — излишков своему государству.

При недостатке продовольственных ресурсов, своевременная сдача хлебных и других излишков упорядочит снабжение трудящихся масс города, которые, в свою очередь, должны правильно организовать промтоваросна6жение деревни. Этим укрепляется производственная смычка рабочего класса с бедняцко-середняцким крестьянством и наносится удар капиталистическим кулацким элементам города и деревни, а также усиливается наше социалистическое наступление на капиталистические элементы города и деревни.

Для дальнейшего развертывания социалистического строительства огромное значение приобретает размещение в деревне займа «пятилетка в четыре года».

«День урожая и коллективизации» есть, таким образом, **действительно-массовый производственный праздник** и имеет большое общественно-политическое значение: **происходит не на словах, а на деле смычка города с деревней.**

Лучшим ответом на все вылазки явного и тайного классового врага будет дружное выполнение всех задач, связанных с уборочной кампанией, осенне-посевной и хлебозаготовительной.

Мы со спокойной уверенностью смотрим на перспективы нового года и на то, что с. х. стоит на пути к самому блестящему расцвету, вопреки всем предсказаниям правых и присных с ними, т.-е. и «левых» загибщиков — троцкистов, их подпевал, и примиренцев с ними.

Да здравствует культурно - трудовой праздник советской деревни «день урожая и коллективизации»!

За выполнение плана хлебозаготовок!

За большевистскую вторую осеннюю посевную кампанию!

За сплошную коллективизацию и на ее основе за решительную ликвидацию кулачества, как класса!

МИХА ЦХАКАЯ.

ЧЕТЫРЕ ТЫСЯЧИ НОВЫХ РАБОТНИКОВ ДЛЯ КОЛХОЗОВ

Колхозцентром Азербайджана составлен план подготовки колхозных кадров на 1930-31 г. План составлен на основании контрольных цифр роста коллективных хозяйств в Азербайджане. Рост намечен на новый хозяйственный год в 30.000 новых колхозов.

Самым больным вопросом является сейчас отсутствие высших специалистов сельского хозяйства—агрономов. Уже сейчас необходимо 50 ч. агрономов для проведения осенней посевной кампании в колхозах. Это количество агрономов должен дать азербайджанский сельско - хозяйственный институт. Кроме того, к концу этого года нужно будет 77 техников и агрономов и 30 чел. низших сельско - хозяйственных специалистов.

Помимо высших и средних сельско - хозяйственных специалистов нужны будут большие кадры массовой квалификации. Кроме имеющихся уже на местах работников нужно подготовить к новому хозяйственному году: 300 счетоводов, 300 агроуполномоченных, 300 руководителей колхозов, 100 организаторш колхозниц, 150 инструкторов, 120 организаторов колхозного труда, 120 руководителей дорожными работами, 450 трактористов-рулевых, 50 мастеров по переработке плодоовощей, 50 мастеров по переработке молока, 25 птицеводов, 50 животноводов, 88 поваров и помощников, 190 заведующих красными чайными, 100 руководителей дет. яслями, 140 руководителей дет. садами и дет. площадками, 675 санитаров при колхозных аптеках, 74 избачей, 25 радиомонтеров, 15 руководителей физкультуры и 60 ответственных бухгалтеров.

Весь необходимый колхозный кадр будет готовиться под руководством: Колхозцентра, Памбукбирлиги, Азериттифака, Полеводсоюза, Животноводсоюза, Главполитпросвета, Наркомздрава и других заинтересованных организаций. Всего должно быть подготовлено в 1930-31 г. 3.930 чел. Из них: Колхозцентр непосредственно подготовит 1.790 чел. На подготовку колхозных кадров будет затрачено 1.517.000 руб. Часть средств отпускается Колхозцентром и часть всеми заинтересованными организациями.

Проверка трактора в колхозе «Шром а» (Кахетия).

Первые шестнадцать

Началось это в прошлом году. Шестнадцать человек трудящихся - евреев с помощью Аджарозета взялись за организацию колхоза. Получили участок земли в 21 га, весь заросший густым папоротником и кустарником. Одной лопаткой и силами колхозников велась работа по очистке поля. Работа была большая и трудная, с утра до поздней ночи колхозники работали на поле, очищая его от кустарника. Но в ударном порядке работа была быстро закончена. Началась посадка чая и других культур.

— Столетиями земля здесь не обрабатывалась. Нам говорили, что ничего из нашей работы не выйдет. Получилось обратное, мы сделали свое дело, победили природу. Колхоз организовали. Имеем 15 га чая, 5 га подготовляем дополнительно на этот год и 5 га под огород.

Колхозники, несмотря на скудные денежные средства, сколотили крепкий и показательный колхоз, о котором весь Кобулетский район говорит:

— Вот посмотрите, как работает «Аджарозет», он лучший из лучших. У него надо учиться создавать показательное дело.

Сейчас колхозники укрупняют колхоз и свое хозяйство. Начата постройка жилого дома, коровника и птичника. Имеется 6.000 руб. для приобретения племенного скота и 2.000 руб. для птицы.

— У вас идет большая работа, средства нужны большие. Где вы их возьмете? — спрашиваем колхозников.

— Чтобы обходиться своими средствами и меньше получать помощи от государства, мы организовали в Кобулетах свою деревообделочную мастерскую, в которой работают сами же колхозники.

Все трудности, а их было много, колхозники преодолевали дружным и упорным трудом. Пока в НКЗ Аджаристана готовились к силосному строительству, колхозники уже заложили 2,5 тонны силоса и закрыли яму. Думают заложить еще две ямы.

— Трудно сейчас работать, но зато в будущем году наш колхоз не узнать, так заживем, такой колхоз создадим, что все будет свое, да еще и на рынок будем давать крымские овощи, которые разведем, — говорят колхозники.

Браверман — бригадир, лучший колхозник, как его называют товарищи, занесенный на красную доску,—рассказывает, как колхоз провел опытную посадку чая.

— Чаквинский чайный совхоз имел заграничные семена «Бетовник» — это очень дорогие семена и совхоз не решался их сеять. Нам передали и вот... ...Прошло три месяца... ростки получились много больше, чем от саженцев чая, которые мы посадили на 2 месяца раньше семян.

Перед нами лежало большое поле, покрытое высокими, молодыми побегами нового чая — «Бетовника».

Так трудовые крестьяне - евреи создали показательный колхоз.

КОСТЮК.

Будни колхозного строительства

В **Боржомском районе** работают три колхоза: Цихис-Джварский, Цители-Сахдарский и Диди-Митарбский. Все они, преимущественно, молочно-животноводческие и расположены на склонах высоких гор, в местах, где занятие скотоводством является основным для местного населения. Скота во всех трех колхозах имеется пока 87 дойных коров, 65 быков, 77 голов молодняка, 3 производителя, 3 породистых свиньи и 2 лошади. На увеличение колхозного стада испрошена в Грузсельбанке, через местное с.-х. кредитное товарищество, ссуда. Ссуда безусловно будет дана и, по получении ее, будет закуплен для колхозов добавочный скот. Отведенную под зерновые посевы землю колхозы засеяли пшеницей, ячменем и картофелем.

Распределение труда в колхозах производится между колхозниками везде однообразно. Колхозные работники делятся на группы: одни ухаживают за скотом, другие работают на быках, выполняя полевые работы. Отдельную группу составляют доильщицы колхозных коров. К общественному труду привлечены все члены колхозов и члены их семей не моложе 16 лет.

Рабочих рук в колхозах 98 человек. Распределение доходов производится следующим образом. Все колхозные работы распределены на пять категорий. Максимальная ставка поденной платы составляет 2 руб. 50 коп., минимальная—1 руб. Дороже всего оплачиваются работы по пахоте и лесозаготовкам. Нетрудоспособным членам семьи колхозника выдаются из средств колхоза пособия. Все продукты — сыр, масло, шерсть, а также убойный скот и пр. — сдаются колхозами в Боржомский райсоюз животноводства. Райсоюз заключил с колхозами договор на контрактацию вырабатываемых ими продуктов.

Диди-Митарбскому колхозу отпущен кредит в 11.200 рублей на постройку скотного двора и др. необходимые строительные работы. Будут выданы ссуды и другим колхозам. Обращено серьезное внимание на постановку рационального свиноводства во всех колхозах района. На это потребуется 6 тысяч рублей. Деньги эти отпускаются колхозам в виде ссуды.

С.

Кулак действует, райорганизации спят

САБИРАБАД, 14. (ЗТА). ЗА ВТОРУЮ ПОЛОВИНУ СЕНТЯБРЯ В САБИРАБАДСКОМ ДАЙРА ВЗНИКЛО 3 НОВЫХ КОЛХОЗА С ОБЩИМ ЧИСЛОМ ХОЗЯЙСТВ В НИХ 65 (ОДИН В 34 ДВОРА, ВТОРОЙ—В 16 И ТРЕТИЙ—В 15). В РАЙОНЕ СЕЛ. СААТЛЫ РОСТ КОЛЛЕКТИВИЗАЦИИ ЗАДЕРЖИВАЕТСЯ УСИЛЕННОЙ КУЛАЦКОЙ АГИТАЦИЕЙ, КОТОРОЙ МЕСТНОЙ ВЛАСТЬЮ И РАЙКОЛХОЗСОЮЗОМ ПОКА НИЧЕГО НЕ ПРОТИВОПОСТАВЛЯЕТСЯ.

КОЛХОЗЫ КРЕПНУТ

В колхоз Одзиси (Сталинисский район) мы пришли как раз во время распределения урожая. Делили кукурузу.

Колхозники с арбами приехали к правлению за получением причитающейся им доли.

Колхоз Одзиси небольшой, всего 45 дворов. Сколачивался он в трудных условиях: земля неважная, место гористое, урожай за прошлые годы еле покрывал потребность.

После об'единения в артель крестьяне получили значительно больше.

Дележ был в разгаре. Спорили упорно и горячо.

Мы постарались выяснить причину горячих споров.

Оказывается, некоторые колхозники были недовольны тем, что им досталось не больше, чем тогда, когда они хозяйствовали в одиночку. Почему же так получилось? Да потому, что эти колхозники **в самый разгар полевых работ уходили из колхозов на отхожие промысла.**

Общее неудовольствие вызвало также то обстоятельство, что председателю колхоза досталось почти больше всех.

Мы стали об'яснять колхозникам, в чем дело. Указали на то, что ведь каждому выдается по количеству затраченного им труда, а председатель действительно поработал за лето больше всех. На это об'яснение колхозников почему-то не удовлетворило.

Тогда заворготдела райкома предложил:

—Ну, ладно. Если ваш председатель такой плохой и хочет забрать себе лишнее, то давайте поставим вопрос об его снятии.

Тут поднялась целая буря. Никто даже мысли не допускал, что Ясон может быть снят.

— Ясон летом больше всего работал! Он справедливый человек!—раздались крики.

И вопрос сразу разрешился в пользу председателя.

В стороне стояла группа женщин, о чем-то оживленно беседующих. Их также волновал вопрос о дележе. Они хотели знать, как поступят с детьми-сиротами и инвалидами.

В это время, прихрамывая, подошел какой-то крестьянин и заявил:

— Вот я —инвалид. Мне ничего не хотят давать!

Раздался хохот и восклицания:

—Хороший инвалид! А кто себе недавно дом отстроил? Кто все лето на базаре торговал?

Расставаясь, мы спросили у колхозников:

— Ну, как, не думаете после этого дележа ломать колхоза?

— Ни в каком случае не разрушим коллектива!—заявили все как один.— **Колхоз нам нужен. В нем гораздо легче работать.** А если немного и поспорили, так ведь мы без этого не можем...

Этот год дал наглядный урок местным крестьянам и показал преимущества коллективного хозяйствования.

Впрочем, в отдельных местах есть и некоторый отсев. В колхозе Ахали Сопели недавно вышло около десяти дворов. Но об'ясняется это тем, что там **сильно хромало руководство, председатель колхоза оторвался от масс и начал администрировать, заглушил всякую инициативу.**

Если сменить руководство и провести хорошую раз'яснительную работу,—положение здесь несомненно выправится. Об этом следует серьезно подумать райкому.

Рядом с этим мы видим непрестанную тягу в хорошо наладившие свою работу колхозы. Тяга эта несомненно усилится, если оживится раз'яснительная работа, если помимо одного инструктора в деревни будут брошены десятки рабочих из Сталинисиси, как это было в прошлом году и весной.

РАБОЧАЯ БРИГАДА.

О ГОРЕ-РУКОВОДИТЕЛЯХ...

Близ сел. Карданахи имеется шесть сел.-хоз. артелей.

Первая из них была создана еще в 1928 году (**«Цители Марани»**) и сейчас об'единяет 62 двора, или 398 человек бедняков, середняков и батраков. У нее 30 га—под виноградниками и 85 га—под посевами, 6 рабочих лошадей. Работают дружно, есть комсомольская ячейка.

Рядом с ней возникла другая артель **«Октомбрис монаповари»**, состоящая из бедняков и батраков и об'единившая 24 двора. Благодаря оказанному ей кредиту она смогла значительно укрепить свое хозяйство и прочно стать на ноги.

Артель **им. Сталина** об'единяет 14 дворов, имеет 18 га под виноградниками и 60 га под посевами. Артель **имени Ленина** состоит из 14 дворов, артель **имени Орджоникидзе**—30 дворов.

К недостаткам колхозного строительства надо отнести не развернувшиеся до сих пор в колхозах социалистическое соревнование и ударничество. Агрономическая помощь оказывается только при случайных наездах. Инструктора приезжают на день—два и, в сущности, мало помогают организационному укреплению колхозов.

И внутри колхозов также есть неполадки. Руководители не связаны с производством и благодаря этому не пользуются большим авторитетом среди колхозной массы.

Сейчас мы находимся накануне выполнения ответственных задач, связанных с осенними работами, и надо требовать, чтобы весь колхозный актив был вовлечен в работу и общими силами поставил производство на ударные рельсы.

Г. БЕДЕНАШВИЛИ.

„Руководят нами плохо“

Организация труда **в колхозах б. Гянджинского округа** до сих пор не налажена как следует.

Почти всюду этот вопрос прорабатывался вместе с колхозным активом, обсуждались нормы выработки и оплата труда по разрядам.

На практике же далеко не все коллективы приняли пятиразрядную сетку.

Из недостатков колхозного строительства надо также указать на слабое руководство и на отсутствие счетных работников. **Ни в одном из 93-х колхозов нет ни одного более или менее сносного счетовода.**

Чайлинская, например, **коммуна** работает хорошо, коммунары сознательно относятся к распределению труда, но учет этого труда отсутствует. Результаты такого положения понятны.

В **немецких колхозах** учет ведется сносно, разрядная сетка проводится полностью, но и здесь не все еще сделано в этом направлении.

Плохо обстоит дело с **организацией женского труда в тюркских колхозах.**

С агрономической помощью дело обстоит совсем скверно: на 93 колхоза имеется всего один агроном и один инструктор.

О льготах и отчислениях в фонды колхозники информированы хорошо.

Классовый враг в деревне не дремлет. Недавно было получено сообщение о том, что в сел. Гусейн-Бейли кулаки сожгли 600 пудов колхозного ячменя, а прибежавших тушить пожар отгоняли выстрелами из винтовок.

Руководство по районам за последнее время значительно ослабло, потому что Колхозсоюз ликвидирован, а районные работники не выезжают на места.

ПЕРЕВЫБОРЫ РУКОВОДЯЩИХ КОЛХОЗНЫХ ОРГАНОВ АОНК

СТЕПАНАКЕРТ, 14. (ЗТА). Областной Колхозсоюз Нагорного Карабаха приступил к созданию во всех районах руководящих колхозных органов. В Мартунинском и Джрабертском районах организованы райколхозы; в Шушинском, Степанакертском и Гадрутском районах райколхозсекции. Аппарат райколхозсоюзов состоит из председателя, инструктора - организатора, инструктора - культурника, инструктора - бухгалтера, агронома, статистика и др. Во всех районах состоялись конференции колхозников, на которых избраны руководящие органы райколхозсоюзов (правление, рев. комиссии) и обсуждены дальнейшие практические задачи колхозстроительства в АОНК.

Обком АКП (б) АОНК приступает к **выборочному обследованию колхозов Нагорного Карабаха.** Всего обследуется 10 колхозов. Для проведения этой работы мобилизовано из облактива 20 человек. В работах по обследованию их принимает участие прибывший в АОНК председатель Закколхозцентра т. Авис.

От перегибов к недогибам

В Головине —колхоз, и не простой, а интернациональный: здесь вместе живут и работают русские, армянские и тюркские крестьяне — люди, которые еще недавно друг с другом враждовали.

В колхозе всего 7 хозяйств. Этого мало, но зато во главе его стоит Егоров, а он один мог бы развалить об'единение, которое в десять раз крупнее и солиднее «Нового Пути». Разрушительной силой этого человека—зятя кулака, кандидата КП (б) А, члена горсовета, его же титулам и связям несть конца—и разрушается колхоз.

Егоров получает от колхоза жалованье, но в колхозе он не работает. Все работы ведутся без всякой организации, без плана. Вывозит самотек да инициатива самих колхозников. Егоров же ездит по с'ездам, совещаниям, просто пропадает неизвестно где, растрачивает колхозные деньги в увеселительной поездке якобы за частями для колхозной лесопилки в Тифлисе и Баку.

Он не работает, председатель этого крошечного колхоза, но он распоряжается. Его распоряжения обычно столь же категоричны, сколь и неясны. Он не терпит возражений или советов, он чувствует себя царьком в своей колхозной вотчине. «Я здесь хозяин», любит повторять этот вредитель коллективизации. И когда члены колхоза обращаются в Делижанский совет с просьбой освободить их от растратчика и негодяя Егорова, то совет тихо топит дело, назначив нескончаемое, медленное «расследование».

Колхоз не миновала и «помощь» рабочей общественности, которую олицетворяет уполномоченный делижанского Учкпрофсожа Овакимян, член партии. Сей второй «герой» выгоняет колхозников на нецелесообразную, по их мнению, работу угрозами: «Я всех вас разгоню, в Эривань пошлю, арестую». Он отнимает у колхозников и местных единоличников воду из оросительных каналов для нужд санаторного хозяйства, которым он заведует. Вода уходит у него зря, а колхозные и крестьянские огороды гибнут. Он засевает санаторный луг клевером, бросая 4 пуда семян на гектар. И когда вместо сена получается шиш,—он покрывает собственное головотяпство тем, что подает на колхоз иск о потраве.

Скоро в делижанском суде будет рассматриваться анекдотическое дело о том, как 6 колхозных быков в 2-3 часа пожрали 200 пудов сена.

Так помогают колхозу «Новый Путь» профорганизации Делижана. Так мечется между своими двумя властями еще неокрепшее об'единение. И только горячая убежденность колхозников и инерция великой нарастающей колхозной волны поддерживают в колхозе жизнь. «Целый день работали бы в поле, только бы не возвращаться домой к неурядицам и дрязгам»,—говорят колхозники.

***

23 февраля этого года, в день Красной армии, председатель Лорийского окрисполкома хвастался в казарме нашего полка тем, что округ на всех парах идет к 100,процентной колективизации. Это заявление было результатом «головокружения от успехов», грубого, «левого» искривления линии партии. Сегодня во всем Караклисском районе — 6 колхозов, в Делижанском—2. Если развалится «Новый Путь»,—останется 1. Вместо того, чтобы всячески укреплять эти колхозы и распространять их влияние на единоличников, местные партийные и советские организации смотрят на работу колхозов сквозь пальцы. Яркое доказательство этого —положение колхоза «Новый Путь».

Кр—цы Н. ВОЛГИН и Я. ПАН.

АВЧАЛЫ. За ремонтом плуга в колхозе.

Энтузиасты социалистической реконструкции

(По колхозам и коммунам Цалки).

В марте этого года из-за перегибов при коллективизации в колхозах Цалки насчитывалось около 50 проц. всех дворов района. Затем начались выходы из колхозов, и теперь в них 12 проц. общего количества всех дворов. Но зато это наиболее устойчивый элемент, вокруг которого в дальнейшем будет сплачиваться бедняцкая и середняцкая масса Цалки. Сейчас в районе 10 колхозов и 2 коммуны, работающие дружно и с хорошими результатами. Есть колхозы, об'единяющие 70 дворов (Озны), 54 двора (Гуния-Кала).

Естественно, что с некоторым затаенным любопытством подходишь здесь к коммунам.

Коммуна в условиях Цалки! Вот «коммуна имени Сталина», организованная в 1929 году в селении Тяк-Килиса. Острая беспросветная нужда сплотила в ней группу бедняков, живших раньше впроголодь. Идейный руководитель коммуны — быв. милиционер, член партии, Георгий Джейранов. Ознакомившись с уставом коммуны, он с упорством поставил себе задачу ее организовать, привлекши для этого дела других бедняков, уходивших раньше на заработки в Кахетинский и Борчалинский районы. Коммуна явилась для них якорем спасения в их безвыходной нужде. Коммуна об'единила все имущество, оцененное в свое время в 2.000 руб. Впоследствии, после первых организационных трудностей, коммуна добилась и кредита в 3.000 руб. В этом году она об'единяет 14 дворов, 52 чел., 26 га пашни, 7 га сенокоса и 35 голов крупного скота. Имущество коммуны оценивается сейчас в 15.000 руб. Это дало возможность прежним бездомным построить новое общежитие из нескольких домов, выделяющихся уже среди крестьянских землянок. При постройке третьего дома пришло распоряжение о приостановке всяких строительных работ в связи с проектом Храмгэс, предусматривающим затопление всей площади. Наполовину построенное помещение остается незаконченным.

Но коммунары не унывают. Они терпеливо выжидают разрешения вопроса со строительством. В этом году возвратят 2.000 руб. взятых кредитов и сдадут еще государству 500 пудов хлеба. Коммунары организовали также первую общественную столовую. Работают очень дружно, давая отпор кулацким провокациям. Коммуна дала уже пять кандидатов в партию и трех в комсомол.

В таком же положении находится и **«колхоз имени Сталина»**, об'единяющий 30 бедняцких и 13 середняцких хозяйств. **Председатель колхоза Гераклиев** такой же энтузиаст, как и Джейранов, и надеется в будущем привести к об'единению колхоза с коммуной. В колхозе сейчас об'единено 233 человека, 171 дес. пашни, 20 дес. сенокоса, 60 голов рабочего скота и 42 коровы. **Хороший урожай этого года ясно показал выгоды, которые каждый колхозник получает в сравнении с единоличным хозяйством.** Урожай распределяется между членами колхоза согласно директив Колхозцентра.

Так же неплохо работает **колхоз «имени Миха Цханая»** в Гуния-Кала.

Конечно, и тут имеются неурядицы. Главным образом они возникают из-за сложной черезполосицы, в которой очутились колхозные земли. Из этого положения можно было бы выйти путем нового землеустройства. Цалкинцы давно закидывают наркомзем просьбами о присылке землемера, но все остается пока без результатов. Когда неурядицы особенно усилились, цалкинцы выделили двух товарищей («черных землеметров») и кустарно провели землеустройство в районе Тяк-Кильсе своими силами. Конечно, в будущем эта работа потребует пересмотра.

Работа энтузиастов обобществленного сектора протекает в обстановке постоянных кулацких провокаций. Колхозники и коммунары получают угрожающие письма, а недавно кулаки сожгли около 2.000 пудов сена в Ламаксинской коммуны имени Т. Сухишвили. Коммунарам и колхозникам приходится постоянно быть на чеку: днем они работают и ночью дежурят с оружием, охраняя свое общее хозяйство. Кулаки имеют своих агентов и в школе. Дошло до того, что учитель Хачковской школы Гароян вел открытую антиколхозную пропаганду среди учащихся.

Все же идеи коммун и колхозов пускают сейчас глубокие корни. Единоличник внимательно ходит вокруг колхозов и коммун, присматривается к результатам этого года, изучает их, и несомненно, что новый прилив в сельский обобществленный сектор будет могуч и широк.

И. ТРАЙНИН.

Протравливание семян в колхозе «Шрома». (Кахетия).

Развитие технических и субтропических культур обеспечить своевременной подготовкой

Плановые и регулирующие органы намечают на 1931 год большие темпы развития в ЗСФСР технических культур. **Хлопок, кенаф, рами, соя, арахис, табак, чай** должны занять в 1931 году новые десятки и даже сотни тысяч гектаров. В каком же состоянии находятся подготовительные работы для осуществления намечаемых темпов?

Пока мы лишь по **хлопку** имеем специальное постановление от 5-го сентября 1930 года, предусматривающее целый ряд мероприятий и обязывающее соответствующие организации проработать вопрос дополнительно и осуществить мероприятия, необходимые для выполнения плана посева хлопка в ЗСФСР на 250.000 га. В постановлении перечислены следующие мероприятия: продвижение плана в массы и его конкретизация, переброска землеустроителей, обеспечение рабочей силой, создание сети производственных товариществ и колхозов, борьба с малярией, улучшение работы в колхозах, поднятие урожайности (механизация, зяблевая вспашка, рядовой посев, внесение удобрений, зимний арат, сортовые семена, агропункты), упорядочение ирригации, снабжение производственными, промышленными и продовольственными товарами, обеспечение кадрами.

Ответственность за проведение всех этих мероприятий возложена персонально на Наркомзем Закавказья, уполномоченного Главхлопкома и председателей совнаркомов республик и райисполкомов.

Рядом предыдущих постановлений, в том числе постановлением от 28 августа, уточнены условия контрактации и заготовок хлопка урожая 1929 года и декларирован ряд льгот (снабжение пром и продтоварами, льготы по сельхозналогу), установлены премии за выполнение обязательств по контрактации, а также за раннюю сдачу урожая.

Все эти условия и льготы в основном остаются и для будущего года. Таким образом, **основная зарядка дана**, основные условия выяснены, предстоит лишь приступить к практическому осуществлению всех подготовительных работ производственного, организационного и агитационного характера.

Значительно хуже обстоит дело по другим культурам.

Так, например, **по табаку** еще не конкретизированы задания на будущий год. По данным союзного наркомторга и планам сел.-хоз. кооперации намечается увеличение площади табаков на 5 тысяч га, по предположению же закавказских организаций — на 9 тысяч га (до 30 тысяч га).

При таком увеличении площади нельзя медлить ни с уточнением площади по районам, ни с предварительными работами по раскорчевке и по постройке сараев, ни, главным образом, с увеличением завок на производственные, промышленные и продовольственные товары на будущий год, так как при составлении контрольных цифр с.-х. кооперация исходила лишь из потребностей обеспечения площади в 26 тыс. га.

В отношении же условий контрактации и заготовок есть ряд моментов, которые требуют уточнения и немедленного опубликования, чтобы подготовительные работы развернулись во всю ширь.

Отметим основные из этих моментов: норма контрактационного аванса, размер и порядок долгосрочного кредитования для раскорчевки, постройки и ремонта сараев, нормы снабжения промышленными и потребительскими товарами.

Следует отметить, что некоторые из преимуществ, предоставляемых табаководам, хотя и декларированы, но еще не уточнены и не осуществлены (например, страхование от неурожая, списание старой задолженности, приравнение Абхазии к хлопковым районам в отношении снабжения пром и продтоварами и т. д.).

Весьма важно все эти вопросы уточнить с таким расчетом, чтобы в связи с днем урожая и коллективизации можно было провести кампанию при самых благоприятных условиях. Не общие слова, а конкретные факты и ясные условия смогут использовать день урожая и коллективизации как для усиления темпов коллективизации, так и для расширения площади технических культур. Так как развитие табаководства, культуры весьма трудоемкой, упирается главным образом в недостаток рабочих рук, то от успехов коллективизации зависит во многом и разрешение рабочего вопроса и успех выполнения плана расширения табачной площади. Поэтому, повторяем, **надо торопиться с реализацией старых постановлений и издать новые, уточняющие условия контрактации, долгосрочного кредитования и товароснабжения.**

Одновременно с этим необходимо развернуть работу немедленно по закладке табачных совхозов, а также по внедрению табаководства в новые районы.

Важно также не медлить с вопросом изучения способов упрощенной обработки и ускоренной сушки с таким расчетом, чтобы эти вопросы были обсуждены и разрешены еще осенью или зимой, а не так, как в **прошлые годы, когда эти вопросы** дебатировались во время разгара полевых работ, перед самым периодом **уборки табака.**

Сравнительно благополучно обстоит дело **с чайной культурой.** Условия контрактации и льготы известны и широко популяризуются сетью инструкторов «Чай Грузии». Подробно разработанные планы со всеми уточнениями, разветвленный аппарат с сетью опытных станций и совхозов дают гарантию выполнения плана, но и в этой отрасли необходимо торопиться с завозом семян, с.-х. машин и производственных материалов.

Необходимо также обеспечить своевременное снабжение пром и продтоварами. Особое внимание надо обратить на необходимость осторожного подбора земель и своевременного приступа к работам по раскорчевке и постройке заводов и к удешевлению себестоимости всех работ. При намеченной расширенной программе развития чайной культуры придется улучшить пути сообщения и приобрести новые транспортные средства. В целях смягчения кризиса рабочей силы особое внимание придется уделить усовершенствованию форм колхозного строительства в чайных районах и механизации отдельных процессов.

Значительно хуже обстоит дело с предварительными работами по таким культурам, как **кенаф, рами, соя, арахис, герань.** Контрольные цифры по этим культурам даже в отношении площадей еще окончательно не уточнены по районам. Не только для широких масс крестьянства, но даже для основных работников земотделов, кооп союзов и даже в центре не уяснены ни условия контрактации, ни льготы, предоставляемые посевщикам, ни условия реализации (цены и нормы снабжения) — в особенности по культуре рами и герани. А без ясности в этих вопросах как убеждать крестьян в целесообразности и возможности внедрения этих культур?

Остро стоит для этих культур вопрос об обеспечении будущей площади **посевным и посадочным материалом** (кенаф, рами, арахис, герань). Всякое промедление в этом вопросе уменьшает шансы выполнения плана.

Все указанные выше культуры значительно трудоемки, при чем **острота рабочего вопроса** особенно встает во время уборки урожая. Поэтому **механизации основных процессов**, а в особенности уборки урожая, должно быть уделено больше внимания уже теперь, не дожидаясь приближения сроков работ. В этом направлении кое какие возможности имеются, хотя бы в отношении арахиса и сои, но все же нет еще достаточно приспособленных машин.

Уже в текущем году при значительно меньших размерах посевов отсутствие уборчных машин поставило под угрозу уборку сои и арахиса. Используются молотилки (для сои) и картофельные копатели (для арахиса), но или этих машин не хватает, или не обеспечена переброска их в нуждающиеся районы, или эти машины недостаточно приспособлены, хотя многие уверяют, что при некоторых затратах времени и денежных средств можно было бы их вполне приспособить.

Делается ли что нибудь в этом направлении, хотя бы для будущего года?

Выработка волокна из кенафа или рами, сушка и хранение арахиса и сои и **их переработка** в соответствующие масла, перегонка эфирного масла из герани — все эти процессы необходимо как можно более приблизить к районам произрастания этих культур, одновременно усовершенствуя методы их переработки.

При намечаемых больших темпах развития специальных культур вопросу **кадров**, в особенности специалистов и практиков по культуре и по переработке, необходимо уделить особое внимание, использовав для их подготовки зимнее время, более или менее свободное от полевых работ. Не малое значение будет иметь также и разрешение чисто организационных вопросов — какой из трестов или об'единений и какой из видов с.-х. кооперации ответственны за развитие этих новых культур.

Для уточнения всех этих вопросов, а также и многих других, о которых мы не упоминаем, наиболее целесообразно было бы созвать **специальное совещание** или при наркомземе, или при наркомторге, с таким расчетом, чтобы все вопросы были детально проработаны и продискуссированы предварительно при участии специалистов и представителей основных районов произрастания этих культур. В то время, как по табаку, хлопку, чаю мы имели в прошлые годы ряд сырьевых и специальных совещаний, по другим культурам (соя, арахис, рами, кенаф, герань), кроме ведомственных узких совещаний по отдельным вопросам, не было широких совещаний, прорабатывающих вопросы всесторонне.

В порядке дня этих совещаний необходимо в первую очередь поставить следующие вопросы: 1) способы обработки и переработки; 2) условия и нормы контрактации и долгосрочного кредитования и уточнение необходимых льгот; 3) условия реализации (цены, нормы снабжения, накладные расходы); 4) разверстка площадей; 5) основные мероприятия производственного, организационного и агитационного порядка; 6) подготовка кадров.

При должной подготовке совещание можно созвать в месячный срок, и трех или четырехдневная интенсивная деловая работа может дать богатый материал нашим хозяйственным организациям, регулирующим и плановым органам.

Независимо от сроков и места созыва этих совещаний, соответствующие хозяйственные организации и регулирующие органы должны в ближайшее время проработать все эти вопросы и наметить комплекс мероприятий для достижения **необходимых темпов в развитии каждой культуры** в отдельности.

Г. ХОП.

Все на помощь борцам революции

В связи с проведением декады МОПР республиканский комитет по проведению декады за подписями председателя комитета тов. Ф. МАХАРАДЗЕ и пред. ЦК МОПР тов. Ш. ЛЕЖАВА обратился с воззванием, в котором, между прочим, говорится:

«Рабочие и трудовое крестьянство Грузии одним из первых отозвались на зов борющихся революционеров и организовали у себя грузинскую организацию помощи борцам революции. Это было семь лет тому назад.

С того дня рабочие и трудовое крестьянство Грузии не скупились в средствах, направляемых на братскую помощь революционерам, томящимся в казематах капитала, и их голодающим семьям. За эти годы Советская Социалистическая Грузия приняла десятки политэмигрантов, которых на своей родине ожидали виселица, каторга и долголетнее тюремное заточение.

МОПР Грузии всем этим товарищам оказывало, оказывает и будет оказывать братскую помощь.

Рабочий класс и трудовое крестьянство Грузии с гордостью могут оглянуться на пройденный путь, ибо в деле оказания братской помощи борцам революции они показали себя достойными солдатами мировой революции.

В решающей схватке с капитализмом на полях брани остаются тысячи дорогих жизней революционеров.

Борцы за мировую революцию взывают к нам для братской помощи.

Трудящееся население Грузии!

В период обостренной классовой борьбы рабочего класса и трудового крестьянства с мировым фашизмом еще сильнее развернем помощь узникам капитала и их голодающим семьям!

Да здравствует международная помощь борцам революции!

В дни мопровской декады все на помощь борцам революции!

Да здравствует мировая революция!

Вперед к победе мирового Октября!».

К взрыву на улице Клары Цеткин

Комиссия по выяснению причин взрыва на ул. Клары Цеткин установила, что при окуривании газом склада Союзхлеба, в котором находилось около 20 вагонов ячменя, был допущен ряд нарушений правил о безопасности, не были расставлены предупредительные знаки вокруг окуриваемого помещения. Окружающее население не было извещено об окуривании, не были удалены из ближайших помещений жильцы и т. д. Кроме того, был допущен ряд других существенных нарушений правил безопасности, которые, очевидно, и привели к взрыву.

Следствие по делу о взрыве продолжается.

13 новых машинно-тракторных станций

Заксовнарком утвердил проект Закнаркомзема об организации в ЗСФСР 13 новых МТС.

В АССР будет организовано 9 станций: Уджаро - Геокчайская, Сабирабадская, Норашенская, Хил - Карабашинская, Шамхорская, Акстафинская, Али - Байрамлинская, Кюрдамирская и Ляксая.

В ССРГ будет организовано 3 станции—Зугдидская, Ланчхутская и Караязская. В ССРА—одна станция—Улуханлинская.

1401 трактор для ЗСФСР

По сообщению Наркомзема СССР для нужд ЗСФСР выделен 1401 трактор. Заксовнарком распределил их так: из 950 тракторов, получаемых по линии Тракторцентра, Азербайджану предоставлено 628, Армении—107 и Грузии—215. Тракторы, выделенные для государственных хозяйств союзного значения в количестве 413, распределены между Союзсахаром, Семенотрестом, Новлубтрестом, Молочномаслянтрестом, Главхлопкомом и Союзплодоовощью. Из 98 тракторов, получаемых для республиканских совхозов, выделено Азербайджану—9, Армении—12 и Грузии—17.

Закавказский текстильный техникум

Трест текстильной промышленности Закавказья «Закгекстиль» выдвинул вопрос об организации самостоятельного закавказского текстильного техникума.

Техникум должен обеспечить кадрами 4 хлопчатопрядильных и 4 ткацких фабрики. Для этого необходим ежегодный выпуск 125 окончивших техникум.

Трест признал целесообразным организацию техникума в Тифлисе — при местной текстильной школе ФЗУ. Техникум будет иметь 4 отделения: хлопчатобумажное, прядильное, трикотажное и шерстяное. Срок обучения — трехгодичный при постановке обучения по лабораторному методу и на основе непрерывной практики на текстильных фабриках ЗСФСР.

Организация техникума должна вестись с таким расчетом, чтобы учебная работа была развернута с 1 октября 1931 года. Техникум может быть развернут сразу с двух курсов, при чем 2-й курс может быть укомплектован за счет перевода учащихся ленинаканского и гянджинского техникумов, которые с организацией Закгекстикума будут ликвидированы.

Для организации техникума необходимы затраты на первый год до 900 тысяч рублей, включая в эту сумму и стипендии учащимся.

«Закгекстиль» ставит этот вопрос на утверждение ВСНХ ЗСФСР.

На тифлисской суконной фабрике

На тифлисской суконной фабрике развернулись работы по строительству различных вспомогательных помещений, которые должны обеспечить и улучшить бытовые нужды рабочих фабрики. При фабрике строятся столовая и клуб, ночное депо. В ближайшие дни начнется постройка детских яслей, строительные работы тормозятся несвоевременной доставкой строительных материалов, отсутствием транспорта и недостатком рабочей силы. Однако, трест заверяет, что все работы будут выполнены в срок, в декабре.

Вентиляция цехов фабрики, к постройке которых приступлено уже давно, задерживается из-за недостатка моторов. Первая очередь вентиляций будет пущена 15 ноября и вторая—15 декабря.

Для усиления парового хозяйства фабрики трестом будет получен паровой котел.

Учебный год начался

ЗАПОЗДАЛИ УЧЕБНИКИ, ЗАПОЗДАЛИ ПРОГРАММЫ

Занятия во всех школах Тифлиса и Тифлисского района начались своевременно, несмотря на то, что в некоторых школах ремонт «Ахалмшени» еще не закончен, что мешает занятиям.

Учебников, в общем, крайне недостаточно. Первая и вторая группы школ до некоторой степени еще обеспечены учебниками, для всех же остальных групп учебники выпущены только на 20-30 проц., вследствие чего приходится пользоваться старыми учебниками.

Наркомпрос еще не выпустил новых учебных программ (они еще печатаются). Школам приходится работать по старым программам. Методические кабинеты уже начали функционировать.

Чтобы в этом году фактически осуществить всеобщее обязательное начальное обучение в Тифлисе, в пределах семилетки ТОНО, по мере надобности, открывает новые группы, начиная от нулевой до седьмой. В деревнях же Тифлисского района всеобщее начальное обучение фактически проводится в пределах четырехлетки.

Обмен заборных книжек

По 12 октября включительно секцией заборных книжек Еркоопа обменено около 200.000 заборных книжек что составляет 60 проц. к общему количеству книжек, подлежащих обмену.

В процессе обмена вскрыто много злоупотреблений и неправильностей. В данное время жалобы также чрезвычайно невнимательно относятся к обмену заборных книжек. Отмечено много случаев, когда работники жалоб на одно и то же лицо заверяют сразу несколько анкет. К числу таких жалоб принадлежит жалоб № 54.

В пунктах по обмену все еще наблюдаются очереди, так как работники пунктов чрезвычайно медленно ведут обмен. Для ускорения их работы необходимо, чтобы книжки заполнялись самими гражданами, которым они выдаются.

Сахар за октябрь

С 15 октября Еркоп приступает к выдаче сахара по новым заборным книжкам. Нормы выдачи на октябрь установлены следующие: по заборным книжкам лит. «А» и «Б»—1000 грамм на душу; по забор. книжкам лит. «В» и «Г»—800 грамм на душу, по заборным книжкам лит. «Д» дополнительно—200 грамм на душу. Таким образом, дети получают за октябрь 1000 грамм на душу.

Сахар нужно получать из тех магазинов, к которым граждане прикреплены.

Выдача сыра

Еркоп приступил к выдаче своим пайщикам сыра. Пайщики, имеющие заборные книжки лит. А» и «Б», получают тушинский сыр по 500 грамм на книжку. Пайщики, имеющие заборные книжки литер «В», получают сыр «гуда» по 400 грамм на книжку. Сыр отпускается по новым заборным книжкам из тех магазинов, к которым пайщики прикреплены.

„Поднять народного учителя на такую высоту, на которой он никогда не стоял"

Одним из важнейших условий успешного развертывания великого культурного похода и введения всеобуча является дальнейший под'ем материально - культурных условий работы кадров просвещенцев.

СНК Грузии вынес спец. постановление об улучшении материального и правового положения народных учителей. В постановлении СНК Грузии подчеркивает, что тяжелым условиям работы народных учителей далеко не соответствует их материальное положение; в частности, низкая оплата труда и частая задержка выдачи зарплаты. Полное невнимание наблюдается нередко в отношении снабжения учителей продуктами питания. Не везде обеспечено и правовое положение учителей. СНК прямо указывает, что сплошь и рядом наблюдается незаконное раскулачивание, лишение права голоса, беспричинное снятие с должности, бесцельные переводы с места на место, преследования, насилия (самоубийство учительницы Ильиной в Абхазии, преследование учительницы Чапидзе в Чхари и т. д.).

Наркомфину совместно с наркомпросом и союзом работпрос поручено **в двухнедельный срок разработать мероприятия, направленные к улучшению материального положения учителей как в отношении увеличения зарплаты, так и своевременной ее выдачи.**

В отношении норм рабочего снабжения (платье, обувь, продукты питания и пр.) **учителя сельских школ 1-й ступени и члены их семей приравнены к индустриальным рабочим.** Учителя сельских школ должны быть обеспечены бесплатным пользованием коммунальными услугами. Всем органам, за которыми числится задолженность по выдаче зарплаты учителям, предложено **в 10-дневный срок полностью произвести расчет.**

Колхозцентру и наркомпросу поручено в месячный срок разработать вопрос о целесообразном использовании учителей-членов колхозов, разработать вопрос о снабжении их продуктами питания и т. д.

Воспрещается перевод учителей с места на место, если этого не требуют настоятельные интересы дела; в случаях перевода учителям должны выдаваться из местных средств суммы на покрытие путевых издержек, согласно кодексу законов о труде. РКИ и органам прокуратуры поручено **принимать быстрые и решительные меры против всех лиц, виновных в нарушении прав учителей,** организуя над виновными общественно - показательные процессы.

Наркомпросу поручено **в течение месяца выработать практические мероприятия для подготовки кадров учителей высшей и средней квалификации, усиления учительских кадров рабочими, батраками, бедняками и поднятия общественно - политической, педагогической и политехнической квалификации существующих кадров** путем обязательной организации педагогических институтов и техникумов заочного обучения.

РКИ и наркомпросу поручено в течение одного месяца после опубликования постановления проверить выполнение его и представить особый доклад в СНК Грузии.

Больше внимания вербовке заочников

Вчера при секторе кадров Закпрофсовета состоялось совещание относительно месячника заочного обучения.

Выяснилось, что ВСНХ Грузии вербовку слушателей выполнил неудовлетворительно. Присутствовавший на совещании представитель ВСНХ Грузии не мог даже огласить цифры завербованных.

Совпроф Грузии сделал несколько больше: он организовал специальный комитет, который вел кампанию по раз'яснению значения заочного обучения среди профсоюзной массы. Однако, завербовано по тифлисским предприятиям лишь 540 человек слушателей.

ЦП некоторых профсоюзов проявили полную бездеятельность. Особенно «отличились» швейники, нарпит и работпрос, которые «успели» завербовать только по 1 слушателю (!).

Совещание решило продлить месячник до 20 октября. Совпрофу Грузии поручено выделить 25 товарищей, которым будет вменено в обязанность организовать на предприятиях Тифлиса двухдневный поход за дополнительную вербовку заочников-рабочих.

ВСНХ Грузии предложено дать категорическое указание директорам фабрик и предприятий, чтобы они в течение оставшихся дней провели вербовку на своих предприятиях.

ТИФЛИС. Меднопрокатный завод им. Октябрьской революции. Погрузка чушковой меди в вагонетку.

Распределение дефицитных товаров

Распределением дефицитных товаров среди предприятий до настоящего времени занималась рабочая комиссия при Еркоопе. Наркомторг Грузии нашел такое положение ненормальным и предложил Еркоопу взять на себя распределение дефицитных товаров, оставив за рабочей комиссией только контрольные функции.

В дальнейшем при распределении дефицитных товаров Еркоп должен исходить из следующих норм, установленных наркомторгом: из каждой партии товаров 70 проц. должно распределяться среди рабочих и 30 проц.—среди служащих, при чем в первую очередь дефицитные товары должны выдаваться индустриальным предприятиям.

Также предложено прекратить на предприятиях розыгрыш ордеров. Вместо розыгрыша кооперативные комиссии должны распределять дефицитные товары среди нуждающихся.

КАНГАЛА—ИСТОЧНИК ЖИРОВ

(Из Москвы по телеграфу).

Наркомзем СССР обратился в Союзрасмасло с предложением немедленно приступить к исследованию кангалы—сорнякового растения, дикорастущего на полях Азербайджана. По последним данным установлено, что кангала содержит около 30 проц. жиров и может сыграть большую роль в увеличении жирового баланса страны. В первую очередь предполагается заготовить в Азербайджане семена кангалы для снабжения ими других районов.

ХРОНИКА ИСКУССТВ

★ При Госопере учрежден фонд премирования авторов новых грузинских опер. В фонд уже передано 7.500 руб.

★ При секторе искусства и литературы наркомпроса Грузии вместо коллегии учрежден совет, состоящий из 30 представителей различных организаций, в том числе 17 представителей рабочих организаций.

ХРОНИКА

● Процесс работников Еркоопа. Тифлисский об'единенный суд вынес приговор по делу 28 работников Еркоопа, обвинявшихся в расхищении сахара. Суд нашел, что преступления, предусмотренные статьей 114, не доказаны; обвиняемые виновны в халатном отношении к своим обязанностям. **25 чел. приговорены на год лишения свободы каждый условно. Трое оправданы.** Вопрос о гражданском иске передан в гражданский суд. (ЗТА).

● Восьмой с'езд союза с.-х. рабочих открывается сегодня в Большом зале СНСГ, в 6 час. вечера.

ФИЗКУЛЬТУРА

◆◆ Германское правительство отказало в выдаче виз футболистам Закавказья. Германское правительство отказалось выдать визы на в'езд в Германию сборной команды футболистов Закавказья. Как известно, футболисты ЗСФСР были приглашены в Германию немецким рабочим спортсоюзом.

◆◆ Сборная СССР в Норвегии. Сборная команда футболистов СССР выиграла первый матч в Норвегии у сборной норвежского рабочего спорт-союза со счетом 4:0.

◆◆ Теннисный розыгрыш. 20 октября на кортах ЦСФК открывается розыгрыш командного и индивидуального первенства (осеннего) Тифлиса по теннису.

◆◆ «Динамо»—РЗ. Товарищеский матч футбола между первыми командами РЗ и «Динамо» принес выигрыш динамовцам со счетом 3:1.

ДЕКРЕТЫ И ПОСТАНОВЛЕНИЯ

ПОСТАНОВЛЕНИЕ № 82

НАРОДНОГО КОМИССАРИАТА ТРУДА ЗСФСР

от 14 октября 1930 г.

О порядке установления и сроках введения в действие окладов служащих учреждений, в которых введено государственное нормирование зарплаты.

В соответствии с постановлением НКТ СССР от 1 октября 1930 г., за № 301, ЗНКТ постановляет:

1. Предложить всем учреждениям, в которых введено государственное нормирование заработной платы, представить не позднее 15 ноября 1930 г. в ЗНКТ и НКТ республик по принадлежности штатно-окладные ведомости на 1931 г. на основе штатов, утвержденных в надлежащем порядке, и схемы окладов, переданной ЗНКТ и НКТ республик по принадлежности.

Примечание: Центральные учреждения и центральные управления наркоматов закавказского значения и управленческие аппараты трестов закавказского значения представляют свои штатно-окладные ведомости в ЗНКТ. Все остальные учреждения—в НКТ республик по принадлежности.

2. Предложить НКТ республик не позднее 1 декабря 1930 г. закончить всю работу по утверждению окладов служащих учреждений, в которых введено государственное нормирование зарплаты.

3. Установленные ЗНКТ и НКТ республик оклады вводятся в действие с 1 января 1931 г. и не подлежат повышению в течение всего года.

4. Оклады, установленные по настоящему постановлению, распространяются на сроки введения в действие ставок для педагогического персонала учебных заведений и минимальных ставок заработной платы для отдельных групп работников низового аппарата, установленных постановлениями высших закавказских или республиканских органов.

5. Упомянутые в п. 1 настоящего постановления штатно-окладные ведомости представляются в ЗНКТ и НКТ республик по принадлежности по следующей форме.

Республика . . . . . Наименование учреждения . . . . . .

НАИМЕНОВАНИЕ ДОЛЖНОСТЕЙ	Колич. штат. един.	Устан. в 29-30 г. оклады	Проект. учрежд. оклады на 1931 г.	Установ. НКТ оклады на 1931 г.	ПРИМЕЧАНИЕ
1	2	3	4	5	

Зам. нарком труда ЗСФСР ШАХСУВАРЯН.
Вам. зав. сектором организации труда МУСАЛЩИКОВ.

Шахматный отдел № 39 (128)

Под редакцией И. Т. Сорокина

Задача

В. Хагеман (Германия)
из заграничной прессы

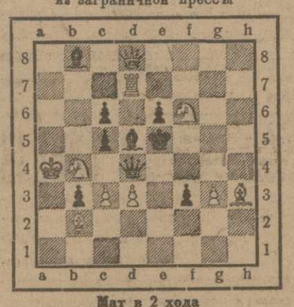

Мат в 2 хода

Ферзевой гамбит

Белые Раузер (Киев)
Черные—Селезнев (Сталино)

Играна в 9 туре турнира мастеров в Тифлисе 9 октября 1930 г.

1. d4 Kf6 2. c4 e6 3. Kc3 d5 4. Cg5 Kbd7 5. e3 c6 6. Kf3 Фa5 7. c:d5 e:d5 (сильнее 7...K:d5) 8. Cd3 Cd6 9. 0-0 h6 10. Ch4 0-0 11. a3 b5 (ход) ведущий к большим осложнениям, спокойней было-бы Ле8) 12. e4! d:e4 13. K:e4 K:e4 14. C:e4 Фe7? (сильнее было-бы Фb6) 15. Лe1 Cb7 16. C:c6 C:c6 17. d5 Kb6 18. d:c6 Kc4 19. Kd4!? (Продолжение 19. Фd5! выглядело гораздо сильнее). 19...Ch2+ 20. Kph1 Cf4 (Здесь лучше было сразу Ce5) 21. Лc3 a6 22. Фg4 Ce5 23. Cg3 Фd6 24. Kf5 Фf6 25. Ch4 Фe6 (можно играл 25..g5! успешно защищался т. к. атака 26. K:h6 Ф:h6 27. C:g5 Фg7! не дала бы реальных результатов) 26. Лe1 Kph7?? (просмотр; спасал еще партию ход. 26...h5! теперь же последовал эффектный конец) 27. Л:e5!! Ф:e5 28. f4 Ф:c3 29. b:c3 g6 30. Cf6 и черные сдались т. к. от угрозы K:h6 нет спасенья. Одна из оживленных партий турнира!

СПРАВОЧНЫЙ ОТДЕЛ

ИЗВЕЩЕНИЯ

Позже двух часов извещения не принимаются.

★ Ленрайком КП (б) Г сообщает, что 15 октября, ровно в 6 час. вечера, в клубе имени Плеханова созывается XIII партконференция. Порядок дня: итоги выполнения промфинплана 2-го года пятилетки, борьбы с прорывами и перспективы на 3-й год пятилетки (докладчик тов. Сабашвили); о подготовке транспорта к осенним и зимним перевозкам (докл. тов. Размадзе); задачи профсоюзов в борьбе за выполнение промфинплана и организация рабочего снабжения (докладчики т.т. Кузнецов и Харабадзе); довыборы РК и выборы РКК.

Мандаты секретари ячеек получают у управделами РК.

★ Культпроп отд. ЦК КП (б) Г просит явиться к тов. Махарадзе сегодня в 12 час. дня, т.т. Нуцубидзе, Меликадзе, Каландаришвили, Кадейшвили Н., Григолия К., Гехвиашвили (пед. инст.), Канделаки (СХИ), Матиташвили и Табисохия (зак. истпарт.).

★ Отд. кадров ЦК КП (б) Г предл. явиться к тов. Керкадзе (комн. № 50) т.т. Двали (Госплан), Кикнадзе (РКИ Гр.), Стрищко А., Инаури И. (Полиграфтрест), Капанадзе Ш. (Горнохимтрест), Рогава С. (Боржомвод).

★ В отд. кадров ЦК КП (б) Г сегодня, в 12 час. дня (комн. № 49) —совещание. Необх. присут. директоров СХИ Гр., субтропич. и лесного инст. и т.т. Гегенава (НКЗем), Бакурчия (жилсоюз), Кигурадзе (горисполком), Сванидзе (СХИ), Карпоненко (субтроп. инст.), Орлова (лесн. инст.).

★ ЗКУ. Веч. сектор соз. сет. в 12 ч. д. учебное совещание всех лекторов. совм. с предст. студ. В порядке дня: итоги набора текущ. года, доклады предметных комиссий и вопрос о формах и методах соц. соревнования и ударничества на вечернем секторе ЗКУ.

★ В ЗИМИ сегодня в 6 час. веч.—совещ. студ. 3 и 4 курсов мелиоративной специальности обоих секторов. Явка обязат. предлагается явиться на заседание редколлегии, Даделия, Вандзе и Кобахидзе.

★ В ЗИМИ сегодня в 12 ч. дня —заседание бюро ячейки КП (б) Г.

★ В ЗИИПС 15 октября в 5 час. веч., предлагается явиться на заседание редколлегии в помещ. профкома след. т.т.: Красину, Горбаневу, Георгадзе, Шахназарову, Омнадзе, Бакрадзе, Торикашвили, Хомерики, Упадышеву, Минервиной, Пулацкому, Явка обязат.

★ В зак. лесн. инст. сегодня в 6 час. веч. —общ. собр. яч. ЛКСМ. Доклад о дисциплинарке «Молодого раб.»; выборы бюро коллектива. Присут. чл., канд. и вновь принятых комсомол. обязат.

ГОСУДАРСТВЕННЫЙ ОПЕРНЫЙ ТЕАТР
СЕГОДНЯ ОТКРЫТИ СЕЗОНА спектаклем 1-го абонемента
АБСАЛОМ и ЭТЕРИ
Оп. в 4 д., муз. нар. арт. Зак. Палиашвили
Постановка Ал. Пагава.
Дириж. нар. арт. Ив. П. Палиашвили.
Художник С. Надорайшвили,
Танцы в пов. пост. Н. И. Буташвили.
Оставшиеся билеты в кассе театра.
Указ. отгруз. спек. в абонем. отменяется, ввиду пол. прод. мест театра в абонем.
5499
ЧЕТВЕРГ, 16 октября. Премьера. Вне абонемента
КНЯЗЬ ИГОРЬ
Новая пост. засл. арт. Вл. А. Лосского.
Дирижер А. Ш. Мелик-Пашаев.
Макеты, эскизы, кост. худ. Г. Ф. Конёбе.
Исполн. дек. маст. под Н. И. Космова
Танцы в пост. В. А. Фокина.
Начало спект. ровно в 8 час. веч.

Концертный зал театра Руставели
СЕГОДНЯ, 15 октября, ПРОЩАЛЬНЫЙ КОНЦЕРТ
перед от'ездом в Америку государственного
КВАРТЕТА имени ВИЛЬОМА
В программе: Бетховен, Блюменфельд, Равель, Костенко, Казелла
Начало в 8½ час. веч. 5644 Бил. прод. в кассе театра от 11 до 3 ч. и от 6 до 9 ч. веч.

КИНО-ТЕАТРЫ ГОСКИНПРОМА ГРУЗИИ
АПОЛЛО
Нач. сеансов: 1—6, 2—7-30, 3—9 и 4—10-30
Новая худож. фильма, произв. Госкинпрома Грузии
РАЗВОД
Режиссер—Г. Макаров. Оператор—А. Поликевич
СПАРТАК
Нач. сеансов: 1—6, 2—7-30, 3—9 и 4—10-30
Внимание! Кино СПАРТАК открыт ежедневно с 11 час. дня до 10 ч. 3' м. веч. Днем и вечером картину иллюстрир. оркестр
Летн. ЭТЕРИ
Начало 1 сеанса в 8 ч. — м.
ГРЕТА МОХОЛЕМ в карт. загр. произ. ЗЕЛЕНЫЙ ПЕРЕУЛОК
Зимн. ДАРБАЗИ
Нач. сеансов: 1—6, 2—7-30, 3—9 и 4—10-30
Исключительный успех 3-я неделя постановки „НАМУС" Режиссер А. Бек-Назаров
Кино им. РОЗЫ ЛЮКСЕМБУРГ (б. Миньон) Нач. сеанс.: 1—6-30 2—8 ч., 3-го—9-30, 4—11 ч.
ГЛОРИЯ СВЕНСОН в лучшей заграничной картине
„ЕЕ МУЖ" 3-я неделя постановки
Кино ПАЛАС Начало сеанса 1-го в 2 час.
Новая заграничная фильма
ПОСЛЕДНИЙ ПОЛЕТ
с участием артистки Наперковской, гер-ини картины Атлантида.

ДИРЕКЦИЯ ЗООПАРКА Т. К. Х. НАСТОЯЩИМ ОБ'ЯВЛЯЕТ, что с 16-Х Т. Г.
ЗООПАРК ОТКРЫТ ЕЖЕДНЕВНО
с 10 часов утра до 6 часов вечера. ДИРЕКЦИЯ.

№ 12 ЗА СОВЕТСКУЮ ФИЗКУЛЬТУРУ
орган Зак. ВСФК при Зак. ЦИК
вышел из печати, рассылается подписчикам и поступил в продажу
Требуйте у газетчиков и в киосках
5630 2-1

В ВИДУ ПЕРЕДАЧИ
ГОСМЕДТОРГПРОМОМ ПРЕДСТАВИТЕЛЬСТВА
на реализацию реактивов в СРГ
ГРУЗГОСМЕДТОРГУ
просьба ко всем промышленным предприятиям срочно представить свои заявки на реактивы на промежуточный квартал и на 1931 год Грузгосмедторгу, ул. Камо, 76. 5636 ГРУЗГОСМЕДТОРГ.

ЗАКОТДЕЛЕНИЮ ТРАКТОРОЦЕНТРА
СРОЧНО ТРЕБУЮТСЯ
2 БУХГАЛТЕРА С ПРОИЗВОДСТВЕННЫМ СТАЖЕМ
Об условиях справиться: Исполкомская ул., № 9. От 9 до 4 часов дня. 2—1 5664

ЛЕВИНСОН
переделка и заказы
ДАМСКИХ ШЛЯП
Ул. МгалоблиШвили (быв. Классическая), № 6, против гост. 30—6 „ОРНАНТ" 5477

ПЕРЕПИСКА И ПЕРЕВОДЫ
на всех языках. Образц. выполнение. Ул. Коминтерна (б. Дворцовая), 6, во дворе. 5175 10—5

ВСЕ ДЛЯ РАДИО
перешел в новое помещение: Плехановский пр., 124, рядом с фотографией.
Получен большой выбор радио-деталей. Каталог высылается бесплатно. 5343 3-1

Кино АПОЛЛО и СПАРТАК (б. АРФАСТО)
СЕГОДНЯ
ОТКРЫТИЕ СЕЗОНА
Новая художественная фильма произв Госкинпрома Грузии
РАЗВОД
Сценарий—П. МОРСКОГО, по теме—А. ПИТЕРСКОГО и В. РОГОВСКОГО
Режиссер—Г. МАКАРОВ. Оператор—А. ПОЛИКЕВИЧ.
В главн. ролях: А. ТОИДЗЕ, С. ДЖАЛИАШВИЛИ, К. МАЧАРАДЗЕ.
В АПОЛЛО Начало сеансов: 1—6, 2—7-30, 3—9 и 4—10-30
В СПАРТАК 12, 1-30, 3—6, 7-30, 9 и 10-30 5288

„ГРУЗКОМПОМ"
открыл
КОМИССИОННЫЙ МАГАЗИН
по Пушкинской улице, № 15
Принимает всевозможные вещи,
как-то: подержанную и новую мебель, ковры посуду и проч. ДЛЯ ПРОДАЖИ на КОМИССИОННЫХ НАЧАЛАХ. По просьбе клиентов командирует опытного специалиста для оценки вещей на дом.
5561 3—1 Грузкомпом

ПРЕПОДАВАТЕЛЬ
окончив. Ленинградский университет готовит по всем предм. 10-летки в ВУЗы по математ. и русск. Пушкинская ул., 11, кв. 6. Утр. до 12 час. и с 4 до 9 час. 10-5 5339

ПОСТУЛЯЮ воспитательницей к детям 4-5 л. Знаю русск., груз. и франц. яз., могу следить и за уроками. Согл. в от'езд. Пушкинская, 5-е почтов. отд. до востреб. для Н. Д. 5628

ПРОДАЕТСЯ обеденный стол годный для учреждений, чугунная круглая печь, шкаф больш. прост., рамы и люстра хрустальн. Ул. Энгельса, 33, кв. 2, от 4—6 вечера. 5641

ОБМЕНЯЮ 2 мал. комн. 22 м. на 2 или 3 комн. от 35 до 50 м. с удоб. Желательно Вокзальный или 5-й район. Справ.: Спуск Элбакидзе, 1, кв. 27, Мцхветаридзе 5626

В воскресенье 19 октября, в 10 час. утра, в помещении Тиф. гор. ломбарда (ул. Кецховели, № 8)
НАЗНАЧЕНА АУКЦИОННАЯ ПРОДАЖА
просроченных закладов. Номера закладов, предназначен. к продаже вывешены в зале ломбарда

ПИСАТЬ
красиво научу, исправляю почерк в короткий срок
Ул. Кецховели (б. Лорис Меликовская), 4, кв. 2
3—2 5520

ОТДЕЛУ КАДРОВ
ЗАКЖЕЛДОРСТРОЯ
ТРЕБУЮТСЯ ДЕСЯТНИКИ
ДЛЯ РАБОТ НА СТРОИТЕЛЬСТВЕ ДЖУЛЬФА-БАКИНСКОЙ и ЧЕРНОМОРСКОЙ ж. дор.
Желающим надлежит подавать заявления в отдел кадров Закжелдорстроя. Тифлис, ул. Кецховели, № 1.
Начальник отдела кадров
5643 2—1 Закжелдорстроя Хоштария.

ТРЕБУЮТСЯ
акционерному обществу
„ЧАЙ-ГРУЗИЯ"
ДЛЯ ЗУГДИДСКОГО СТРОИТЕЛЬНОГО РАЙОНА
1. 3 ПРОИЗВОДИТЕЛЯ РАБОТ -оп. инженеры или техники
со стажем не менее 5 лет для ведения самостоятельных работ.
2. 3 ТЕХНИКА-СТРОИТЕЛЯ
со стажем не менее 3 лет.
3. 2 ДЕСЯТНИКА из ОПЫТНЫХ по СТРОИТЕЛЬСТВУ.
Об условиях найма и оплаты труда справляться в строит.-техническом отделе правления „ЧАЙ-ГРУЗИЯ", просп. Руставели, № 25
5569 3—1

Окончив. университет дает уроки и высш. математике, физике, химии и готовит в вузы. Коммунальная (б. Воронцовск.) ул., № 9, кв. 16, ход с Крепостного пер., верхний этаж. 5303 12-1

ДЕТСКИЙ САД (принятия) организ. по Казбекской ул., 19. Количество детей в возр. 3-6 л. ограничено. От 11—1 ч. дня 2—1 5637

ОДИНОКАЯ служащая ищет на на уплоте Условия по соглаш. Спр.: Пушкинская, 4, к-ра „Союзлес", Волгиной. 5642

МЕНЯЮ в ЛЕНИНГРАДЕ прекр. ⅓ кв. в центре, 40 мет., солн., пар. хол. ванна, центр. отопл. на отд. мал. кв. в ТИФЛИСЕ все удоб., пл. безразл. Театральн. пер., 12, кв. 4, от 4-6 ч. в. 5565 2-1

Горем убитые муж Георгий Филиппович Меликов и сын Гамлет об'являют, что 12 октября, в 3 часа утра, в Гяндже после тяжкой и продолжительн. болезни скончалась незабвенная и любимая
МАРИЯ (Мадо) ИОСИФОВНА ДЖАНИАШВИЛИ-МЕЛИАВА
Вынос тела сегодня, в 4 ч. 30 м. дня, из кв. по ул. Шио Читадзе (б. Ермоловская), 9. 5631

Горем убитые отец Израиль Абрамович, мать Елизавета Петровна, сестра Фанни с мужем, брат Михаил с женой извещают о трагической гибели дорогого сына и брата 5635
Абрама Израилевича Вольфензон,
последовавшей 13/X в 3 часа дня. Вынос тела сегодня, в 4 ч. 30 м. дня, из 1-й горбольницы (б. Арамянца) на Еврейское кладб.

Ефраим, Ефим, Ицхак Абрамовичи, Сарра Яковлевна с семьями и Рахиль Абрамовна Вольфензон извещают о трагической смерти дорогого племянника и двоюродного брата 5634
Абрама Израилевича Вольфензон,
последовавшей 13/X в 3 ч. дня. Вынос тела из 1-й горбольницы (б. Арамянца сегодня, в 4 ч. 30 м., на Еврейское кладбище

Ида Петровна и Давид Афанасьевич Григорашвили с детьми Дмитрием и Нателой извещают о смерти после непродолжительной но тяжкой болезни брата и дяди
Павла Петровича МЯГКОВА,
последовавшей 13 октября. Вынос тела из 5-цы коллектива врачей, ул. Джугашвили (б. Ртищевск.), № 13 сегодня, в 4 ч. 30 м.

Администрация и МК сотрудников Зак. Краевой конторы Госбанка СССР извещают о кончине б. сотрудника конторы старш. бухгалтера боржомского агентства Госбанка
Павла Петровича МЯГКОВА
Вынос тела сегодня, ровно в 4 часа 30 м. из больницы б. Шах Парошина на Ново-Вер'ийское кладбище. 2998

13 октября трагически погибла
АННА ЛИПОВИЦКАЯ,
о чем с глубоким прискорбием сообщают мать, дочь и сестра доктор Носова. Вынос тела из 1-ой горбольницы 15 октября ровно в 4 час. дня 2999

НАРКОМФИН ГРУЗИИ
ОБ'ЯВЛЯЕТ о ЛИКВИДАЦИИ
СУХУМСКОГО
ОБЩЕСТВА ВЗАИМНОГО КРЕДИТА
и ликвидационную комиссию распущенной с 18 сентября т. г.
Зам. НКФ Убирия.
5638 За нач. валютн. упр Коява.

Нижеслед. документы (утерянные и похищенные) считать недействительными

Хлебн. кн. Сухумск. кооперат. Ивана Жишкарадзе
Еркоп. кн. Людмилы Савиной
Метр. свид Марии Хацевич
Еркоп. кн. Георгия Чихвадзе
Уд. личн. Мехти Агабек-оглы
Хлебн. кн. Ивана Иванцова
Уч. воин. бил. и уд. о демобилизации Георгия Песко
Грамота Реввоенсовета СССР на орден красного знамени, № 202, Георгия Песко
Хлебн. кн. Нелли Оганезовой
Хлебн. кн. Екатерины Джавахишвили
Инвалиди. уд. Мешади Абас Керим-заде
Хлебн. кн. Рубена Шихалова
Мол. а. Ишхана Марутова
Профин. рабпрос Хаджи Акпер Набикулова
Проф. кн. рабпрос Хадича Набикуловой
Хлебн. кн. Маркара Бостанджина
Профин. деревообдел. Ивана Федорова
Профин. пищевкус Савелия Кишенко
Хлебн. кн. Эйнуллы Сафарова
Хлеб. кн. Мальчишек Лазарева
Хлебн. кн. Ивана Апакина
Хлебн. кн. Анны Григорян
Еркоп. кн. Кирилла Кушнарева
Врем. хлебн. тал. Марчика Исраэляна
Кн. Гянаж. ЦРК Бохуа Воля
Кн. Гянджк. ЦРК и хлебн. кн. Бахмана Нуриева
Хлебн. кн. Джафарова А.
Хлебн. кн. Самвела Казаряна
Хлебн. кн. Джабраила Алахверднева
Хлебн. кн. Фатьмы Имамкулиизы
Хлебн. кн. Джафарова Б.
Справ. вз. паев. и хлебн. кн. Гянджк. ЦРК Семена Морова
Книжка КВЗ Николая Авакова
Квит. о сдаче винограда за № № 1557 и 1570 Машади Усуб Ширин-оглы
Квит. о сдаче винограда за №№ 1058 и 1559 Кафара Имамкули-оглы
Дет. кн. Патвакана Абрамова
Дет. кн. Эрнета Нокенмахера
Метр. вып. Джалала Агаева
Канд. нарт. АКц(б) Бадала Гасибарова
Уд. личн. и спр. Мамедали Гасанова
Уд. личн. Владимира Хведеладзе
Уд. личн. Анны Стазаевой
Уд. личн. Адишириина Исмаилова
Уд. личн. семейн. Мирза Канбова
Уд. личн. п.-п. и внут. вид на жит. Сенд-Азима Сенд-Мамед оглы
Профин. землеса Наджафа Фахрадова
Профин. СТС Шарифа Шихлинского
Профин. СТС Юли Тиграновой
Профин. текстильщ. Асада Алиева
Профин. нарпит Георгия Манчхала
Профин. нарпит Виктора Гарбочик
Профин. строит. Дмитрия Озерно
Профин. строит. Ивана Антошина
Профин. строит., воен. билет, безраб. страхкн. и свидет. ЗАГС а Иосифа Аваазова
Профин. печатн. Георгия Песко

ИЗВЕЩЕНИЕ ДИРЕКЦИИ ЗКВ жел. дор.
от 13 октября 1930 года
О распространении местного тарифа № 4. 43 на перевозку песка и балласта до ст. Рион в адрес Рионгэса.
По истечении семи дней со дня настоящего опубликования местный тариф ЗКВ жел. дор № 4,43, опубликованный в № 512 (2255) сборника тарифов, распространяется на перевозку песка и балласта (гр. 38, поз. 1 и 27) до ст. Рион ЗКВ ж. д. (034) в адрес Рионгэса.
Зам. председателя междувед