Пролетарии всех стран, соединяйтесь!

ЗАРЯ ВОСТОКА

Год издания 10-й

ОРГАН ЗАККРАЙКОМА ВКП (б) и ЦИК ЗСФСР

СЕГОДНЯ В НОМЕРЕ

ПУЩЕНЫ В ХОД ХТЗ И «НОВОЕ АМО»

ЗАГРАНИЦЕЙ: Макдональд, Томас и Сноуден исключены из лейбористской партии.

ПО СССР: «Красный Путиловец» повысил производство тракторов. — Новый теплоход «Макс Гельц».—Советские автосцепки блестяще выдержали испытание.

СТАТЬИ: ПЕРЕДОВАЯ «ПРАВДЫ»—«И когда посадим СССР на автомобиль, а мужика на трактор»; С. КАЗАРОЕ.—«За 24.000 тонн бумаги».

ФЕЛЬЕТОН: МИХ. ДАНИЛОВ—«Просят руками трогать».

Пятница, 2 октября 1931 г. № 271 (2433)

ВЫХОДИТ НЕПРЕРЫВНО

УДАРНИКИ ЗАКАВКАЗЬЯ ВКЛЮЧАЮТСЯ В ПРОИЗВОДСТВЕННЫЙ СТАЛИНСКИЙ ПОХОД

К 14-ОЙ ГОДОВЩИНЕ ОКТЯБРЬСКОЙ РЕВОЛЮЦИИ НИ ОДНОГО ПРЕДПРИЯТИЯ, НЕ УМЕЮЩЕГО ПО-НОВОМУ РАБОТАТЬ И ПО-НОВОМУ РУКОВОДИТЬ — НА ПЕРЕДОВУЮ ЛИНИЮ!

ВСЕБАКИНСКИЙ СЛЕТ УДАРНИКОВ-НЕФТЯНИКОВ

БАКУ, 1 октября. (По телефону). 30 сентября обще-бакинский слет ударников заслушал доклад секретаря ЗКК союза нефтяников т. Бабаева о закавказском сталинском производственном походе и о конкретных задачах рабочих нефтяников.

Слет приветствовал большевистское решение БК АКП (б) от 16 сентября о массовой проверке выполнения указаний тов. Сталина.

Ударники в своих выступлениях подчеркивали, что самопроверка явится новым стимулом для мобилизации масс вокруг ленинской партии, организации лучших производственников, лучшей организации работы для выполнения программы третьего решающего года пятилетки.

В рапорте промыслов подробно говорится о выполнении и перевыполнении программы по добыче. Ударники дали обещание **не сдавать своих позиций.** Второй краснознаменный промысел об'являет, что он будет драться за знамя «Роте Фане», находящееся сейчас на третьем сураханском промысле.

Выступавшие в прениях специалисты - ударники говорили, что **со времени опубликования исторической речи т. Сталина во всех областях хозяйственного управления произошел решительный сдвиг,** но все еще есть масса недочетов. До сих пор чрезвычайно слабо поставлен технический риск, на отдельных промыслах наблюдается технический оппортунизм и неумение максимально использовать механизацию, ставка на фонтаны, недостаток в хорошей и четкой работе кооперативной системы. Сеть ЗРК построена так, что его магазины далеки от потребителя, до сих пор не ликвидированы очереди и проч.

Во время прений в клуб им. Шварца, где происходит слет, прибыла делегация с зав. им. Монтина в составе 8 чел, которая обратилась к **слету с предложением солидаризироваться с письмом 2-го краснознаменного промысла и поддержать инициативу «Зари Востока» об организации закавказского производственного похода.**

Слет целиком соглашается с предложением завода им. Монтина, в котором «Заря Востока» приветствуется, как инициатор и водитель колонн закавказского сталинского производственного похода.

По предложению «Зари Востока», слет принял обращение к рабочим горнякам об организации производственного сталинского похода и переклички между газетами ЗСФСР и Донбасса.

Сегодня по всем рабочим поселкам Баку состоялись летучие митинги, посвященные решению БК АКП (б) об организации самопроверки и организации закавказского сталинского похода. Летучие собрания проводит ЗКК союза нефтяников. **Союз нефтяников обратился к «Заре Востока» с предложением взять под особое наблюдение батареи и установки нефтеперегонных и крекинг-заводов,** где указаны твердые сроки перехода на хозрасчет. В связи с этим будут поступать ежедневные оперативные сводки с конкретным указанием лучших ударников и лучших бригад, участвующих в походе за внедрение хозрасчета, за создание хозрасчетных бригад.

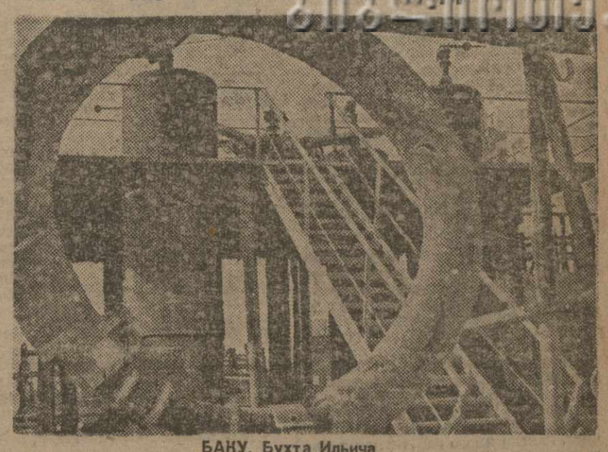

БАКУ. Бухта Ильича

Добыча на Бухте идет вверх

ВПЕРЕДИ—ПЯТАЯ ГРУППА

ОПЕРАТИВНАЯ СВОДКА ДОБЫЧИ НА БУХТЕ ИЛЬИЧА:

Первая группа добыла 852 тонны, 71 проц. плана.

Вторая группа — 1.071 тонну, 43,5 проц.

Третья — 428 тонн, 46 проц.

Четвертая—1.132 тонны, 53,9 проц.

Пятая — 1.367 тонн, 104,6 проц.

Всеми группами добыто 4.850 тонн, 60,6 проц. суточного задания.

Добыча увеличилась за счет буровой № 493.

30 сентября, в 5 часов вечера, на Бухте забил фонтан на пятой комсомольской группе в буровой № 493 с суточным дебетом до 1.000 тонн.

Промфинплан по нефти третьего, решающего года герои-нефтяники выполнят в 4-ом квартале

ТЕЛЕГРАММА ОБЩЕБАКИНСКОГО СЛЕТА УДАРНИКОВ - НЕФТЯНИКОВ ЦК ВКП (б) ТОВ. СТАЛИНУ.

БАКУ, 30, (ЗТА). Общебакинский слет ударников - нефтяников Закавказья шлет пламенный привет вождю партии и рабочего класса тов. Сталину.

Нефтяники Закавказья, не раз доказавшие на деле правильность генеральной линии партии, ныне рапортуют тебе, любимому вождю нашей партии, что часть наших промыслов — второй Краснознаменный промысел Биби-Эйбатского района и промысел Кара-Чухур — выполнили годовую программу третьего, решающего года пятилетки 17 сентября. Пятый промысел Ленинского района выполнил свою годовую программу в полтора миллиона тонн нефти 26 сентября.

Нефтяники Закавказья заверяют тебя, тов. Сталин, что нытики, «предсказатели» и маловеры оппортунистического лагеря никогда не поколеблят крепко организованные под руководством ЗКК ВКП (б), ЦК и БК АКП (б) ряды ударников-нефтяников.

Нефтяники Закавказья были первыми героями выполнения нефтяной пятилетки в 2½ года. Заверяем тебя, вождя нашей партии,— что мы и в дальнейшем в решительной борьбе за генеральную линию партии, против оппортунистов всех мастей и групповщины никогда не сдадим и не отступим ни на шаг от рядов передовых бойцов социалистической стройки.

Мы даем большевистское слово, что промфинплан по нефти третьего, решающего года пятилетки по всему Закавказью герои-нефтяники с честью выполнят в четвертом квартале.

Да здравствует большевистский штаб — ЦК ВКП (б) и его вождь — непоколебимый ленинец тов. Сталин!

Горняки Донбасса поддержат почин нефтяников

ТЕЛЕГРАММА СЛЕТА УДАРНИКОВ-НЕФТЯНИКОВ ВСЕУКРАИНСКОМУ КОМИТЕТУ ГОРНЯКОВ

БАКУ, 1. (ЗТА). Общебакинский буржуазной «левацкой» уравниловки и обезлички.

Поставить перед новыми кадрами рабочих-батраков и демобилизованных красноармейцев задачу — сегодня ты рабочий — дерись за квалификацию, ты должен стать техником и инженером.

Целиком и полностью внедрить хозрасчет, максимально развить хозрасчетные бригады, как новую ступень социалистического соревнования и ударничества.

Для выполнения наших предложений предлагаем организовать через газеты «Заря Востока», «Бакинский рабочий», «Коммунист» (тюркский), «Вышка», «Коммункист» (Харьков), «Кадиевский пролетарий», «Луганская правда», «Диктатура труда», «Макеевский рабочий» и «Кочегарка», перекличку по всем вопросам сталинского производственного похода.

Бакинский слет ударников твердо верит, что один из лучших отрядов пролетариата — горняки Донбасса поддержат почин пролетариев-нефтяников.

Да здравствует большевистская борьба за выполнение программы третьего, решающего года пятилетки!

Да здравствует тов. Сталин!

Сталинцы включились в поход

Зал клуба имени Плеханова переполнен рабочими РЗ им. Сталина, обсуждающими обращение рабочих и специалистов второго Краснознаменного Биби-Эйбатского промысла о закавказском производственном сталинском походе.

Сталинцы подхватывают призыв нефтяников и включаются в поход.

Один из цехов РЗ — паровозосборочный, умело перестроившись на основе указаний тов. Сталина, показывает пример перевыполнения производственных заданий. В сентябре этот цех выпустил вместо 26 паровозов — 27. Рабочие завода им. Сталина единодушно решили последовать примеру передового цеха. Обращение ударников Биби-Эйбата, горячо подхваченное обпезаводским собранием, будет отдельно прорабатываться на цеховых собраниях и в отдельных бригадах. Каждый цех и каждая бригада выработает свой план действия, наметив скорейшие пути к улучшению работы, включившись в сталинский поход.

В принятой собранием резолюции сталинцы заявляют:

Проработав обращение второго Краснознаменного промысла об организации закавказского производственного похода, **общезаводская производственная конференция РЗ им. Сталина включается в поход и берет на себя обязательства в кратчайший срок полностью реализовать указания вождя.**

В центре внимания РЗ ставит борьбу за ликвидацию мелкобуржуазной уравниловки и обезлички, перевод бригады, цехов на хозрасчет, перестройку методов подготовки и переподготовки инженерно-технического персонала и квалифицированной рабсилы, улучшение культурно-бытового обслуживания рабочих.

Конференция поручает завкому проработать обращение рабочих и специалистов второго Краснознаменного промысла на цеховых и бригадных производственных совещаниях, мобилизуя рабочих-ударников на окончательную ликвидацию прорывов, на закрепление того перелома, который наметился по паровозо-сборочному цеху.

Обязуемся выполнить план

30 сентября и 1 октября на фабрике Мкерави № 2 состоялись летучие митинги рабочих, на которых обсуждались вызов комсомольцев завода им. 26 и обращение рабочих и специалистов второго Краснознаменного промысла Биби-Эйбатского района.

Рабочие, обсудив обращение бакинских нефтяников и комсомольцев завода им. 26, взяли на себя обязательство, включившись в закавказский производственный сталинский поход, **[illegible] ваться за высокие показатели четвертого квартала, покрыв прорывы первого полугодия.**

Фабрика сейчас стоит на пути ликвидации прорывов. За вторую декаду сентября все показатели плана перевыполнены. Рабочие фабрики обязуются не только выполнить план, **но и выпустить на 500 тысяч рублей продукции сверх плана.**

Рабочие фабрики Мкерави № 2 берут на буксир фабрику № 1, увязшую в прорыве.

Сталинский поход обеспечит выполнение промфинплана четвертого квартала

Рабочие кожзавода № 1, ознакомившись с обращением рабочих и специалистов второго Краснознаменного промысла, включаются в закавказский производственный сталинский поход.

Рабочие завода в связи с этим берут на себя обязательства в течение октября проработать вопрос о переходе на прогрессивно-сдельную оплату труда в ремонтном, хромовом и барабанном цехах.

Слабым местом в работе завода является хозрасчет цеховой. **Рабочие обязуются в первые две декады этого месяца создать [illegible] в этом деле, обеспечив внедрение действительного хозрасчета во все заводские цехи.** Одним из тормозов проведения хозрасчета является затовариваниe. **Рабочие ставят перед трестом вопрос о своевременной реализации готовой продукции.**

Рабочие кожзавода, включившись в сталинский поход, **вызывают обувную фабрику и кожзавод № 2 на лучшую реализацию указаний тов. Сталина.**

На заводе выделены бригады для проверки, насколько выполняются шесть сталинских условий.

ХАРЬКОВСКИЙ ТРАКТОРНЫЙ, „НОВОЕ АМО“ — ПОБЕДА ГЕНЕРАЛЬНОЙ ЛИНИИ ВКП (б)

Погибающий капитализм открыл поход против техники

Расцветающий СССР вооружается миллионами механических коней

„И КОГДА ПОСАДИМ СССР НА АВТОМОБИЛЬ, А МУЖИКА НА ТРАКТОР“

Пролетарская революция вооружается новыми миллионами механических коней. Наша страна пускает сегодня два завода: автомобильный «Новое АМО» и Харьковский тракторный имени Орджоникидзе.

Москва — столица первого пролетарского государства, столица мировой революции—получает крупнейший в мире завод грузовых автомобилей АМО. На окраине Москвы, города, к которому устремлены революционные мечты рабочих всего мира, вырос Детройд, но без Форда. Здесь на этом месте в 1916 году начал строить автомобильный завод Рябушинский, который в 1917 году грозил задушить рабочих костлявой рукой голода. Рябушинский обобрал казну и завода, конечно, не построил. Он явно переоценил силы и способности российского капитализма, когда взялся за это строительство.

Харьков—столица Украины — получает крупнейший в мире тракторный завод мощностью в 50 тысяч тракторов «Интернационал» в год.

Украина—индустриальная жемчужина страны. Царь с иностранными капиталистами хозяйничал на Украине, как в одной из своих многочисленных колоний. Индустриализация Украины по-настоящему началась только после Октябрьской революции. Механизация Донбасса, социалистическая реконструкция украинской металлургии, десятки новых заводов, фабрик, машинно-тракторных станций.

Когда грузовики и тракторы ХТЗ сойдут с конвейеров, их сопроводят новая волна подъема, радость трудящихся всего нашего пролетариата и пробовое молчание фашистских фашистов и других капиталистических крупнейших предприятий, скованных прогрессивным параличем мирового экономического кризиса. Великолепные предприятия капитализма мертвых или полумертвых.

Пусть сегодня все капиталистические, социал-фашистские пророки, которые предсказывали и предрекали нашу гибель и процветание капитализма, пусть они проверят, как реализуются их жалкие предсказания.

Капитализм дал задний ход. Он не может удержать и привести в движение даже того, что им было создано. Им, капиталистам, не до строительства и пуска новых предприятий, когда существующие работают с неполной нагрузкой или бездействуют. Идеологи капитализма эпохи заката близоруки: открывают поход против машин, против техники.

Пуск каждого нового предприятия в нашей стране и особенно пуск таких гигантов, как АМО и ХТЗ,—торжество борьбой системы и ленинской политики партии. При гораздо большем техническом опыте заграницы, при ее гораздо более высоком уровне технического развития, при ее гораздо большей технической вооруженности капиталистическая экономика разваливается, разлагается. СССР расцветает и берет одну за другой высоты техники.

Классовые противоречия на данном этапе развития империализма душат технику. Мы уничтожили капиталистов, помещиков, как класс, еще в Октябре. Мы теперь на базе сплошной коллективизации ликвидируем последний эксплоататорский класс — кулаков. Этим созданы грандиозные неограниченные возможности для развития производительных сил. Но возможность не превращается в действительность автоматически. Ленинская партия и политика ее Центрального комитета, единство нашей партии, величайшее доверие класса к своему авангарду — это те политические рычаги, при помощи которых достигается историческая цель рабочего движения — социализм.

АМО и ХТЗ свидетельствуют, что лозунг тов. Сталина об овладении техникой реализуется быстрыми темпами, что борьба партии за овладение техникой увенчалась крупными успехами. Сегодня внимание страны концентрируется не только на АМО и ХТЗ, но и на Сталинградском тракторном заводе, который быстро идет к полному овладению своей предельной мощностью.

Выпуск по 100 тракторов в день за последнее время—это одна из величайших побед. Впервые мы научились овладевать массовым производством на базе такой высокой техники. Собственно говоря, только теперь увенчается успехом прошлогодний пуск Сталинградского тракторного. Этот успех — завтрашний день новых гигантов.

Пуск заводов совпадает с началом последнего квартала хозяйственного года. Четвертый квартал во многом предрешит общие итоги всего года. Этот квартал должен покрыть большую задолженность предыдущих месяцев.

(Сокращенная передовая «Правды» от 1 октября. Передана по радиотелеграфу через Заграг)

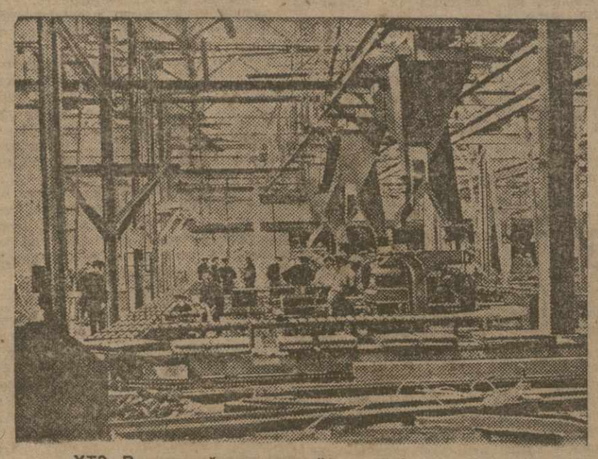

ХТЗ. Внутренний вид конвейера литейного цеха

ХТЗ пущен

Молния „Заре Востока“

ХАРЬКОВ, 1 октября, 18 часов (От нашего спецкора)

НЕСМОТРЯ НА ТРЕХДНЕВНЫЙ ПРОЛИВНОЙ ДОЖДЬ, НА ПЛОЩАДКЕ ТРАКТОРНОГО ЗАВОДА СОБРАЛИСЬ ОГРОМНЫЕ МАССЫ.

В 11 ЧАС. 50 МИН. В ПРИСУТСТВИИ ДЕЛЕГАЦИЙ БРАТСКИХ СОВЕТСКИХ РЕСПУБЛИК И ДИПЛОМАТИЧЕСКОГО КОРПУСА ПРЕДСЕДАТЕЛЬ ВСЕУКРАИНСКОГО ЦЕНТРАЛЬНОГО ИСПОЛНИТЕЛЬНОГО КОМИТЕТА СОВЕТОВ ТОВ. **Г. И. ПЕТРОВСКИЙ** ОТКРЫЛ МИТИНГ, ПОЗДРАВЛЯЯ ТРУДЯЩИХСЯ С ОТКРЫТИЕМ ТРАКТОРНОГО ГИГАНТА.

СЕКРЕТАРЬ ЦК КП (б) У ТОВ. **КОССИОР** ВЫСКАЗАЛ НАДЕЖДУ, ЧТО ЗАВОД ИМЕНИ ИСПЫТАННОГО БОЛЬШЕВИКА ТОВ. **ОРДЖОНИКИДЗЕ** ОПРАВДАЕТ СВОЕ НАЗНАЧЕНИЕ И ДАСТ 50 ТЫСЯЧ ТРАКТОРОВ.

С ПРИВЕТСТВИЯМИ ВЫСТУПИЛИ ДИРЕКТОР ЗАВОДА ТОВ. **СВИСТУН,** ПРЕДСЕДАТЕЛЬ ВСЕ УКРАИНСКОГО СОВЕТА ПРОФЕССИОНАЛЬНЫХ СОЮЗОВ Т. **ЧУБЫРИН,** Т. **КАГАНОВИЧ** (СОЮЗНЫЙ ВСНХ).

В 12 ЧАС. 50 МИН. РАЗДАЛСЯ ВЗРЫВ ФУГАСА.

ТОВ. ПЕТРОВСКИЙ РАЗРЕЗАЕТ ЛЕНТУ.

ПЕРВЫЙ ТРАКТОР ПОД УПРАВЛЕНИЕМ ЖЕНЩИНЫ СЪЕЗЖАЕТ С КОНВЕЙЕРА И ВЕЗЕТ ТОВ. ПЕТРОВСКОГО.

ЦЕНТРАЛЬНЫЙ ОРГАН ВКП (б) — **«ПРАВДА»**— ВЫПУСТИЛ ЛИСТОВКУ СО СТИХАМИ ПОЭТА **БЕЗЫМЕНСКОГО.** КОТОРЫЕ ОКАНЧИВАЮТСЯ СЛЕДУЮЩИМИ СЛОВАМИ:

— Чтоб в сарпце буржуазным гадам
По Коминтерновской стезе
Летела Сталинским снарядом
Литая мощь — ХТЗ.

ГОРОД ИЛЛЮМИНОВАН. НА УЛИЦАХ НЕОБЫЧАЙНОЕ ОЖИВЛЕНИЕ. ОТКРЫТО ТРАМВАЙНОЕ ДВИЖЕНИЕ ДО ЛОСЕВА (МЕСТО, ГДЕ ПОСТРОЕН ТРАКТОРНЫЙ ЗАВОД).

ХТЗ. Литейный цех. На фото—заочистной первых выпущенных блоков для тракторов

Рабочим и административно - техническому персоналу Тракторостроя

С огромным вниманием труд щиеся нашей страны, миллионы колхозников и партия следили за ходом строительства Харьковского тракторного завода.

Харьковский Тракторострой — это стальной оплот коллективизации сельского хозяйства Украины, строители его — авангард, ведущий миллионы украинских крестьян по пути к социализму.

Строительство Харьковского тракторного завода, вступающего в семью тракторных заводов, останется в истории социалистической индустрии нашей страны образцом подлинных большевистских темпов.

ЦК ВКП (б) выражает уверенность, что рабочие и инженерно-технический персонал преодолеют трудности молодого производства, используют опыт сталинградского завода и добьются выполнения боевой программы 1932 года.

Горячий большевистский привет строителям второго в СССР тракторного гиганта.

Секретарь ЦК ВКП (б)
И. СТАЛИН.

Всем строителям первого в СССР автогиганта

МОСКВА, 1. (ЗТА). С большим удовлетворением ЦК ВКП (б) отмечает победу рабочих и административно-технического персонала завода АМО. Там, где русские капиталисты могли построить автомобильные мастерские с отсталой техникой и низкой производительностью труда, с варварскими приемами эксплоатации, создан могучий гигант с производительностью в 25.000 грузовых машин, с применением всех достижений современной техники.

ВАША ПОБЕДА — ЭТО ПОБЕДА ВСЕХ ТРУДЯЩИХСЯ НАШЕЙ СТРАНЫ.

ЦК ВКП (б) выражает непоколебимую уверенность, что за этой первой большой победой последуют ваши другие победы: освоение новой техники завода, неуклонное выполнение производственной программы, снижение издержек производства и высокое качество продукции.

Горячий большевистский привет всем строителям первого в СССР автогиганта — завода АМО.

Секретарь ЦК ВКП (б) И. СТАЛИН.

Пример борьбы за большевистские темпы

МОСКВА. 1. (ЗТА). **Совнарком СССР** за подписью тов. **Молотова** горячо приветствует рабочих и административно - технический персонал Тракторостроя и всю рабоче-крестьянскую Украину **с крупнейшей победой на фронте социалистической индустриализации — досрочным пуском харьковского тракторного гиганта. Харьковские пролетарии показали пример борьбы за большевистские темпы строительства.**

Совнарком выражает твердую уверенность в том, что, сосредоточив дружные усилия на овладении техникой производства, новый тракторный завод под руководством большевистской партии с честью справится с своими производственными заданиями и тем самым станет **могучим орудием для новых успехов в коллективизации сельского хозяйства и новых побед социалистического строительства в нашей стране.**

Приказ ВСНХ

МОСКВА. 1 **В приказе ВСНХ.** подписанном тов. **Орджоникидзе,** говорится:

«Строители Харьковского тракторного завода при энергичной помощи и содействии партийных и советских организаций Украины **в 15 месяцев закончили второй тракторный гигант в Союзе** на 50 тысяч тракторов в год типа «Интернационал». Строители и монтажники с честью выполнили возложенные на них задачи. В точно установленный партией и правительством срок — 1 октября 1931 г. — завод вступает в эксплоатацию. ВСНХ, горячо поздравляя строителей с блестящим успехом, выражает полную уверенность, что, **ставши у станков и конвейеров тракторного гиганта, рабочие, инженеры, техники и весь административно-хозяйственный персонал, следуя указаниям тов Сталина, в минимально короткий срок полностью овладеют техникой производства и тем самым еще раз докажут, что «нет крепостей, которых бы не взяли большевики».**

Большой успех пролетариата СССР

Совнарком СССР за подписью тов. **Молотова** приветствует ударный коллектив рабочих, техников, инженеров и дирекцию завода АМО, одержавших славную победу окончанием в назначенный срок правительства **первого гиганта автомобилестроения в Советском союзе. Это большой успех всего рабочего класса СССР и нашей большевистской партии.**

Совнарком надеется, что пролетарии и административно-технический персонал АМО сумеют успешно справиться с выпуском 2.200 автомобилей уже в этом году и обеспечат выпуск десятков тысяч автомобилей в 1932 году.

Под знаменем Ленина к новым победам

По случаю пуска в ход харьковского тракторного завода **президиум Зак. ЦИК** послал ЦК КП (б) У, ЦИК УССР, СНК УССР и тракторному заводу следующую телеграмму:

«Президиум Зак. ЦИК от лица трудящихся Закавказья приветствует пуск одного из гигантов «518», которые ускорят организацию «1040».

Вопреки «пророчествам» беспринципных право-«левацких» блокировщиков, трудящиеся советской Украины добились блестящих успехов на всех фронтах социалистической стройки, свидетельством чего служит вступление в строй гиганта индустрии.

Идя по пути, указанному ленинским ЦК ВКП (б) и его вождем тов Сталиным, украинская ССР наравне со всеми братскими республиками великого Союза завершает построение фундамента социалистической экономики нашей страны.

Да здравствует ленинская ВКП (б) и ее ЦК — организатор побед трудящихся в борьбе за социализм!

Да здравствует трудовой энтузиазм и революционная энергия трудящихся, обеспечивших своевременный пуск тракторного гиганта!

Под знаменем Ленина вперед к новым победам!».

„Новое Амо“ первый гигант в СССР

МОСКВА, 30. IX (ЗАКТАГ.) **В связи с пуском 1 октября с строй ОДНОГО ИЗ КРУПНЕЙШИХ В МИРЕ ЗАВОДОВ ПО ПРОИЗВОДСТВУ ГРУЗОВЫХ АВТОМОБИЛЕЙ «НОВОЕ АМО»** опубликован приказ ВСНХ СССР за подписью тов **ОРДЖОНИКИДЗЕ** и **ПРИВЕТСТВИЕ ВЦСПС.**

В приказе ВСНХ говорится:

ВСНХ поздравляя строителей с этой победой выражает уверенность, что сплаянный единством рабочий и административно - технический коллектив сумеет в кратчайший срок наладить массовый выпуск автомобилей и уже в четвертом квартале текущего года выпустит не менее 2200 грузовиков, предоставив их на службу социалистическому строительству.

В приветствии ВЦСПС говорится:

Под руководством ленинского ЦК ВКП(б) рабочие завода АМО вписали еще одну славную страницу в историю великой борьбы за завершение построения фундамента социалистической экономики в СССР в третьем решающем году пятилетки. Амовцы на деле показали, как нужно драться за генеральную линию нашей партии, за большевистские темпы выполнения указаний тов. Сталина.

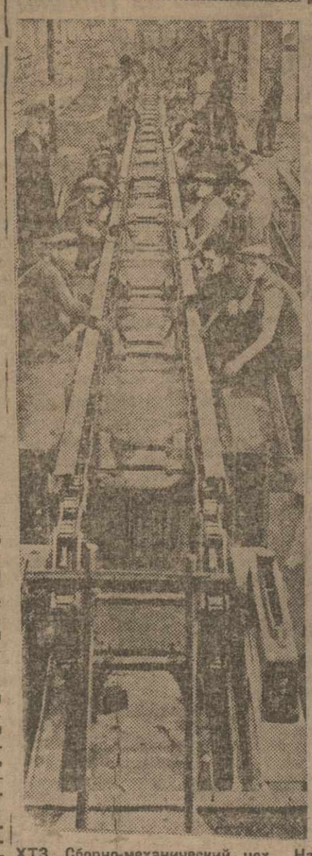

ХТЗ. Сборно-механический цех. На фото—за сборкой большого конвейера

Франко-германский комитет и советско-германская торговля

ПАРИЖ, 29. (ЗТА). Берлинский корреспондент финансового бюллетеня «Капиталь» пишет, что основные вопросы, которые, по его сведениям, будут предметом обсуждения во франко - германском экономическом комитете—это **таможенные тарифы, за укрепление соглашения о металлургии обеих стран и создание франко - германского консорциума монопольной деятельности во французских колониях.**

Корреспондент указывает также, что при обсуждении безусловно **будут попытки добиться франко-германского соглашения в отношении торговли с СССР с тем, чтобы поставить СССР перед лицом единого покупателя.**

«Германия, — добавляет он, — хотела бы добиться также учета советских векселей во Франции, но этот пункт естественно встречает затруднения».

Сен Брис в «Журналь» пишет по поводу берлинских переговоров, что Германия пыталась поставить вопрос о финансировании французскими капиталами советских заказов в Германии, однако, французская делегация категорически отвела этот вопрос. Далее, в связи с распространенными в некоторых берлинских кругах сведениями о возможности франко-германского об'единения на финансирование советских заказов. Сен Брис добавляет, что «ни французскому правительству, ни французским банкам никогда не приходила в голову мысль финансировать германские операции в СССР».

БЕРЛИН. 29 сентября. Газета **«Цвельфур блатт»** сообщает, что в задачи франко - германского комитета входит, кроме развития франко-германского сотрудничества в области транспорта и колонизации, как один из важнейших вопросов, **франко-германское сотрудничество в области финансирования советских заказов.** Газета пишет, что французские хозяйственники хотят использовать для своих экономических сношений с Советским союзом тот богатый опыт, который имеют в этом деле германские промышленники. С германской стороны были сделаны предложения об учете советских векселей на французском финансовом рынке. Окончательного ответа французские министры не дали, и этот вопрос передается в экономический комитет.

ТРИ ВОПРОСА

БЕРЛИН, 30. (ЗТА). Парижский корреспондент **«Берлинер тагеблатт»** сообщает, что во время беседы французских и германских министров в Берлине остались неразрешенными три вопроса: о репарациях, отсрочке кредитов, срок которых истекает 1 февраля, и вопрос о высказанном германскими промышленниками желании переучета советских векселей на французском финансовом рынке.

ПОЛЬСКАЯ ПЕЧАТЬ ТЕРЯЕТСЯ В ДОГАДКАХ

ВАРШАВА, 29. (ЗТА). Польская печать оценивает результаты поездки французских министров в Берлин с явно выраженным раздражением и беспокойством. В наиболее сдержанном духе пишет о берлинском свидании официоз **«Газета польска».** Газета заявляет, что свидание ограничилось, повидимому, поверхностным рассмотрением ряда экономических вопросов, интересующих Францию и Германию, и только для их исследования создана постоянная франко-германская комиссия. Газета [illegible], приносит ли создание еще одной комиссии ожидаемые результаты, констатирует, что многочисленные за последнее время разъезды и визиты министров разных стран предпринимались не с целью достигнуть конкретных результатов, а лишь [illegible] ть на общественное мнение. Газета указывает, что главным затруднением на пути к сближению являются стремления реванша со стороны Германии.

«Все это благоприятствует укреплению мира, — заключает польский официоз, — и соответствует также польским интересам. С этой точки зрения сделовало бы приветствовать всякое экономическое франко-германское соглашение, учитывающее также и наши интересы. Но такое соглашение не может быть реализовано без изменения всей агрессивной установки германской политики».

Антияпонское движение в Китае

ГОНКОНГ НА ВОЕННОМ ПОЛОЖЕНИИ

ШАНХАЙ, 30. (ЗТА). В связи с резким усилением антияпонского движения, британские власти в Гонконге об'явили **Гонконг на военном положении.** Китайцы разгромили ряд японских магазинов и ушли с японцев. Были вызваны дополнительные полицейские подкрепления.

По словам агентства **Симбуи ренго,** британские власти отдали приказ расстреливать китайцев в случае попыток с их стороны применить насилие к японцам.

Японские резиденты в Гонконге обратились в Токио с телеграфной просьбой выслать в Гонконг японское военное судно.

ПЕРЕГОВОРЫ МЕЖДУ ДВУМЯ КЛИКАМИ

ШАНХАЙ, 30. (ЗТА). В Гонконг прибыли представители Нанкина.

Для совещания с ними из Кантона выезжают **Ван Цзин-вей, Тан Шао-и и Сун-фо.** По сведениям агентства Симбун ренго, предполагается, что представители Нанкина выдвинут предложение об уходе Чан Кай-ши с поста главы правительства с сохранением за ним поста главнокомандующего армией.

ПЕРЕГОВОРЫ С МУКДЕНОМ

БЕЙПИН, 30. (ЗТА). Агентство Симбун ренго сообщает, что маньчжурские власти в Мукдене решили начать непосредственные переговоры с Японией об урегулировании японо-китайских вопросов.

ПЛОДЯТСЯ «НЕЗАВИСИМЫЕ» ГОСУДАРСТВА

ТОКИО, 30. (ЗТА). Вслед за об'явлением независимости Гирина, Хейлунцзян также об'явил независимость. По сведениям из Харбина, власти Харбинского особого района тоже об'явили независимость и назначили 30 новых комитетов для управления различными частями районов.

БЕЛОБАНДИТЫ СОЗДАЮТ «ИДЕАЛЬНОЕ ГОСУДАРСТВО»

ТОКИО, 30. (ЗТА). По сообщению агентства Симбун ренго, белогвардейцы Мукдена разрабатывают план создания собственного государства в части Маньчжурии. По заявлению белогвардейцев, они хотят «сорганизовать совместно с другими расами идеальное независимое государство в одной из частей Маньчжурии».

Программа развернутого наступления на рабочий класс

БЕРЛИН, 30. (ЗТА). Организации германских предпринимателей, в том числе союз промышленников, об'единение помещиков и об'единение коммерсантов обратились с совместным меморандумом к германскому правительству.

Меморандум содержит **программу единого развернутого наступления предпринимателей на жизненный уровень трудящихся Германии.**

Меморандум заявляет, что руководители германской политики должны понять, что между социалистическими и капиталистическими принципами не может быть никакого компромисса. Правительство Германии должно обеспечить свободное развитие производственных сил частного хозяйства Германии.

Предприниматели требуют, чтобы зарплата рабочих определялась соответственно законам свободной конкуренции и считают необходимым **всеобщее сокращение зарплаты и снижение расходов промышленности путем сокращения расходов по социальному страхованию и пособий по безработице.**

БЕРЛИН, 29. (ЗТА). «Цвельфурблатт» сообщает, что, в связи с предложением германских промышленников о всеобщем снижении зарплаты всем германским рабочим, правительство выработало чрезвычайный декрет об аннулировании всех тарифных договоров. Проект правительства передан на обсуждение реформистских и католических профсоюзов.

Жалкий итог

ЖЕНЕВА, 30. (ЗТА). После дискуссии по вопросу «о перемирии в вооружениях», комиссией по вопросам разоружения при Лиге наций была, наконец, «изобретена» резолюция, настолько бессодержательная, что она оказалась приемлемой для всех. Эта резолюция, исходя из экономического кризиса, необходимости восстановления доверия, прекращения «скачки в вооружениях» и подготовки мирового общественного мнения в пользу разоружения, призывает все государства, приглашенные на конференцию по разоружению, подготовиться к ней путем заключения «перемирия в вооружениях».

Вместе с тем, резолюция предлагает запросить у правительств ответ до 1 ноября, готовы ли они заключить на один год такое перемирие.

Таким образом, итоги всей работы третьей комиссии Лиги наций можно расценить, **как полную победу французской точки зрения.**

РАБОЧАЯ АНГЛИЯ ПРИШЛА В ДВИЖЕНИЕ

ВОЛНА ДЕМОНСТРАЦИЙ ПРОТИВ ГРАБИТЕЛЬСКОЙ ПРОГРАММЫ ЭКОНОМИИ

Жаркая схватка перед зданием парламента

ПОЛИЦИЯ НЕ СМОГЛА ПОМЕШАТЬ

ЛОНДОН, 30. (ЗТА). В Лондоне состоялась мощная демонстрация рабочих, демонстрировавших против мер экономии национального правительства.

Колонны рабочих из всех районов Лондона прибыли в Гайдпарк, где избрали депутацию, чтобы пойти в парламент и вручить меморандум, **подписанный 200 тысячами рабочих, взявших на себя обязательство всеми мерами воспротивиться снижению пособий безработным.**

20 тысяч рабочих двинулись по улицам, ведущим к парламенту. Во главе шли колонны рабочих беднейшего квартала Лондона Ист-энд, вооруженные тяжелыми дубинками.

Хотя подступы к парламенту охранялись отрядами полиции, **рабочим удалось во многих местах прорвать полицейский кордон и проникнуть на площадь перед парламентом.** Прорвавшихся на площадь рабочих атаковала сконцентрированная на площади конная полиция. Рабочие не уступали и **несколько раз переходили в наступление, добиваясь захвата площади. Борьба между полицейскими и рабочими продолжалась 2 часа.** Ранено много рабочих, но и много полицейских.

Депутации удалось проникнуть в парламент, где меморандум безработных пришлось принять.

После вручения меморандума рабочие двинулись колоннами в Гайдпарк, где демонстрации продолжались до 11 часов вечера, а затем разбились на колонны и организованно разошлись по своим районам с пением революционных песен. Полиции удалось арестовать только 9 рабочих.

ЛОНДОН, 30. (ЗТА). На состоявшейся 29 сентября демонстрации безработных перед зданием парламента между полицией и демонстрантами на площади произошли рукопашные схватки, позднее полиция пустила в ход резиновые дубинки. Значительные отряды конной полиции, а также полицейские, подоспевшие на 5 грузовиках из переулков в районе Скотланд-ярд (здание охранки) набросились на демонстрантов и начали их избивать.

Группы демонстрантов оказали полицейским сопротивление, пустив в ход палки, камни и кирпичи, стаскивая конных полицейских с седел, пугая лошадей ракетами.

При помощи дубинок и ожесточенных атак со стороны конной полиции, полицейским удалось схватить 12 рабочих и отвести их в Скотланд-ярд.

Делегация безработных, проникная в парламент, была встречена двумя депутатами независимой рабочей партии Броуном и Страчи, которые приняли список требований безработных, однако, не дали никаких конкретных обещаний.

ДЕМОНСТРАЦИИ В РАБОЧИХ ЦЕНТРАХ

ЛОНДОН, 30. (ЗТА). В **Манчестере** состоялась грандиозная демонстрация безработных, в которой приняли участие также тысячи рабочих, занятых на производстве. Демонстрация, в которой участвовало 40 тысяч человек, прошла под лозунгами: «Долой национальное правительство», «Ни пенса из пособий и зарплаты», «Выше красное знамя».

Демонстранты прошли по главным улицам города. Полиция оказалась не в силах «поддержать порядок» на улицах. В городе **Дерби** состоялась громадная демонстрация рабочих под коммунистическими лозунгами.

Демонстрация закончилась митингом, на котором принято решение выставить на выборах коммунистического кандидата против лейбориста Томаса.

Из разных концов Англии, особенно из районов южного Уэльса и Ланкашира, поступают сообщения о рабочих собраниях, на которых принимаются резолюции, осуждающие лейбористскую партию.

ВПЕРВЫЕ ПОСЛЕ 1926 Г.

ЛОНДОН, 29. (ЗТА). В **Лондоне** происходили демонстрации рабочих, которые по своим размерам и боевому настроению участников превосходили все выступления рабочих, со времени всеобщей забастовки 1926 года.

Около 7.000 рабочих восточной части Лондона направились к центру, на Оксфорд - Стрит. К этим рабочим присоединилось несколько тысяч рабочих западной части Лондона. Демонстранты направились в Гайдпарк. Демонстранты несли многочисленные плакаты и знамена, имея впереди оркестры, исполнявшие революционные песни.

В Гайд-парке, вокруг шести трибун, на которых выступали ораторы, собралось не менее 40.000 рабочих. В единодушно принятой резолюции рабочие обещали активно поддержать требования рабочей хартии и защищать «Дейли Уоркер». **Были посланы приветствия морякам Атлантического флота.**

Приняв резолюции, демонстранты направились к тюрьме, в которой содержатся рабочие, арестованные во время демонстрации в день открытия парламента. Около тюрьмы также состоялся митинг, в котором приняли участие тысячи рабочих. Участники митинга выкрикивали приветствия по адресу заключенных.

В **Глазго** также состоялась демонстрация с участием нескольких тысяч рабочих. Демонстранты, несмотря на запрещение полиции, направились по улицам города к центру. Демонстрация охранялась корпусами рабочей обороны, вооруженной палками; полиция не решилась напасть на рабочих **Бромлей.** основную колонну демонстрантов. В полицейский участок ей удалось доставить только двух рабочих.

В **Ланкашире** комитетом борьбы за рабочую хартию была организована демонстрация, в которой приняло участие 3.000 рабочих.

Демонстрация состоялась и в **Бристоле,** где рабочие об'единяются вокруг комитета действия, который создан для борьбы с мерами и законами «национального» правительства.

ГРАБИТЕЛЬСКИЙ ЗАКОН ПРИНЯТ

ЛОНДОН, 30. (ЗТА). После того, как предложение лейбористов отклонить законопроект о «национальной экономии» было отвергнуто большинством 297 голосов против 242, **законопроект был принят в третьем чтении.**

ЛОНДОН, 30 (ЗТА). Агентство Рейтер сообщает, что палата лордов приняла в первом чтении законопроект о «национальной экономии».

МАКДОНАЛЬД И К-о ИСКЛЮЧЕНЫ ИЗ ПАРТИИ

ЛОНДОН, 30. (ЗТА). **В связи с позицией Макдональда, согласившегося возглавить «национальный блок» в будущих выборах, лейбористская партия приняла постановление об исключении из партии Макдональда, Томаса и Сноудена, а также других министров-лейбористов.**

* * *

Исключение Макдональда и его товарищей из лейбористской партии, несомненно, произошло под давлением революционизирующихся масс. Боясь потерять остатки доверия рабочих, лейбористские вожди решили принести в жертву своих друзей из национального правительства. Таким образом, исключение Макдональда и К-о является очередным «левым» маневром лейбористских пройдох для обмана масс, среди которых Гендерсон и К-о пытаются поддержать иллюзии революционности лейбористской партии.

МАКДОНАЛЬД ПЫТАЕТСЯ ОБ'ЕДИНИТЬ ВСЕ СИЛЫ БУРЖУАЗИИ

ЛОНДОН, 30 (ЗТА). 29 сентября после приема у короля Макдональд совещался с другими членами кабинета, **настаивая на том, чтобы новые выборы произвести на платформе национального блока партий, входящих в национальное правительство.** Он заявил, что считает невозможным откладывать выборы.

В то же время, однако, Макдональд указал, что выборы под лозунгом национального сотрудничества без участия либеральной партии во всем ее целом, создали бы большие политические затруднения.

ОБЕРЛАКЕЙ

ЛОНДОН, 30 (ЗТА). На пост председателя Генсовета профсоюзов избран лидер профсоюза железнодо- **Бромлей.**

По Советскому союзу

1.200.000 тонн кокса в год

КУЗНЕЦКСТРОЙ, 1. (ЗТА). **Заложенная в апреле первая коксовая батарея зажжена.** Батарея имеет 55 коксовых печей системы Беккера самой последней конструкции. **Через 10 дней зажигается вторая батарея. 4 таких батареи будут давать 1.200.000 тонн кокса в год.**

Привет пролетариям АМО

МОСКВА, 30. (ЗТА). Большевики-ударники и инженерно технический персонал харьковского тракторного завода шлют пламенный **привет пролетариям АМО, добившимся решающей победы — пуска нового социалистического гиганта.**

„Красный Путиловец" повысил производство тракторов

ЛЕНИНГРАД, 30. (ЗТА). «Красный Путиловец» за последние дни **значительно повысил выпуск тракторов.** 27 сентября завод выпустил 81 трактор, 81 двигатель и 86 корпусов.

Советские масляные выключатели

ЛЕНИНГРАД, 30. (ЗТА). Завод «Электроаппарат», непрерывно ведя борьбу с ввозом иностранной электроаппаратуры, выпустил **впервые масляные выключатели,** предназначенные для электрического управления блюмингами, по качеству не уступающие американским и европейским конструкциям масляных выключателей. **Эти выключатели до сих пор не производились в СССР.**

Электростанции в Астрахани

САРАТОВ, 1. (ЗТА). В Астрахани начались подготовительные работы по строительству районной электростанции общей мощностью в 96.000 киловатт.

Новый теплоход „Макс Гельц"

ЛЕНИНГРАД, 30. (ЗТА). Ушел в плавание в Черное море выпущенный Северной верфью второй мощный теплоход «Макс Гельц», предназначенный для Черноморско - Балтийской линии.

Советские автосцепки блестяще выдержали испытание

МОСКВА, 1. **(По телефону).** В настоящее время вся общественность всей нашей страны и особенно железнодорожники с напряженным вниманием следят за блестящим испытанием советской автосцепки. Испытание советской автосцепки приходит к концу. Предварительные итоги испытаний, прошедших без единого дефекта, дают полную возможность приступить к созданию советских автосцепок, удовлетворяющих всем техническим условиям. Ряд испытаний подтверждает безупречность работы автосцепок с большими составами и легкость маневрирования.

Начато последнее испытание с составом поезда в 4.000 тонн на 6.000 километров от Тихорецка до Батума. Вся работа будет проведена на самых тяжелых перевалах Зак. жел. дорог.

Как только закончится генеральное испытание, НКПС решит вопрос о массовом производстве советских автосцепок.

Инжекторы инж. Приходько и Красовского

МОСКВА, 1. **(По телефону).** Сотрудники института реконструкции тяги инженеры Приходько и Красовский разработали новую конструкцию инжектора. Эта конструкция является крупнейшим достижением в этой области.

Во время испытания инжекторов инженеров Приходько и Красовского при открытом регуляторе получается экономия тепла от 8 до 10 процентов. Оборудование паровозного парка этими инжекторами даст экономию топлива, примерно, на 20 мил. рублей по сравнению с паровозами без подогрева воды.

ФЗУ при чугуно-литейном заводе им. Сталина (Бобруйск)

Всесоюзная конференция по вопросу электрохимии

ЛЕНИНГРАД, 29. (ЗТА). В октябре созывается всесоюзная конференция по вопросам электрохимии. В конференции примут участие представители Академии наук, Госплана, Всесоюзпрома Энергоцентра, Гипроцветмета и представители фабрик и заводов.

Цель конференции — ознакомление с состоянием электрохимической промышленности в Западной Европе и САСШ, обсуждение перспектив развития этой промышленности в СССР и внедрение достижений в этой области производства.

Коллективное страхование жизни колхозников

ЛЕНИНГРАД, 29. (ЗТА). В Ленинградской области приступлено к коллективному страхованию жизни колхозников. В текущем году коллективным страхованием намечено охватить 50 проц. членов колхозов Ленинградской области.

Дом Автодора

МОСКВА, 29. (ЗТА). Центральный совет Автодора приступает к постройке в Москве дома Автодора. В здании предположено разместить аппараты мособлотдела Автодора, центральные автодорожный и тракторный музеи, образцовую школу инструкторов всех видов моторного транспорта, общественный гараж на 300 автомобилей, театр технической пропаганды, редакции автодорожных журналов, центральную автодорожную библиотеку и помещения для работы БРИЗ в области автомоторной тракторной и дорожной техники. Работы по постройке дома Автодора должны начаться весной 1932 г. К проектированию здания привлекаются лучшие советские архитекторы.

Первая солнечно-кипятильная установка

ТАШКЕНТ, 30. (ЗТА). Группой ленинградского физико - технического института под руководством профессора Вейнберга в Средней Азии открыта первая в Союзе опытная солнечно - кипятильная установка. Установкой произведены удачные опыты. Использованием солнечной энергии было достигнуто кипение воды—нагрев пара доходил до 104 градусов.

Мобилизации металлоресурсов—ударные темпы

МОСКВА, 29. (ЗТА). В работе по мобилизации внутрипромышленных металлических ресурсов, по неполным данным, к сентябрю выявлено свыше 1.427.000 тонн металла, включая оборудование, на сумму около 140 мил. руб. Лома черных металлов выявлено свыше 151.000 тонн, свежих цветных металлов — 7.568 тонн, лома цветных металлов—29.825 тонн, неиспользованного оборудования — 72.000 об'ектов.

Важнейшей и наиболее трудной задачей является реализация выявленного металла и оборудования. Медленная реализация металлов и оборудования об'ясняется недостаточной подвижностью аппаратов Всепромутилизации, Стальсбыта и Ремматреста. Хозяйственные организации также проявляют упорство в сдаче излишков. Серьезные затруднения имеются в транспортировании металлов. Многие руководители предприятий, а также партийные и проф. организации считают, что вся работа уже проделана и можно успокоиться на достигнутых результатах. Таким настроениям нужно дать решительный отпор

Партийное строительство

За четкую, большевистскую работу партийных ячеек в колхозах

Проверить, как выполняются директивы ЗКК ВКП (б) о перестройке парторганизаций на селе

На проверке ячейка колхоза им. Калинина

ОТСТАЮТ ОТ ТЕМПОВ КОЛЛЕКТИВИЗАЦИИ

Селение Улошлы-Шихин (Геокчайский район АССР) расположено в 10-12 километрах от районного центра. Главное занятие населения — хлопководство, коконоводство и скотоводство.

В организованный в 1930 г. колхоз им. Калинина вошли почти все бедняцко - середняцкие хозяйства села. По сравнению с другими колхозами колхоз им. Калинина является одним из мощных в районе.

Ячейка в колхозе организована в мае 1930 г. и об'единяет сейчас 50 человек, из которых 12 батраков. Несмотря на то, что темпы роста колхозной партийной организации сильно отстают от темпов коллективизации в районе, вопросами регулирования роста парторганизации ячейка не занималась. За последние 9 месяцев в партию принято всего 3 колхозника. Массовой работы среди беспартийного актива нет. Ячейка не знает последнего ни количественно, ни качественно.

Ячейка обслуживает партработой села Поти, Куюатлы, Шихлы, Джагирлы и Туркмен, где нет ячеек и руководство коммунистами этих селений носит формальный характер. У них нет партнагрузки и они посещают собрания ячеек от случая к случаю. Партгруппы и парторганизаторы не выделены.

Ячейка имеет план работы на 3 месяца, но содержание последнего не обеспечивает правильной расстановки партийных сил. В плане нет увязки уборочной кампании с другими мероприятиями: с осенней посевной кампанией, мобилизацией денежных ресурсов, дальнейшим укреплением колхозов, полным внедрением сдельщины. Впрочем, и существующий план не выполняется. Ни один из вопросов, поставленных им, до 10 сентября не обсуждался. Работа идет самотеком.

«О КУЛАКАХ НИЧЕГО НЕ ЗНАЮ»

В деле повышения идейно-теоретического уровня коммунистов ничего реального не сделано. Между тем, они очень плохо разбираются в вопросах классовой борьбы. Например, на собрании ячейки при обсуждении вопроса о кулацкой агитации и связи кулаков с некоторыми колхозниками коммунист Гусейн Рустам-оглы заявил: «О кулаках я ничего не знаю; пусть приходят, ничего не смогут сделать» и т. д. Подобные разговоры ведутся, несмотря на то, что некоторые партийцы явно находятся под влиянием кулачества. Недооценка силы классового врага членами ячейки видна хотя бы из того, что в результате кулацкой агитации 10 крестьян, в том числе и коммунисты, подали заявление о выходе из колхоза. Районные организации не реагировали на это и не приняли мер по разоблачению кулацкой агитации.

НЕТ БОРЬБЫ С ЭЛЕМЕНТАМИ РАЗЛОЖЕНИЯ

Партийное просвещение стоит на точке замерзания. Кружки политзнаний при ячейке не организованы. Коммунисты не вовлечены в ликбез, хотя большинство их неграмотно.

Очень плохо обстоит дело борьбы с элементами разложения внутри ячейки. Среди коммунистов имеются лица с рваческими настроениями, недовольные нормами, установленными при проведении сдельщины. Несколько коммунистов при вступлении в колхоз продали рабочий скот. Это дало повод беспартийным колхозникам продавать свой. Никакой борьбы с разбазариванием живого инвентаря ячейка не вела.

120 «ЦИРКУЛЯРОВ»

Руководит ли ячейкой райком?

Это «руководство» выражалось только в посылке длинных «циркулярных писем», которые остались **непроработанными.** В течение 4-5 месяцев ячейка получила от РК около 120 циркуляров. Большинство —копии с директив ЦК АКП (б) и ЗКК ВКП (б). Директивы даже ЦК АКП (б) доходят до ячейки с большим опозданием. Характерно, что до сих пор не проработаны положения ЦК ВКП (б) о колхозных ячейках, постановление ЗКК ВКП (б) от 12 февраля о задачах колхозного движения и речь наркомзема СССР товт. Яковлева на 6-м с'езде советов о колхозном строительстве.

Ячейку в течение 8 месяцев посетило около 100 работников из центра. Но они ничем ей не помогли. Только комиссия ЦК ВКП (б) (т. М. Кулиева) дала ряд практических предложений, оставшихся также не проработанными и не выполненными.

ГРУППЫ БЕДНОТЫ НЕ СОБИРАЛИСЬ

Не больше активности ячейка проявляет и в других вопросах хозяйственного и советского строительства. В течение года она только раз заслушала доклад сельсовета, не вынесши конкретного постановления. Группы бедноты не собирались ни разу.

Работа среди женщин из рук вон слаба. Ячейке неизвестен даже список делегаток в селении. Колхозницы не вовлекаются в общественную работу. Среди них существует недовольство на почве несвоевременной оплаты за отработанные дни.

Работа комсомольской ячейки характеризуется лучше всего тем, что ячейка не прикрепила к ней руководителя и что комсомольцы не вовлечены до сих пор в соцсоревнование и ударничество.

СЕРЕДНЯК В ЗАГОНЕ

Немудрено, что в результате слабости партийного руководства со стороны колхозной ячейки в колхозе много недочетов. Начать хотя бы с того, что колхозная ячейка явно недооценивает значения середняка. Среди колхозников 70 проц. середняков, а в правлении, состоящем из 9 человек, только один середняк. Отсутствует систематическая массовая работа среди колхозников. Правление не отчитывается периодически перед ними.

«ВСЕ КОММУНИСТЫ НА РУКОВОДЯЩЕЙ РАБОТЕ»

Ячейка не провела соответствующей подготовительной работы к вспашке, арату, севу и т. д., не занялась вопросами перестройки работы колхоза в соответствии с производственными заданиями.

Партийное руководство работой колхоза сводилось к заслушанию докладов и принятию их «к сведению». Участие самой ячейки в работе колхоза очень слабо. Рабочие планы не доведены до отдельных бригад и участков. Производственные совещания по отдельным бригадам не созываются. Парторганизаторы не выделены. Не произведена расстановка партийных сил по отдельным участкам. **Все коммунисты находятся на руководящей платной работе.**

«НЕ ЗНАЮТ, КАК ОБРАЩАТЬСЯ С МОЛОТИЛКОЙ»

Ничего не сделано ячейкой и в области овладения агротехническими процессами. В течение года в колхозе не было создано кружков по проработке вопросов, способствующих поднятию агротехнических знаний. Между тем, не все колхозники-коммунисты знают, как обращаться с молотилкой, не сумели дать ей полную нагрузку.

В подготовке колхозников к уборочной кампании ячейкой сделано также очень мало. Она заслушала доклад, но никаких конкретных мер не приняла. Уборочная кампания не обеспечена расстановкой партсил, культурно - бытовым и медицинским обслуживанием колхозников.

Так же плохо обстоит дело с мобилизацией денежных ресурсов. Остаются невыполненными все виды сборов. Например, по с.-х. налогу из 1.231 р. 84 коп. собрано только 257 руб. 50 коп.

ВЫПОЛНИТЬ ДИРЕКТИВЫ ЗКК ВКП (б)

Факты, приведенные нами, можно в большей или меньшей степени отнести ко всем колхозным ячейкам района, так как мы пользовались материалом выборочного обследования.

Состояние ячейки Улошлы-Шихин говорит о том, что районная партийная организация не усвоила в достаточной степени постановления третьего июльского пленума ЗКК и ЗККК ВКП (б) «О состоянии сельских парторганизаций и задачах партработы на селе».

Райком АКП (б) обязан исправить допущенные ошибки, усилить руководство партийной работой на селе, немедленно приступив к выполнению директивы ЗКК ВКП (б) о перестройке партработы колхозных ячеек к проверке, как это постановление выполняется колхозными парторганизациями.

О. ЭЮБОВ.

Сроки смотра продлены, не ослаблять темпов

Смотр перестройки работы сельсоветов

Смотр продолжается

Постановлением президиума Зак. ЦИК смотр перестройки работы сельсоветов продлен до 20 октября 1931 года. Отсрочка смотра вызвана тем, что в большинстве районов ЗСФСР смотровая работа начата с большим опозданием, а в ряде районов, главным образом в АССР, фактически развертывается только теперь.

Сроки продлены, не ослаблять темпов!—вот что должны твердо запомнить каждая смотровая комиссия, каждая бригада, каждый рик и сельсовет, каждый прикрепленный из центра. Не свертывать смотра, а всемерно развивать его, превращая смотр в массовую политическую кампанию. **Не прекращать смотровой работы, а использовать остающиеся дни для широкой мобилизации колхозных, бедняцких и батрацких масс на выполнение очередных заданий партии и правительства в селе, на укрепление и усиление колхозов, на подготовку к освоению задач последнего года пятилетки.**

В ряде районов (Аджаристан и др.) свертывание смотровой работы уже началось. На местах уже начинают подводить предварительные (и не всегда утешительные) итоги смотра.

Развернувшийся с большим опозданием против намеченных сроков, смотр сельсоветов ЗСФСР вскрыл существенные недочеты в районе не только сельсоветов и их секций, но и других звеньев советской системы.

Смотр сельсоветов явился массовой проверкой работы всего советского аппарата. Он показал слабость перестройки работы не только сельсоветов и риков, но и республиканских и краевых организаций, большинство которых до сих пор не перестроило своей работы лицом к району и селу и включилось в смотр сельсоветов с недопустимым опозданием.

Смотр показал, что работа секций сельсоветов еще не носит массового характера, работа с беднотой поставлена слабо. Наконец, смотр вскрыл недочеты и в работе орготделов республиканских ЦИК.

Всемерно развертывая соц. соревнование и пролетарскую самокритику в смотровой работе и исправляя находу допущенные ошибки, краевые, республиканские и районные организации должны использовать остающиеся 20 дней для того, чтобы поднять смотр сельсоветов на новую высшую ступень, для того, чтобы превратить смотр в подлинно массовую политическую кампанию и мобилизовать инициативу сельского актива на коренную перестройку, работы сельсоветов — лицом к колхозам, к производственным задачам села.

Смотр продолжается.

К—ОВ.

Спиной к селу

Предварительные итоги смотра сельских советов по **Аджаристану** со всей ясностью говорят о своевременности постановки этого вопроса не только с точки зрения проверки работоспособности, классовой выдержанности, перестройки сельсоветов лицом к задачам социалистического строительства, но и с точки зрения поворота лицом к сельсоветам краевых, республиканских и районных организаций — к основному звену, проводящему политику партии и власти в деревне.

Многочисленные факты показывают, что краевые и республиканские организации не только не перестроили своей работы для оказания действительной помощи и оперативного руководства сельсоветам, но даже не уяснили себе форм и методов этой помощи и руководства.

Отдельные наркоматы и республики до сих пор не только не принимают никакого участия в смотре сельсоветов, но даже не считают нужным присутствовать на совещаниях по вопросам смотра при орготделе ЦИК.

Смотр сельсоветов в Аджаристане поднял новую волну прилива в колхозы. Участие колхозников и единоличников на собраниях достигает 70—75 процентов. Масса принимает активное участие в проверке работы как сельсоветов, так и отдельных членов совета. Неработоспособные члены сельсоветов отзываются из состава совета.

При внимательном отношении и активном участии всех республиканских организаций в смотре активность масс была бы еще выше. Республиканские организации должны повернуться лицом к сельсоветам и помочь им перестроить свою работу применительно к новой обстановке.

ХОДЖАМИРОВ.

При активном участии бедноты и колхозников

ГАЛИ, 1. (ЗТА). Смотр сельсоветов проходит при активном участии бедноты и колхозников. При всех сельсоветах работают смотровые комиссии и бригады содействия.

Проведение смотра увязывается с дальнейшим ростом коллективизации, укреплением существующих колхозов и широкой популяризацией среди населения постановлений 6-го с'езда советов.

Советы на уборку хлопка

В начале смотра сельсоветов **ганджинский горсовет** послал на места ответработников, которые должны были через каждые 5 дней информировать горсовет о проделанной ими работе. Однако, до сих пор ни сельсоветы, ни уполномоченные не дают сведений о том, как идет смотр сельсоветов в районе.

Больше того, **многие прикрепленные до сих пор не выехали в села,** к которым они прикреплены.

Сейчас в районе развертывается хлопкоуборочная кампания. Все внимание местных организаций сосредоточивается на этой боевой задаче, а смотр сельсоветов отодвигается на третий план.

Райком АКП (б) и горсовет должны усилить свое руководство смотровой работой и раз'яснить местам, что **уборка хлопка и смотр сельсоветов** не две разных кампании, а **задачи, тесно связанные между собой** и что от качества работы сельсовета во многом будет зависеть ход хлопкоуборочной кампании.

П. КУПЧЕНКО.

Выгнать из сельсовета подкулачников

РАДРУТ, 1. (ЗТА). В сел. Таглар, Гадрутского района, кулак Атанес Джавакян за злостный неплатеж налогов, уклонение от выполнения твердых заданий и т п., судом был приговорен к одному году заключения в исправдоме. Пробравшийся в партию родственник кулака — **Николай Джавакян** развернул на селе целую кампанию за освобождение заключенного своего дядюшки-кулака. Подговорив еще нескольких подкулачников, Н. Джавакян даже добился постановления сельсовета о том, что Атанес Джавакян не кулак, а «трудовой» крестьянин, что он обложен был неправильно, и что сельсовет ходатайствует об освобождении Джавакяна из-под ареста.

Ни гадрутский райком АКП(б), ни рик, никакой оценки действиям кулацких ходатаев не дали.

Ограничились посылкой директив

Об'единенная бригада «Зари Востока», «Бакинского рабочего» и орготдела АзЦИК проверила участие республиканских организаций и учреждений АССР в смотре сельсоветов.

При АзЦИК организована республиканская комиссия по руководству смотром сельсоветов из 7 человек. Кроме того, мобилизовано 36 ответработников для руководства смотром на местах. Однако, из всех мобилизованных на места выехали только 17 человек.

Штаб при АзЦИК предполагает об'явить конкурс на лучшее проведение смотра. Выделен премиальный фонд в сумме 20 тысяч рублей. Президиум АзЦИК заслушает доклады ряда исполкомов о ходе смотровой работы. Изданы брошюры на трех языках в количестве 8 тыс. экземпляров. В районы посланы листовки с лозунгами.

Но ряд наркомаемов АССР не проделал по смотру никакой работы, не включился на смотр. **Наркомзем,** например, **ограничился посылкой циркулярного письма всем райсо,** и на этом успокоился. С мест — никаких сводок о ходе работы не имеет. Посылаемые в районы инспектора и инструктора заданий по смотру не получают.

Наркомздрав и Колхозцентр даже не имеют планов участия в смотре.

БК АЛКСМ не выполняет решений ЦК АЛКСМ о выделении 50 комсомольцев для работы по смотру на селе. **До сих пор не выделено ни одного человека для этой работы.** Никто ничего не знает о выделении комсомольских бригад райкомами АЛКСМ в помощь Нах. ЦИК, Карабахскому исполкому, рикам и сельсоветам для проведения смотра.

Смотр работы сельсоветов является важнейшим рычагом успешного проведения плановых заданий по заготовкам хлопка, шерсти, скота хлеба и друг., выполнения плана мобилизации денежных ресурсов, уборочной кампании хлопка и других технических культур. Укрепление колхозов, переход на сдельщину, правильная постановка учета труда, установление норм выработки, стопроцентная ликвидация неграмотности,—все это может быть выполнено при условии развертывания широкой организационно-массовой работы сельсоветов.

Республиканские организации должны перенести центр тяжести своей работы в район, в село.

Бригада: ШАШКИН («Заря Востока»), ОГАНОВ («Бакинский рабочий») и ДИАНИБЕКОВ (АзЦИК).

Партколлективы и ячейки, включайтесь в сталинский поход

НА ОСНОВЕ СОЦИАЛИСТИЧЕСКОГО СОРЕВНОВАНИЯ

БАКУ. 1. (От наш. кор.). Бюро БК АКП (б) развертывает массовую самопроверку выполнения шести указаний тов. Сталина. Для руководства этой работой организуется 9 бригад.

Собрание партколлектива завода им. Джапаридзе включается в самопроверку по выполнению 6 условий тов. Сталина.

В ответ на решение бюро БК АКП (б) о массовой самопроверке выполнения указаний тов. Сталина 25 ударников завода вступили в партию. Собрание вызвало заводы им. Пятакова, Сталина, Октябрьской революции на соревнование по лучшему проведению самопроверочной работы.

БУХТА ИЛЬИЧА ВКЛЮЧИЛАСЬ В САМОПРОВЕРКУ

БАКУ, 1. (От наш. кор.). Пленум партколлектива Бухты Ильича обсудил решение БК АКП (б) и Сталинского райкома АКП (б) о ликвидации прорыва на Бухте.

Первого октября на Бухте начнется самопроверка выполнения указаний тов. Сталина. Выделяются бригады.

Коллектив Бухты вызвал на соревнование по лучшему осуществлению указаний вождя партии завод «Серп и Молот» в Москве.

ВЫЗОВ ГРОЗНЕНЦАМ

БАКУ, 1. (От наш. кор.). Рабкоры завода им. Октябрьской революции обращаются к рабочим нефтеперегонных заводов Грозного с письмом, в котором призывают их включиться в самопроверку выполнения указаний тов. Сталина.

Проработка решений пленума ЦК КП (б) Грузии

СУХУМ, 30. (ЗТА). Состоялось общегородское собрание сухумской парторганизации, на котором был заслушан доклад секретаря абхазского обкома КП (б) Г тов. Ладария об итогах сентябрьского пленума ЦК КП (б) Грузии.

В принятой резолюции собрание полностью одобряет решения пленума ЦК, присоединяется к ним, и признает правильными и своевременными указания тов. Сталина о недочетах и ошибках в руководстве компартии Грузии.

Собрание считает важнейшей задачей абхазской парторганизации быстрейшую реализацию указаний тов. Сталина, направленных на усиление хозяйственно - политической мощи отдельных республик ЗСФСР.

Сухумское общегородское собрание обратилось ко всей абхазской парторганизации с призывом, на основе большевистской самокритики развернуть решительную борьбу за выполнение указаний тов. Сталина и решений ЗКК и ЦК КП (б) Грузии.

К партучебе не подготовились

БАКУ, 1. (От наш. кор.). 24 сентября первый день занятий партсети в большинстве ячеек сорван. Причина срыва—недостаточность подготовительной работы к организации школ и кружков. В Сталинском районе занятия состоялись только в Электротока Партячейки Бухты Ильича и отделов бурения 1 и 2 промыслов недооценивают огромное значение партучебы и не обеспечили явки слушателей на занятия.

Первый день занятий во всей партсети перенесен на 4 октября.

Письмо из Москвы

Просят руками трогать!...

Отмирают дряхлые слова. Прав оказался футурист Крученых, в свое время написавший:

...и во рту
Мертвых слов разлагаются трупики.

Сколько уже набралось таких «трупиков». Изобретательные «огоньковцы», недавно об'явившие игру в «словостройй», смело могут по окончании ее перейти к не менее увлекательной для читателя забаве, назвав ее, скажем, «словолом».

«Музей» одно из таких мертвых слов. Музей, как «кунсткамера», как тихое хранилище обломков истории с основными лозунгами «соблюсти тишину» и «руками не трогать», явно отходит в прошлое.

...Трамвай с трафареткой «19» высадит вас у бывшего Виндавского вокзала. Но вам незачем захватывать с собой чемодана. Можете взять лишь блокнот и карандаш. Идите не в «зал ожидания», а в скромный под'езд направо, на который указывает стрелка:

— Вход в «музей транспорта».

Но стрелки ведут **не только** в «музей», это название мало подходит для недавно созданного почином нескольких выдвиженцев—энтузиастов рельс и палуб—нового учреждения. Это не «музей», а скорее всего «мастерская показа транспортной техники». Не только в аспекте **былого,** но и в перспективе **будущего.** И показ «музея транспорта» — не мертвый, а живой. Не **схематизм, а действенность** — отличительная особенность демонстраций музея.

Конечно, в нем есть многое от собственно «музея». Нельзя не показать транспортнику наших дней первого паровоза царскосельской дороги, смахивающего на четырехколесный самовар, или, например, первого петровского «водохода», передвигавшегося посредством забрасываемых с челнов якорей, к которым потом подтягивались вручную, воротами. От царскосельского паровозика к мощному «декаподу», от якорного «водохода» к теплоходам и **бетонным** баржам —таков был исторический путь, который должен **увидеть** каждый советский транспортник. Должен он увидеть также и классовую борьбу на рельсах и палубах, борьбу, запечатленную в документах, снимках, даже огромных полотнах.

Художник Роом специально для «музея транспорта» заканчивает картину, изображающую знаменитое уничтожение белыми волжской речной флотилии. Все это нужно, все это от подлинного «музея». Но все остальное в музее оперативно, целеустремленно. Построено на совершенно новых принципах. «Музей транспорта» должен повышать квалификацию работников транспорта, ознакомлять их с транспортными достижениями и недочетами, будить рабочую смекалку, наводить на творческие замыслы... Вот основные установки молодого учреждения, призванного, как верно определил недавно парторганизатор транспорта тов. Булат, «стать одним из ведущих звеньев технического просвещения широких масс транспортников».

«Просят руками трогать», — таков новый лозунг, новое «правило» поведения посетителя этого «музея».

Слесарь хочет знать устройство парораспределителя. Пожалуйста! На стене «таблицы» из стали: действующий парораспределитель в разрезе. Каждая деталь — точно на ладони. Нажим кнопки и... заходили стальные локти кривошипов, задвигался поршень, заработали клапаны. Гляди, изучай! Помощник машиниста желает узнать действие различных тормозов. Извольте, товарищ! Три главных системы: Вестингауза, Казанцева и Матросова в виде действующих разрезных моделей—перед глазами: поворачивай краны, рассматривай части, знакомься с их взаимодействием, слушай об'яснения экскурсовода о преимуществах и слабостях того или иного тормоза.

Просят руками трогать! Можете вынуть жезлы из любого жезлового аппарата. Несколько заграничных систем и последняя советская—к вашим услугам. Все они—в полном действии. Звоните по телефону со «станции отделения» и сами же «принимайте». Нетрудно наглядно убедиться, насколько советский аппарат удобнее и проще английского и немецкого. Недаром, несмотря на бешеную травлю его изобретателя Трегера, он все-таки изготовляется и уже установлен на нескольких дорогах.

Трогать руками дозволено. Даже просят. Иначе трудно понять, например, действие автосцепок. Автосцепок масса. Тут же на витринах. Есть картины, на диво сработанные иностранные модели. Но особо выделены премированные советские: Мирошниченко и Богданова, ныне уже доказавшие на испытаниях свои превосходные качества. Сталкивайте тихонько две вагонетки. Сцепили. Теперь нажимайте рычажок, и состав расцеплен. Наверху — вращательные таблички: в 1929-30 году было 3000 увечий спецпоиков. Автосцепка сводит это число к нулю, а разрывы, которые дошли в прошлом году до 16 т. случаев, доводит до единичных, возможных лишь по невнимательности.

Трогайте, все трогайте, товарищи посетители! Разбирайте, разглядывайте, а потом поломайте на досуге головы над улучшением той или другой технической мелочи. В «музей транспорта» ходят не глазеть, а учиться.

Эдиссон додумался до идеи цилиндра фонографа, наблюдая за тем, как морские волны «гофрировали» песок. Советским «Эдиссонам» рельс и палуб легче додуматься до улучшения существующего, так как оно перед их глазами в разрезе, в действии. Дерните за рычажок модели саморазгружающегося вагона, самоопрокидывающейся вагонетки или снегоочистителя. Внимательно наблюдая и вдумываясь в работу этих еще таких несовершенных механизмов, вы можете дойти до более удобных замыслов, «1.700 тыс. руб. ассигнованы на поощрение рабочей смекалки в текущем году»,—возвещает плакат Цензула, теперешнего руководителя «музея транспорта».

Завоевывайте свое, товарищи! Вокруг — наглядные примеры таких же «случайных» плодотворных мыслей. Вот простой с виду двухцветный бакан. Он, установленный на треугольном основании, заменяет собою двойные ограждения фарватера. Вот фонарь в цветном футляре с прорезами. Ночью прежним фонарем трудно было указывать судам глубины. Матрос - волгарь решил задачу очень просто: надел на фонарь цветной колпачок. Так сохранился цвет огня и стали далеко видны цифры промеров.

Просим трогать руками, изучать и совершенствовать старое и изобретать новое. Таков ведущий лозунг «музея транспорта», на деле осуществившего сталинский лозунг «лицом к технике»... Разумеется, в «музее транспорта» еще многое не доделано, есть большие пробелы вроде довольно жалкого отдела электрификации («Музей был в вагоне»,—сознался тов. Булат в печати) Но и в своем настоящем виде он вполне отвечает своему целевому назначению: быть «ведущим звеном технического просвещения широких масс транспортников».

Экскурсии деловые, массовые в этот «музей» должны стать обычным явлением на транспорте. Широкая популяриз

СТАДА СПУСКАЮТСЯ С ГОР...

НИ ОДНОГО ГА ПОТРАВЛЕННОГО ХЛОПКА

ЗА 216 ТЫС. ТОНН ХЛОПКА-СЫРЦА

БЕДЕНСКИЙ И ГОРЕЛОВСКИЙ СОВХОЗЫ НЕ ГОТОВЫ К ЗИМОВКЕ

Развернуть ударные темпы работы по заготовке кормов и подготовке помещений для скота

Беденский совхоз на самотеке

УСКОРИТЬ ТЕМПЫ СТРОИТЕЛЬСТВА

Строительство в Беденском скотоводческом совхозе (Агбулах-Манглисский район) в самом разгаре.

В этом году будет выполнена только часть намеченного плана, потому что к строительству приступили поздно. Сейчас строятся 2 жилых дома по 4 квартиры из 2 комнат, 3 скотных базы на 300 голов каждая и общежитие на 60 человек. Каменные работы этих построек идут к концу, но плотничные работы задерживаются из-за нехватки лесного материала. Лес есть, но нет рабочих для заготовки его. Заксельстрой и дирекция совхоза не умеют своими силами организовать набор рабочих и ждут помощи от районных организаций.

Чтобы ускорить заготовку лесного материала, рик перебросил из Манглисского сельсовета лесопилку с трактором. Заксельстрой и этого не сумел использовать. Он не позаботился создать сносных условий для тракториста, и он ушел. Лесопилка стоит. Нехватка же лесного материала угрожает вызвать простои.

Подвозка строительных материалов не налажена. Это также замедляет темпы работ. А еще больше замедляет работу неналаженность питания рабочих.

Райнарпит до сих пор не организовал столовой на постройке, и квалифицированные мастера по очереди отрываются от работы, чтобы готовить обед.

Хуже всего в совхозе с постройкой водопровода. Несмотря на специальное постановление ЦК ВКП (б) Гр. Грузводхоз все еще не приступил к проведению воды в совхоз.

СОТНИ ГА ГНИЮЩЕГО СЕНА

Нужно отметить в ряд недостатков в работе самого совхоза. **Совхоз скосил 1.000 га покоса. На 14 сентября было заскирдовано из этого количества только 200 га, остальные 800 га сена все еще находились на поле. Сено, лежащее в рядах (100 га), уже гниет. Выпавшие дожди на 70—80 процентов испортили сено и лишили его питательности. Не в лучшем положении находятся и 850 га скопненного сена. Копны маленькие и ветер разбрасывает их.**

Совхоз скосил сено только благодаря поддержке районных организаций, которые дали несколько тысяч рабочих. **Дирекция совхоза не сумела сама завербовать рабочих.** И теперь дирекция тоже надеется на помощь райкома и рика и не предпринимает никаких мер для вербовки рабочих.

Иждивенческие настроения руководителей совхоза дошли до того, что они не хотят самостоятельно организовать уборку 60 га ячменя, который уже начал осыпаться. 15 сентября совхоз прислал в райком своего представителя с просьбой найти 150 чел. косарей и не дать ячменю погибнуть. Между тем, стоило только дирекции обратиться в какой-либо колхоз, взять там 3-4 сноповязалки, и ячмень был бы убран в 3-4 дня.

Руководство совхоза должно отрешиться от иждивенческих, «авральных» настроений и перейти на плановую, организованную работу.

С. САНДАДЗЕ.

Свиной совхоз в Гянджа в ненадежных руках

ГЯНДЖА. (Наш. кор.). За свиным стадом в гянджинском пригородном совхозе нет никакого ухода. Уже полтора месяца свиньи не получают регулярно корма и изгрызли в свинарнике все, что можно. В стаде много заболеваний заразными болезнями, но мер против их распространения почти не принимается.

Кормовой базы для стада нет, и дирекция совхоза не заботится создать ее. Не хотят использовать даже того, что само напрашивается в руки: **в 10 городских столовых ежедневно выливают около 50 ведер питательнейших остатков. Нужно только доставить их в совхоз. Администрация совхоза отговаривается тем, что нет бочек, но бочек в отделении Азснабторга сколько угодно.**

Весной опоросилось 17 маток и почти **все поросята пали.** Администрация замазала это дело, но почему пали поросята—осталось неизвестным.

Старшим агрономом в совхозе работает некий Тер-Азарян, который в прошлом довел до развала Гянджинский плодовый питомник. Это же угрожает теперь и гянджинскому пригородному совхозу. Тер-Азарян — бывший лишенец.

Особо следует отметить, что в совхозе нет ни одного тюрка.

Совхоз организован в порядке реализации обращения ЦК ВКП (б) и СНК СССР о развитии животноводства. Но самотеком животноводство не разовьется. **Районные организации должны, наконец, понять это и взять совхоз под неослабное наблюдение.**

Заготовка кормов сорвана

Заготовка корма в совхозе **«Скотовод»** в Гореловском сельсовете, Богдановского района, в основном сорвана.

К началу сеноуборки совхоз не сумел обеспечить себя рабочей силой и закончил сеноуборку с опозданием больше месяца. Из-за этого **сено потеряло до 30 проц. питательности.** Но это еще полбеды. Скошенное сено не убрали во-время. Сено мокло под дождями и жарилось на солнце и еще больше потеряло питательности. А **кое-где сено осталось лежать до будущего года.** Сгребая сено, складывали его не в стога, а маленькими кучками, которые насквозь промокали от дождей, и сено портилось.

Силосные траншеи следовало закончить к началу сеноуборки — к 15 июля. Но каменную облицовку траншей сделали настолько небрежно, что она вскоре стала обваливаться. В результате, траншеи были готовы только к 1 сентября и **силосование было сорвано.**

К 1 сентября не было еще и трактора, обещанного центром для резки силоса. Вместо силосорезки, с тракторным приводом, кто-то выписал саманорезку, да и то ручную.

Провалено и строительство скотного двора. За все лето вырыта только одна яма для фундамента. К ноябрю же следовало закончить все постройки.

В срыве строительных работ виновата наравне с Заксельстроем и администрация совхоза. Она не позаботилась создать сносные бытовые условия для строительных работ, не было бараков для жилья, не снабжали рабочих предметами первой необходимости. Например, рабочие бросали работу и шли за несколько километров за табаком. Администрация же совхоза смотрела на это, как посторонний зритель, которого дело не касается. Не наши, дескать, рабочие и пускай снабжаются, как умеют, и рабочие вскоре ушли с постройки.

О—Ц.

Животноводство в Таузе

Таузский район обеспечен богатыми покосами (Кара-Койуллу, Тарсчай и т. д.), где скот в течение 6-7 месяцев находит богатый корм. Район целиком — на равнине и богат растительностью. Все это благоприятствует развитию животноводства. Беки и кулаки до утверждения совхозов разводили здесь огромные стада.

Сейчас же животноводству отведено самое последнее место в хозяйстве района.

Для развития животноводства ровно ничего не делается. В районе не строят ни одного нового коровника, не создают прочной кормовой базы, не улучшают скота.

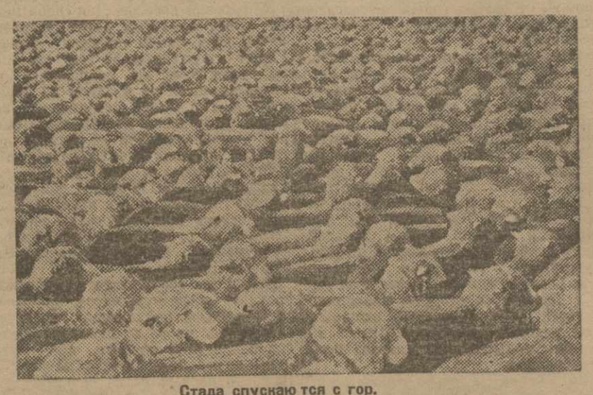

Стада спускаются с гор.

Классовому врагу — организованный отпор

Борьба за хлопок — классовая борьба. Мероприятия партии и правительства по форсированному развитию хлопководства, встречают упорное, ожесточенное сопротивление кулачества и зажиточной верхушки деревни. Кулачество всячески пытается сорвать выполнение хлопкового плана, подбивая к этому часть бедняков и середняков, разлагая колхозы, ведя злостную агитацию и вредительскую работу.

Весною кулачество сопротивлялось расширению хлопковых посевов, провокационно уговаривая колхозников, бедняков и середняков лучшие участки земли засевать зерном и т. д. Летом кулаки и подкулачники старались сорвать отказ кочевников от ухода на эйлаги, и тем самым добиться того, чтобы значительные площади хлопка были орошены без всякой отработки, агитация против полки, культивации хлопка, захват воды для полива других культур, сопротивление участию женщин в обработке хлопка и т. д. — все это проявления кулацкой борьбы против хлопка, против укрепления и развития колхозов.

Сейчас, в хлопкоуборочной кампании одной из основных форм этой борьбы, являются потравы хлопка — как на своих участках, так и на чужих полях, на колхозных и единоличных. Практика прошлых лет показывает, что потравы производятся почти во всех районах, в некоторых же районах они принимают массовый характер. В прошлом году особенно широкие размеры и наглый вызывающий характер имели потравы хлопка в Казахском и некоторых прилегающих районах, а так же на Мугани и в низменном Карабахе. Этому содействовала фактическая безнаказанность потравщиков, невнимание районных организаций и сельсоветов к вредительским актам классового врага, неорганизованность общественного контроля и т. д. Лишь ничтожная часть потравщиков привлекалась к ответственности, и то уже в самом конце хлопкоуборочной кампании. Сплошь и рядом злостные потравщики, выгонявшие скот целыми стадами на хлопковые поля колхозов и единоличников, отделывались ничтожными штрафами. Дела о потравах, передаваемые в суд, рассматривались с большим опозданием.

Кулачество широко практикует не только потравы чужого хлопка, но и хлопка на своих участках. Провокационную агитацию против хлопка, попытки доказать, якобы, невыгодность хлопководства для крестьянского хозяйства, кулачество стремится подтвердить демонстративным уничтожением хлопка на своих участках: выгоднее, мол, скормить хлопок скоту, чем убирать хлопковый урожай.

Надо дать решительный отпор этой злостной агитации и вредительству на хлопковом фронте, надо крепко ударить по классовому врагу, пытающемуся дезорганизовать и ослабить борьбу за хлопковую независимость, сорвать выполнение хлопкового плана. И это необходимо сделать тотчас же, при первых же случаях потрав.

Сейчас в ряде районов с летних пастбищ, кое-где еще идет перегон скота на зимние пастбища. В связи с этим, опасность потрав хлопка чрезвычайно возрастает, и районные организации должны принять все меры к тому, чтобы предотвратить потравы.

Учитывая опыт прошлого года, когда судебные органы в хлопковых районах проявляли большую частью бездействие, не боролись с потравами хлопка, прокурор Азербайджанской республики созвал еще месяц тому назад совещание районных судебных работников специально для обсуждения этого вопроса. Но помимо судебных и административных мер борьбы, необходимо развернуть на местах массовую раз'яснительную работу, организовать колхозников, бедняков и середняков для общественной охраны хлопка, для общественного содействия предотвращению потрав и борьбе с злостными потравщиками.

Хлопок ссыпается

МАРГУШЕВАН. (ЗТА). По всему Джрабертскому району наблюдается массовое созревание хлопка. Требуется исключительное напряжение всех сил и максимальная мобилизация рабочих рук, чтобы своевременно собрать хлопок. Однако, всюду повторяются прошлогодние ошибки: **НА СБОР ХЛОПЧАТНИКА ВЫХОДЯТ ПОЧТИ ОДНИ ЖЕНЩИНЫ И ДЕТИ. МУЖСКАЯ СИЛА СОВЕРШЕННО НЕ ИСПОЛЬЗУЕТСЯ.**

Сбор затягивается. На полях селений Кормираван, Мардакер, Чайлу, Каспапет и многих других хлопок осыпается.

Хлопок идет

САЛЬЯНЫ, 1. (По телеграфу). На 29 сентября скуплено хлопка 14.590 центнеров — 16,6 процентов годового задания.

САЛЬЯНСКАЯ МТС

САБИРАБАД, 1. (По телеграфу). На 29 сентября скуплено хлопка в районе 1.097 тонн, что составляет 8,6 проц. годового плана.

У колхозов скуплено 613, в совхозе Джафархан — 20, у бедняцко-середняцких хозяйств — 429 и у кулацко-зажиточных — 35 тонн.

РАЙКОМ ДЖАВАДОВ, МАМЕДОВ.

ГЕОКЧАЙ, 1. (По телеграфу). На 29 сентября заготовлено хлопка 10.575 центнеров, в том числе у колхозов — 7.440, у бедняцких хозяйств 1.970, у середняцких — 1.096, у кулацких — 151 центнер.

МУРШИДОВ, НАМАНОВ.

КАРАТАПА, 1. (По телеграфу). На 29 сентября скуплено хлопка у колхозов — 1.255, у совхозов — 12, у единоличников — 375, у кулаков—79, а всего—1.721 центнер.

РАЙКОМ.

БАРДА, 1. (По телеграфу). 30 сентября сдано хлопка на скупункты 1.748 центн. Всего с начала кампании сдано 11.915 центнеров.

АХВЕРДОВ, РАГИМОВ.

САРДАРАБАД, 29. (По телеграфу). На 25 сентября собрано хлопка в районе 170, сдано 100 центнеров.

Вспахано на 25 число 2.740 га, из них 963 га в совхозах.

МТС.

БАРДА, 30, (По телеграфу). С начала хлопкоуборочной кампании скуплено хлопка в районе 10.158 цент. в том числе у колхозов 9.914, у бедняков и середняков 145 и у кулаков 80 цент.

Месячный план выполнен на 145 проц.

МАМЕДХАНОВ, АЛАХВЕРДИЕВ, РАГИМОВ.

ГЕОКЧАЙ, 30 (По телеграфу). На 28 сентября заготовлено хлопка 9.487 цент. Из этого количества колхозы сдали 6.942, бедняцкие хозяйства 1495, середняцкие 937 и кулацкие 112 центнеров.

МУРШИДОВ, ТАМАЗОВ.

МАРДАКЕРТ, 29. (По телеграфу). В Джрабертском районе к 28 сентября собрано хлопка 227 тонн. Колхозами сдано 154, бедняцко - середняцкие хозяйства 67 и кулацко-зажиточные — 5 тонн.

Годовой план сдачи выполнен на 9 проц., сентябрьский план на 303 процента.

РИК ХАЧАТУРОВ, РАЙКОМ СТЕПАНОВ.

Дорогу хлопку

ТЕРТЕР. (ЗТА). Хлопковая дорога Тертер — Маргушеван, протяжением в 3 километра, ударными усилиями колхозников, и комсомольцев почти закончена; осталось провести полинилометра до хлопкового склада. Однако, тертерский рик и райдортранс не приступают к постройке дороги. С наступлением дождей перевозка хлопка будет невозможна.

СЕНТЯБРЬСКИЙ ПЛАН ПЕРЕВЫПОЛНЕН ЗАГОТОВЛЕНО 9 ТЫСЯЧ ТОНН

Сбор хлопка развертывается на всех площадях. Скупункты должны на-ходу исправить недочеты и быть готовыми к мощным потокам хлопка в октябре

ХОД СКУПКИ ХЛОПКА

ПО СВЕДЕНИЯМ ЗАКХЛОПКООБ'ЕДИНЕНИЯ

Районы	В тонн.	Процент. сдат. плана
Карягинский	317	646,9
Сальянский	1.344	480,0
Агджабединский	957	402,1
Агдашский	150	400
Джафарабадский	49	376,9
Ахсуинский	98	326,7
Карамарянский	281	305,4
Караязский	199	301,5
Агдамский	340	298,2
Касум - Измайловский	669	289,6
Тертерский	549	285,9
Геокчайский	1.075	243,8
Али - Байрамлинский	677	229,5
Джрабертский	157	198,7
Бардинский	585	195,0
Кюрдамирский	385	162,4
Гянджинский	173	134,1
Казахский	196	141,0
Нахичеванский	70	81,1
Сабир - Абадский	276	72,6
Вединский	43	68,3
Таузский	50	64,1
Карасуинский	38	55,9
Шамхорский	109	55,6
Самухский	27	40,9
Карадонлинский	66	32,0
Камарлинский	65	31,3
Борчалинский	50	29,1
Вагаршапатский	52	22,0
Сигнахский	4	16,0
Сталинский	23	14,8
Курдукулинский	10	3,8
ВСЕГО ПО ЗСФСР	9.091	157,6
По АССР	8.068	183,8
По ССРГ	253	89,7
По ССРА	170	22,0

От 7 районов сведений не получено.

На 29 сентября собрано 9.400 тонн

БАКУ, 30, (ЗТА). Самухский район дал по сбору хлопка на 29 сентября 105,5 проц. задания. Подходят к к стопроцентому выполнению сентябрьского плана районы Кюрдамирский, Агдамский, Карасуинский, Сабирабадский и другие. До сих пор не поступили сведения о ходе сбора по районам Джебраильскому, Ахсуинскому, Зангеланскому и Кутканшенскому, несмотря на все запросы центра.

На 29 сентября поливные районы дали 9.192,2 тонн.

Отставание в сборе хлопка показывают совхозы. На 29 сентября пять хлопковых совхозов дали 207,9 тонн —16,3 проц. сентябрьского задания. Нет сведений о ходе уборки из совхоза имени Буниат-Заде.

Всего по поливным районам и совхозам АССР на 29 сентября собрано 9.400,1 тонн.

На скупункты сдано 7.876,4 тонн.

Принимайте хлопок

ВАНИ, 29. (По телеграфу). В ВАНСКОМ РАЙОНЕ ЗАГОТОВЛЕНО 1.800 ПУДОВ ХЛОПКА. ДО СИХ ПОР В РАЙОН НЕ ПРИСЛАНО НИ ОДНОГО СПЕЦИАЛИСТА ПО ЗАГОТОВКЕ. ЗАГОТОВИТЕЛЬНЫЕ ОРГАНИЗАЦИИ НЕ ЗНАЮТ, КУДА ОТГРУЖАТЬ ХЛОПОК. **НА ЗАГОТОВИТЕЛЬНЫХ ПУНКТАХ ОСТРАЯ НЕХВАТКА ПРИЕМЩИКОВ.** ЭТО СИЛЬНО ТОРМОЗИТ ЗАГОТОВКУ И СТАВИТ ЕЕ ПОД УГРОЗУ СРЫВА.

КВИРИКАДЗЕ, ПАЙЧАДЗЕ, ИОБИДЗЕ.

Сдача хлопка нового урожая на хиндристанском заготовительном пункте (Агдамский район).

Колхозы Борчало по-боевому начали хлопкоуборочную

Хлопководческие колхозы в Борчалинском районе об'единяют половину всех хлопководческих хозяйств района и 4.200 га хлопковых посевов.

Хлопкоуборочная кампания почти **во всех колхозах началась с 18-го** сентября, а первые партии хлопка стали поступать на скупочные пункты 20-го числа.

АБДУЛЛА ИСМАИЛ ПЕРВЫЙ СДАТЧИК

Первым начал уборку Лечбадинский колхоз «Ениканд», и его председатель Абдулла Исмаил-оглы первым сдал на скупочный пункт 100 пудов хлопка первого сорта.

Вторым сдал 150 пудов колхоз им. Мусабекова, в селении Иммазлы.

Приступили к сбору и совхозы Гяур-Арх и Куллар, имеющие наилучший хлопчатник, на площади в 300 га. Совхоз Гяур-Арх сдал 4,5 тонны хлопка.

С 22-23 сентября сдача хлопка приняла уже массовый характер.

Единоличники только кое-где приступили к сбору. Они в большинстве были на кочевках и только сейчас возвращаются обратно.

Навесы скупочного пункта при хлопкоочистительном заводе быстро заполняются белым золотом колхозных полей, и 1 октября завод приступает к обработке сырца.

Урожайность в районе хорошая, в среднем 8 центнеров с га, **на кустах насчитывается до 120 коробочек.**

ВСТРЕЧНЫЙ ВЫПОЛНИТЬ УДАРНОЙ РАБОТОЙ

Колхозы Кутлярского и Ашагасаральского сельсоветов выдвинули встречные планы сдать в сентябре не 3, а 10 проц. урожая.

Ударные бригады показывают образцы действительно ударной работы. Комсомольская бригада из 12 человек в колхозе Кутляр, прикрепленная к участку в 26 га, **во время полки обрабатывала 3 га, вместо нормы в 1,2 га. На уборке 15-летний комсомолец Али Шафи-оглы из этой бригады собирает (при урожайности 8 центн. с га), до 33 клгр., вместо нормы в 26 клгр. Фатьма Кара-кизы в колхозе Байдер (с грудным ребенком) собирает по 31 клгр. и заявляет, что будь детясли, она собирала бы по 40 клгр.**

Это говорит об энтузиазме масс. В то же время говорит и о том, что **райколхозсоюз, МТС и др. организации спустили в колхозы явно пониженные нормы сбора.**

ХЛОПОК ПОШЕЛ САМОТЕКОМ

Надо сказать, что районные организации вообще недостаточно подготовились к сбору хлопка. До 24 сентября райколхозсоюз и др. организации не знали, где в районе приступили к сбору хлопка и сколько собрано, а колхозы уже к 23 сентября сдали 17 тонн первосортного хлопка.

Конкретные указания ЗКК ВКП (б) и Зак. СНК о подготовке к хлопкоуборочной, не выполнены районом.

Во всем районе один скупочный пункт (при заводе). От наиболее удаленных частей района **пункт отстоит на 25 клм.** И этот единственный пункт не обеспечен навесами. Строящийся навес, забор и общежитие, **будут готовы только в ноябре.**

Дороги ремонтируются медленно, а мостами и совсем не ремонтируются. Мосты через каналы около завода не исправлены, и колхозные арбы сваливаются с них. Приходится об'ездать кругом, на что уходит много времени.

НИ ВРАЧА, НИ ДЕТСКИХ ЯСЛЕЙ

До настоящего времени ни в одном колхозе **нет ни детплощадки, ни детяслей, хотя есть полная возможность открыть их. В прополочную кампанию например, было 11 яслей.**

Врачебной помощью хлопкоробы не обеспечены. Во многих колхозах врачебные пункты закрыты из-за отсутствия врача (например, в колхозе Байдар). Ни в одном колхозе не встретите аптечки. В Кутляре колхозника укусила собака. Чтобы пригнать укус ходом, колхозник ходил за 7 клм. на станцию.

Культпросветработы нет. Радиоустановки молчат везде — и в колхозах и на МТС и в районном центре.

Председатель колхоза «Ениканд», Борч. района, сдавший первым хлопок-сырец.

ТЕОРИЯ ОЧЕРЕДНОСТИ НА-ЛИЦО

Планы составлены шаблонно и недостаточно проработаны на производственных совещаниях. Нормы выработки взяты пониженные. Ударничество и соцсоревнование не приняты во внимание.

Планы уборки хлопка не увязаны с ранней вспашкой под зерновые и зяблевой — под хлопок и другие культуры. «Теория очередности» кампаний на-лицо.

До сих пор не проведено в районе слета колхозников и единоличников, опыт лучших колхозов и бригад не передается более слабым.

25 ТРАКТОРОВ ПРОСТАИВАЮТ. У МТС НЕТ ПЛАНА ХЛОПКОУБОРОЧНОЙ

В важнейшей хозяйственно - политической кампании — в хлопкоуборочной — МТС не участвует. У МТС нет ни плана хлопкоуборочной, ни представителя на скупочном пункте, она не представила скуппункту сведений о задолженности колхозов для удержания долгов и, наконец, не знает, приступали ли в районе к сбору хлопка, или еще нет.

Из предстоящих к вспашке осенью 13.000 га, МТС вспахала только 1.700 га, **в то же время из 60 тракторов 25 стоят без дела.** В работе обезличка, в ведении хозяйства бесхозяйственность. Тара из под горючего, инвентарь, плуги и т. д., валяются на полях, с.-х. орудия и машины во дворе парка заросли травой и пожелтели от ржавчины, в то же время крытые вагоны стоят под навесом.

РАБОЧИЕ БЕГУТ ИЗ МТС

Бытовые условия для рабочих плохие. Многие не получают зарплаты четвертый месяц. Закон о выдаче трактористам 3 проц. зарплаты зерном, не введен, многие не имеют спецодежды, а об остальном снабжении и говорить не приходится. Из-за этого много трактористов и других рабочих ушло.

Партийно - комсомольская, профсоюзная, культурно - воспитательная и всякая другая общественно - воспитательная работа совершенно отсутствуют. **Партийцы и комсомольцы не знают даже секретарей своих ячеек.**

Основной причиной плохой работы МТС было то, что бывш. директор не соответствовал своему назначению, а представители Закстракторцентра, хотя и часто заезжали в МТС, но почему-то не замечали этого.

Новый директор МТС **Барсамов** и его заместитель **Переверзев** из двадцатипятитысячников — стойкие большевики - рабочие — только два дня, как приступили к работе в МТС. Им старое руководство оставило плохое наследство и непочатый край работы. Но они уверенно обещают в скором времени изменить лицо МТС. Все местные организации должны оказать этим товарищам всяческую поддержку.

Бригада Закколхозцентра: КОЧИЕВ, КИКНАДЗЕ, ТАТОСОВ, СЕМЕНОВ.

Постановление Комиссии исполнения при Заксовнаркоме

О ХОДЕ ОБЕСПЕЧЕНИЯ ЖИВОТНОВОДЧЕСКИХ СОВХОЗОВ КОРМАМИ

Заслушав доклад члена коллегии Закнаркомзема т. Хундадзе и содоклады представителей закавказских отделений трестов «Скотовод» т. Далина, «Свиновод» — т. Иорамашвили, «Овцевод» — т. Саркисова и члена коллегии Зак. РКИ — т. Потеряхина о ходе обеспечения животноводческих совхозов кормами, Комиссия исполнения констатирует, что:

1. Со стороны Закнаркомзема, республиканских наркомзем, трестов совхозов — «Скотовод» и «Свиновод» не были приняты своевременно меры по выполнению директив СНК ЗСФСР об обеспечении кормами животноводческих совхозов, особенно в части развертывания работ по силосованию кормов и сенокошению.

2. При выполнении трестом «Скотовод» плана уборки сенокосных угодий в размере 88 проц., имеется неполная обеспеченность отдельных совхозов грубыми кормами (Чермодильский, Шемахинский, Базарчайский, Семеновский), в трестах совхозов «Скотовод», «Свиновод» и «Овцевод» отсутствует учет наличия имеющихся кормов, не составлен баланс потребности кормов на зиму 1931-32 года и не разработан план переброски кормов в дефицитные по кормам совхозы.

3. Комиссия исполнения считает, что в деле обеспечения кормами животноводческих совхозов ЗСФСР «Скотовод», «Овцевод» и «Свиновод» — ответственность целиком лежит на управляющих закавказскими конторами трестов и директорах соответствующих совхозов.

Комиссия исполнения при Зак. СНК постановляет:

1. Предложить трестам «Скотовод», «Овцевод» и «Свиновод»:

к 15-му ноября окончательно выявить наличие грубых кормов по отдельным совхозам соответствующих систем и в соответствии с этим разработать план покрытия недостатка кормов по отдельным совхозам за счет переброски кормов из одних совхозов в другие;

обеспечить полностью план выполнения закладки силоса за счет дорастущей массы и отавы.

2. Обязать Закнаркомзем к 25-му октября представить на рассмотрение Зак. СНК план обеспечения совхозов «Скотовод», Овцевод» и «Свиновод» концентрированными кормами.

3. Обязать управляющих трестов «Скотовод и «Овцевод» обеспечить до начала зимних холодов переброску кормов к местам зимних стоянок скота.

4. Принять к сведению заявление управляющего трестом «Овцевод» т. Саркисова, что совхозы «Овцевод» обеспечены кормами на зимний период полностью.

5. В конце ноября на комиссии исполнения заслушать доклады трестов об обеспечении отдельных систем животноводческих совхозов грубыми и концентрированными кормами на зимний период.

Председатель Совета народных комиссаров ЗСФСР М. ОРАХЕЛАШВИЛИ.

Секретарь Комиссии исполнения при СНК ЗСФСР Ф. МЕЛЬНИКОВ.

24 сентября 1931 г. г. Тифлис.

Вл. Роговской

РАЗБЕГ ИНДУСТРИИ

От Очемчири тридцать километров по плохому шоссе на восток, в горы, и вы попадаете в район Сталинстроя — Ткварчели.

По обоим берегам неспокойной речки Гализги раскинуты бараки. Это рабочий поселок и подсобные предприятия — механическая и литейная мастерские, лесопилка, кирпичный завод, электростанция. Здесь управление всех работ, нерв всех сооружений — канатной дороги, шоссе, гражданских построек, подсобных предприятий. Называется место — Квезань. Но угля здесь еще нет. Уголь — дальше—по стиснутому изумрудными горами ущелью, в сердце Аккармары в Джантухи.

Великолепный, отлично коксующийся уголь залегает здесь горизонтальными пластами на площади 205 квадратных километров. Сейчас прокладывается первая штольня с тем, чтобы ровно через год Ткварчельские рудники могли выбросить в домны Керченского металлургического завода первую партию угля в 250 тысяч тонн.

Выбросить—значит: добыть уголь в Аккармаре, перебросить его по канатной дороге в вагонетках за 20 километров в Квезань, погрузить в вагоны, отвезти в Очемчири, выгрузить в порту уголь на грузовое судно.

Сейчас нет ни канатной дороги, ни железной дороги, ни угольного порта.

Зато есть постановление ЦК ВКП(б) о расширении угольной базы Советского союза, предписывающее к 1 октября 32 года все это иметь, и этого совершенно достаточно.

Совсем свежо в памяти постановление о Караганде, когда глухая точка на географической карте, необитаемый степной угол — стал важнейшим промышленным центром Казакстана с углем, медью и железной дорогой.

Точно так же и с Ткварчелстроем. «Обеспечить к 1 октября 32 года вывоз ткварчельского угля», — такова директива, и она должна быть во что бы то ни стало выполнена.

Кривая летит вниз

Выполнение директивы ЦК ВКП (б) о ткварчельском угле предусматривает своевременное (к осени будущего года) сооружение Ткварчельской ветки Черноморской железной дороги и угольного порта в Очемчири. **Нужно прямо сказать, что относительно сооружения порта еще никто ничего не думал.** С этим делом нужно торопиться — оно не шуточное. Что же касается железной дороги, то строители ее с полной уверенностью заявляют, что **если в четвертом квартале будут рельсы, то к 1 марта 32 года вся линия Гали—Очемчири с веткой на Квезань может быть сдана в эксплоатацию.**

На самом же строительстве дела что ни день, то идут все хуже и хуже.

В июне было о Ткварчелстрое исчерпывающее постановление Закрайкома ВКП(б). Прошло четыре месяца. Сняли партийное и профессиональное руководство. Взгрели кое-кого из хозяйственников — не помогло. **Кривая стройфинплана на Сталинстрое из месяца в месяц снижается: в июне план был выполнен на 58,3 проц., в июле—на 47,3 проц., в августе — на 42 проц.**

На Сталинстрое попрежнему нет рабочих. Сейчас строительству до зареза необходимо 1.500 рабочих, но вербовка не дает необходимых результатов, потому что производится зачастую неправильно. Едет вербовщик на Кубань, хватает первого встречного, бегло опрашивает, сулит хорошие заработки, покупает билет, сажает в поезд и отправляет. А потом оказывается, что значительная часть навербованных—больные, калеки, раскулаченные, а иногда и того хуже. Приходится отправлять по этапу обратно.

Но приходят и хорошие рабочие—землекопы, грабари, плотники с Украины, с Дона. Степенный, здраво рассуждающий, отлично работающий народ. Это лучшая категория рабочих. Автору этих строк пришлось встретиться с группой землекопов и грабарей—украинских крестьян, участвовавших в постройке Турксиба. Черкасские, киевские и полтавские труженики земли, прошедшие великий путь от Семипалатинска до Луговой, пришли сейчас на Ткварчелстрой. Однако, настроение их—не из важных. Гонят их обратно, на другие новостройки плохие жилищно-бытовые условия, скверное снабжение, непривычный климат. Ни на минуту не следует забывать, что культурно-бытовое обслуживание рабочих, жилстроительство, улучшение общественного питания — столь же важны, как механизация и организация труда.

Невыполнение стройфинплана объясняется в первую очередь неправильной организацией труда. Рабочая сила расставляется как попало. Ни десятники, ни техники нимало не заботятся о том, чтобы лучшая расстановка рабсилы и организация процесса дали бы больший эффект. Напротив, десятники зачастую заявляют:

—Какое нам дело до рабочих — у них сдельщина, пусть сами о себе заботятся.

Политики приказов

Существует опасение, что работы на Ткварчелстрое в срок не будут выполнены.

Опасения складываются из следующих соображений: **у Ткварчельник строительства** тов. Буры-челстроя нет транспорта, грузовые машины немногочисленны и постоянно выходят из строя; гужевой транспорт вообще не действует так как из-за отсутствия фуража, истощенные лошади принуждены все время находиться на попасе.

Дальше: постройка шоссе Квезань — Аккармара (самый ответственный участок) двигается преступно медленно. **Несмотря на более чем годовую работу и на затрату двух миллионов рублей, в эксплоатацию фактически не сдано ни одного метра готового шоссе.**

В практике дорожного строительства, в особенности в гористых пересеченных местностях, принято строить дорогу шаг за шагом, постепенно подвозя по готовому шоссе материалы и механизмы. Трансстрой же в Ткварчелах сооружает шоссе сразу в нескольких точках, невероятно удорожает стоимость работ и затягивает сроки.

Трансстрой до сих пор не имеет сметы; проекты создаются «в процессе работ», при чем подвергаются все время изменениям. Окончательный об'ем работ Трансстроя до сих пор не установлен; в частности, сметная стоимость шоссе с 1.400 тыс. рублей дойдет, примерно, до 3 миллионов.

Не имеет планов и кустарничает шестой строительный трест, занятый сооружением гражданских построек, подсобных предприятий и проч.

Вместо того, чтобы собрать воедино все звенья строительства, сосредоточить контроль и управление контрагентами в своих руках, начальник строительства тов. Бурыкин пошел по линии наименьшего сопротивления—констатирования на собраниях и в печати фактов невыполнения стройфинплана и издания приказов, в которых предписывается «взять боевые темпы и выправить положение».

Медвежью услугу оказали ему местные партийные и профессиональные организации, поднимавшие шум и трезвон по поводу микроскопических достижений и не умевшие организовать упорной борьбы с крупными недостатками — с текучестью, уравниловкой, обезличкой. Местная газета «Сталинская стройка», руководимая подрайкомом партии не ставила вопросов по-боевому, не сигнализировала о прорывах, не вела оперативной работы, а занималась пустяками и плелась в хвосте событий. Характерно то, что большинство материалов в газете принадлежало перу журналистов, сотрудников «Советской Абхазии», приехавших для проведения производственного штурма, а рабочие в газету так и не писали.

Тоска по твердой руке

Нельзя ни в коем случае сказать, что Ткварчелстрой обижен судьбой. Напротив, природа щедро наградила эти места всякими богатствами. Лес, камень, алебастр, известь — все эти ценные строительные материалы в изобилии имеются тут же под рукой. Ткварчелстрой имеет несколько десятков вагонов цемента, массу всяческого оборудования, часть которого валяется под открытым небом на берегу моря в Очемчири, а часть лежит без пользы в Квезани.

Хозяйственное руководство оставляет желать много лучшего. **Общее непривычное впечатление таково, что хозяйственное руководство не может работать по-новому,** все дело у него валится из рук, все расползается, все оказывается во власти самотека. Положение дел на Ткварчелстрое требует твердой руки, способной обеспечить единое твердое руководство строительством, упростить громоздкую структуру организаций и многочисленных контрагентов на месте и внести строжайшую плановость в ход строительства.

Жесткие сроки, поставленные партией в отношении сооружения ткварчельских угольных рудников, должны послужить стимулом для решительного изменения темпов, форм и методов руководства. Совершенно очевидно, что система самотека, обезлички и неорганизованности процессов производства должна сейчас же уступить место стройной и четкой работе бригад и артелей с равнением на лучшие ударные производственные коллективы. **Работать ударно на Сталинстрое умеют: отдельные группы землекопов, работающих на канатке, делают до 6 кубометров в день; артель Тараскина вместо 91 дня работу выполнила в 31 день; производительность труда увеличила на 192 проц.; план перевыполнила на 92 проц.; бригада Лаврушина работу выполнила в 98 дней вместо 230; производительность труда подняла на 113 проц.; механический цех в целом выполнил августовский промфинплан на 112 проц.**

Это не плохие примеры. Они способны обезоружить любого оппортуниста, который вздумал бы нить, что «работать в этих местах трудно, малярия, плохое питание, знаете ли. Ничего... Работают черкасские и донские землекопы на социалистической стройке и посвистывают.

А когда спускается черная южная ночь с крупными ясными звездами, выходят на завалинку с кружками чая и потихонечку хором поют деловские песни про море, про «горы-хвыли» и про «мойого черноморця».

Проблема, решающая многое

Ткварчельская проблема, практического осуществления которой осталось недолго ждать, решает целый ряд крупнейших индустриальных задач закавказской экономики. Прежде всего, Ткварчели тесно связаны с Черноморской железной дорогой. Вывоз ткварчельского угля в количестве не менее 70 миллионов пудов ежегодно значительно увеличит грузооборот дороги. Ткварчельское предприятие в настоящее время привлекает внимание не только закавказских органов, но и ВСНХ СССР и особенно южных металлургических заводов, как мощный источник ценного металлургического кокса (ткварчельский уголь лучше и дешевле донецкого на 7 коп. за пуд).

Ткварчели, связанные рельсами Черноморки с Закавказьем, подводят прочную базу и под металлургическую промышленность ЗСФСР. Проблема плавки дашкесанского магнитного железняка на ткварчельском коксе при наличии такого потребителя черного металла, как Азнефть, становится безусловно реальной.

Одновременно ткварчельский кокс сильно повышает рентабельность нашей медной промышленности и обеспечивает разрешение вопроса о добыче других цветных металлов: цинка, свинца и др. Если принять во внимание бесспорно определившееся значение ткварчельского угля для керченского металлургического завода и возможный экспорт угля в Турцию, то станет возможно говорить о Ткварчели, как о строительстве всесоюзного значения, стимулирующем целый ряд

Пятилетка--рычаг международного революционного движения

Доклад тов. Радека

Перед многочисленной рабочей аудиторией, заполнившей просторный летний зал клуба им. тов. Орджоникидзе, тов. Радек сделал доклад на тему: **«Пятилетка — рычаг международного революционного движения».**

— Мы осуществляем то, за что шли в бой рабочие в семнадцатом году, — начал тов. Радек.

— Как смотрела на нас буржуазия 10 лет назад? При переходе от военного коммунизма к нэп'у она предрекала ликвидацию большевизма. Во время Генуэзской конференции Ллойд-Джордж конфиденциально предлагал Чичерину сдать все советские предприятия в аренду бывшим владельцам на... 99 лет! Буржуазия рассматривала нэп как замаскированную программу отказа большевиков от большевизма. Ллойд-Джордж был крайне удивлен тем фактом, что Чичерин категорически его предложение отклонил. Спустя два года, обнаружив, что большевизм жив, не думает сдаваться, Черчилль заявил, что первым злом для мира был факт рождения Ленина. Вторым злом, по его мнению, оказался факт смерти Ленина, так как, с точки зрения Черчилля, Ленин, якобы, имел в виду через нэп повернуть курс советов к капитализму.

Буржуазия считала невозможным восстановление советской промышленности без помощи иностранных займов. Однако, последовавшие за 1921 г. десять лет показали, что мы промышленность восстановили, восстановили исключительно своими силами и успешно достраиваем фундамент социализма.

Анализируя свои политические ошибки, приведшие его в прошлом к борьбе с ЦК ВКП (б), тов. Радек говорит:

— Защита той линии, которую ведет партия, неразрывно связана с преданностью и дисциплиной по отношению к ЦК партии, возглавляемому лучшим учеником Ленина — тов. Сталиным.

Это заявление зал встречает бурными аплодисментами.

— В лице тов. Сталина, — продолжает докладчик, **— в боях партии выковался вождь, который умеет и маневрировать и отступать и наступать, когда надо.** (Взрыв аплодисментов). **Товарищи, я считаю своим долгом это сказат, и никто из вас меня не заподозрит в том, что я произношу казенные фразы. Мне особенно дорого сказать это на вашем собрании, собрании тифлисских рабочих, среди которых вождь нашей партии накопил первый большевистский политический опыт, поставивший его во главе ленинской партии** (бурные аплодисменты).

Дальше тов. Радек излагает путь, пройденный нами за последние 10 лет — от решения 15 с'езда, предписавшего начать наступление на капиталистические элементы в стране, и до побед колхозного строительства, характеризующих нынешний этап борьбы за пятилетку.

«Революция — это не Невский проспект», — указывал Чернышевский. Постройка фундамента социализма есть дело великой борьбы, а большевики воевали и без сапог. Под Царицыном войска, в мороз обутые в лапти, отказывались итти в наступление, и там тов. Сталин и тов. Ворошилов сумели найти необходимые доводы, чтобы пробудить в войсках политический энтузиазм и повести их на врага.

— Я посетил, — рассказывал дальше тов. Радек, — один совхоз по названию «Карл Маркс». Там имеется образцовый свинарник. Чтобы сказали бы филистеры всех стран, если бы узнали, что светлую память и имя Маркса мы «отнесли к свиньям»! Между тем, свинарник стоит высокого имени. Электрические насосы ежедневно обмывают в нем каждый угол. Электрические насосы нагнетают опилки, усыпая ими пол. Шеренга свиней проходит чрез весы, и вес каждой берется на учет. Один из рабочих колхоза, приподымая свинью, спросил у меня: «Вы таких видали?». Он был горд. Он знал, что свинья копит жир, который пойдет на питание рабочих.

Далее тов. Радек перечислил наши успехи.

—Одно из основных достижений— тот факт, что мы сумели подвести под реконструкцию сельского хозяйст. необходимую техническую базу. Крестьянин еще не расстался с мелкой собственностью, он еще имеет свою корову и свой огород, приносящие ему известный дополнительный, индивидуальный доход. Но основной источник своего дохода — землю, инвентарь — он уже бросил в общий котел. По мере того, как реконструированное хозяйство колхозов начнет играть все более заметную роль в его бюджете, значительно перевешивая доход от его личного имущества, начнет перерождаться и мелко - собственническая психология крестьянина; он почувствует себя рабочим крупного сельско - хозяйственного предприятия, он еще острее, чем ныне, ощутит политический смысл смычки города и деревни.

— Многие еще спрашивают, — продолжал тов. Радек, — нельзя ли помедленней? Зачем такая спешка?

Все это вздор. Темпы пятилетки определяются двумя моментами. Во-первых — потребностями народного хозяйства СССР и, во-вторых, международной обстановкой. Замедлить темпы — это значит дольше нуждаться, дольше терпеть лишения. Вне кратчайших сроков выполнения пятилетки нет путей к улучшению положения рабочего класса. **Борьба за генеральную линию партии есть борьба за выполнение ленинских заветов.**

Судьбы европейского социализма решаются нашей пятилеткой. Нарастает на Западе новая революционная волна. Строить социализм успешно — это наш долг перед международным рабочим классом, который сейчас подымается повсеместно. В Польше Пилсудский шлет одну карательную экспедицию за другой против белоруссов и украинцев. В южной Америке восстание вспыхнуло в военном флоте. Аэропланы капиталистов, бомбардируя восставших, одержали победу над восставшими. Плохи дела буржуазии, если оружие одного рода ей надо употребить, чтобы вернуть себе покорность оружия другого рода. В Германии компартия на выборах собрала 4 миллиона голосов. Не в пример 18 году не горсточка революционеров, но ленинская партия поведет германских рабочих в новые революционные бои.

— В 21 году мне пришлось беседовать с одним беспартийным германским рабочим. Он мне сказал: «Мы не брали власть. Но мы думали: а если у русских выйдет дело, мы за ними пойдем! А что есть? Вы друг друга поедаете». Он говорил это в год голода в Поволжье.

Теперь обстановка изменилась. Западный рабочий жадно ловит вести о победах социалистической стройки. Успехи международной революции тесно связаны с пятилеткой.

СОВЕТСКОЕ ЗАКАВКАЗЬЕ

Ускорить печатание учебников для Азербайджана

БАКУ. Об'единенная бригада бакинских газет выяснила, что в результате невыполнения Армгизом своих обязательств перед Наркомпросом Азербайджана большинство армянских школ в новом учебном году осталось без учебников. Вместо 63 названий в количестве 210.700 экземпляров к 1 октября получены лишь 12 названий в количестве 43.500 экземпляров. Армения обещает некоторую часть требуемых учебников прислать к декабрю, т-е. к концу учебного полугодия. «Коммунист» считает нетерпимым далее этот глубокий прорыв на культурном фронте, срывающий всеобуч. Армгиз должен незамедлительно мобилизовать все средства, дабы ускорить печатание учебников для школ Азербайджана.

Редактор «Коммуниста» АНТЕЛЯПЯН.

Соревнование на лучшую мобилизацию средств

ДЕЛИЖАН. (**Наш кор.**). В борьбе за финплан район за первую декаду сентября добился значительных успехов. На 1 сентября квартальный план мобилизации средств был выполнен на 44 проц., а уже на 10 сентября—на 64.4 проц. Там не менее нельзя не отметить очень слабого поступления по госстраху и самообложению. Против контрольной цифры самообложения в размере 25.000 руб. собрано всего 1.700 руб. Недостаточно развернута работа и по сбору с.-х. налога. В районе были случаи правооппортунистической поблажки кулакам; так, ячейка селения Верхний Чамбарак отменила решение налоговой комиссии об обложении в индивидуальном порядке двух хозяйств с явно кулацкими признаками.

По госстраху из намеченных 93.000 руб. собрано лишь 13.000 руб.

Впервые проводимое в нынешнем году выявление кон'юнктурных доходов в районе в основном проведено правильно. Кон'юнктурные доходы в общей сумме сельхозналога составляют 30 проц., что следует признать нормальным. Вместе с тем были случаи извращения выявления кон'юнктурных доходов. **Например, в Семеновке в кон'юнктурные доходы включилась и зарплата.** Сейчас приняты энергичные меры по достаточному выявлению плана мобилизации средств. Все **работники финотдела отправлены в села. Район вызвал на социалистическое соревнование Намарлинский и Аштаракский районы на лучшее выполнение квартального плана мобресурсов.**

Заставить кулака сдать хлеб

ТЕЛАВ, 1. (ЗТА). Телавский район на 17 сентября выполнил 56 проц. плана хлебозаготовок. Кулацкие и зажиточные хозяйства района упорно не выполняют данных им твердых заданий, задерживая сдачу хлеба.

Хлебозаготовки идут успешно

КАЗАХ, 1. (ЗТА). В Казахском районе из 11.000 центнеров плана на 16 сентября заготовлено 4.609 центнеров. Обозы с хлебом поступают ежедневно. В Акстафе в ударном порядке строится новый ссыпной пункт.

ЗА 24.000 ТОНН БУМАГИ

Будущий гигант Закавказья

В ряду крупнейших строительств Закавказья, осуществляемых в целях использования его природных богатств, одно из первых мест должно занять строительство Базыбского лесопильного целлюлозно - бумажного комбината.

Базыбский лесной массив, имеющий площадь около 120 тыс. га, из которых под лесом находится около 75 тыс. га, еще до революции привлекал внимание капиталистов возможностью использования его богатых запасов древесины. Это последнее состоит из пихты — около 40 проц., бука — около 50 проц., ценного самшита — около 8 проц. и других пород — 2 проц. Так в 1893 году иностранный капитал в лице Бельгийского акционерного общества пытался приступить к разработке девственных Базыбских лесов. Затем был еще ряд попыток со стороны предпринимателей — организовать эксплоатацию лесных богатств реки Базыбы. Но все эти попытки капиталистов были безуспешны.

В 1928 году к разрешению этой трудной задачи приступила советская власть. Правительство ВСНХ Грузии поручило в 1928 году составление проекта лесопильного комбината с соответствующими транспортными сооружениями «Древстрою». Эскизный проект, составленный последним, намечал постройку комбината, стоимостью в 6.317.000 руб.

В настоящее время проект строительства значительно изменен, в основном закончен и находится на утверждении в Техническом совете Союзлеспрома. Сущность проекта сводится к следующему:

Комбинат состоит из двух частей, — лесопильно - ящично - фанерной и целлюлозно - бумажной. В переработку будет поступать древесного сырья 420 тыс. куб. метров, из них пихты — 345 т. куб. метров, и 75 т. куб. метров бука. Бук будет итти в лесопильно - ящичный и фанерный цехи, а пихта—в целлюлозно - бумажное производство. Из указанного количества сырья будет вырабатываться пиломатериалов 165 тыс. куб. метров, фанеры — 28 тыс. куб. метров, бумаги — 24 тыс. тонн и картона 2 тыс. тонн. Стоимость всей выпускаемой продукции около 25 млн. рублей, что составляет половину стоимости лесной промышленности Закавказья для 1931 г. Рабочих в предприятиях Базыбстроя будет занято до 2 тыс. человек. Общее расположение всего комбината представляется в следующем виде: в двух пунктах, расположенных на расстоянии 58-километров один от другого, будут размещены основные цехи комбината. При впадении р. Геги в р. Базыбы будет находиться гидроэлектрическая станция, мощностью в 10.400 лошадиных сил. Назначение этой станции — давать дешевую энергию для всего комбината. Тут же будет построен древесно - масс. ный завод для выработки составной части бумаги.

В 58-ми километрах от этого пункта, на берегу моря будут поставлены лесопильный, ящичный и фанерный цехи и целлюлозно - бумажная фабрика, а также расположен главный рабочий поселок. Для связи между этими пунктами будет устроено вдоль реки Базыбы широкое шоссе. Рядом с последним, по всей его длине будут итти два сооружения, не встречающиеся ни в одном из существующих в Союзе лесопильных заводов, ни на одной из бумажных фабрик. Сооружения эти — водяной лоток для доставки древесного сырья с места заготовок к лесопильному и фанерному цехам и желоб для подачи приготовленной на древесно-масс. заводе при гидроэлетрической станции на р. Геге древесной массы на бумажную фабрику, расположенную на Пицунде.

Второе же сооружение позволяет получать древесную массу, на выработку каковой приходится затрачивать очень много энергии, на месте получения этой энергии, при том очень дешевой — 1,5—2 к. за клв., и транспортировать ее на большое расстояние, сравнительно просто и в таком виде, в каком она непосредственно поступает в производство бумаги. Эти два сооружения и являются теми особенностями будущего комбината, которые будут выделять его из числа других лесопильных заводов и бумажных фабрик. Транспорт древесины при посредстве лотка и спуск древесной массы в разжиженном виде на протяжении 58 километров по желобу, а также и вся схема расположения комбината дают смелые разрешения основных производственных вопросов и указывают новые пути в деле эксплоатации горных лесов, где условия транспорта сырья имеют первостепенное значение. Задача, поставленная перед строителями, очень трудная. И водяной лоток и желоб для древесной массы и шоссе — все это придется выполнять в исключительно тяжелых условиях. Трассы всех этих сооружений проходят по отвесным скалам над р. Базыбы и доставлять на место работ рабочую силу, материалы и инструменты приходится по вьючным тропам. Все эти работы будут вестись в совершенно безлюдной горной местности и вопросы поселения рабочих и удовлетворения их культурно - бытовых нужд являются очень сложной задачей. На больших участках сооружений придется вести взрывные работы и в скалистом грунте укреплять опоры лотка и желоба. На Пицунде же основные цехи приходится ставить на заболоченном, малярийном участке, который предварительно необходимо осушить и оздоровить.

Нужды строительства очень разнообразны и от большого числа учреждений и организаций будет зависеть их удовлетворение. Необходимо, чтобы последние учли все значение Базыбского комбината для Закавказья и пришли на помощь в трудном деле его строительства.

С. НАЗАРОВ.

БАКУ. На ткацкой фабрике им. Ленина в перерыве рабочий читает газету.

БАКУ—ТИФЛИС—ЭРИВАНЬ

Требуем показательного суда над дезорганизаторами хлебного рынка

За последнее время в Тифлисе создались большие перебои в доставке хлеба, в результате которых потребители днями простаивают в очереди у лавок. Бригады «Зари Востока» обследовали ряд хлебных магазинов, с целью выявления причин перебоев в продаже хлеба.

При обследовании магазина № 125 выяснилось, что **вследствие исключительной халатности продавщицы Голубевой, не явившейся 17 сентября на работу, магазин целый день был закрыт. Потребители с утра до вечера бесцельно простояли у закрытых дверей магазина.** Подобные безобразия в работе магазина № 125 повторяются периодически.

Зав. **магазином № 130** (ул. Данелидзе), Грдзелишвили не знает количества прикрепленных. Систематически хлеб доставляется в середине дня, а к 5½ час. вечера зав. закрывает магазин, так как его трудовой день кончается к этому времени. В этом же магазине в продолжение нескольких дней детям не выдавали белого хлеба.

У **хлебной лавки № 132,** на Плехановском проспекте, с утра стоят длинные очереди за хлебом. Как правило, хлеб доставляется поздно днем, и потребители для получения хлеба выстаивают в очереди до вечера. Потребители жалуются на ухудшение качества хлеба.

Бригады установили, что некоторые районы города—окраины—совсем не снабжаются белым хлебом. За пологом железной дороги, в районе Арсенала, хлебная точка на Ахал - Губенской улице совсем не отпускает белый хлеб. Точно такое же положение в хлебных лавках на Коммунальной улице, за Майданом.

Бригады установили, что перебои в хлебоснабжении Тифлиса создаются исключительно по вине «Сахпуртреста». Резкое ухудшение качества и транспортировки хлеба нужно отнести за счет дирекции «Сахпуртреста», не сумевшей установить строгого контроля за качеством выпекаемого хлеба и упорядочить транспортировку хлеба на места.

Безобразия на хлебном рынке не прекращаются. Требуем срочного вмешательства РКИ Грузии для привлечения к ответственности дезорганизаторов хлебного рынка.

Дирекция «Сахпуртреста» немедленно должна принять решительные меры для улучшения качества хлеба, возложив ответственность за это персонально на одного из своих работников. Необходимо наладить своевременную транспортировку хлеба. Дирекция «Сахпуртреста» должна ликвидировать ненормальности в деле снабжения хлебом, установить порядок предварительного завоза хлеба в магазины и т. д. Максимальное внимание должно быть уделено снабжению хлебом рабочих окраин города.

Обязательная доставка белого хлеба для детей во все магазины хлебной сети Тифлиса должна быть обеспечена.

Бригада «Зари Востока»:
САРАЛИДЗЕ, ДЖАПАРИДЗЕ, ШИО.

Демонстрация школьников в Тифлисе в «День школы». Отдают салют перед трибуной

В Тифлисе будет 4 райсовета

МОБИЛИЗОВАТЬ ВНИМАНИЕ ТРУДЯЩИХСЯ ВОКРУГ ВЫБОРОВ В РАЙОННЫЕ СОВЕТЫ

Бюро ТК КП(б) Грузии предложило в очередной партдень 5 октября на открытых совместных заседаниях ячеек КП(б) и ЛКСМ обсудить доклад о задачах и порядке проведения выборов в райсоветы, выработав конкретные мероприятия, обеспечивающие в выборах активное участие масс. По всем предприятиям и учреждениям должны быть выделены **избиркомы в составе представителей ячеек КП(б), ЛКСМ, профорганизаций и рабочих с тем, чтобы всю подготовительную и раз'яснительную работу закончить не позже 8 октября** и приступить с этого числа к выборам, которые должны быть закончены **к 15 октября.** Организованные при райкомах партии районные избиркомы будут осуществлять руководство данной кампанией.

Парторганизации на местах должны особо заострить внимание на выдвижении кандидатов из лучших **ударников-общественников.** При чем внимание должно быть уделено вовлечению **женщин и трудящимся из нацменьшинств.**

Кроме того, должно быть заострено внимание на вовлечении в советы **трудовой советской интеллигенции** (инженеры, техники, врачи, учителя и друг.), активно проявившей себя на общественно политической работе.

Местные организации должны немедленно начать соответствующую работу по выявлению кулацких и антисоветских элементов, примазавшихся к фабрикам и заводам.

Печатные и стенные газеты должны развернуть широкую раз'яснительную кампанию о задачах райсоветов, достижениях и недочетах своих предприятий.

В порядок дня на выборных собраниях ТК предложил включить следующие вопросы: о развитии коммунального хозяйства города (решение пленума ТК КП (б) Г), принятие наказа и выборы депутатов. Ячейки КП(б)Г должны также широко развернуть методы **соцсоревнования** во всей предвыборной и выборной кампании, заключая договоры между заводами, фабриками и учреждениями на лучшее проведение выборов в районные советы.

(ЗТА)

Смотр ЗРК

БАКУ. 1. (**По телефону от наш. кор.**). Оргинструкторский сектор Закс. союза и БСПО проводят смотр 45 ЗРК Баку. Все районы разбиты на две очереди. Цель смотра — выявить, как работают ЗРК, выявить их недостатки и достижения, при чем недостатки будут здесь же на месте исправляться смотровой комиссией. После окончания смотра в Баку созывается об'единенное заседание правления Заксоюза и БСПО, где будут разбираться итоги смотра.

Конференция ударников

ЭРИВАНЬ, 1-X. (**По телефону**). Первого октября, вечером, в Доме культуры состоялась городская конференция ударников.

С обширным докладом о результатах выполнения промфинплана первых трех кварталов и перспективы 4-го выступил секретарь эриванского комитета партии тов. **Петросян.**

Конференция постановила ходатайствовать перед ЦИК ССРА о награждении четырех лучших ударников Эривани званием героев труда и о занесении на республиканскую красную доску Совпрофа Армении двух ударников.

Конференция прошла с большим под'емом и вылилась в мощную демонстрацию трудящихся, готовых выполнить задание партии, завершить в текущем году фундамент социалистической стройки.

Справочный отдел

ИЗВЕЩЕНИЯ

★ Отдел кадров ЗКК ВКП (б) предлагает тов. Шабанову Габриелу, окончившему партшколу в Манглисе, явиться сегодня, к тов. Караханяну (комн. 31).

★ 3 октября, в 6 час. веч., в зале засед. ЗКК ВКП (б) (3 этаж), оргинструктор ЗКК созыв. совещ. бригад ЗКУ, сводная на лет. практику в хлопк. районы и районы тонк. культур. Необх. присут. предст. Зак. ЦИК, ЗСПС, Зак. РКИ агитмасс ЗКК, ПК КП (б) Г, ЗКК ВЛКСМ, «З. В.», Закземсоюза, Закхлопкома, Закхозпромцентра, Заксоюза хлопка, Закстрахоцентра, треста «Чай-Грузия», Новгубтреста, краевого правл. земледельч. совхозов, ЗКУ.

★ Сегодня, в 9 час. веч., в пом. чертежной ЗИИПС—общее собрание проф., преп., аспир. и служ. ЗИИПС. Явка обяз. для всех без опоздания.

★ 3 октября, в 7 час. веч., оргбригада газ. «За коммунистическое просвещение», в пом. ТЮЗ (русск. сектор, Плехановск., 103), пров. первое собр. всех рабкоров газеты «З. К. П.». Присут. рабкоров всех школ Тифлиса обяз.

Оргбригада «З. К. П.»: Касумова, Пининди (ЦП союза работпрос), Прокопашвили (ДРП), Ек. Майло и Вайсерман («З. К. П.»).

2 октября с. г., в 10 час. утра, в помещении ЗСПС (пр. Руставели, 8) президиум Закпрофсовета созывает

Закавказское совещание профсоюзов по вопросу „О ликбезработе"

В порядке дня совещания стоят следующие вопросы: 1) о плане ликвидации неграмотности на 1931-32 учебн. год (доклады НКПросов республик, доклады совпрофов республик и ЦП союза работпрос); 2) о финансировании ликбезработы; 3) о закавказском конкурсе предприятий, совхозов, МТС и культармейцев по выполнению директив партии и правительства о ликвидации неграмотности.

2—2

ПРЕЗИДИУМ ЗАКПРОФСОВЕТА.

ТЕЛЕФОНЫ РЕДАКЦИИ: Отв. редактор—6,34; Зам. отв. редактора—9-06; Телефонограммы—26-11; Секретариат—3-91. СЕКТОРЫ: парт-строительство—20-87, произв.-эконом.—7-49, ударн. бригд—8-04, сел.-хоз.—14-96, Ино и Восток—14-14, нац.-культ. строительства—14-14, рабочее снабжение и финплан—20-87, обзоры печати—14-14, военный—20-87. ТЕЛЕФОНЫ ГЛ. КОНТОРЫ: Телефонограммы—26-11, зав. издат-вом—23-31, бухгалт.—23-31, отд. распростр. и экспед.—16-73, отд. реклам.—26-11, типография—2-70 и 5-08, цинкография—18-80. ★★ При неаккуратной доставке в Тифлисе—звонить 17-55 и 21-52. ★★ РЕДАКЦИЯ И ГЛАВНАЯ КОНТОРА: Тифлис, пр. Руставели, 36. Телеграфн. адрес: Тифлис—ЗАРЯ.
ОТДЕЛЕНИЯ: Баку—Набережная, 67; тел. 5-33. Батум—ул. III Интернационала, 33; тел. 1-92. Гянджа—ул. Сабира; тел. 1-44. Эривань—ул. Абовьяна; тел. 66.

ГОСУДАРСТВЕННЫЙ ОПЕРНЫЙ ТЕАТР. Сезон 1931-32 г.
Сегодня, 2 октября, 1-й спект. 1-го абон. **ЧИО-ЧИО-САН** | Суббота, 3 октября, 1-й спект 12 абон. **АИДА** | Воскрес., 4 октября, 1-й спект. 14-го абон. **ТАМАР ЦБИЕРИ**
Начало спектаклей ровно в 8 ч. веч. После 3-го звонка вход в зрительный зал закрыт. Прием взносов по абонементам 4-му и 5-му 29/IX. по 5 и 8 аб. 29/IX, 6 и 10 аб. 1/X, 16 и 12 аб. 2/X, 13 и 14 аб 3/X, 14 и 16 аб. 3/X, 16 и 17 аб. 5/X, 17 и 18 аб. 6/X в абон. кассе с 11—2 ч. и с 5—8 ч.

ГОСЦИРК — 5-го ОКТЯБРЯ **ОТКРЫТИЕ СЕЗОНА** — Билеты продаются в кассе цирка с 11 ч. дня до 9 ч. веч. — Начало в 7-15 в. 2—1

ТЕАТРЫ ГОСКИНПРОМА
Летний кино **ЭТЕРИ** (сад Госопера) Нач. с. 7-50 9-20, 10-45 М. нуж. — Художеств. карт. произв. Уфа-фильм **В МИРЕ ПЛАНЕТ И ЗВЕЗД**
Летний кино **ПАЛАС** Нач. 1-го с. в 7 ч.
Летний кино **ДАРБАЗА** (в саду Парижан. 91) Нач. с. 8. Места нумер. — Новая картина **НА БЕРЕГАХ РОВУМЫ**
Кино-театр им. Р. Люксембург (б. Миньон) Нач. с. 7, 8-45, 10-30 — Последн. дни **ВТОРАЯ ЖИЗНЬ** Режиссер Рихард Оссвальд
Худож. комедия **ШОР и ШОР-ШОР** Режиссер А. Бекназаров
Кино **СПАРТАК** Нач. с. 7, 8-45, 10-30 — **ТИХИЙ ДОН** с уч. Эммы Цессарской Св. проц. „Правду"—в массы

Клуб им. Мачавдзе (ул. Мореса, 3)
СЕГОДНЯ, 2-го СЕНТЯБРЯ,
КОНЦЕРТНО-ЭСТРАДНЫЙ ВЕЧЕР
Участвуют: В. Козин (совпем песни), В. М. Королева (русск. песни). Артисты госоперы: Шарашидзе (бас), Элиашвили (баритон), Дочвири (тенор), Жано (сопрано). Танцы: Чкония, Выходцева, Сихарулидзе и Алшибая
У рояля **Шавердов.** Программу ведет **В. Бельский.**
Концерт в закрытом помещении. Начало в 8 часов.

О государственной регистрации „АБГОССТРОЯ"
Устав состоящего в ведении ВСНХ ЗСФСР и входящего в состав Закавказского об'единения строительной индустрии „Закстрой" государственного промышленного треста закавказского значения под наименованием 4-й государственный трест строительной промышленности „Абгосстрой"— **ЗАРЕГИСТРИРОВАН** 5-го сентября 1931 года в секторе нз'ятий и мобресурсов НКФина ЗСФСР по реестру № 34 по кн. А. Местонахождение управления—г. Сухум, ул Октябрьской революции, 70. 6158

АРТИКТУФУ ТРЕБУЮТСЯ ТЕХНИКИ-НОРМИРОВЩИКИ И ХРОНОМЕТРАЖИСТЫ по горной промышленности.
Предложения в письменном виде с приложением копий необходимых документов и отзывов о работе направлять: ст. Артик-Туф Закавк. жел. дор. Госпромтресту „Артиктуф". 6166

МАРГАРИНОВЫЕ КУРСЫ
просят подавших заявление явиться в здание Совпрофа (Руставели, 17) шахматный зал 3-го октября, в 5 ч веч.
6165 Зав. уч. частью инж **Серафимов К. М.**

Продаются заграничн. цветн. вышит. скатерть, хорош. столовое белье, скатерти, салфетки, полотенце, коврик „Текинский узор". Вид. с 4—7 час. Ул Жореса, 28, у з ветрущ. 6163
Меняю 1 комнату с газ. дерей в центре гор. Баку на 1 комн. 2-е метр. с газ. в Тифлисе. Обращаться Угольная ул., 5, Калмаелян. 6161
Окончв. университет дает уроки **ПО ВЫСШ. МАТЕМ, ФИЗИКЕ** ХИМИИ. ГОТОВИТ ВУЗЫ и **репетир. звочников - студентов.** Коммунальная быв. Воронцовск. ул., № 3, кв. 15, с 6 до 8 ч.
Поставляю группу в 1—4 челов. в возр 3 лет для совместн. с моей дочерью обучения. Немецкий. Видеть можно с 3-х до 7 ч. веч. Исполкомская (Сололаки) ул., д № 8, верхн. эт., кв. Отгеи. 6156
ТИСКИ 2 штуки параллельных и кузнечных, патрон т. каждый новый американский 8 дюймов с оборотными плашками, 1 микрометр миллиметровый новый продаются. Мастерская, Коммунальная ул. д 47. 6140
Комната нужна, желательно в центре города взята по соглашению, предложения устно и письменно: Тифлис, пр. Руставели, 14, редакция „Молодой Рабочий", А. Камаринскому. 6162 3-1
Комната меблирован. срочно нужна на 1-е-три мес. в центре со всеми удобств. в культурн. спокойной семье совершн. одинокому приезжему специалисту. Сообщить гостин. „Европа" № 47. 6158

У. С. С. Р.
Народный Комиссариат Здравоохранения и ХАРЬКОВСКОЕ медицинск. о-во ВСЕУКРАИНСКИЙ ИНСТИТУТ ЭНДОКРИНОЛОГИИ и ОРГАНО-ТЕРАПИИ
Харьков, ул. Артема 10—12
ВЫРАБАТЫВАЕТ ФОСФРЕН
(фосфор для мозга) в таблетках, содержит лецитин, гематоген, фитин, железо, кальций
ФОСФРЕН показан к применению при чрезмерной умственн. и физическ. работе, при утомлен. переутомлении
Способ применения при каждом препарате.
Продажа во всех аптеках и магазинах Сан-гигиены СССР.
При отсутствии на местах обращ.: Харьков. Театр. пл., 7 Украинскому Красному кресту. Высылается почтой. 45/9 6—1

СПИСОК

ЗАЧИСЛЕННЫХ В ЮЖНЫЙ ИНСТИТУТ БОРЬБЫ С ВРЕДИТЕЛЯМИ СЕЛЬСКОГО И ЛЕСНОГО ХОЗЯЙСТВА — «ЮЖИНБОВ».

НА 1931-32 уч. ГОД.

РУССКАЯ ГРУППА:

Алышев Иван, Али-Заде Александр, Агрба Самсон Коблухович, Агасандян Георгий Акопович, Абалмасов Семен Максимович, Арджеванидзе Анна Григорьевна, Акопова Аршалуйс Герасимовна, Андрюшенко Иван Афанасьевич, Белкина Евгения Владимировна, Бочоришвили Сергей Георгиевич, Бегларов Иван Иосифович, Гугушвили Полиэктар Давидович, Гладков Николай Иванович, Гочелашвили Нина Порфирьевна, Гавриленко Борис Давидович, Гукасян Екатерина Мушеговна, Гордезиани Нина Соломоновна, Гаджиев Измаил, Долидзе Григорий Николаевич, Джолохава Николай Давидович, Джапиров Карп Георгиевич, Женгин Анна Спиридоновна, Зейтунян Елена Арутюновна, Загайвский Сергей Александрович, Изразлевич Нелли Владимировна, Козлова Варвара Емельяновна, Калия Борис Исаакович, Кереселидзе Саломе Николаевна, Кравченко Надежда Денисовна, Колесников Иван Михайлович, Кордзадзе Вахтанг Давидович, Курдгелашвили Григорий, Кабулов Хашимджан, Калатозова Серафима Николаевна, Калашникова Варвара Давидовна, Кахиани Шалва Викторович, Ликвентов Александр Викторович, Мамедова Мензер, Мамедов Мустафар, Мурадян Назик Мартиросовна, Мелкумян Ананда Арутюновна, Мирианашвили Иван Романович, Осипова Надежда Васильевна, Оленикова Валентина Петровна, Овчинников Матвей Матвеевич, Петровых Анатолий Васильевич, Пикинская Елизавета Николаевна, Рыбин Иван Михайлович, Романенко Александр Иванович, Саркисова Аршалуйс Николаевна, Садыхов Садых, Селеш Борис Владимирович, Топурия Давид Автандилович, Тополин Иван Иосифович, Терещенко Владимир Миронович, Теплякова Вера Ивановна, Тимофеев Александр Николаевич, Тлашадзе Александр Александрович, Фетисова Екатерина Александровна, Хупенцвили Шалва Федорович, Хвичия Неонила Гаковна, Ширванская Полина Николаевна, Чиквинидзе Георгия Прокофьевич, Яшвили Георгий Захарьевич.

СПИСОК ЛИЦ, ДОПОЛНИТЕЛЬНО ПРИНЯТЫХ НА РУССКИЙ СЕКТОР, БУДЕТ ОБ'ЯВЛЕН ОСОБО.

ЛЕВИНСОН ПЕРЕДЕЛКА и ЗАКАЗЫ **дамских шляп** Ул. Мгалобдишвили (б. Классическая), 5, подъем против гост. Орбант 5509 30-11
Ищу 2 комнаты можно одну (больш. или купит. дом маленьк. вид. от 4—7 ч. Ул. Гогебашвили, 46, инженер Коки 6158
Пропал щенок бульдог тигровой масти белая грудь. Нашедш. или знающих местонахожд. прошу сообщ. за соответств. вознагражд. Зн. указыват. бугу пр-ленд. по ул. Кому. Карусельный спуск, 14 по Верийскому спуску. Чхартишвили. 6161

СПИСОК

ЗАЧИСЛЕННЫХ В ЮЖНЫЙ ИНСТИТУТ БОРЬБЫ С ВРЕДИТЕЛЯМИ СЕЛЬСКОГО И ЛЕСНОГО ХОЗЯЙСТВА — «ЮЖИНБОВ».

НА ГРУЗИНСКИЙ СЕКТОР:

Алхазишвили Иосиф Давидович, Баратели Акакий Александрович, Баратова Елизавета Багратовна, Барбаладзе Виктор Константинович, Габелия Валериан Онисимович, Гачеладзе Андрей Виссарионович, Габриелашвили Василий Михайлович, Додашвили Нина Ивановна, Векуа Валериан Онисимович, Закариадзе Тарасий Антонович, Маргвелашвили Ольга Антоновна, Лоладзе Елена Александровна, Меманишвили Григорий Парменович, Маманашвили Мелания, Иорданова, Махарадзе Иван Доменьевич, Магалашвили Леван Ясонович, Мухашвили Николай Соломонович, Модебадзе Михаил, Наничкебашвили Григорий Георгиевич, Супаташвили Александр Кириллович, Таниашвили Григорий Михайлович, Кистишвили Борис Павлович, Квачкидзе Инсти Лукьяновна, Кварцхава Платон Александрович, Симсиве Лаврентий Исидорович, Шавлакадзе Василий Диниславович, Шишиашвили Русудана Яковлевна, Чикваидзе Леван Леванович, Пурцвадзе Поличтор Михаилович, Чейшвили Русудана Самсоновна, Церцвадзе Давид Тарасович, Гвинишвили Семен Васильевич, Джагна Амвросий, Павлович, Джапи Варлам Саму иович, Цанадзе Тина, Эбаноидзе Амвросий, Кобидзе Кондратий Григорьевич.

СПИСОК

принятых студентов в ЗЭИ на курс

НА ДНЕВНОЕ ОТДЕЛЕНИЕ:

Абуладзе Т. Н., Аванов Я. Н., Анетиаян Б. И., Адуков М. С., Акопян П. Г., Алиев С. М., Абасян Т. Д., Абашидзе В. Г., Акопова В. А., Азарацетян Ц. Э., Аарон А. М., Арутюнов Х. Л., Абдулаев Махмуд, Арзуманов Г. М., Аганджанов Ф., Ага Заде Исрафил, Алиев К. А., Ади Гезалов Илис, Абдулзаде Абдул Фас, Адуашвили М. И., Буш В. А., Баублис С. П., Бадерян Т. О., Батоян А. З., Бабаджанян А. А., Бериева М. А., Бадокия А. П., Болквадзе И. Л., Багиров Г. А., Бубашвили Ш. М., Бурчуладзе С. Д., Борцадзе Б. Г., Багдасарян Б. Т., Бешкенов Н. В., Бабаков Д. Г., Верулашвили И. Г., Ватрамов А. С., Варазашвили С. И., Вартанов С. А., Вашакидзе С. В., Вильдеп В. К., Витухина М. Ф., Власов Г. И., Вартанян В. Т., Вашакидзе Е. Н., Грикуров А. И., Губарева Е. В., Гидельс Л. М., Гарибян Г. А., Гиль В. К., Гвинчиани К. Г., Гогитишвили В. М., Гоголадзе Д. Ф., Гусейн Заде Гасан, Галустов Д. Г., Григорян Б. Г., Габаева Е. А., Гончаров К. Г., Георгадзе М. Н., Габаршвили В. А., Габашвили К. И., Гольдина Е. И., Гаджи Заде Мираз, Гули Заде Сафтар, Гаджиев Я. И., Гачечиладзе В. С., Георгескян И. Л., Глурджидзе Н. А., Габискирия Е. И., Голов В. С., Георгобиани Т. И., Джикия И. Д., Дьяченко Т. Г., Даушвили К. И., Джомахидзе Г. Л., Джалилов А. А., Дзиаи Н. С., Дисковский А. М., Джабурия В. Р., Джаколия Г. А., Давитишвили И. Л., Давидов Я. М., Думбадзе С. И., Долидзе Т. К., Егоров В. А., Еганян Г. С., Ершов М. И., Ермачков Е. М., Еремин А. Г., Жордания Л. И., Зулфугар Заде, Зубов В. Я., Ивашвили Я. В., Иосселиани М. В., Исрафим Заде Абдул, Игнатьев Н. П., Исраил С. Л., Инасаридзе Г. В., Имнадзе П. Н., Ибрагимов Я., Ибрагим Заде Мамед, Иванова З. И., Какуев Г. Г., Корин И. П., Кирищев Е. А., Курилович М. Я., Кромер В. Я., Кириченко Г. В., Касум Заде Мамед Джафар С., Кочоев В. А., Карелова Е. И., Каазарян Л. Г., Кванталиани В. А., Кукулава В. П., Каджая Ш. Д., Какабадзе Г. Г., Караханова Ш. С., Кекелашвили Т