Пролетарии всех стран, соединяйтесь!

ЗАРЯ ВОСТОКА

Год издания 10-й

ОРГАН ЗАККРАЙКОМА ВКП (б) и ЦИК ЗСФСР

СЕГОДНЯ В НОМЕРЕ

ЗАГРАНИЦЕЙ: Массовые революционные выступления рабочих и безработных в Англии. — Компартия Германии—в борьбе за большинство рабочего класса.

ПО СССР: Тов. А. Андреев — нарком почтов СССР. — Прикрепление пригородных огородов к заводам.

СТАТЬИ: ПЕРЕДОВАЯ — «Зяблевой вспашке — большевистские темпы». А. БАРХУДАРЯН — «Колхозное животноводство на высшую ступень».

ОБЗОР ПЕЧАТИ: «На поля, в бригады, в группы сборщиков хлопка».

Воскресенье, 4 октября 1931 г. № 273 (2435)

ВЫХОДИТ НЕПРЕРЫВНО

ЗА 216 ТЫС. ТОНН ХЛОПКА-СЫРЦА

НИ ОДНОГО КИЛОГРАММА ОСЕВШЕГО ХЛОПКА

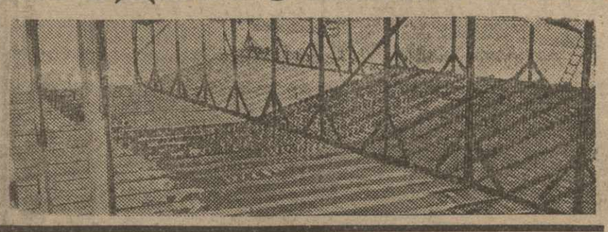

СКУПУНКТЫ НЕ ОТВЕЧАЮТ С ПРИЕМОМ ХЛОПКА

РАЙКОЛХОЗСОЮЗЫ ДОЛЖНЫ РАЗВЕРНУТЬ МАССОВУЮ РАБОТУ СРЕДИ КОЛХОЗНИКОВ ЗА СТОПРОЦЕНТНЫЙ ВЫХОД НА ПОЛЯ НА БОРЬБУ С ОСЫПАНИЕМ ХЛОПКА

ЗЯБЛЕВОЙ ВСПАШКЕ — БОЛЬШЕВИСТСКИЕ ТЕМПЫ

Последние данные о ходе зяблевой вспашки приводят к такому заключению, что партийные организации ряда краев, областей и районов не учли печальных уроков прошлого года. Как будто стало общеизвестно, что именно в результате невыполнения плана зяблевой пахоты в прошлом году весенняя посевная кампания этого года проходила в исключительно напряженных условиях. Потребовались поистине героические усилия для преодоления тех трудностей, которых могло бы не быть, если бы почва для ярового посева была в достаточной мере подготовлена уже раньше. Как будто небезызвестно и то обстоятельство, что действие неблагоприятных климатических условий юго - востока, причинившее на этот раз немало вреда посевам в самый канун уборки, могло быть в значительной степени ослаблено, если бы еще с осени одно из основных защитительных мероприятий — зяблевая вспашка — было по - большевистски организовано.

Позволительно ли после этого для значительного числа районов спокойно относиться к такому факту, что в тот именно период, когда темпы зяблевой пахоты должны изо-дня в день нарастать, они, эти темпы, из пятидневки в пятидневку снижаются? Больше того, темпы пятой пятидневки сентября прошлого года оказываются более высокими, чем темпы за эту же пятидневку этого года. Остался, по существу, один месяц для пахоты, а план под'ема зяби пока выполнен всего на одну четверть.

Естественно, что сейчас же должны быть приняты такие меры, которые бы полностью обеспечили завершение плана зяблевой пахоты в течение этого месяца. Решающим здесь является конкретное руководство партийных организаций всеми производственными работами в совхозах, МТС и колхозах и осенними полевыми работами, в частности — сугубое внимание к организации этих работ в единоличном секторе в деревне. В большинство мест, и это надо признать прямо и открыто, такого руководства нет. Партийные организации многих районов прошли мимо указаний июньского пленума ЦК партии, требовавших, чтобы в каждом колхозе, совхозе и МТС был составлен такой рабочий план распределения сил, который позволил бы справиться со всеми текущими вопросами кампании.

Отсутствие этих планов в большинстве совхозов, МТС и колхозов привело: во - первых, к тому, что правооппортунистическая практика «середнести» кампаний получила значительное распространение; во - вторых, использование рабочей силы и средств производства пошло самотеком, без всякой продуманности; в результате — постановление Наркомзема Союза о перебросе основной массы тракторов и живой тяги на зябь до сих пор рядом районов не выполнено; в-третьих, это бесплановое распоряжение тяговой силой привело к значительному ухудшению состояния как тракторного парка, так и лошадей.

Вполне понятно, что все эти ошибки сейчас, хотя и с некоторым запозданием, партийные организации могут исправить на-ходу. Ударным порядком весь тракторный парк должен быть приведен в исправное состояние. Основная масса тракторов, (80-90 проц.), а там, где позволяет обстановка, и весь парк, полностью должна быть брошена на зябь.

Партийные ячейки в совхозах, МТС и колхозах и районные партийные комитеты должны обсудить рабочие планы на оставшийся период сельхозработ, чтобы выделить максимальную часть сил и средств производства на зяблевую пахоту, одновременно усилив темп работы на всех прочих участках, особенно в деле хлебозаготовок. Правооппортунистическому самотеку должен быть нанесен решительный удар.

Вторая часть задачи партийных организаций заключается в быстром налаживании руководства полевыми работами в зяблевой пахоте и осеннем севе. Приходится отметить, что многие районы прошли мимо важнейшего указания Совнаркома СССР, требовавшего «превращения борьбы за зябь в боевую хозяйственно - политическую кампанию с тем, чтобы руководство над осуществлением зяби было исстарлено на тех же началах, как и руководство в весенней посевной кампании».

Весенняя посевная кампания особенно замечательна тем, что она послужила началом решительного поворота партийных организаций к конкретному руководству колхозным и совхозным производством, овладению техникой этого производства и задачей организационно-хозяйственного укрепления колхозов.

Партийные организации развернули громадную работу по руководству и формированию производственных бригад в колхозах и совхозах, прикреплению их к определенным участкам, внедрению сдельщины и развитию соцсоревнования и ударничества. Партийные организации вынесли свою работу на поля, став организаторами производственных процессов, связались с ударниками колхозного и совхозного производства и, нанеся крепкий удар вредительским затеям кулака, пробравшегося кое-где в колхоз, разоблачили перед колхозной рабочей массой лодырей, прогульщиков и рвачей.

Именно этой работой партийных организаций об'ясняется тот факт, что, несмотря на исключительно неблагоприятные условия этой весны, план сева в основном был с успехом выполнен.

Такой же работы и такого же руководства требует и зяблевая кампания. Она в цепи мероприятий по организационно - хозяйственному укреплению колхозов является в данное время одним из самых важнейших существенных звеньев. Об этом все еще забывают некоторые наши организации. Эту «забывчивость» пора, наконец, преодолеть.

Двойную ответственность несут организации тех районов, где план зяблевой вспашки не выполняется (ЦЧО, Белоруссия, Урал, Западная Сибирь и Башкирия), ибо работа организационно - хозяйственного укрепления колхозов измеряется, прежде всего степенью организованности сельхозкампаний, особенно таких кампаний, как хлебозаготовки и зяблевая пахота. Неразрывная связь этих двух кампаний ясна для всякого, кто живет не только сегодняшним днем.

Вполне очевидно, что партийные организации во всех районах, и в первую очередь в отстающих, должны немедленно весь богатый опыт весенней посевной кампании со всем тем многообразием методов и форм работы, которые применялись тогда, приложить для боевого развертывания зяблевой кампании в ближайшие же дни.

План под'ема зяби должен быть полностью выполнен. Это требование должно быть достигнуто настойчивой и упорной борьбой большевиков.

(Передовая «Правды» от 3 октября, передана по радиотелеграфу).

Закавказский производственный сталинский поход

Победа на Бухте

должна быть одержана

ПЕРВАЯ ГРУППА — ВПЕРЕДИ

БАКУ, 3. (По телефону). За 2 октября на Бухте Ильича добыто:

На первой группе — 964 тонны — 80,3 проц. дневного задания: второй — 1.189 тонн — 59,4 проц.; третьей — 556 тонн — 66,2 проц.; четвертой — 824 тонны—44,5 проц.; пятой—1.566 тонн — 74,1 проц.

73,2 НЕФТЬ 2 октября

Всеми промыслами Азнефти 2 октября добыто 37.299 тонн — 73,2 проц. (81,7 проц. первоначальной программы).

71,7 Ленинский район
1 промысел — 93,3 проц.
2 промысел — 49,9 проц.
3 промысел — 51,6 проц.
4 промысел — 96,6 проц.
5 промысел — 75,6 проц.
6 промысел — 96,9 проц.
7 промысел — 93,8 проц
8 промысел — 100,2 проц.

76,4 Сураханский район
1 промысел — 52,5 проц.
2 промысел — 69,6 проц.
3 промысел — 100 проц.
4 промысел — 74.4 проц.

72,8 Биби-Эйбатский район
1 промысел — 97,9 проц.
2 промысел — 81,7 проц.
Бухта Ильича — 63,7 проц.

78,3 Бинагадинский район
1 промысел — 76,6 проц.
2 промысел — 80,4 проц.
3 промысел — 75 проц.

46,3 Пута

80,5 Остров Артема

59,6 Шубаны

35,7 Нефтечала

Всего по всем промыслам Азнефти с начала месяца добыто 74.985 тонн. За два дня задание выполнено на 73,6 проц. (82,1 проц. первоначальной программы). (ЗТА).

Бухта Ильича. Очистка парафиновых труб

Буксирная бригада электротоковцев

БАКУ, 3. (По телефону). С 25 сентября на Бухте Ильича работает буксирная бригада инженеров и техников Электротока им. Красина, которая проводит электрическую сеть и проверяет моторы.

Вместо 28—10

БАКУ, 3. (По телефону). По 25-е сентября отдел бурения Сталинского района передал в эксплоатацию только 10 буровых, вместо намеченных 28. Из них пущено в эксплоатацию 5; остальные нуждаются в дополнительных работах.

За последние две декады из числа остановившихся из-за пробки скважин пущено в эксплоатацию 34. Причина остановки буровых заключается в их запущенности, в отсутствии своевременной промывки.

Нефтеперегонные — на рельсы хозрасчета

В связи с постановлением БК АКП (б) о самопроверке выполнения директив т. Сталина Закрайком союза нефтяников считает вполне возможным перевод на хозрасчет нефтеперегонных заводов им. Пятакова, Джапаридзе, Сталина Октябрьской революции и целого ряда батарей и установок.

13 и 14 октября, в связи с производственным походом, состоится общебакинская конференция хозрасчетных бригад нефтяников, созываемая редакцией «Зари Востока», Азнефтью и ЗКК нефтяников. В порядке дня следующие вопросы: состояние работ хозрасчетных бригад и пути дальнейшего развития, плановая работа хозрасчетных бригад, постановка учета работы хозрасчетных бригад.

На конференции будут заслушаны доклады четырех хозрасчетных бригад: по бурению, добыче, проводке и механического завода. Между 1 и 25 октября Закрайком нефтяников устраивает целый ряд массовок по поселкам, клубам, уголкам, библиотекам, а также физкультурные пробеги, посвященные конференции.

Во всех работах Закрайкома нефтяников будет принимать участие ударная бригада «Зари Востока».

Сталинцы рапортуют о победе

ЗКК ВКП (б) И ЦК КП (б) Г—ТОВ. КАРТВЕЛИШВИЛИ

ТК КП (б) Г, Ленрайкому КП (б) Г, ВОРЗ, редакциям «Гудка», «Зари Востока», ростовскому паровозо-ремонтному заводу им. тов. Ленина, Дорпрофсожу, райпрофсожу.

Под руководством партийной организации завода на основе возросшего энтузиазма рабочих и инженерно-технического коллектива, выполняя указания тов. Сталина, промфинплан тифлисск. паровозо-вагонно-ремонтного завода им. Сталина за сентябрь месяц по паровозам выполнен с превышением на 9 проц. (задано 25, выполнено 27); по пассажирским вагонам задание выполнено на 100 проц. (64 вагона); по товарным вагонам выполнено конвенционного ремонта 313, аварийных с ожиганием—52, годового ремонта изотермических—8, из них 7—передела; из четвертого типа в первый для Металлостроя—9.

Всего было задано вагонов 346, выполнено 426, или 22 проц. плана.

С 1 октября включились в сталинский производственный поход. Идем штурмом 4-го квартала.

Ответ. секретарь парткома РЗ им. Сталина КАРТВЕЛИШВИЛИ.
Директор АРУТЮНОВ.
Пред. завкома ВОЛЬСКИЙ.

ПРЕОДОЛЕВАЯ ТРУДНОСТИ, ДОБЬЕМСЯ РЕШАЮЩИХ ПОБЕД В ЧЕТВЕРТОМ КВАРТАЛЕ

Вызов принят

КО ВСЕМ РАБОЧИМ И РАБОТНИЦАМ, КО ВСЕМ ЧЛЕНАМ ПРОФСОЮЗОВ ГРУЗИИ

Обращение рабочих и инженерно-технического персонала 2-го Краснознаменного промысла Сталинского (быв. Баилово-Биби-Эйбатского) района ко всем рабочим и специалистам промышленности и сельского хозяйства ЗСФСР с призывом об организации и проведении закавказского сталинского производственного похода вызвало самый широкий отклик со стороны рабочих целого ряда заводов, фабрик и новостроек Грузии, подхвативших призыв бакинских нефтяников и уже включившихся в сталинский поход.

Приветствуя большевистскую инициативу бакинских пролетариев об организации закавказского сталинского производственного похода, ставящего целью мобилизацию внимания рабочего класса вокруг конкретной борьбы за победоносное окончание третьего, решающего года пятилетки и завершение построения фундамента социалистической экономики в нашей стране и отмечая наличие в подавляющем большинстве предприятий Грузии прорывов в выполнении промфинпланов за предыдущие три квартала, совет профсоюзов Грузии принимает вызов рабочих и специалистов 2-го Краснознаменного промысла и предлагает всем профорганизациям ССРГ немедленно включиться в сталинский поход, проведя боевую самопроверку выполнения исторических указаний т. Сталина, добиваясь полного претворения в жизнь всех шести условий, поставленных вождем нашей партии.

Проверка выполнения хозяйственно-политических мероприятий, намеченных тов. Сталиным и проводимых партией, должна обеспечить выполнение всех задач 4-го квартала, имеющего исключительное значение для выполнения всего плана третьего, решающего года и для подготовки к 4-му году пятилетки.

Проведение закавказского сталинского производственного похода на основе величайшего под'ема творческой инициативы рабочего класса и на основе осуществления ленинских идей соцсоревнования и ударничества должно обеспечить подлинную перестройку всех организаций сверху донизу в соответствии с директивами тов. Сталина.

Включаясь в закавказский сталинский производственный поход, совет профсоюзов Грузии уверен, что боевые задачи, поставленные рабочими и специалистами 2-го Краснознаменного сталинского промысла, будут по-большевистски выполнены пролетариатом Грузии.

Немедленная ликвидация образовавшихся в ряде производств прорывов, полное выполнение и перевыполнение промфинплана по качественным и количественным показателям, поднятие культурно - бытового обслуживания рабочих, правильная организация зарплаты и труда, подлинная и решительная борьба с мелкобуржуазной «левацкой» уравниловкой и обезличкой, большевистское овладение техникой, полное и повсеместное внедрение хозрасчета—таковы боевые задачи сегодняшнего дня, отмеченные в исторической речи тов. Сталина.

Эти задачи являются боевым знаменем для всего народного хозяйства, для всего рабочего класса в борьбе за выполнение и перевыполнение промфинплана, в борьбе за генеральную линию партии против правых и «левых» уклонистов и примиренцев к ним.

Всегрузинский совет профессиональных союзов уверен, что в итого проведения закавказского сталинского производственного похода пролетариат Грузии добьется осуществления лозунга бакинских нефтяников о том, чтобы к 14-й годовщине Октябрьской революции у нас не было бы ни одного предприятия, не умеющего по-новому работать и по-новому руководить.

Да здравствует ЦК ВКП (б) и вождь партии и рабочего класса — тов. Сталин!

Вперед, к победоносному завершению третьего, решающего года пятилетки!

СОВЕТ ПРОФСОЮЗОВ ГРУЗИИ

В кратчайший срок реализовать указания вождя

На летучем митинге рабочие и служащие типографии «Зари Востока» обсудили обращение рабочих и инженерно-технических работников 2-го Краснознаменного промысла Биби-Эйбатского района.

В ответ на обращение краснознаменцев об организации закавказского производственного сталинского похода, рабочие типографии «Зари Востока» включаются в поход и берут на себя обязательство—в кратчайший срок полностью реализовать указания вождя.

Общее собрание поручало завкому проработать обращение рабочих и специалистов 2-го Краснознаменного промысла на цеховых производственных совещаниях для выработки конкретных мероприятий участия в походе.

Наш ответ нефтяникам

Рабочие и инженерно-технический персонал авто-ремонтных мастерских им. тов. Сталина Союзтранса, обсудив открытое письмо рабочих и инженерно-технических работников 2-го Краснознаменного промысла, отвечают на обращение передовых бакинских рабочих обязательством включиться в сталинский поход и в четвертом квартале третьего, решающего года пятилетки проявить наивысшие темпы в напряженной борьбе за индустриализацию страны.

Разворачивая социалистическое соревнование и ударничество, рабочие и специалисты мастерских обязуются провести все, намеченные в четвертом квартале мероприятия: перевод мастерских на 7-часовой рабочий день, переход на 2-сменную работу по механическим цехам, покончить с уравниловкой и обезличкой, приступить к переводу цехов на хозрасчет.

Включаемся в колонну технических культур

Заслушав сообщение о предложении бакинских нефтяников 2-го Краснознаменного промысла, Сталинского района об организации закавказского производственного похода, сотрудники Закхлопоб'единения приветствуют большевистское начинание пролетариев Баку.

Сотрудники Закхлопоб'единения и входящих в его состав трестов, включаясь в поход в колонну технических культур, обязуются с упорством и настойчивостью бороться за хлопок и к 14-й годовщине Октябрьской революции претворить в жизнь указания вождя Ленинской партии — тов. Сталина и закончить поход со следующими показателями:

Полностью ликвидировать имеющиеся прорывы в переводе на хозрасчет трестов, хлопзаводов и хлопсовхозов.

Обеспечить полностью выполнение директивы тов. Сталина о правильной организации труда и зарплаты на хлопковых заводах, хлопковых совхозах и водохозяйственных работах. Окончательно ликвидировать теперешнее положение с использованием рабочей силы в хлопковых совхозах и на деле разоблачать проводников «левацкой» уравниловки и обезлички.

Ликвидировать прорыв в строительстве хлопковых сараев, обеспечить полностью приемку и хранение хлопка в период уборочной кампании.

Создать все условия для лучшей постановки культурно - бытового обслуживания рабочих совхозов, хлопзаводов и хлопкоробов при скупочных пунктах в период хлопкоуборочной кампании.

Стопроцентно использовать все внутренние возможности для обеспечения материалами хлопкоуборочной кампании.

Развернуть широкую подготовку молодых специалистов - хлопкоробов и переквалификацию старых кадров хлопкоробов.

Обеспечить полностью своевременную уборку и переработку хлопка-сырца.

Принимая на себя перечисленные обязательства, общее собрание призывает рабочих, служащих всех хлопковых и водных организаций, входящих в систему Закхлопоб'единения, по-большевистски откликнуться на призыв бакинских пролетариев, включиться в сталинский производственный поход, стать в ряды передовых бойцов за хлопковую независимость Советского союза.

Рабочие Ленинакана, Кафана Аллаверды, принимайте вызов

ЭРИВАНЬ, 3. Первая конференция ударников Эривани, созванная в связи с окончанием декадника индустриализации и началом четвертого квартала, обсудив решение нефтяников 2-го Краснознаменного промысла Сталинского района, единогласно постановила приветствовать инициативу бакинских пролетариев и включиться в сталинский производственный поход и провести его под лозунгом «Последний четвертый год пятилетки — без долга стране».

Конференция обратилась к рабочим Ленинакана, Кафана и Аллаверды с вызовом немедленно включиться в сталинский поход.

Конференция обратилась с ходатайством к ЦИК о награждении орденом трудового знамени рабочего механического завода тов. Саркисяна, маслобойного завода тов. Бунятяна, табачной фабрики — тов. Макаряна и швейной — тов. Аветикяна.

В связи с пуском гигантов индустрии — Харьковского тракторного и нового АМО конференция послала приветственные телеграммы т. Сталину и тов. Коссиору.

Об обращении комсомольцев завода имени 26-ти коммунаров, опубликованном в „Молодом рабочем" 24 сентября

ПОСТАНОВЛЕНИЕ ЦК КП (б) АРМЕНИИ ОТ 29 СЕНТЯБРЯ 1931 ГОДА

ЦК КП (б) А, ОДОБРЯЯ ИНИЦИАТИВУ КОМСОМОЛЬЦЕВ ЗАВОДА ИМ. 26 КОММУНАРОВ ПО СОСТАВЛЕНИЮ ВСТРЕЧНОГО ПЛАНА ЧЕТВЕРТОГО КВАРТАЛА ТРЕТЬЕГО, РЕШАЮЩЕГО ГОДА, ПОДДЕРЖАННУЮ ПРОФЕССИОНАЛЬНЫМИ И КОМСОМОЛЬСКИМИ ОРГАНИЗАЦИЯМИ АРМЕНИИ, ПРЕДЛАГАЕТ ВСЕМ ПАРТИЙНЫМ, ХОЗЯЙСТВЕННЫМ, ПРОФЕССИОНАЛЬНЫМ И КОМСОМОЛЬСКИМ ОРГАНИЗАЦИЯМ НЕМЕДЛЕННО ПРИСТУПИТЬ К МАССОВОЙ ПРОРАБОТКЕ ОБРАЩЕНИЯ КОМСОМОЛЬЦЕВ ЗАВОДА ИМ. 26 И СОВПРОФОВ РЕСПУБЛИК И РАЗВЕРНУТЬ НА ОСНОВЕ ЭТОГО ШИРОКУЮ КАМПАНИЮ ПО СОСТАВЛЕНИЮ ВСТРЕЧНЫХ ПЛАНОВ ПРОМЫШЛЕННОСТИ НА ЧЕТВЕРТЫЙ КВАРТАЛ.

ПРЕДЛОЖИТЬ РЕДАКЦИЯМ ВСЕХ ГАЗЕТ НЕМЕДЛЕННО ВКЛЮЧИТЬСЯ В КАМПАНИЮ ПО СОСТАВЛЕНИЮ ВСТРЕЧНЫХ ПЛАНОВ И ШИРОКО ОСВЕЩАТЬ В ПЕЧАТИ ЕЕ ХОД.

Секретарь ЦК КП (б) А. С. ВАРДАНИЯН.

Партячейки и сельсоветы должны возглавить борьбу за хлопок

Парторганизации на селе не руководит хлопкоуборочной.

Большинство сельсоветов и партячеек Гянджинского района не придает важного значения уборке хлопка. Во многих селах 28 сентября еще не был налажен учет собранного хлопка.

Во многих селах между председателем сельсовета, секретарем комячейки и председателем правления колхоза идут споры, кто должен руководить уборкой, а в конце концов никто не руководит. В селе Серкер на этой почве выросла настоящая склока. В с. Зазалы секретарь комячейки не руководит кампанией, а председатель сельсовета почти всегда в раз'ездах. В с. Зиаглы орудует гнездо родственников Байрамовых. Здесь и председатель сельсовета, и секретарь комячейки, и председатель колхоза, и старший бригадир в колхозе—все Байрамовы. У этих нет никаких склок, а наоборот — тесная спайка. Критиковать их работу не полагается. Кто осмеливается выступать против них, тому эта группа угрожает высылкой.

Председатель колхоза Мусеиб Байрамов присвоил 400 рублей из кассы взаимопомощи. В прошлом году зарезал 50 голов крупного рогатого скота и не заприходовал. Инструктор райколхозсоюза не раз поднимал этот вопрос перед правлением райколхозсоюза, но последний так и не произвел расследования.

Перед хлопкоуборочной кампанией по всему району была проведена перестройка партработы на селе, но результатов этой перестройки нет никаких. Парторганизации села не уделяют хлопкоуборочной кампании никакого внимания, не увязывают задач хлопкоуборочной с вопросами снабжения хлопкоробов, не мобилизуют внимания широких колхозных и бедняцко - середняцких масс к уборочной кампании.

ПЕРЕНИМАЮТ ОПЫТ СЕВЕРО-КАВКАЗЦЕВ

Приезд в Гянджинский район буксирной бригады колхозников Тихорецкого района Северного Кавказа произвел резкий перелом в хлопкоуборочной. До приезда бригады почти нигде в районе не было индивидуальной сдельщины, а сейчас в колхозах уборка производится исключительно на основе индивидуальной сдельщины.

О соцсоревновании и ударничестве до приезда бригады в колхозах имели слабое представление. Бригада на деле показала, что значит соцсоревнование и ударничество, и они начали развертываться в колхозах.

Все работоспособные в колхозах разбиты на бригады по 20—25 человек и прикреплены к участкам. Каждый вечер каждому колхознику и колхознице в отдельности записывается, сколько собрало за день. В селах Ляки, Шамси-заде, Ахметбейли и некоторых других начали было записывать собранный хлопок одной семьей в книжку главы семьи, но этому дал был своевременный отпор.

НАЛАДИТЬ РАБОТУ ЯСЛЕЙ.

В уборке участвуют до 90 проц. колхозниц района. Женщины собирают в день по 40—50 килограммов, тогда как мужчины собирают 20—30 килограммов.

Борьба с малярией ведется слабо. Надо отметить исключительно безобразное отношение к делу со стороны лекпома Зайцева в Лякском сельсовете. Лекпом целыми днями ловит рыбу, а по ночам охотится. Больных отсылают без помощи или под предлогом, что у него выходной день, или прием кончился. Зайцев брал взятки под видом платы за лекарство. С бедняка Гасан Фати-оглы взял 20 руб., с Когали Мамедова — 15 руб. и т. д. Скоро этот тип предстанет перед судом.

Ясли в колхозах есть, но уход за детьми не налажен и снабжение продуктами плохое. Это препятствует 100-процентному вовлечению женщин в хлопкоуборочную кампанию.

КУПЧЕНКО.

Хлопок идет

ПОДАРОК КОЛХОЗНИКОВ

Верхне-Аненский колхоз им. Буниат-Заде сдал в подарок джульфинскому скуппункту 1 тонну хлопка-сырца.

В своем письме колхозники обязуются в дальнейшем выполнить плановое задание по сбору сырца в решающем году пятилетки и своей ударной работой способствовать вовлечению в колхозы.

ВСТРЕЧНЫМ ПОВЫСИЛИ СБОР ХЛОПКА

Нахичеванская МТС, после проработки плана сбора урожая хлопка в размере 2.255 тонн, в порядке встречного плана обязалась довести сбор урожая в районе своей деятельности до 2.442 тонн.

ОТГРУЖЕНО 18 ВАГОНОВ

САБИРАБАД (наш. спец. кор.). Сабирабадский хлопкоочистительный завод приступил к массовой переработке хлопка. Уже отгружено 18 вагонов волокна.

Рабочие завода заключают договоры на соцсоревнование, но выполнения обязательств никто не проверяет. Администрация ведет учет только в том об'еме, в каком это необходимо для выдачи зарплаты, А ЗАВКОМ ВОВСЕ НЕ ИНТЕРЕСУЕТСЯ ЭТИМ ДЕЛОМ И ДАЖЕ РЕДКО БЫВАЕТ НА ПРОИЗВОДСТВЕ.

САРДАРАБАД, 3. (По телеграфу). На 30 сентября собрано хлопка 248, сдано 377 тонн.

САРДАРАБАДСКАЯ МТС.

КЮРДАМИР, 3. (По телеграфу). На молдаханском скуппункте большое количество хлопка лежит открытым. Прохода нет, брезентов нехватает.

КЮРДАМИРСКАЯ МТС.

Сбор хлопка срывается

ЭРИВАНЬ, 3. (ЗТА). По данным Наркомзема на 1 октября, хлопка сдано скуппунктам: в Вагаршапате—40 тонн, Курдукули — 31 тонна, Камарлю — 86 тонн, Веди — 30 тонн, а всего — 187 тонн хлопка.

Успешному сбору хлопка мешает плохая организация питания на полях, отсутствие походных кухонь, скверное состояние дорог, особенно в Сардарабадском и Вединском районах, и недостаток бардановъ.

Сардарабадский совхоз не готов к уборочной

СРЫВАЮТ ОТХОДНИЧЕСТВО

Сардарабадский хлопковый совхоз к организованной уборке урожая не готов. Наиболее тревожный участок—рабочая сила. Совхоз заключил договоры с 8 колхозами Курдукулинского района на 250 отходников, но правления колхозов Молис - Баязет, Чечарлю, Джафарбад и др. оказывает сопротивление отходничеству. Колхозы отказываются снабжать семьи отходников продуктами урожая по ценам, установленным для остальных колхозников. На пункт 4-й декрета ЦИК СССР о льготах отходникам правления колхозов не обращают внимания.

УБОРОЧНЫЕ МАШИНЫ БЕЗ СПЕЦИАЛИСТОВ

В совхоз около трех недель назад прибыли от Закхлопоб'единения два хлопкоуборочные машины, но ни пояснительных чертежей, ни инструкций к машинам не приложено. Специалистов, знакомых с этими машинами, в Армении нет и Закхлопоб'единение не командирует их.

Уборка начинается, а машины лежат неразобранные.

СЕЗОННИКИ НЕ ОБЕСПЕЧЕНЫ ЖИЛЬЕМ

Во время уборки должно ежедневно работать свыше 500 сезонников, однако, жилых помещений для них не приготовлено. Лишь на-днях Закхлоптрест приступил к сооружению рабочих бараков. Не готовы и навесы для хлопка.

Дорога, связывающая совхоз с Сардарабадским хлопкоочистительным заводом, не исправна. Армдоргранс должен был отремонтировать ее к 20 сентября, но пока не сделано и 15 проц. ремонта.

Армводхоз до сих пор не провел питьевую воду. Рабочие будут вынуждены пить воду из оросительных каналов.

Эти неполадки могут сорвать уборочную кампанию.

Своевременным вмешательством руководящие организации Армении должны предотвратить этот срыв.

Е. В., Г. К.

Скуппункты должны работать по-ударному

Темпы работ по уборке урожая хлопка с каждым днем нарастают. Уборка требует максимальной гибкости и оперативности в работе заготовительных организаций. Взятые темпы работы колхозниками-хлопкоробами и отдельными МТС сейчас под угрозой снижения из-за неподготовленности скуппунктов к приемке хлопка. Скуппункты не развернули своей работы в соответствии с ходом сбора урожая. Уже сейчас, в начале сбора, моллакендский скупочный пункт оказался заваленным хлопком. Из-за отсутствия помещений, хлопок лежит без прикрытия. Сейчас на скуппункте скопилось до 9.000 пудов хлопка. Положение ухудшается также и тем, что Сабирабадский хлопковый завод не присылает парохода за хлопком.

О скоплении хлопка в Агдамском районе сообщает также и Наркомзем Азербайджана. Евлахский хлопковый завод, принимающий хлопок от агдамского и лякского скуппунктов, не успевает своевременно перебрасывать на завод заготовленный хлопок.

Сальянский хлопковый завод не имеет достаточного количества машин для перевозки хлопка и потому, не в состоянии полностью обслужить район. В Белоканском, Алиабадском, Кахском, Геокчайском и Варташенском районах на скуппунктах нет приемщиков хлопка, нет бардановъ.

ВСПАШКА ПОД ЗЯБЬ СРЫВАЕТСЯ

ЗАКНАРКОМЗЕМ И ТРАКТОРОЦЕНТР В НЕВЕДЕНИИ. МТС НЕ ДАЮТ СВОДОК О СВОЕЙ РАБОТЕ

Обезличка срывает работу МТС

Из-за обезлички тракторы Гинджарской МТС не были во-время подготовлены к осенней с.-х. кампании, и потому осенняя вспашка развертывается медленно.

Плохо поставлен ремонт тракторов. Нередко трактор после ремонта не доходит до участка и снова возвращается в ремонт. Улучшить ремонт можно только введением сдельщины, но ее на МТС не вводят.

В.

Только... 4,5 проц.

Зяблевая вспашка в ЗСФСР разворачивается медленно. Закторокторцентр и Закнаркомзем явно недооценивают этой кампании. Это видно из того, что Закторокторцентр располагает крайне скудными сведениями о ходе этой кампании, а процент выполнения плана по имеющимся сведениям, крайне мал.

На 1 октября сведения о зяблевой вспашке были только от 13 МТС. Из них наибольший процент выполнения плана показала Астрахан-Базарская МТС — 30 проц. Но и эта цифра взята под сомнение самим же Закторокторцентром, который предупреждает, что сведения требуют проверки. 4 МТС из этих 13 прислали неполные сведения.

Ход зяблевой вспашки

СВОДКА ЗАКТРАКТОРЦЕНТРА ПО МТС НА 1 ОКТЯБРЯ

	Всего пахотно (в га)	В том числе тракторами	Процент выполн. плана
Астрахан-Базарская	1840	Свед. нет	30,6 (свед. подлеж. пров.)
Лякская	509	499	29,5
Вагаршапатская	1565	—	20,8
Сардарабадская	1777	1777	19,7
Улуханлинская	1415	895	18,8
Тирипоно-Мухранская	400	400	17,3
Давалинская	560	560	16,0
Доллярская	1269	1269	14,9
Касум-Измайловская	1565	930	12,1
Али-Байрамлинская	125	125	9,2
Норашенская	508	508	7,0
Караязская	193	Свед. нет	5,4
Уджарская	1062	» »	5,3
Всего	12788	6963	

ОБЩИЙ ПЛАН ЗЯБЛЕВОЙ ВСПАШКИ В ЗАКАВКАЗЬЕ ВЫПОЛНЕН НА 4,5 ПРОЦ., ПЛАН ТРАКТОРНОЙ ВСПАШКИ — НА 4,6 ПРОЦ.

От остальных станций сведений нет.

Колхозы выдвигают встречные

В Онийском районе план осенней посевной доведен до села 5 сентября. Колхозы выдвинули встречный план посева озимой пшеницы на 17 га больше контрольных цифр. Индивидуальные хозяйства выдвинули встречный план на 66 га больше контрольного задания.

Под разные травы в колхозах отводится 240 га, под тутовые плантации — 36 га.

Контрольные цифры улучшения лугов и пастбищ встречным планом увеличены на 1.000 га (1.500 вместо 500 га).

Весь сельхозинвентарь взят на учет. Недостачи в инвентаре не ощущается. Для ремонта инвентаря открыты кузницы в 10 местах.

Составлен календарный план осенней пахоты по селам. Пахота началась 20 сентября, но район не имеет сведений, в каких селах идет пахота, и сколько вспахано.

Он является животноводческим районом, и посев культурных трав имеет большое значение, а Тифлис до сих пор не шлет недостающих семян на 210 га.

Семенами остальных культур район обеспечен.

Простаивает 11 тракторов

СТАЛИНИСИ. (Наш кор.). В Гоми состоялось районное совещание правлений колхозов Сталинисского района. Обсуждалось положение тракторной станции, подготовка к посевной кампании и распределение урожая. На совещании участвовали представители всех 104 колхозов района, члены райколхозсоюза, представители райпарткома и сельсоветов.

Широко развернувшиеся прения вскрыли много недочетов в подготовке к осеннему севу.

40 процентов триеров простаивает.

На МТС (Агаринской) 11 машин стоят из-за отсутствия запасных частей. 24-рядные сеялки нельзя пустить в ход, потому, что нет переездов через канавы и речки.

Колхозы задолжали МТС 250.000 рублей, сотрудники МТС не получают зарплаты по 3 месяца. Трактористам-колхозникам не записываются трудодни; это все сильно понижает работоспособность МТС.

Тракторные акции не размещены, и район не получает новой партии тракторов, на которую так надеялись.

Совещание приняло ряд решений для устранения отмеченных ненормальностей. Районные организации должны помочь колхозам быстро реализовать эти решения.

„Зарю Востока" в массы

ЭРИВАНЬ, 3. ЦК КП (б) А, ОБРАТИЛСЯ КО ВСЕМ СЕКРЕТАРЯМ ЯЧЕЕК, ПАРТКОЛЛЕКТИВОВ, СЕЛЬПАРТКОМОВ И РАЙКОМОВ КП (б) АРМЕНИИ СО СЛЕДУЮЩИМ ПИСЬМОМ:

— ОРГАНИЗАЦИЯ В ЭРИВАНИ РЕСПУБЛИКАНСКОГО ПРЕДСТАВИТЕЛЬСТВА КРАЕВОЙ ПАРТИЙНОЙ ГАЗЕТЫ «ЗАРЯ ВОСТОКА», ОРГАНА ЗАККРАЙКОМА ВКП (б) — ДОЛЖНА ОТМЕТИТЬ СОБОЮ ПОЛОСУ ПЕРЕЛОМА В ДЕЛЕ УСИЛЕНИЯ ОСВЕЩЕНИЯ В «ЗАРЕ ВОСТОКА» РАБОТЫ ПАРТИЙНЫХ, ПРОФСОЮЗНЫХ, СОВЕТСКИХ, ХОЗЯЙСТВЕННЫХ ОРГАНИЗАЦИЙ ССР АРМЕНИИ.

«ЗАРЮ ВОСТОКА», РАССЧИТАННУЮ НА ШИРОКИЕ СЛОИ ПАРТИЙНОГО, ПРОФСОЮЗНОГО И СОВЕТСКОГО АКТИВА, НЕОБХОДИМО ДОВЕСТИ ДО КАЖДОГО СЕКРЕТАРЯ ЯЧЕЙКИ, ПРЕДСЕДАТЕЛЯ ФАБЗАВМЕСТКОМА, КАЖДОГО ЧЛЕНА БЮРО ЯЧЕЙКИ, ФАБЗАВКОМА, КАЖДОГО, ПАРТИЙНОГО, ПРОФСОЮЗНОГО И СОВЕТСКОГО АКТИВИСТА, РАЗВЕ

Крепнет единый фронт работающих и безработных Англии

МАССОВЫЕ РЕВОЛЮЦИОННЫЕ ВЫСТУПЛЕНИЯ—ВО ВСЕЙ СТРАНЕ

ПЯТИДЕСЯТИТЫСЯЧНАЯ ДЕМОНСТРАЦИЯ БЕЗРАБОТНЫХ В ГЛАЗГО

ЛОНДОН, 2. (ЗТА). 1 октября вечером в Глазго произошло исключительное **боевое выступление 50.000 безработных**, организованное национальным комитетом безработных. Во время шествия—безработных, в центре города, на демонстрантов ринулась конная и пешая полиция, вызванная из всех прилегающих районов. Демонстранты оказали сопротивление. В столкновении несколько безработных получили тяжелые ранения и отправлены в больницу. Демонстранты обороняли при помощи топоров, железных брусков, дубинок и даже посуды. Многие демонстранты выламывали прутья железной ограды центрального парка. **К демонстрантам поспешили на помощь массы рабочих**, врывались в магазины в поисках орудий для борьбы с полицейскими.

Полиция одержала верх над рабочими и начала производить аресты. Рабочие отбивали арестованных. Многим удалось избежать ареста. Полиция арестовала 13 чел.

Утром 2 октября в рабочем квартале произошли новые волнения. Безработные врывались в магазины и захватывали продовольствие.

По сведениям, волнения в отдельных районах города продолжаются.

ЗА РЕАЛИЗАЦИЮ ТРЕБОВАНИЙ РАБОЧЕЙ ХАРТИИ

ЛОНДОН, 2. (ЗТА). В **Рочдейле** (графство Ланкашир), во время демонстрации, произошло столкновение между безработными и полицией.

В **Бристоле** безработные устроили шествие по улицам к муниципалитету, **требуя увеличения пособия и разрешения устраивать митинги в центре города.** Полиция оказалась не в состоянии рассеять демонстрацию.

Председатель муниципалитета, приняв депутацию, обещал разрешить устройство митингов и возбудить в муниципалитете вопрос об увеличении пособия безработным.

В **Ливерпуле 10.000 рабочих** организовали демонстрацию перед зданием муниципалитета. Избранная демонстрантами депутация передала муниципалитету ряд требований, содержащихся в рабочей хартии, а также потребовала назначения расследования полицейских репрессий, имевших место во время предшествовавшей демонстрации.

Председатель муниципалитета обещал доложить муниципалитету об этих требованиях в следующую среду.

В **Бэрхеде 2.000 рабочих** устроили демонстрацию перед зданием муниципалитета. Председатель был вынужден принять депутацию и пообещал ей рассмотреть в специальном заседании требования, содержащиеся в рабочей хартии.

Сильное брожение, происходящее среди полицейских, в связи с сокращением их зарплаты, **заставило министерство внутренних дел отменить решение, запрещающее полицейским устраивать митинги.**

ПОЛИЦИЯ НА СТРАЖЕ «ПОКОЯ» МУНИЦИПАЛИТЕТОВ

ЛОНДОН, 2. (ЗТА). С целью принудить муниципалитет **Сальфорда** принять депутацию рабочих, манчестерский отдел национального союза безработных организовал массовое шествие к зданию муниципалитета. В шествии участвовало около **5.000 чел.** Близ здания муниципалитета конная и пешая полиция атаковала приближающихся рабочих. Завязалась рукопашная борьба. С обеих сторон есть раненые.

Муниципалитет, опасаясь, что рабочие одержат верх над полицией, согласился принять депутацию. Когда решение муниципалитета было сообщено рабочим, они превратили борьбу. Полиция, воспользовавшись этим арестовала 13 рабочих. Это явилось сигналом к возобновлению демонстрации. Вплоть до поздней ночи рабочие, окружив полицейский участок, требовали освобождения арестованных. Депутация рабочих потребовала от муниципалитета отказа от намеченных мер «экономии», увеличения размера пособий по безработице и выдачи безработным бесплатного угля и молока.

Муниципалитет выделил подкомиссию для пересмотра вопросов о мерах «экономии» и рассмотрения других требований рабочих.

Валютный кризис углубляется

ДОЛЛАР ТЕРЯЕТ ДОВЕРИЕ?

ЛОНДОН, 2. (ЗТА). 1 и 2 октября курс фунта на мировом рынке стоит **в среднем выше на два пенса.** Некоторое укрепление положения фунта обусловлено **пошатнувшимся доверием к доллару.**

Финансовые газеты указывают, что **в Сити существует уверенность, что САСШ стоят «накануне кризиса гораздо более страшного, нежели кризис в Англии».**

Наблюдается усиление вывоза капиталов из Нью-Йорка в Лондон.

Английские страховые компании и инвестиционные тресты, предпочитавшие хранить свои капиталы в САСШ, **срочно ликвидируют свои бумаги, находящиеся в американском обеспечении, и частично переводят их в английские ценности.** Наблюдается тенденция сбывать американские акции и приобретать взамен их английские акции и акции других стран. **Промышленные акции продолжают падать, что вызвано повышением курса фунта.**

Золотой запас Рейхсбанка тает

БЕРЛИН, 2. (ЗТА). Сильный отлив золота и девиз из Рейхсбанка за последние недели, при одновременном значительном увеличении денежного обращения, заставили германское правительство издать распоряжение, еще более ограничивающее и затрудняющее покупку и продажу девиз. **Рейхсбанк потерял за четвертую неделю сентября 233 млн марок золотом и в девизах, при одновременном увеличении обращения бумажных дензнаков на 435 млн марок.**

Покрытие германской валюты золотом и девизами сократилось, таким образом, с 40,1 до 31,2 проц.

Запоздалые причитания

ТЕГЕРАН, 2. (ЗТА). В связи с продолжающимся падением курса фунта стерлингов, персидская печать заговорила о переходе в торговых операциях **к доллару, или франку в качестве основы торговых расчетов.**

Пресса заявляет о необходимости изъятия персидских государственных резервов из английских банков. Связывая запрещение вывоза золота из Англии с судьбой персидских государственных кредитов, созданных для обеспечения денежной реформы Персии, **«Иран»** пишет:

«Английское правительство может предпринимать в собственных интересах любые шаги, но может ли оно обогащаться за счет достояния другого народа? Такие действия незаконны. Мы не можем отказаться от наших государственных резервов ради интересов Англии».

Газета требует от английских банков выплаты в золоте персидских государственных резервов.

Доллар на смену фунту

НЬЮ-ЙОРК, 2. (ЗТА). В Аргентине, в качестве базиса для сделок с иностранной валютой, отныне, вместо фунта стерлингов, принят доллар.

Американская валюта—в ходу

ТОКИО, 2. (ЗТА). Крупнейший японский банк «Сиити банк» за последние дни продал американской валюты на сумму свыше 50.000.000 иен.

Забастовка горняков в Руре

БЕРЛИН, 1. (ЗТА). К забастовке горняков Рурской области присоединилась: вечерняя смена. Во всех шахтах сконцентрированы сильные **отряды полиции, которые арестовали делегацию безработных,** принесшую горнякам резолюции солидарности. Во многих местах Рурской области **состоялись митинги и демонстрации солидарности.**

БЕРЛИН, 1. (ЗТА). По сообщению из Эссена, в Рурской области бастует 8 тыс., горняков.

Из Вальденбурга (Нижняя Силезия) сообщают, что, в ответ на сокращение зарплаты, забастовало 5.000 углекопов шахты «Мельхиор».

БЕРЛИН, 1. (ЗТА). Начавшиеся в Рурской области частичные забастовки горняков расширяются.

В ряде шахт бастует 100 проц. рабочих. Почти все шахты заняты усиленными полицейскими отрядами. **Социал - демократы призывают углекопов продолжать работу.**

БЕРЛИН, 2. (ЗТА). В Рурской области забастовка охватила 24 шахты. В забастовке участвует **около 8.000 горняков.** Во всех угольных районах усилен полицейский террор. Жилища горняков находятся под особым наблюдением полиции **и социал - демократических боевых отрядов.**

В Дортмунд стянуты крупные силы полиции. **Реформистские профбюрократы, в тайных переговорах с предпринимателями, выработали совместную программу сокращения зарплаты горнякам.**

Тов. Литвинов принял японского посла

МОСКВА, 3. (ЗТА). 2 октября наркоминдел т. **Литвинов** вновь принял японского посла Хирота и имел с ним беседу о положении дел в Маньчжурии.

Срок выдачи пособия сокращен

БЕРЛИН, 2. (ЗТА). Из Берлина сообщают, что пособия безработным будут выдаваться впредь в продолжение 20-ти недель, вместо 25-ти, а сезонным рабочим — в течение 15-ти недель.

Брожение во французской армии

ПАРИЖ, 2. (ЗТА). **«Юманите»** сообщает, что **в 32-ом авиационном полку состоялась большая демонстрация.** Солдаты, возмущенные требованием командования ежедневно устраивать военные смотры, **коллективно отказались выполнить этот приказ.** В 38-ми палатах из 40 **солдаты отказались выйти на смотр.**

«Юманите» сообщает, что во время маневров на итальянской границе, длившихся в течение трех месяцев, **солдаты неоднократно проявляли недовольство существующим в армии режимом.** Некоторые упражнения продолжались 72 часа без перерыва. Питание было отвратительное.

Корреспондент газеты отмечает, также, что **«Юманите»** пользовалась у солдат большой популярностью.

Компартия Германии — в борьбе за большинство рабочего класса

ПОСТАНОВЛЕНИЕ ПОЛИТБЮРО КОМПАРТИИ ГЕРМАНИИ

БЕРЛИН, 2. (ЗТА). Политбюро ЦК германской компартии, в решении об организации борьбы рабочего класса Германии против новой волны наступления капитала, указывает, что **компартия достигла серьезных результатов в завоевании большинства рабочего класса под лозунгом народной революции, и что революционная профоппозиция постепенно становится решающим препятствием для буржуазии и реформистских профсоюзов при проведении их антипролетарской политики.**

В решении отмечаются также недостатки партийной работы, выражающиеся, главным образом, в том, что **местные партийные организации до сих пор не сумели организовать контрнаступления рабочих против наступления предпринимателей на жизненный уровень рабочего класса.**

ЦК констатирует, что **темп нарастания революционного кризиса в большей мере зависит от того, насколько партии удастся организовать рабочие массы в борьбе за свои повседневные требования.**

ЦК обращает особое внимание на исключительную важность **изменения социального состава партии в сторону его орабочения** при одновременном включении служащих в боевой фронт партии.

ЦК требует усиления работы коммунистических фракций внутри реформистских профсоюзов, а также снутри профоппозиции и революционных профсоюзов.

Одновременно партия должна организовать борьбу рабочего класса **за легальность компартии и коммунистической печати.**

Социал-фашистская партия разлагается заживо

БЕРЛИН, 2. (ЗТА). Исключение «левых» социал - демократических лидеров на партии повело к резкому углублению оппозиционного движения в рядах социал - демократии. На бурном собрании членов партии и социал - демократического союза молодежи в **Дрездене** рабочие потребовали, чтобы слово было предоставлено исключенным из партии оппозиционерам. Когда руководители собрания отказались выполнить требования рабочих, а участники митинга начали бурно выражать свое возмущение, президиум собрания вызвал полицию для «наведения порядка».

На собрании членов с.-д. партии, во **Франкфурте-на-Майне,** большинство выразило свою солидарность с исключенными из партии «левыми».

Руководители «левых» в **Бреславле** выпустили детучку, в которой констатируют, что 90 проц. членов социал-демократической организации Бреславля идет за «левыми».

Общее собрание членов организации **Плауэна** (Саксония) 246 голосами против 235 заявило о своей солидарности с исключенным лидером «левых» — **Зейдевицем.**

Председатель организации реформистского профсоюза служащих Бирна (Саксония) Фурман вышел из социал - демократической партии и вступил в компартию.

«ЛЕВЫЕ» ОБНАРУЖИВАЮТ СВОЕ КОНТРРЕВОЛЮЦИОННОЕ НУТРО

БЕРЛИН, 2. (ЗТА). В органе «левой» оппозиции германской с.-д. партии **«Факел»** опубликовано воззвание исключенных из партии «левых» — **Зайдевица** и **Розенфельда.** Воззвание, направленное против компартии, разоблачает действительное лицо «левых» лидеров, вся оппозиционность которых имеет целью отвлечь революционно настроенных рабочих от компартии.

«Мы, — заявляют «левые» в воззвании, — **не идем в компартию и существенно отличаемся от коммунистов в тактике и организационном построении. Не существует всеобщего рецепта для революции во всех странах, поэтому мы видим опасность и препятствие для развития классовой борьбы в других странах в безусловной зависимости коммунистических секций от московского центра».**

РАБОЧИЕ СОЦИАЛ - ДЕМОКРАТЫ ПЕРЕХОДЯТ В КОМПАРТИЮ

БЕРЛИН, 2. (ЗТА). В Саксонии **продолжается переход социал - демократических рабочих в компартию.** В крупном промышленном центре Саксонии — **Хемнице** компартия провела ряд собраний, посвященных вопросу о развале в социал - демократической партии. На этих собраниях многие социал - демократические рабочие заявили о своем вступлении в компартию.

В **Пирно** председатель местного реформистского профсоюза служащих перешел в компартию.

Об эвакуации Маньчжурии нет и речи

ШАНХАЙ, 3. (ЗТА). По заявлению японцев, они не выведут своих войск из оккупированных районов, вопреки резолюции совета Лиги наций, в которой констатируется, что японцы, якобы, приступили к выводу своих войск из Маньчжурии.

Японцы отправляют новые войска в Гиринский район, где «вспыхнули антикорейские беспорядки, вызванные бегством китайскими солдатами».

В то же время сообщают из Токио, что теперь, после окончания сессии совета Лиги наций, японские военные власти **решительно отвергают мысль об эвакуации до удовлетворительного разрешения всех спорных вопросов между Китаем и Японией.**

СВОЯ РУКА — ВЛАДЫКА

ШАНХАЙ, 2. (ЗТА). Китайское агентство Гоминь сообщает, что в мукденском суде применяются японские законы, и что японская военщина занята преследованием «реакционеров», т. е. представителей революционного движения и лиц, оппозиционно - настроенных по отношению к японскому командованию.

ЧЖАН СЮЭ-ЛЯН УСТРАНЯЕТСЯ ОТ ПЕРЕГОВОРОВ

ШАНХАЙ, 2. (ЗТА). В Нанкин прибыл представитель **Чжан Сюэ-ляна Велингтон Ку** для переговоров с **Чан Кай-ши.** В интервью с представителем **«Чайна пресс», Велингтон Ку** заявил, что **Чжан Сюэ-лян** решил передать все вопросы внешней политики, в том числе и маньчжурский конфликт, на разрешение центрального правительства.

Партийное строительство

Овладеть марксистско-ленинской теорией

„Практическая работа является сама по себе хорошей школой. Но этот практический опыт необходимо систематически обогащать теоретическими знаниями“ (Из речи тов. Постышева)

Кадры рабочих пропагандистов школам и кружкам

Сураханский и Фабрично-заводской — важнейшие по своему хозяйственному значению районы Баку. Для разрешения огромных хозяйственно - политических задач, стоящих перед ними, нужны крепкие партийные кадры в цехе, группе, бригаде и, прежде всего, кадры рабочих - пропагандистов, вооруженных ленинским пониманием политики нашей партии.

Однако, серьезного внимания к подготовке и выращиванию рабочих пропагандистов в этих районах за последние годы не было.

Серьезная работа по подготовке рабочих пропагандистов и партактива началась осенью 1930 г. с прибытием пропгруппы ЦК ВКП (б). В соответствии с планом пропгруппы в Сураханах с сентября по май были проведены трехмесячные курсы рабочих пропагандистов на 31 чел., двухмесячные курсы секретарей ячеек и группоргов на 48 чел. и двухмесячные курсы рабочих пропагандистов на 62 чел. В Фабрично-заводском районе за тот же срок проведены трехмесячные курсы рабочих пропагандистов на 42 чел., месячные курсы секретарей ячеек и группоргов на 58 чел., полуторамесячные курсы секретарей цехячеек и культпропов на 52 чел. и двухмесячные курсы рабочих пропагандистов на 57 чел.

Кроме этих продолжительных курсов с освобождением от производства пропгруппой в обоих районах, в связи с отчетно-перевыборной кампанией бюро ячеек, были проведены краткосрочные курсы подготовки ячейкового актива (секретарей цехячеек, группоргов и вахторгов) в Сураханах на 58 чел., в Фабрично-заводском районе на 108 чел. и трехдневные курсы по подготовке рабочих, едущих на весеннюю посевкампанию в деревню, на 45 чел. (в Фаб.-зав. районе). Таким образом всего в обоих районах всеми курсовыми мероприятиями охвачено 561 чел. Из них рабочих коренной национальности 53 проц., что значительно превышает процент их в организации (в Сураханах 31 проц., в Фаб.-зав. районе 38 проц.) и, что особенно важно. 9 работниц-тюрчанок.

Несмотря на целый ряд трудностей, пропгруппе удалось не только выполнить, но и перевыполнить свои планы. По обоим районам было намечено подготовить рабочих пропагандистов 140 чел., а выпущено 102. Рабочих коренной национальности было намечено пропустить 140 чел., а выпущено 162 чел., или 187 проц. Но было бы ошибочно на основании этих успехов думать, что в этой области сделано уже все. Частые и необходимые мобилизации актива для укрепления деревенской работы и сильный рост организации за счет новых слоев рабочих требуют дальнейшей упорной и систематической работы по подготовке низового партактива и рабочих пропагандистов.

Подготовка и переподготовка партактива принесла серьезную пользу организации, помогла перестройке и укреплению партработы в ячейке, в цехе, в бригаде. Все это привело в обоих районах к росту авторитета партийных организаций, к усилению притока в партию, росту ударничества и соц. соревнования, к успешному выполнению промфинплана. Только за первое полугодие 1931 года в Сураханах принято в партию 544 рабочих-ударников, по Фаб.-зав. району—1.400 чел., что более, чем вдвое, превышает рост организации за первое полугодие 1930 г. За это время Сураханский район, находившийся в глубоком прорыве, не только вышел из прорыва, но стал даже перевыполнять программу на 110-115 проц.

Опыт организаций и проведения продолжительных (двух и трехмесячных) курсов с освобождением от производства целиком себя оправдал, особенно по подготовке пропагандистских кадров. Только серьезная учеба на продолжительных курсах в сочетании с партийной практикой на заводе может выработать из партийцев-рабочих хороших и серьезных пропагандистов. Опыт пропгруппы это целиком подтверждает. Курсы работали по программе культпропа ЦК ВКП (б). Теоретические вопросы программы были целиком увязаны со всей политикой партии, с решением партсъездов, пленумов ЦК и с конкретными задачами организации на месте. Учеба на курсах была тесно связана с работой курсантов на заводе в помощь партячейке. Часть товарищей, учась, работала руководами политкружков, ассистентами школ, внештатными инструкторами культпропа райкома и т. д. Вся учеба проводилась методами соц. соревнования и ударничества. Именно поэтому учеба в сочетании с парт. практикой дала хорошие результаты и значительная часть курсантов, никогда не ведшая пропработы, превратилась в крепких рабочих пропагандистов.

Несмотря на трудности пропработы и крайне усложнившиеся задачи, рабочие пропагандисты проявляют серьезное отношение к этой работе. Тем не менее, пропагандистские кадры крайне текучи.

Необходимо поэтому наряду с серьезной и систематической подготовкой пропагандистских кадров решительно поставить вопрос о закреплении кадров рабочих пропагандистов в организации, о разгрузке их и о создании всех условий для работы над собой и серьезного руководства школой. Вопрос с качестве пропагандиста, о его подготовке и опыте приобретает сейчас особое значение. Между тем, эта сторона дела у нас часто забывается. БК АКП (б) вынес хорошее решение о закреплении ячейковых и цеховых парткадров (особенно секретарей цехячеек, группоргов, вахторгов). Согласно этому решению, всякая смена группорга, секретаря цехячейки, а тем более секретарей коллектива может быть проведена соответственно только после решения коллектива, бюро райкома и санкции БК. Почему бы такое же закрепление не провести и в отношении пропкадров?

Бакинская организация—одна из передовых организаций нашей партии. Она, особенно в связи с победами на фронте пятилетки, быстро растет за счет новых слоев рабочих-ударников. Для того, чтобы в обстановке новых и усложнившихся задач большевистски воспитать эту массу новых партийцев, нужны крепкие партийные кадры вниз, крепкие кадры рабочих пропагандистов. Именно поэтому, несмотря на успехи, имеющиеся в этой области, надо продолжать упорную борьбу за новые кадры рабочих пропагандистов, за крепкие парткадры в цехе и бригаде.

Г. ОСИПОВ.

Больше гибкости и инициативы в развертывании партучебы

Тифлисская парторганизация подхватила почин Ленинского райкома в деле внедрения в сеть партпросвещения социалистич. соревнования. Ячейки выдвигают встречные планы развертывания сети школ и кружков. **Райком им. Орджоникидзе** вызывал на соцсоревнование райком им. Сталина и ставит условия: перевыполнить контрольную цифру, данную ТК, доведя количество слушателей до 7.369, закончить комплектование школ до 7-го октября, добиться охвата партпросом 20 проц. женщин, довести количество пропагандистов до 300, улучшив качественный их состав за счет рабочих и старых партийцев.

Райком им. 26-ти коммунаров начал кампанию с опозданием (25 сентября), но работа здесь сразу же поставлена на правильный путь. Райком осуществляет руководство проведением двухдекадника путем систематического, живого, конкретного руководства низовыми звеньями. Райком 26-ти подчеркивает необходимость вовлечения в сеть партпроса наименьшинств и женщин. Организуется консультация для заочников хозяйственников и специалистов, не имеющих возможность посещать кружков.

Речь тов. Постышева о задачах марксистско - ленинского воспитания проработана на открытых партийных собраниях. Избраны вербовочные бригады. Ячейки вступают в соцсоревнование. Партколлектив фабрики Мкерави № 2 вызвал на соревнование коллектив обувной фабрики. Трамвайцы — РЗ и завод 26 ти.

Однако, крупные недочеты в развертывании партпроса еще не изжиты. Так, **на лесопильном заводе секретарь ячейки не обеспечил не только явку членов партии на собрание, созванное для проработки речи тов. Постышева и постановления ЦК КП (б) Гр. о партпросе, но и сам не явился.**

На заводе им. Фабрициуса не выделены проверочные бригады. В райкоме им. Орджоникидзе пропагандисты взяты на учет только количественно, качественно же не изучены. В райкоме им. 26-ти на учете числится 150 пропагандистов, а по мнению работников райкома из них можно использовать лишь 75.

Поверхностно к обеспечению сета партпроса пропагандистами подошли и ячейки. Большинство низовых организаций не заботится и об учебниках, надеясь на то, что райком снабдит. С этим самотеком надо покончить и обязать ячейки заняться изысканием средств и приобретением необходимой литературы.

Срок открытия школ и кружков не за горами. Надо в спешном порядке практически разрешить вопрос о пропагандистах, прикрепив их к определенным предприятиям.

Большевики Бухты не готовы к учебе

На Бухте им. Ильича—длительный затяжной прорыв. К 1 октября план добычи нефти выполнен только на 60,6 проц.

Прорыв в выполнении программы должен был привлечь внимание партколлектива, всех партийцев Бухты к перестройке партийно - массовой работы и к безоговорочному выполнению важнейших директив партии по развертыванию партийной учебы, сочетая ее с практической работой каждого коммуниста в буровой.

На деле же этого нет. На Бухте прорыв и в подготовительной работе к зимней партучебе. Старое оппортунистическое руководство Бухты формально подошло к перестройке партийно - массовой работы. Только сейчас на Бухте начинают создавать боеспособные крепкие цеховые и сменные ячейки, выделяют парторгов и вахторгов. Сейчас партколлектив Бухты не знает точно сколько кандидатов и членов партии работает на промысле.

А отсутствие цеховых ячеек, парторгов сильно отразилось на вербовке рабочих - коммунистов в школы и кружки. Тормозит вербовку и слабая разъяснительная работа о задачах партучебы. Речь тов. Постышева партийным коллективом Бухты не проработана; большинство партийцев не знает новых задач марксистско - ленинского воспитания. В результате плохой подготовительной работы среди завербованных в школы и кружки **нет ни одного беспартийного рабочего.**

24 сентября был назначен первый день учебы, который был сорван, так как слушатели не явились. А партколлектив пока никаких мероприятий для обеспечения нормального хода партучебы не провел.

Пропагандисты на Бухте есть; помещения достаточно. Все условия для партийной учебы созданы. Нужно только покончить с недооценкой партийной учебы, шире развернуть вербовку в школы и кружки и обеспечить стопроцентный охват имеющихся кандидатов партии.

Партколлектив Бухты должен немедленно вплотную подойти к новым заданиям марксистско - ленинского воспитания, вооружить каждого члена и кандидата партии революционной теорией. Школы и кружки должны готовить новое боевое пополнение партийных рядов Бухты.

Широко развернутое партийное просвещение поможет Бухте выйти из прорыва.

Бригада «З. В.»: ТИМКАРЕВ, БАГДАСАРОВ.

Поправка

В заметке «На основе социалистического соревнования» («З. В.» от 2-го октября) вместо «Бюро БК АКП(б) развертывает массовую самопроверку...» и т. д. надо читать «Бюро горрайкома бакинской организации приняло решение о проведении массовой самопроверки выполнения указаний тов. Сталина. Для руководства этой работой организовано 9 бригад. Бригада райкома вызывает тифлисскую парторганизацию и Фабрично-заводской райком бакинской организации провести такую же самопроверку, по-большевистски перестроить партработу».

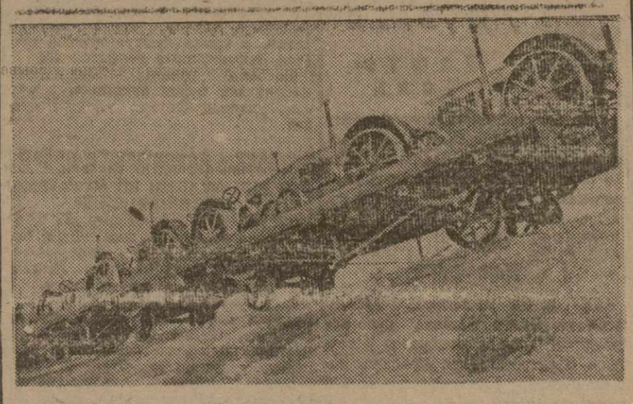

В Таджикистане на реке Вахше развертывается строительство мощного совхоза в 70.000 га. На снимке: тракторы в пути на вахшское строительство.

По Советскому союзу

Тов. А. А. Андреев—наркомпути СССР

МОСКВА, 3. (ЗТА). Президиум ЦИК СССР постановил освободить тов. Рухимовича от обязанностей наркомпути сообщения СССР. Наркомом путей сообщения назначен тов. Андрей Андреевич Андреев.

Крупнейший профтехкомбинат

МОСКВА, 3. (ЗТА). На заводе «Серп и Молот» состоялось открытие крупнейшего профтехкомбината. **К занятиям приступили 3.800 человек. В составе комбината начали работать втуз, техникум, филиал планового института и заводской КИЖ.** В ближайшие дни открывается рабочая техническая школа. **Зимой в учебном комбинате завода будут обучаться 8.000 рабочих.**

Шахты готовят новые кадры

РОСТОВ-НА-ДОНУ, 3. (ЗТА). «Севкавуголь» организовал в шахтах комбинат для подготовки квалифицированных ходовщиков, электриков, механиков, десятников, горных техников и инженеров. **Сейчас на комбинате обучается 1.500 шахтеров, забойщиков и токарей.**

Шахта им. 14-й годовщины Октября

ЧИСТЯКОВО, 3. (ЗТА). На территории Шварцовского рудоуправления заложена новая шахта имени 14-ой годовщины Октября. **Шахта по плану должна быть построена в 3½ года и будет давать полмиллиона тонн угля в год.**

Колхозам, передовым по хлебозаготовкам,—преимущественное снабжение

МОСКВА, 3. (ЗТА). Наркомснаб СССР обязал республиканские краевые и областные органы Наркомснаба, а также союзы потребкооперации, **строго проводить преимущественное товаросна6жение районов и отдельных колхозов, идущих впереди по выполнению плана заготовок хлеба и других продуктов.**

Прикрепление пригородных огородов к заводам

МОСКВА, 3. (ЗТА). Президиум Центросоюза обратился к местным кооперативным и общественным организациям, а также ко всем рабочим и трудящимся с предложением **закончить прикрепление пригородных огородов к заводам, фабрикам и мастерским для полной реализации уборки урожая не позднее 7 октября. Собранная в прикрепленных огородах продукция должна итти полностью на снабжение рабочих предприятий, цехов, мастерских и бригад, производивших уборку овощей.**

Производство астрономических приборов

ЛЕНИНГРАД, 3. (ЗТА). **На оптическом заводе организуется новое в СССР крайне несложное производство крупных астрономических приборов.** Оптический завод ставит себе целью освободить советские обсерватории от импорта наиболее тонких об'ектов зеркал. Производство астрономических инструментов будет сосредоточено полностью в Ленинграде.

СОВЕТСКОЕ ЗАКАВКАЗЬЕ

Обеспечить материальную базу всеобуча

В Иджеванском районе в итоге широкой раз'яснительной работы повсеместно налажен ремонт школ. Подготовка к учебному году на полном ходу.

Месячник переписи проводится успешно. Колхозники и сельские организации принимают в нем активное участие. На всех собраниях обсуждались планы всеобуча 1931-32 г.

Бюро райкома, выслушав доклад о ходе подготовки учебного года, утвердило план всеобуча, ликбеза на 1931-32 г. и план культполитработы на селе, предложило обеспечить школы инвентарем, ремонтом, закончить строительство школ, улучшить материальное обеспечение учительства.

Предложено райпотребкоопу и соцкультотделу бесперебойно удовлетворять учителей промтоварами и продуктами, во всех школах организовать горячие завтраки и чай для детей.

По плану всеобуча в 1931-32 г. в районе будут работать 3.614 учеников и 68 учителей.

Учебниками школы пока не обеспечены. Нет также для некоторых сел учителей.

Ремонт и строительство школ в селах Крдеван, Стикенд, Узунтала Лали, Кошкотай идет вяло.

Райсоцкульту, райколхозу, райпотребкоопу и сельским организациям необходимо обеспечить школы инвентарем и поголовно вовлечь всех детей и взрослых в школы и в учебу по линии ликбеза.

Примерный председсовета

Херибеклю—тюркское пограничное селение **Курудукулинского** района ССГА. От районного центра до Херибеклю 54 клм. Условия работ здесь очень тяжелые. Районные работники — редкие гости в Херибеклю.

Сельсовет Херибеклю долгие годы по всем видам работы считался одним из худших в районе. Но в последние перевыборы во главе сельсовета стал батрак — выдвиженец комсомолец тов. **Рустам Абас оглы Тагиев,** и вся работа сельсовета сразу оживилась.

Проверка работы Херибеклюкского сельсовета показала, что Херибеклю теперь вправе занять одно из первых мест в районе. В период смотра сельсовет дважды заслушал доклад колхоза. В колхоз были направлены смотровые бригады, правление колхоза отчиталось перед единоличниками. В результате новая волна массового прилива в колхозы. Годовой план мясозаготовок перевыполнен здесь на 200 проц. План мобилизации денежных ресурсов выполнен на 15 дней ранее срока.

В период смотра сельсовет три раза созывал бедняцкую группу, с помощью которой были обнаружены скрывавшиеся до сих пор кулацко-зажиточные хозяйства. Всем им вручены твердые задания по хлопку. План сбора хлопка был обсужден на пленуме сельсовета. Смотр отметил работоспособность всех секций сельсовета.

Районная смотровая комиссия решила премировать председателя сельсовета за примерную работу.

ЕГ. К—ИН.

На поля, в бригады, в группы сборщиков хлопка

ОБЗОР ПЕЧАТИ

ЗАРЯ ВОСТОКА

В Грузии среди специальных и технических культур второе место занимает хлопок. В этом году им засеяно 21.495 га, которые должны дать 13.910 тонн хлопка - сырца. В том числе Сигнахский район 4.360 т. Из этого количества свыше 75 проц. **приходится** на долю алазанского совхоза. Эти цифры определяют, с каким вниманием печать района должна отнестись к хлопкоуборочной и заготовительной кампании.

Августовское постановление ЗКК ВКП (б) и СНК ЗСФСР предусматривает ряд практических мероприятий по своевременной уборке и заготовке хлопка. В постановлении указывается, что важнейшими условиями для этого являются:

«Полное использование всей рабочей силы в совхозах, колхозах и в индивидуальных хозяйствах, на основе лучшей организации труда... Введение во всех работах сдельщины, правильного учета количества и качества подлинно затраченного труда и широкое применение социалистических форм труда».

Сигнахская районная газета **«Колмеурне»** («Колхозник»), призванная организовать массы для борьбы за выполнение и перевыполнение заданий по хлопку и уделяющая ему не мало места, слабо популяризировала это важнейшее постановление ЗКК и СНК. Газета не только не напечатала его, но не посвятила ему ни одной передовой, ни одной статьи.

Отметив 17 августа, что сбор хлопка наступает «в ближайшее время», и перечислив ряд конкретных мероприятий для проведения хлопко - уборочной кампании, газета упустила из виду такие важнейшие моменты, как **вербовка рабочей силы для алазанского совхоза, срочный ремонт дорог, наилучшая организация транспорта и, наконец,**

«беспечение рабочих совхозов бесперебойным снабжением и улучшение организации общественного питания» (пост. ЗКК и СНК).

Эти упущения — результат небрежного отношения к постановлению СНК и ЗКК ВКП (б), дававшему полную программу уборки и заготовки хлопка.

«По - большевистски провести уборку хлопка», — так озаглавлена передовая **«К»** от 31 августа. Но эта статья совсем не по - большевистски игнорирует такие решающие вопросы, как повсеместное внедрение сдельщины, ликвидация обезлички, социалистические формы труда, конкретные факты классовой борьбы (она носит в Сигнахском районе достаточно острый характер), транспорт, тара, дороги, работа МТС.

Зато **«К»** допускает «левацкие» и правооппортунистические ошибки. Газета пишет, что

«районный план уборки хлопка, который уже разработан, должен быть немедленно доведен до села, колхоза, производственного товарищества, дыма (!—Ред.) и кулацко-зажиточного хозяйства».

Во-первых, план уборки доводится только до села и колхоза, и доведение плана до дыма является «левацким» загибом, а во-вторых—до кулаков общий план не доводится, а им даются **твердые задания.** И если эти оппортунистические ошибки были допущены, то газета обязана была решительно потребовать их исправления и привлечения виновных к ответственности. Но сделав этого, она содействовала тем самым извращениям линии партии.

Нельзя сказать, что **«К»** не уделяет места Алазанскому совхозу. Однако, и здесь газета проявляет незнание директив партии и обычную свою нерешительность.

Организовав рейд в совхоз, **«К»** отмечает, что

«Алазанский совхоз не готов к уборке хлопка. Из-за халатности и головотяпства не выстроен ни один сарай, ни один навес. Уборочные машины стоят из-за отсутствия мелких частей».

Приводя вопиющие факты безалаберщины и расхлябанности в совхозе, газета об'ясняет все это «ставкой на самотек». На самом деле налицо — явное игнорирование директив ЗКК ВКП (б), Зак. СНК и ЦК КП (б) Г и СНК Грузии. Так и надо характеризовать эти безобразия, когда **«К»** требовал

«призвать к ответу срывающих подготовку к хлопкоуборочной кампании».

Бригада **«К»,** а вместе с ней и редакция, не обратили внимания на состояние соцбытового и культурного обслуживания рабочих совхоза, на внедрение сдельщины, ликвидацию уравниловки и обезлички.

7-го сентября **«К»** опять дает большой материал о хлопкоуборочной, отмечая отставание колхозов и сельсоветов. Газета отводит с большим опозданием целую полосу вопросам организации труда и сдельщины, использования труда женщин и подростков. Она здесь уже на конкретных примерах борется против кулацкой «уравниловки» и указывает, что

«правильно организованная сдельная система приобретает решающее значение в деле уборки урожая, скирдования, обмолота и проведения осеннего сева».

Странно только, почему в центр этого материала не были поставлены вопросы уборки и заготовки **хлопка.** Между тем, полоса дана в разгар хлопкоуборочной. Это лишний раз подтверждает, как слабо **«К»** усваивает актуальные задачи дня.

12 сентября газета опять возвращается к Алазанскому совхозу, печатая материал обследования последнего бригадой **«К»** и **«Зари Востока».** Вскрыта масса недочетов организационных и технических. Бригада обнаружила, вероятно к удивлению газеты, что

«совхоз пока еще не перешел на сдельщину. Соцсоревнование и ударничество среди рабочих носит случайный характер».

Что в совхозе

«ежедневно должны работать 4.000 человек, а на сегодня (19 сентября) имеется 700 рабочих».

За этот прорыв в первую очередь несет ответственность сама же газета, не занимавшаяся вопросами подготовки приема рабочих и обеспечения их продуктами питания, жилищами, социально - бытового и культурного обслуживания.

Вместо конкретного, оперативного обследования состояния общественного питания в совхозе, выявления недочетов, разоблачения конкретных виновников срыва набора рабочей силы, газета ограничилась такой безобразной информацией:

«Нет должного перелома и в вопросе питания. Из-за бездеятельности руководства не проведен врачебный осмотр сотрудников кухни и в особенности — поваров. Не урегулировано также (также? — Ред.) дело сети столовых».

Затронув второстепенные вопросы общественного питания, вроде «осмотра поваров», газета только «мимоходом» упоминает о том, что «дело сети столовых неурегулировано». А ведь с этого и надо было начинать, так как известно, что общественное питание и соцбытовое обслуживание рабочих — одно из **самых слабых мест.** Алазанского совхоза.

«К» обязан учесть и исправить свои ошибки. Гораздо больше места в газете нужно отвести широкой организации отходничества, решительному улучшению социально - бытового обслуживания рабочих совхоза, повсеместному внедрению сдельщины, закреплению за бригадами определенных участков, организации транспорта, полной ликвидации обезлички и уравниловки в уборке и заготовке хлопка. Вместе с тем, со всей решительностью должна быть развернута борьба **за качество уборки,** против оседания хлопка и потравы посевов. Наконец, газете следует больше внимания уделять единоличным хозяйствам, о которых она почти забывает.

«Колмеурне» обязан добиться решительного перелома в борьбе за уборку и заготовку хлопка, помня, что

«центр тяжести всей работы деревенских парторганизаций в период уборки хлопка должен быть перенесен непосредственно на поля, бригады и группы сборщиков хлопка» (из постановления Зак. СНК и ЗКК ВКП (б).

ПРОМЫШЛЕННОСТЬ И ТРАНСПОРТ ТРЕБУЮТ ЭЛЕКТРОЭНЕРГИИ

Построить Ацгэс в срок

ОТКРЫТОЕ ПИСЬМО РАБОЧИХ И ИНЖЕНЕРНО-ТЕХНИЧЕСКИХ РАБОТНИКОВ АЦГЭСА „ЗАРЕ ВОСТОКА"

Осуществляя решения партии об укреплении хозяйственно-политической мощи Закавказской федерации, мы, рабочие и инженерно-технические работники, взяли высокие темпы строительства Аджарис-Цхальской гидростанции.

Несмотря на крайне тяжелые условия, при которых было начато строительство, мы поставили себе целью довести до конца борьбу за создание энергетической базы аджаристанского народного хозяйства.

За первое полугодие текущего года стройфинплан по основным участкам работы выполнен на 95 проц., а по отдельным об'ектам от 100 до 127 проц.

Выполняя указания т. Сталина — организовать труд по-новому, работать по-новому, мы практически взялись за перестройку работы всех звеньев строительных организаций. Прежде всего, произвели перестановку сил по отдельным участкам работ, организовали по цехам и участкам треугольники, путем развертывания соревнования и ударничества мобилизовали все свои силы на выполнение стройфинплана, ликвидировали обезличку, уравниловку, перешли на групповую и индивидуальную сдельщину, ведем «фотографию рабочего дня» и т.д.

Однако, достигнутые нами успехи еще не обеспечивают высоких, подлинно ударных темпов строительства Аджарис-Цхальской гидростанции. У нас еще имеются много производственных неполадок, которые зависят от самих нас и организаций, тесно связанных со строительством. Слабо мы ведем подготовку отдельных участков, цехов и бригад к переводу их на хозрасчет; не налажен точный учет качественных и количественных показателей соревнования и ударничества, не налажена работа планового бюро, ТНБ; работаем без окончательного проекта новостройки и рабочих чертежей головного сооружения.

Мы, рабочие и инженерно-технические работники даем пролетарское обещание, что еще больше организуемся для полной реализации указаний тов. Сталина, будем работать сверхударными темпами, сделаем все зависящее от нас, чтобы немедленно ликвидировать недочеты и дать ударной стройке ударные темпы. Но мы просим газету «Заря Востока» помочь нам преодолеть косность отдельных организаций, снабжающих строительство оборудованием и стройматериалами.

Мы требуем от Закгидроэлектростроя немедленно закончить составление проекта, дать рабочие чертежи, срочно перебросить на строительство освобождающееся оборудование с других гидростроек; организовать бесперебойное снабжение постройки лесом, железом, цементом и другими материалами. Требуем обеспечения строительства достаточным количеством квалифицированной рабочей силы.

Требуем от уполнаркомтруда Аджаристана в кратчайший срок отобрать квалифицированную рабочую силу, работающую в качестве чернорабочих у Закпищепромстроя и в порту, и перебросить ее нам, т. к. на строительстве недостает 236 крепильщиков, бурильщиков, плотников, каменщиков, электромонтеров, кузнецов и т.д.

Борьбу за 23 тысячи киловатт дешевой энергии, за электрификацию Аджаристана доведем до конца с полной победой. Дадим электролампочку каждому рабочему в городе, каждому колхознику в деревне.

От имени 600 рабочих и инженерно-технических работников треугольника:

Глав. инж. КОРИДЗЕ.

Секретарь ячейки ВКП(б) ШАТАДЗЕ.

Рабочком РУХАДЗЕ.

ГЯНДЖА. Общий вид новостроящейся электростанции.

Ударной стройке—исключительное внимание

Сурамский перевал электрифицируется. Но работы до последнего времени шли слишком медленно. За шесть месяцев нынешнего года было выполнено только 58 проц. полугодового задания. Стройка отставала. Отставала из-за острой нужды в материалах электропромышленности и стройматериалах, из-за слабой организации труда, недостаточного снабжения рабочих, недостатка кадров.

Решения 2-го пленума Закрайкома и бюро ЦК КП (б) Грузии во-время отметили глубокий прорыв в работах по электрификации и мобилизовали внимание общественности на ликвидацию его.

Треугольник стройки и лучшие рабочие - ударники по-большевистски подхватили эти решения.

Через «Зарю Востока» треугольник и рабочие обратились с открытым письмом к рабочим московских и ленинградских заводов, призывая их к помощи стройке, к скорейшему выполнению заказов.

Темпы работ на стройке оживились. В Сталинири на работах по электрификации бригада каменщиков из пяти человек, возглавляемая тов. Ткаченко, довела дневную выработку кладки до рекордной цифры 25 кубометров и обязуется увеличить ее до 30. Выездной президиум ЗКК союза строителей путей сообщения, проверяя выполнение решений пленума, отметил, что за два последних месяца прорыв ликвидирован на 20 проц., т. е. что план осуществлен на 78 проц. полугодового задания.

Но 78 проц. полугодового задания составляют лишь 39 проц. годового. И рабочие начали производственный бой за темпы. В Молитах об'явили себя ударниками 50 бригадников, в Сталинири — 134.

Текучесть на стройке снизилась, трудодисциплина поднялась.

Но есть еще ряд дефектов, тормозящих работу стройки. Рельсы на протяжении 54 клм. сильно изношены и нуждаются в ремонте. Делать проверку контактных стыковых соединений нельзя из-за отсутствия алюминьстали. Попрежнему нехватает некоторых стройматериалов для монтажа контактной подвесной линии.

Оставшиеся 61 проц. годового задания должны быть выполнены в четвертом квартале.

Задача всех заводских, партийных и профессиональных организаций и кооперации — помочь ударной стройке, поддержать ее темпы.

К. РУХАДЗЕ.

Добиться решительного перелома в ходе осеннего лова рыбы

Осенняя путина

Планы не выполняются

Осенняя путина в ЗСФСР проходит чрезвычайно слабо. По данным, полученным Закнаркомснабом от отдельных организаций, сентябрьский план лова рыбы значительно недовыполнен. На 25 сентября АЗРЫБАКСОЮЗ выполнил сентябрьский план только на 23,1 проц., дав 6.733 центнера рыбы. План осенней путины к 25 сентября Азрыбаксоюзом выполнен всего на 12,4 проц. Такое же положение с ловом рыбы и у АЗРЫБТРЕСТА, который на 25 сентября покрыл только 30,7 проц. месячного плана и 11 проц. плана осеннего лова. ГРУЗРЫБА справилась только с 2,1 проц. задания осеннего лова. Сентябрьский план промыслами Грузрыбы выполнен только на 10,7 проц.

Исключительно слабый ход осенней путины является результатом слабой подготовки к осеннему лову ловецких организаций, недостаточным участием партийных, советских и профессиональных организаций в работе промыслов.

ОСЕННЯЯ ПУТИНА 1931 ГОДА В ЗСФСР ДОЛЖНА ДАТЬ 274 ТЫСЯЧИ ЦЕНТНЕРОВ РЫБЫ. Ловецкие организации, партийные и профессиональные организации промыслов и районов рыболовства и вся советская общественность должны принять активное участие в выполнении этого плана. Среди ловецких масс должна быть развернута широкая агитмассовая работа за выполнение плановых заданий, за дальнейший рост и укрепление ловецких колхозов.

В кратчайший срок надо покончить с оппортунистической недооценкой отдельными организациями задач осенней путины, со ставкой на самотек, уравниловкой и «обезличкой» в практике ловецких организаций и добиться решительного перелома в ходе осеннего лова.

М. К.

Почтово - телеграфное обслуживание промыслов будет улучшено

Для обеспечения связью предзимней путины на рыбных промыслах ЗСФСР уполнаркомпочтель в Закавказье принимает все меры для организации штатных п.-т. предприятий на всех промыслах с количеством рабочих до 1.000 человек.

Остальные промыслы будут обслуживаться передвижными почтами и близлежащими почтово - телеграфными предприятиями.

В план 1932 года вносится полная телефонизация рабочих промыслов, не имеющих непосредственной телефонной связи с республиканскими и районными центрами. (ЗТА).

Нариманoвский промысел на пути к срыву плана

В текущую осеннюю путину Нариманoвский (Банковский) рыбный промысел Азрыбтреста должен дать 40.000 центнеров рыбы. Августовский план путины промысел перевыполнил на 11 проц. Сентябрьский план выполнен только на 38-40 проц.

Недовыполнение плана, главным образом, за счет частиковой рыбы.

Дирекция Нариманoвского рыбного промысла склонна об'яснять невыполнение плановых заданий рядом «об'ективных причин». Как показала проверка работы промысла, проведенная бригадой, большая доля вины за невыполнение плана ложится на Азрыбтрест и администрацию промысла. Не раз подымался вопрос о заилении отдельных рукавов Куры при впадении в море. Однако, к расчистке рукавов от ила, чтобы дать свободный проход рыбе, никто не принимал мер. **Рыба идет в Куру только по двум рукавам вместо шести.** На глазах Азрыбтреста **из промыслового строя выпали четыре рукава р. Куры, по которым ежедневно проходили десятки и сотни тонн лучшей рыбы, закрывались промысловые станья, расположенные на этих рукавах.** Несмотря на своевременную сигнализацию промысловых организаций, Азрыбтрест оппортунистически бездействует в то время, как при желании можно углубить по крайней мере два рукава—«Гасанхол» и «Нордовый»—и этим мероприятием сразу увеличить ход рыбы и повысить улов.

Промысел не обеспечен орудиями лова. Улов проводится старыми, изношенными неводами. Присланные к неводам арканы очень тонки, рвутся при механической тракторной тяге неводов. Азрыбтрест присылает снасти, непригодные для работ в условиях Нариманoвского промысла. Снабжение ловцов не налажено. Мука отпускается с большими перебоями. Недопустимо плохо поставлено снабжение рабочих овощами и фруктами. Овощи и фрукты можно достать только у частника.

Транспорт промысла находится в плохом состоянии. **Из-за отсутствия запасных частей и материалов, главным образом деталей литья, задерживается ремонт баркасов и моторов.** Баркасы «Фиолетов» и «Ленин» должны были быть пущены в эксплоатацию не позже 1 августа, но до сих пор их ремонт не закончен. Морской баркас «Успех», служащий для связи с промыслами южного Каспия, надолго задержался в ремонте. Большинство рыболовных лодок промысла нуждается в ремонте, который из-за отсутствия лесоматериалов не производится. Баркас «Труженик» из-за отсутствия лесоматериалов не отремонтирован. **Частые смены на баркасах механиков и их помощников отражаются на уходе и состоянии машин.**

Рыбный плот крупнейшего на Каспии Нариманoвского промысла совершенно не механизирован. Выгрузка, погрузка и прессовка рыбы проводятся кустарно. Изобретенный тов. **Кулиевым Теймуром** электропресс для прессования рыбы в бочке, несмотря на одобрение промыслового бюро рационализации и изобретений, не применен в деле. Чертежи пресса затерялись где-то в отделе рационализации Азрыбтреста.

Промысловый холодильник сильно загружен рыбопродуктами. Поступающая рыба из-за отсутствия упаковочного материала, главным образом рогожи, и недостатка в транспорте с холодильника не вывозится. **Холодильник имеет три дизеля, из которых работает только один.** Второй уже несколько месяцев находится в ремонте и не может быть пущен в ход из-за того, что завод ВСНХ № 5 (Баку) задержал присылку воздушных насосов, которые были ему заказаны еще в марте. В случае поломки ныне работающего дизеля имеющийся в запасе дизель малой мощности не будет в состоянии обеспечить потребность холодильника. Промысловая водокачка не имеет фильтров и запасного электромотора. Работающий сейчас электромотор изношен, часто останавливается, из-за чего промысел остается без воды.

Соцсоревнование и ударничество на промысле развернуты слабо. Слаба массовая работа и работа среди женщин.

Прорывам в работе Нариманoвского промысла должен быть положен конец. Промысловый и Сальянский районные комитеты партии должны немедленно взяться за исправление имеющихся ошибок и недочетов. Азрыбтрест должен обеспечить действительное руководство работой промысла и принять меры к расчистке заиленных рукавов реки для массового прохода рыбы.

Рейд ударной бригады газет «Бак. рабочий», «Заря Востока» и «Большевик» (Банковский):

ИБРАГИМ САЛИМОВ, АЛЕКПЕРОВ АЛЕКПЕР, АЛЛАЯР АБДУЛЛАЕВ, НИКОЛАЙ МЕДВЕДЕВ, АБДУЛ КЕРИМ АСАДОВ, М. ВОЛОСАТОВ, ЛЕВ МОЛОТОВ.

Рыбаксоюз не торопится

БАТУМ. В осеннюю путину Аджаристан по плану должен дать 18.348 центн. разной рыбы, из них 15.913 центнеров должен дать Рыбаксоюз и 2.430 центнеров Грузрыба. Сезон лова уже наступил, Грузрыба работу начала, а Рыбаксоюз все еще не взял необходимых темпов в лове. (ЗТА).

Совхоз сахарного завода в с. Агара. Стройка новой конюшни

Коренным образом улучшить материально-бытовые условия ИТР

У снабжающих организаций еще нет заботы о специалистах

Несмотря на то, что еще 9 августа с. г. Наркомснаб СССР дал директиву о приравнении инженерно-технических работников, занятых как на производстве, так и в учреждениях, к индустриальным рабочим, Наркомснаб Грузии соответствующую директиву местам преподал только 17 сентября, при чем, согласно этой директиве, Наркомснаб Грузии предписывает местам: «Если инженерно - технический работник занят в предприятии или учреждении, отнесенных к первому списку, то он снабжается по первой категории «А» первого списка; в предприятии, отнесенном ко второму списку, снабжается по первой категории «А» второго списка и т. д.».

Несмотря на настоятельные обращения представителя МБИТ Грузии в сектор снабжения Наркомснаба Грузии к тов. Гвахария о необходимости дать местным снабжающим точкам директиву о приравнивании ИТР к индустриальным рабочим категории «А» первого списка, Наркомснаб не реагирует и продолжает искажать правительственное постановление.

МБИТ Грузии еще 9 августа на заседании президиума рассмотрел вопрос об участии МБИТ в реализации постановлений правительства и предписал всем краевым МБИТ и республиканским бюро ИТС срочно провести в жизнь указанные постановления путем составления списков ИТР на предприятиях и в учреждениях с заверением администрацией, месткомом и МБИТС для обмена имеющихся заборных книжек на первую категорию «А».

Однако, при проведении в жизнь постановлений правительства о приравнении ИТР к индустриальным рабочим целый ряд РБ ИТС сталкивался с упорством и нежеланием сектора регулирования снабжения Тифсовета раз'яснить своим снабженческим точкам, каким образом ИТР должны приравниваться в смысле снабжения к индустриальным рабочим. ИТР приходится отрываться от своей работы и целыми часами простаивать в Ватном ряду для получения злополучной книжки «А» и в конце концов оказывается, что места не имеют директив о приравнении ИТР к индустриальным рабочим, и инженерно-технические работники уходят с пустыми руками.

В виду поступивших заявлений от ИТР и экономистов, имеющих право состоять членами ИТС, ответственный секретарь МБИТ Грузии обратился в отдел регулирования снабжения Тифсовета к тов. **Цинцадзе** с просьбой дать соответствующее раз'яснение. На это он получил бюрократический ответ:

— Идите в союз, союз знает, как поступить.

При попытке продолжать разговор Цинцадзе просто начал грубить:

— Подумаешь, большая шишка — ответственный секретарь МБИТ! Рабочие лучше разбираются в директивах, чем ваши ИТР.

Вот как относятся руководители сектора регулирования снабжения Тифсовета к снабжению ИТР в разрезе постановлений правительственных органов.

ИОРДАНИДЗЕ.

Наркомснаб создает волокиту

Декретом Совнаркома СССР от 1 августа 1931 г. предусмотрен целый ряд мер, улучшающих положение ИТР.

Как же тифлисские и закавказские организации реализуют это постановление?

Возьмем один из важнейших вопросов — вопрос улучшения снабжения ИТР путем приравнения их к индустриальным рабочим. Хотя прошло два месяца с момента постановления, но Наркомснаб и снабжающие организации Тифлиса ничего по этому вопросу не сделали. В самые последние дни инженерно-техническим работникам выдали заборные документы на 4-й квартал 1-й категории второго списка. Казалось, дело пошло на лад, но не тут-то было. Главные затруднения с этого, собственно, и начались.

Специальных закрытых распределителей для ИТР нет, а к имеющимся не прикрепляют, так как «это ухудшает рабочее снабжение», и **выходит, что ИТР лишаются всякого снабжения.**

В конце концов выяснилось, что 2-й список выдали по ошибке, надо было дать 3-й список. Почему же 3-й список, если до сих пор по нему проходили неиндустриальные рабочие? Почему до сих пор не приступлено к открытию закрытых распределителей для ИТР, если фонды по ним выделены?

Почему до сих пор не открыты закрытые столовые для организаций, в которых больше половины ИТР (в Заклесбумтресте, например, 200 человек ИТР)? И, наконец, кто должен ответить за нелепый, граничащий с издевательством обмен карточек, списков и категорий?

Постановление ЦИК и СНК СССР об улучшении бытовых условий специалистов должно быть выполнено без извращений.

В—СКИЙ.

Совещание в „Заре Востока"

«Заря Востока» совместно с МБИТ Грузии созывает 5 октября широкое совещание инженерно-технических работников, на котором будет обсуждаться вопрос о реализации правительственных директив об улучшении бытовых условий ИТР. На совещание приглашаются ИТР, представители Наркомснаба ЗСФСР и ССРГ, Наркомпроса, прокуратуры, отдела регулирования снабжения при Тифсовете и секции заборных документов.

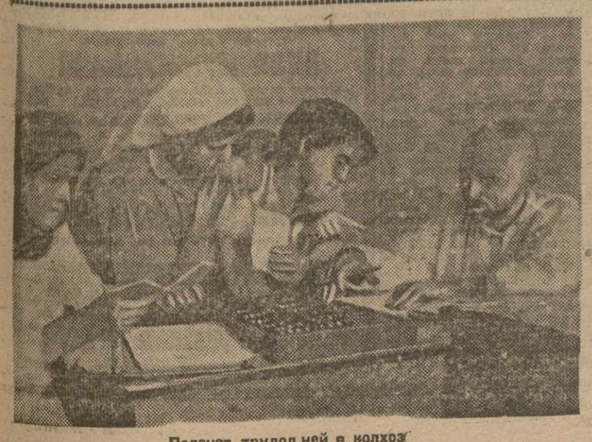

Подсчет трудодней в колхозе

Распределять по качеству и количеству затраченного труда

В колхозах Сталинисского и Агдамского районов директива СНК и Колхозцентра о распределении доходов грубо извращена

Распределять только по трудодням

— Не позже первого августа каждый колхозник должен знать порядок распределения доходов,—такая установка была дана постановлением Наркомзема и Колхозцентра СССР о примерном распределении доходов.

Сейчас октябрь. Казалось бы срок более, чем достаточный для ознакомления каждого колхозника с порядком распределения доходов.

Сегодня мы помещаем материал о распределении урожая и доходов в Сталинисском и Агдамском районах. Раньше мы сообщали о распределении урожая в Степанаванском и Сальянском районах и Юго-Осетии.

Эти материалы свидетельствуют о грубом нарушении директив Наркомзема и Колхозцентра о распределении доходов. В Агдамском районе в колхозах Шимирлинского сельсовета зерно поделили подушно и так, что лодыри получили больше. В некоторых колхозах Сталинисского района также распределили по числу едоков и по «степени нуждаемости». То же самое в Юго-Осетии и Степанаванском районе.

Трудодни, хотя в некоторых колхозах и были подсчитаны, но не принимались во внимание при разделе. А местами (в Агдамском районе и Юго-Осетии) и трудодней то в ряде колхозов не оказалось, так как не велись записи, не учитывался труд.

Кулак и его агентура в колхозах приняли деятельное участие в сыве распределения доходов по трудодням. Дело дошло до того, что под влиянием кулацкой агитации в колхозе им. Сабира и ряде других колхозов Агдамского района, **отчислений в неприкосновенный фонд не сделали.** В колхозе Ахриси и Квемо-Плавском разделили по одному даже семенной фонд, а Земо-Никазский колхоз товарные излишки продал на частный рынок.

Где причина таких явлений? О причинах красноречиво говорят такие факты, как заявление зав. орготделом Агдамского райколхозсоюза, что он **«не успел еще проработать постановления»**, заявление других работников, что **«в распределение урожая нам нечего вмешиваться».**

Если работники райколхозсоюза не знают порядка распределения доходов, если до председателей колхозов не дошла директива о распределении, то это говорит не в пользу республиканских колхозцентров.

Колхозцентры до сих пор в ряде районов не сумели наладить в колхозах учет в трудодних, ввести сдельщину, ликвидировать обезличку; не сумели постановление о распределении доходов не только довести до каждого колхозника, но даже и до каждого колхоза.

Правооппортунистическое благодушие и «теория» невмешательства, отсутствие развернутой борьбы с кулаком и его агентурой — правыми и «левыми» оппортунистами, привело в ряде колхозов к срыву важнейшей политико - хозяйственной кампании—распределения доходов.

Нужно немедленно принять решительные меры против правооппортунистической практики Агдамского, Сталинисского и др. райколхозсоюзов, не сумевших руководить распределением урожая и доходов, не противопоставивших кулаку и его агитации, мобилизации колхозной и бедняцко-середняцкой массы на борьбу за распределение по труду, против кулацкой уравниловки.

Нужно, не теряя ни минуты, развернуть широкую раз'яснительную работу среди колхозных масс за распределение по трудодням, за сдельщину, за учет; за организационное и хозяйственное укрепление колхозов на основе правильного распределения доходов и урожая.

Невмешательство райколхозсоюза и кулацкая уравниловка

Колхозники Агдамского района очень поверхностно ознакомлены с постановлением Наркомзема и Колхозцентра СССР о примерном распределении доходов. Ни один из многочисленных пунктов постановления ни в одном колхозе не проработан настолько, чтобы стал ясным для всех.

Почти все колхозы Агдамского района сеют, кроме хлопка, и озимые зерновые культуры. Уборка и обмолот их закончены еще до начала сентября. В первой половине сентября колхозы провели распределение урожая на обобществленных посевах озимых и тут-то сказалось, насколько плохо было проработано постановление НКЗ и КХЦ. **Почти везде распределение произведено по едокам.**

А в одном из колхозов Шимирлинского сельсовета распределение произведено еще проще: **кто первый пришел получать, тому и досталось больше всех. Все самые от'явленные лодыри, которые в неделю работали только три-четыре дня, пришли получать, конечно, первыми.**

В колхозе им. 3-го Интернационала **распределение произвели прямо у молотилки, еще до окончания сдачи хлеба государству.**

В колхозе им. Сабира в Шимирлинском сельсовете, да и во многих других, **никакого отчисления в неприкосновенный фонд колхоза не произвели.** Так сделано исключительно под влиянием кулаков, которые еще есть даже среди членов правления в колхозах Агдамского района. Районные организации никаких практических мер для исправления этих ошибок не приняли.

Это оппортунистическое невмешательство привело к тому, что из некоторых колхозов после распределения наиболее добросовестные работники ушли.

Сейчас в районе развернулась хлопкоуборочная кампания. Некоторые колхозы Хиндристанского агроучастка приступили к массовому сбору. Недалеко, значит, время окончания всего сбора и распределения всего годового дохода колхозов. Однако, никакой подготовки к этому не ведется. Ни земоотдел, ни райколхозсоюз еще не взялись за проверку того, как идет подсчет трудодней в колхозах. Об МТС (Агджабединской) и говорить не приходится: ее работники, в частности агрономы, **заглядывают в колхозы в три месяца раз. Учет же труда в колхозах очень плохой. Ни в одном из 107 колхозов нет счетовода. Весь учет и запись трудодней или ведет секретарь, или же просто «запоминает» председатель.**

Естественно, что запущенность отчетности невероятная. Но ни одна районная организация, в том числе и райколхозсоюз, не додумалась использовать время между обработкой и уборкой хлопка на подытоживание трудодней и на предварительную подготовку к распределению доходов.

Ревизионные комиссии при колхозах тоже не использовали этого времени для проверки счетоводства.

В колхозах Агдамского района трудодни членов одной семьи записывают в книжку главы семьи. В некоторых колхозах это делается потому, что нехавает трудкнижек, но большинство колхозов так поступает только из-за незнания основных принципов сдельщины.

В колхозе «Зарбачи» и им. 26 коммунаров трудодни не подсчитаны с июня, т. е. за все время хлопкообработочной кампании. Табельщики еще не получили от бригадиров табели ежедневной записи за июль и август.

Борьбы с уравниловкой и борьбы за качество в колхозах Агдамского района не ведется. Даже разговоров об этом не услышите.

Вот, к примеру, колхоз им. Сабира. Здесь у конюха и у возчика одинаковая категория. **Нет разницы между бригадиром на сборе хлопка и зашквальщицей мешков. Всем записывается целый трудодень, если даже кто работал только с обеда или до обеда, а таких в колхозе много.** Эта уравниловка привела к тому, что колхозники **собирают в среднем не более 20-22 клгр. в день.** В книжках же записано столько трудодней, что если на основе них провести распределение, оно почти ничем не будет отличаться от полушного.

Колхозы Агдамского района не готовы к распределению доходов и должны вторично, и уже по-настоящему, проработать постановление НКЗ и КХЦ СССР как на общих слетах, так и в бригадах. Одновременно надо укрепить аппарат райколхозсоюза и исправить допущенные им ошибки при распределении зерновых.

А. БАГДАСАРЯН.

Кулацкий раздел урожая в колхозах Сталиниси

ГОРИ. **(Наш кор.).** Колхозное движение в Горийском районе на под'еме. На-днях образовались 3 новых колхоза — Сарибарский — 10 хоз., Квемо - Рехский — 16 хоз. и Земо-Рехский — 16 хозяйств.

Обобществленная площадь достигает 48 проц. всей площади района.

Колхозы сдали государству 4.500 центнеров хлеба (112 проц. плана).

В эту осень колхозы должны вспахать около 18.000 га, из которых около 5.000 га под технические и специальные культуры.

Все это говорит о росте и укреплении колхозов. Есть колхозы, которые по организации труда, учету и распределению урожая можно назвать образцовыми, например: **Варианский и Каралецкий.** Эти колхозы раньше других убрали урожай, взяли на буксир соседние колхозы и уже переключились на пахоту.

Но есть и колхозы, где имеют место грубейшие искажения деректив партии и власти: **кулацкая дележка урожая, оппортунистическая недооценка учета, иждивенческие настроения.**

Правление колхоза Ахриси во время уборки урожая совершенно выпустило из рук руководство. Колхозники были предоставлены самим себе Каждый работал, где и когда хотел, учета труда не было никакого.

Весной в колхоз вступило много новых членов. Из-за неумелого руководства между «старыми» и «молодыми» колхозниками начались недоразумения и **«молодые», в конце концов, выделились в особый колхоз.**

Весь урожай за исключением 200 пудов, оставленных на семена, **поделили не по трудодням, а по числу едоков и по степени нуждаемости. Вдобавок разделили весь семенной фонд, который создавался в течение ряда лет.**

Счетовод два месяца не вел никакого учета, нельзя даже установить цифры урожая: после обмолота зерно ссыпали в амбары без всякого учета, без всяких актов.

Все это было на-руку прогульщикам и лодырям и разлагало колхоз. У передовых колхозников пропадала охота работать.

А Квешский сельсовет вместо того, чтобы наладить учет, решил совсем искоренить его и перевел счетовода из колхоза приказчиком в кооператив.

Даеверский. Квемо - Плавский, Ахали - Хурвалетский и Сакашетский колхозы **роздали авансы «по нуждаемости», не принимая во внимание количество выработанных трудодней. Квемо - Плавский колхоз роздал и семфонд, а Земо - Никозский продал хлеб на частном рынке.**

Правление райколхозсоюза об'явило строгий выговор с последним предупреждением председателям Даеверского, Квемо - Плавского, Ахал - Сопельского и Сакашетского колхозов, снимает с работы и привлекает к ответственности председателя Земо-Кедского колхоза. **Председатели правления и ревизионной комиссии и счетовод Ахрисского колхоза снимаются и над ними устраивается показательный суд на месте, при участии широких масс колхозников.**

Одновременно мобилизовано 10 товарищей, которые уже выехали в колхозы, где одновременно с повторной проработкой постановлений 6-го с'езда советов, организуют выдачу авансов.

КОЛХОЗНОЕ ЖИВОТНОВОДСТВО НА ВЫСШУЮ СТУПЕНЬ

Колхозцентр созывает на 5 октября животноводческое совещание. Оно подведет первые итоги перестройки колхозного животноводства в ЗСФСР путем создания товарных колхозных ферм. Это совещание явится проверкой того, как идет реализация обращения ЦК ВКП (б) и СНК СССР о развитии социалистического животноводства.

В Закавказье крупный рогатый скот—в основном молочный. Это обязывает нас создать высокосортные молочные фермы с товарной продукцией в 74 тыс. центнеров молока. К выполнению этой задачи мы приступили с большим запозданием. Кампания по организации МТФ начата лишь с 15 июня и до обращения ЦК ВКП (б) и СНК СССР шла очень медленно, так как дело это недооценивалось. Этой недооценкой пользовалось кулачество и вело подрывную работу против организации МТФ, агитируя против колхозов.

Количественные показатели того, что сделано за это время, таковы: к 25 сентября в ЗСФСР организовано 205 МТФ, с поголовьем в 36 тыс. крупного рогатого скота в том числе —16.888 коров. Это значит, что годовой план по общему поголовью выполнен на 33,3 проц., а по коровам—только на 26 проц. До конца года осталось всего 3 месяца. Если строительство молочно - товарных ферм и дальше пойдет этими же темпами, план не будет выполнен.

ТОВАРНОСТЬ МТФ — В ЦЕНТР ВНИМАНИЯ

Еще хуже с качественными показателями. В большинстве МТФ стадо в качественном отношении ничем не отличается от потребительского артельного стада колхоза. Наблюдения и контроля за сдачей товарной продукции все еще нет, агро-зоотехническое обслуживание МТФ поставлено из рук вон плохо.

Следовательно, наше внимание должно быть направлено, прежде всего на укрепление МТФ.

К предстоящему животноводческому совещанию и надлежит наметить конкретные мероприятия для этого.

Поступающие с мест сведения показывают, что планы сдачи молока **колхозами и МТФ не выполняются,** и даже не редки случаи продажи молока на частный рынок. План молока в колхозах по ЗСФСР выполняется только на 35 процентов, а в Азербайджане годовой план выполнен лишь на 6,25 проц. Этот вопрос должен стать центром внимания животноводческого совещания.

Необходимо добиться строжайшей дисциплины в сдаче товарного молока и ответственности за выполнение планов сдачи.

Наряду с этим, надо повести решительную борьбу за высокие удои, а этим самым и за увеличение товарной продукции МТФ.

КОМПЛЕКТОВАНИЕ НА САМОТЕКЕ

Выполнение плана товарной продукции МТФ в основном зависит от своевременного формирования и комплектования стада. Недостаточное внимание к комплектованию стада МТФ является прямым срывом планов масло - сыро - заготовок. А между тем, комплектованию стада уделяется мало внимания.

Источники комплектования стада МТФ не известны широким массам колхозников, планы комплектования не доведены даже до райколхозсоюзов. А формирование стада МТФ через «Союзмясо» идет самотеком, без какого бы то ни было плана и руководства со стороны органов Наркомснаба и Союзмяса.

Для поднятия продуктивности скота необходимо **улучшение и рациональное кормление, правильное содержание и уход, улучшение породы скота.** Этими тремя узловыми вопросами должно вплотную заняться животноводческое совещание.

КОРМОВАЯ БАЗА — ОСНОВА ЖИВОТНОВОДСТВА

Кормовой вопрос для МТФ был и остается основным вопросом. А организация МТФ проходила без упора на подведение прочной кормовой базы под вновь организуемые МТФ.

В ряде случаев шла погоня за цифрами. Организовали МТФ, нисколько не заботясь о том, чтобы обеспечить поголовье кормом в достаточном количестве и соответствующего качества. Некоторые организации на местах и до сих пор не приняли мер, чтобы обеспечить МТФ кормами. Неоднократные предложения Закколхозцентра и Закмолмясоколхозцентра выделить и забронировать за МТФ потребное количество кормов — не выполнены. Не выполнено и решение Совнаркома СССР от 13 февраля об удовлетворении молочных ферм кормами при исчислении товарной продукции, подлежащей сдаче колхозами по контрактации.

Следует отметить, что если во время хлебозаготовок план снабжения МТФ зернофуражем и будет выполнен, все же останется большой прорыв в снабжении концентрированным кормом. (В настоящее время, по грубым подсчетам, МТФ обеспечены концентрированным кормом только на 15 проц.). Покрыть этот прорыв можно, лишь выделив для МТФ хлопковые жмыхи и отбросы (шелуху).

Дальнейший рост МТФ должен быть тесно увязан с наличием кормовых ресурсов и с возможностями развития кормовой базы. Выделение потребного количества кормов и забронирование их за МТФ отныне должно предшествовать заключению договоров с колхозами на организацию МТФ.

РАЦИОНАЛЬНОЕ КОРМЛЕНИЕ И УХОД — ОЧЕРЕДНАЯ ЗАДАЧА

Но обеспечить поголовье МТФ кормами это только начало кормового вопроса. Надо еще добиться постановки рационального питания коровы и экономного использования имеющихся кормовых ресурсов.

Правильный уход за скотом и правильное его содержание, а также и рациональное кормление легче всего осуществляются при наличии в колхозе обобществленного скотного двора. **Поэтому строительство скотных дворов и телятников, является одной из центральных задач МТФ.** Внимание же широкой колхозной общественности не мобилизовано вокруг этого вопроса. Отсюда и прорыв в строительстве скотных дворов и телятников. По данным на 1-ое сентября, кредиты, отпущенные на строительство скотных дворов и телятников, использованы в ЗСФСР лишь на 12 проц., а до конца строительного сезона остается лишь месяц.

ОКТЯБРЬ — РЕШАЮЩИЙ МЕСЯЦ СТРОИТЕЛЬСТВА

Октябрь должен стать решающим для этого строительства. Все начатые постройки должны быть закончены, а это возможно лишь в том случае, если местные организации по-боевому возьмутся **за использование местных стройматериалов.**

Учитывая, что новыми постройками мы обеспечиваем в этом году лишь часть поголовья МТФ (в этом году будем иметь 10 тыс. скотомест, а по плану в МТФ должно быть 65 тыс. коров), необходимо принять самые решительные меры к размещению скота в имеющихся постройках, широко приспособляя их путем ремонта и дооборудования.

Самым решительным образом надо **бороться с явно оппортунистическим мнением, что без нового скотного двора не может быть обеспечен рост МТФ и темп обобществления продуктивности скота.** Это мнение, стаящее темпы обобществления и рост МТФ в прямую зависимость от строительства новых скотных дворов, является тормозом, искусственно задерживающим темпы обобществления продуктивного скота и дальнейший рост молочно - товарных колхозных ферм.

Получение высоких удоев, а следовательно и поднятие товарной продукции, находится в тесной связи не только с правильным содержанием и уходом за скотом и с рациональным кормлением, но во многом зависит и от упорной повседневной работы по улучшению качества скота. Контрольно-племенное дело с организацией МТФ приобретает большие возможности, которые необходимо использовать полностью.

НЕПРЕРЫВНО УЛУЧШАТЬ ПОРОДУ СКОТА

Контрольно - племенная работа, как углубленное зоотехническое мероприятие, потребует не только значительного кадра подготовленных работников, но и больших денежных затрат. Поэтому необходимо добиться выделения специального фонда на племенное дело.

Племенное дело, являясь одним из забытых нами участков работы, имеет актуальное значение для наших МТФ.

Наряду с этим должен быть поставлен во весь рост и вопрос о сохранении и правильном выращивании молодняка путем организации специальных колхозных ферм по выращиванию молодняка (ФВМ).

Первые итоги организации ФВМ сигнализируют о большой недооценке этой важной работы. **Вместо 23.500 телят по плану третьего квартала мы имеем сегодня на этих фермах лишь около 9 тыс. телят.**

Организация ФВМ должна проводиться с учетом всех промахов, допущенных при организации МТФ. Организация ФВМ должна быть также тесно увязана с работой по обеспечению их кормовыми базами.

ГОТОВИТЬ КАДРЫ ЖИВОТНОВОДОВ

Укрепление МТФ и ФВМ в конечном счете упирается в проблему кадров. Для обслуживания МТФ и ФВМ в будущем году мы должны иметь 190 зоотехников, 190 ветврачей, 1.749 техников - животноводов и 863 ветфельдшера.

Однако, наши земельные и колхозные руководящие органы еще не приступили к практическому разрешению этого вопроса. Надо позаботиться и о выработке конкретных мероприятий для улучшения руководства райколхозсоюзов работой товарных ферм. Наблюдающиеся случаи отказа некоторых райколхозсоюзов от общего руководства, контроля и наблюдения за работой МТФ должны быть в корне нажиты.

Ведь вся ответственность за неправильную организацию труда на МТФ лежит целиком на райколхозсоюзе, а **правильно организовать труд на молочной ферме — это значит, увеличить производительность труда колхозников, а вместе с этим и товарность фермы.**

Вот, примерно, те узловые вопросы, на которых совещание должно сосредоточить свое внимание. Совещание должно по - большевистски вскрыть все недочеты в работе МТФ и ФВМ, выработать конкретные мероприятия для устранения этих недочетов и поднять колхозное животноводство на высшую ступень.

А. БАРХУДАРЯН.

Уборка табака развертывается медленно

Сушилен нет, табак гибнет

Культура табака на ст. Карабеглю и Артчи (Нахичевань) весьма быстро развивается. В нынешнем году засеяно 290 га, или одна треть табачного плана Азербайджана.

Несмотря на такой успех, сбору урожая и его обработке очень мало уделяется внимания. План строительства табакосушилен совершенно сорван: из 19 сушилен не выстроено ни одной. Не позаботились своевременно о доставке лесных и других материалов, и табачные организации остались лишь только с планами строительства, что чревато большими убытками.

Ломка табака идет весьма успешно: план досрочной уборки выполнен. Нанизано 31 тыс. шнуров и всю эту массу приходится сушить под открытым небом. Недавно прошедший ураган погубил 7-8 центнеров табака.

Больным местом является упаковка за недостатком опытных кадров.

Наконец, необходимо сказать о табаководческих колхозах: они очень слабы, особенно в части организации труда. Поэтому не проведено никакой разъяснительной работы, а областной колхозсоюз и райколхозсоюз ограничились лишь рассылкой норм выработки.

Табаку в Нахичевани нужно уделить как можно больше внимания.

ЭРИНЧЕК.

Сушка табака в колхозе.

Транспорт срывает заготовку

Табак стал центральным вопросом в повседневной работе партийных, советских и кооперативных организаций Кедабекского района. Руководящий состав работников работает непосредственно на местах, мобилизуя крестьянские массы на борьбу за табак.

Благодаря этому, Кедабекский район ков по колхозному сектору. Уже сейчас табака. На 25 сентября заготовлено 25,6 тонны (план 34 тонны).

Особенно успешно идет сдача табаков по колхозному сектору. Уже сейчас план перевыполнен на 1,5 тонны. Колхоз им. Беридзе, имея план на 1 тонну, сдал 2 тонны табака высокого качества.

Индивидуальный сектор отстает: план его 16 тонн, а сдано 5.4 тонны. Кулаки выполнили 60 проц. задания.

В результате хорошего ухода за табачными плантациями, особенно в колхозах, имеется значительное увеличение урожайности. Так, например, колхоз им. Беридзе предполагает собрать с га 1 тонну, в плане же намечалось 50 пудов.

В последнее время усилилась сдача и приемка табака во всех районах. От Хуло до Кеды на приемных пунктах скопилось большое количество токованного табака. **Только на складе в Кеды имеется до 400 тюков.**

Требуется немедленная организация транспорта для быстрой переброски табаков в Батум. Каждый лишний день, который табаки пролежат на приемных пунктах, снижает их качество.

Успешная борьба за табак должна быть доведена до конца.

Бригада «З. В.»: ДИГМЕЛАШВИЛИ, ЛИТЯГИН и КОСТЮК.

Зияющий прорыв

ЭРИВАНЬ. **(Наш кор.).** Садоогородсоюз Армении совершенно не подготовился к организованной заготовке табака. Для освоения досрочных заготовок необходимо 50 тюковщиков, на-лицо же всего 20 чел.; огромная нужда ощущается в тюковочных ящиках и палках, мало увлажнительных камерах, а в результате собранный с плантаций урожай табака, лежит в колхозах и единоличных хозяйствах, частично оседает на селе, а в Котайском районе отмечена уже утечка табака.

План досрочных заготовок на 25 сентября выполнен лишь на 17,6 проц.

Совершенно не развернули заготовок районы Курдукулинский, Кафанский, Талинский и Аллавердский, в остальных колебания заготовок от 0,7 проц. до 35 проц. Единственный район Армении—Вединский—выполнил план на 135 проц.

Вокруг «темпов» заготовок необходимо забить тревогу. Эриванская госстабфабрика должна взять отстающие районы на буксир, выделив возможное количество тюковщиков и посылая в дни отдыха буксирные тюковочные бригады в ближайшие районы. Одновременно необходимо выявить в колхозах всех колхозников, знакомых с тюковкой табаков, и перебросить их на заготовительный фронт.

Вооружайтесь опытом передовых предприятий

Закпрофсовет об'явил декадник внедрения сменно-встречного планирования

Сменно-встречный приносит новые победы

Сменно - встречный план ударников родился в борьбе за реализацию решений партии о ликвидации прорывов. Первыми инициаторами сменно - встречного плана явились рабочие Мариупольского металлургического завода им. Ильича. Применение сменно - встречного обеспечило мариупольцам победу в выполнении промфинплана. Доменщики домны № 2 закончили месячную программу за неделю до срока, в то время когда все заводы Юга и Урала недовыполнили свои планы.

За мариупольцами, подхватив их инициативу, пошли другие заводы.

Что такое сменно - встречный план и как он осуществляется?

Когда бригада или смена приходит на работу, она видит, что около каждого аггрегата, у каждой доменной или мартеновской печи на досках уже значатся показатели на сегодняшний день. Еще до прихода бригадников треугольник бригады обсуждает с мастером состояние аггрегатов, наличие материалов и т. д. На основе этих данных треугольник выдвигает встречный план, который обсуждается всеми рабочими бригады. После тщательного обсуждения на доску заносятся показатели встречного плана.

Опыт мариупольцев и других предприятий Союза, подхвативших инициативу рабочих завода им. Ильича, показал, что сменно - встречный план несомненно является новой высшей формой соревнования и ударничества, которую необходимо распространить на все предприятия.

Сила сменно - встречного в том, что он конкретизирует задачи каждого ударника на каждый день и каждый час, заставляет ударника постоянно помнить об этих задачах.

Если мы обратимся к практике предприятий Закавказья, **мы должны будем констатировать почти полное отсутствие сменно - встречного планирования в предприятиях ЗСФСР.** Кое-где и кое-что делается, но нет обобщенного опыта, нет даже более или менее исчерпывающих материалов по этому вопросу. Надо сказать, что профорганизации Закавказья давали директивы о внедрении сменно - встречного, но директивы эти не выполнены, при чем профсоюзы не обеспечили проверки выполнения своих указаний.

Закпрофсовет, исходя из того, что внедрение высших форм социалистического труда является гарантией выполнения промфинпланов, **об'явил с 5-го по 15-е октября декадник популяризации сменно - встречного плана на предприятиях Закавказья.** Краевым правлением союзов машиностроения, нефтяников, цветной металлургии и горнорудной промышленности предложено немедленно начать массовое обсуждение на предприятиях опыта сменно - встречного планирования для проведения его в жизнь. Не позже 15 октября на каждом предприятии не менее 3-х бригад должны ввести в практику обсуждение на бригадных ПС возможности выполнения и перевыполнения задания на данный день.

Всем профорганизациям поручено не позже 1-го ноября подытожить работы бригад, перешедших на предварительное производственное совещание, с тем, чтобы немедленно организовать во всех бригадах сменно встречные планы.

Применение сменно - встречного нужно начинать с решительной перестройки профработы, с решительного приближения профорганизации к низовому звену. Необходимо организовать сменные профбюро, работающие непосредственно у аггрегата, у вышки, в забое, добиваться выделения **в каждой бригаде крепкого профорганизатора.**

Подойдя таким образом вплотную к каждой группе рабочих, к каждой бригаде, **профсоюзы сумеют действительно руководить составлением сменно - встречных,** а не создавать вокруг них формальную и парадную шумиху. Вот о чем должны помнить профорганизации ЗСФСР, приступающие с большим запозданием к внедрению сменно - встречного планирования в предприятиях ЗСФСР.

Справочный отдел

ИЗВЕЩЕНИЯ

★ **ЗКУ.** 5 октября в химич. аудитории—открытое засед. кафедры естествознания и краеведческого кабинета. Доклад тов. Сосновского — «Борьба за советский каучук».

★ **В клубе мебельной фабрики** (спуск Елбакидзе, напротив цирка) сегодня состоится общее собрание всех студентов ЗЛТИ. Присутствие всех обязательно.

★ Сегодня в 7 час. веч. в помещении ТК КП(б) Гр. в культпоп отд. — совещание по вопросу об итогах приема в вечерний сектор ЗКУ.

Явка нижеуказ. т.т. обязательна без опоздания:

Будылова (ЗКУ), Кулиджанова (ЗКУ), культпропов РК, Погосова (ЦПП).

★ Сектор промышленно-транспортных кадров ЗКК ВКП(б) предлагает нижепом. т.т. явиться не позже 4 октября, в комн. № 26, к тов. Пинскому за получением командировок для выезда к месту учебы:

1) Карпу, 2) Дьячковскому, 3) Папахчиану, 4) Нестерову, 5) Акопову, 6) Какабадзе, 7) Саркисову (директору завода 26), 8) Камалину, 9) Лежава, 10) Амирбекову, 11) Князяну.

★ Всем окончившим АКВ им. Крупской предлагается явиться в культпоп ЗКК ВКП(б) к тов. Гурджиашвили (4-й этаж, комн. 86) 7 октября после 12 часов.

★ Сегодня в 6 час. веч. в кл. металлистов (Плехановский пр., 123) совещание треугольников и секрет. комсом. ячеек Сталинского района по вопросу организации самопроверки по 6 директивам Сталина и организации сталинского производственного похода.

Присутс. тов. обязательно.

★ Сегодня, в 6 час. веч. в помещении Груз. РКИ, комн. № 28, заседание президиума ТКК КП (б) Гр.

Присутствие всех чл. президиума и нижепомен. тов. обязательно: Гамрекели Христофора, Робакидзе, Чхиквадзе Давида, Шарвадзе, Хачатурова Хачика (жакт № 21), Григория Мушега, Степанова Микича, Адамова Моисе, Максимова, Чхеидзе Давида, Аполина Пветика, Силакадзе Александра, Шагиряна, Бухникашвили, Угулава, Каландадзе Василия, Шароева, Матевосова, Рокуа Ивана, Ломтатидзе (Грибоедовская, 3). Мехрадзе, Микиртумова из пеликотканской ф-ки, Нодия (милиция), Чеменова (Сантехстрой), члены бюро яч. Сантехстроя, Джинджикашвили (жакт № 25), Минасов (Лагустанская, 15), Саакова (завод Дзиашвили), Дацко Матиса (депо), Возный (вагонный парк), секретарь яч. депо и вагонного парка.

★ Сегодня вызывается к тов. Карахапяну в отдел кадров ЗКК ВКП(б), комн. № 31, к 10 час. утра, тов. Сабашвили Ольга (Грузколхозцентр).

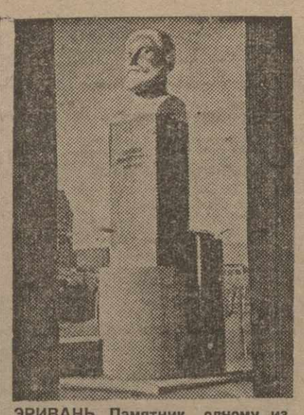

ЭРИВАНЬ. Памятник одному из 26-ти — тов. Азизбекову.

Ни одного трактора без горючего

БАКУ, 3. **(По телефону). Рабочие и инженерно-технический персонал 5, 3 и 7 промыслов Ленинского района и большевики Бухты Ильича приветствуют пуск Харьковского тракторного завода и завода Амо и обещают задание по добыче нефти выполнить полностью и не оставить без горючего ни одного трактора.**

Маневры ККА на экране

В Госкинпроме Грузии состоялся просмотр новой картины «Маневры Кавказской Краснознаменной армии», заснятой оператором Дигмеловым. **На просмотре присутствовали командарм тов. Федько и нач. ПУККА тов. Иппо.**

В специальном письме на имя правления Госкинпрома Грузии **Реввоенсовет ККА выразил благодарность правлению Госкинпрома Грузии за внимательное и серьезное отношение к производству кинофильмы «Маневры ККА».**

БАКУ—ТИФЛИС—ЭРИВАНЬ

Общественность на помощь органам связи

До сих пор ни в Тифлисе, ни в других крупных городах ЗСФСР не было специального аппарата, который регулировал бы доставку корреспонденции и нес бы за это ответственность.

Для коренного переустройства доставки при всех управлениях округа связи созданы специальные аппараты доставки, несущие всю ответственность за правильную постановку дела как в городах, так и на периферии. В жактах и других кооперативных домах **Тифлиса, Баку, Эривани и Батума** проводятся сейчас выборы **почтовых уполномоченных,** на обязанности которых лежит получение всей газетно - почтовой корреспонденции и раздача ее жильцам. Выборы почтовых уполномоченных пройдут и в других городах ЗСФСР. Кроме этого, с Жилсоюзом республик ЗСФСР **заключен договор об установке в больших домах абонементных шкафов для корреспонденции.** В мелких домах будут устанавливаться **индивидуальные почтовые ящики.**

Округ связи обратился к исполкомам **Тифлиса, Баку и Эривани** с просьбой издать обязательные постановления об устройстве в каждом доме ящиков или шкафов, о правильной перенумерации домов и об освещении коридоров. С 1 октября введены (пока только в Тифлисе) абонементы на получение газет в киосках газетчиков. Для улучшения доставки почтовой корреспонденции в Тифлис, Баку, Эривань, Гянджу, Батум, Чиатуру и Сухум командированы специальные уполномоченные из опытных работников почтового дела.

В Тифлисе, Баку, Эривани, Батуме, Сухуме и Кутаисе учреждаются **одномесячные курсы для организаторов доставочных участков.**

Произведена реорганизация низовой почтовой связи на селе. К делу связи привлекаются **колхозы.** Колхозы выделяют письмоносцев, которые должны обслуживать не только колхозников, но и все население ближайшего села.

Нужно, однако, заметить, что далеко не все районы и колхозы достаточно уяснили себе политическое значение правильной и аккуратной доставки корреспонденции.

Есть много случаев отказа колхозов от выделения письмоносцев. (ЗТА).

Цирк—массам

Тифлисский Госцирк, продолжая свою линию ориентации на массового рабочего зрителя, в этом году проводит ряд организационных мероприятий по передаче большинства спектаклей в целевом порядке фабрикам и заводам и по предоставлению максимальных льгот ударникам. Цирк премирует лучших ударников бесплатными билетами на открытие сезона, а в дальнейшем дает им 50-процентную скидку.

В плане работ тифлисского Госцирка основное место занимает организация и выращивание национальных эстрадно-цирковых кадров. Уже в текущем году целый ряд номеров в программе будут вести грузинские эстрадники и цирковые артисты. Наряду с этим будут использованы лучшие артисты Москвы и Ленинграда и заграничные аттракционы.

По окончании зимнего сезона будет открыт в Муштаиде, по примеру московского цирка-шапито в парке культуры и отдыха, летний цирк на 4 тыс. зрителей.

Прокладка труб нового Нахтахарского водопровода.

Максимум внимания охвату займом и оформлению подписки

По данным Зак. управления сберкассами, займом «Решающего года» по ЗСФСР охвачено 91,8 проц. рабочих и служащих. Наименьший охват дает Азербайджан (86,8 проц.), затем идет Армения (89,3 проц.) и Грузия (98 проц.).

Еще худшие показатели охвата мы имеем по колхозному сектору. По даным Зак. управления сберкассами, по Грузии охвачено займом 76,3 проц. колхозных дворов, по Азербайджану — 75,3 проц. и по Армении — 70,3 проц. **Само собой разумеется, что процент охвата колхозников значительно ниже.**

Учет охвата единоличников фин. органами почему-то не ведется. Однако, имеющиеся данные (и в первую очередь невыполнение контрольной цифры реализации займа по этому сектору) говорят о том, **что подавляющая масса единоличников еще не охвачена займом.** Вторая декада сентября дала повышение выполнения контрольного задания по этому сектору только на два проц.

Процент оформленной подписки по ЗСФСР равен 89.9. **Ни одна республика еще не рапортовала о полном оформлении подписки.** По Грузии процент оформленной подписки равен 88,2, по Азербайджану — 91,1 и по Армении — 92,7.

Процент поступления взносов в оформленной подписке по Армении составляет 13,5, по Азербайджану—10,1 и по Грузии — 9,7 в то время, как мы должны иметь не менее 15 процентов.

Таким образом, еще до сих пор мы не имеем ни 100 процентов охвата трудящихся займом, ни полного оформления подписки.

Закнаркомфин дал задание республиканским наркомфинам **в кратчайший срок закончить оформление подписки первыми взносами всей учтенной подписки на 20 сентября.** Эта директива, во что бы то ни стало должна быть выполнена. **Т. к. промедление с оформлением займа—прямой удар не только по финплану третьего квартала, но и по всему народному хозяйству.**

Одновременно финорганы должны всемерно добиваться выполнения лозунга — «Ни одного трудящегося без облигации займа решающего года».

Тупик и необ'ятный фронт

(Доклад художника Богородского во Дворце искусств о западно-европейском искусстве и задачах пролетарских художников).

В живой и увлекательной форме тов. Богородский поделился с собранием своими впечатлениями о западно-европейской живописи.

Париж — прославленный центр живописной мысли—собрал около 60.000 художников, и эта огромная армия «служителей чистого искусства», как они себя склонны называть, создает ажиотаж, нездоровую конкуренцию, в результате чего картины, поражающие своей беспредметностью, безыдейностью, знаменуют лишь формалистический расцвет буржуазного искусства.

Аполитичность подобных картин только кажущаяся, ибо они играют роль масок, прикрывающих классовые противоречия. Вот почему такие корифеи кисти, как Пикасо и даже Матерель, затушевывающие политические коллизии своими полотнами, где мастерство формы доведено до высшего предела, особенно ценятся буржуазией. В непросохшую от красок картину, созданную художником, вмешивается «Маршан» (меценат-эксплоататор). Этот меценат, под видом помощи, сначала материально поддерживает художника, а потом его покупает. И французский художник, работающий на такого мецената, скован золотой цепочкой, которая сжимает его идеологию до размеров потребных французскому буржуа. Большинство художников Франции знает великолепной иллюстрацией того, как деградирует искусство в капиталистическом обществе.

Правда, в Париже работают художники, стоящие на платформе АХП, но их — меньшинство, и для молодых живописцев, приезжают в Париж учиться, погубно и тлетворно влияние художников формалистического направления.

В Италии превалируют художники новочентисты (фашисты). Они, как это ни курьезно, выдвигают лозунг — «Искусство — в массы», но их искусство отталкивается от Помпеи, от классиков. Они ищут забвения от политических бурь эпохи в классических античных образах. Такого рода бегство от политики характерно для всех областей буржуазного искусства всех капиталистических держав. Это бегство не случайно. Оно знаменует кризис, переходящий в тупик. «Нет революционного содержания, нет революционной формы». Это очевидно на примере художественной жизни Парижа.

Для Германии характерно, что каждый город имеет специфические оттенки в живописи, там искусство централизовано. В Берлине всего 17.000 художников, в Мюнхене и Дюссельдорфе сосредоточены тысячи художников. Отрадно отметить, что в Берлине существует революционная ассоциация художников, которая развертывает энергичную работу по организации ячеек революционной живописи.

В европейской живописи легко подметить три тенденции: во-первых, стремление к монументально-обобщенным формам, во-вторых, непосредственность восприятия об'екта, трогательно-интимное отношение к нему (Шагал), и в-третьих — непрерывные искания, попытки создать новые вещи в пределах формалистского подхода (Пикасо).

Советская живопись может синтезировать эти три направления, создавая монументальное искусство. Надо, догоняя и перегоняя технику европейской живописи, поднять советское искусство на высшую ступень, подтягивая массы к передовому искусству, но не снижая его, под видом «понятности», и тем самым вульгаризируя лозунг — «Искусство — в массы», скатываясь до «бродекизма».

Для того, чтобы пролетарское искусство мощно и ярко откликалось на все боевые темпы великих буден, чтобы оно звучало в унисон социалистическому строительству, надо создать активизирующее и организующее искусство. Необходимо практиковать стационарные и передвижные выставки (по СССР организуется 600 выставок), организовать бригады художников, провести на 100 процентов призыва ударников в ИЗО, пропагандировать живопись в быту, на улице, во время демонстраций, принять участие в постановке памятников, а, главное, под советскую живопись подвести политико-общественную базу.

Имея возможность ознакомиться с работами грузинских художников, докладчик коснулся художественной жизни Тифлиса. Он отметил, что в «Сарме» имеется много талантливых художников (Лежава, Санадзе, Кобуладзе, Ладо Гудиашвили и др.), полотна которых созвучны социалистическому строительству Закавказья. «Сарма» горнило, выковывающее новых художников. Необходимо создать ассоциацию пролетарских художников Грузии. «Единый художественный фронт — таков лозунг сегодняшнего дня».

* * *

После выступлений нескольких товарищей, отметивших ценность доклада Богородского, председатель собрания — тов Мирзоев—обрисовал основные задачи пролетарских художников Грузии.

Собрание приняло резолюцию, в которой подчеркивается необходимость организации АПХ Грузии.

И. Г.

СЕГОДНЯ, 4-го ОКТЯБРЯ, СОСТОИТСЯ ЗАСЕДАНИЕ

СЛЕДУЮЩИХ СЕКЦИЙ ТИФСОВЕТА:

1) Коммунальная секция—зимн. пом. клуба трамв.
2) Секция рабочего снабжения—Новый зал Совпрофа.
3) Промышленная секция—Красный зал Тифсовета.

6214 ОРГОТДЕЛ

ТЕЛЕФОНЫ РЕДАКЦИИ: Отв. редактор—6,34; Зам. отв. редактора—9-06; Телефонограммы—26-11; Секретариат—3-91. СЕКТОРЫ: парт-строительство—20-87, произв.-эконом.—7-49, ударн. бригд—8-04, сел.-хоз.—14-96, Ино и Восток—14-14, нац.-культ. строительства—14-14, рабочее снабжение и финплан—20-87, обзоры печати—14-14, военный—20-87. ТЕЛЕФОНЫ ГЛ. КОНТОРЫ: Телефонограммы—26-11, зав. издат-вом—23-31, бухгалт.—23-31, отд. распростр. и экспед.—16-73, отд. реклам.—26-11, типография—2-70 и 5-08, цинкография—18-80. ★★ При неаккуратной доставке в Тифлисе—звонить 17-55 и 21-52. ★★ РЕДАКЦИЯ И ГЛАВНАЯ КОНТОРА: Тифлис, пр. Руставели, 36. Телеграфн. адрес: Тифлис—ЗАРЯ. ОТДЕЛЕНИЯ: Баку—Набережная, 67; тел. 5-33. Батум—ул. III Интернационала, 33; тел. 1-92. Гянджа—ул. Сабира; тел. 1-44. Эривань—ул. Абовьяна; тел. 66.

ГОСУДАРСТВЕННЫЙ ОПЕРНЫЙ ТЕАТР. Сезон 1931-32 г.

Сегодня, 4 октября, 1-й спект. 14-го абон. **ТАМАР ЦБИЕРИ** | Понед., 5 октября, 1-й спект. 16-го абон. **КАМОРРА** | Вторник, 6 октября, 1-й спект. 17 абон. **ФАУСТ и ВАЛЬПУРГИЕВА НОЧЬ**

Начало спектаклей ровно в 8 ч. веч. После 3-го звонка вход в зрительный зал закрыт. Прием взносов по 14 и 16 аб. 4/X, по 15 и 17 аб. 5/X, по 18 аб. 6/X 7/X абон. касса закрыта. Прием 3-го взноса по 1 и 3 аб. 8/X, по 3 и 5 аб. 9/X, с 11—2 ч. и с 5—8 ч. веч.

Новый цирк-тастроль нет бюро

Театр ТРАМ-ТЮЗ (б. театр „СОЛЕЙ")

Сегодня, в воскресенье, 4, и завтра в понедельн., 5 октября, гастроли Ленинградского театра малых форм

СТРОЙКА

В программе: КРАСНЫЙ ФЛОТ. Кузочкин воюет (сюрпр). Новые песни. Пляски. Шумовой оркестр. Баянисты. Тер-Джаз и др. №№.

Ежедневно 2 сеанса 1-ый—в 8 ч. в., 2-ой—в 10 ч. веч. Для удобства публики касса открыта ежедневно с 11 до 2 ч. дня и с 6 ч. веч

Клуб ПРОМКООПЕРАЦИИ (Плехановский, 56)

В воскресенье, 4 октября, будет представлена армянская опера

АНУШ музыка А. Тиграняна

Ануш—М. Седмар
Саро—ШАРА ТАЛЬЯН
Моси—Гайказ
Дирижер И. А. Оганезов Хормейстер Э. Кзартмян

Начало в 9 часов
Билеты в кассе клуба 2—1

ГОСЦИРК

ЗАВТРА ОТКРЫТИЕ СЕЗОНА

ПЕРВОКЛАССНАЯ ПРОГРАММА в 3-х больших отделениях с уч. лучш. советских и иностранных артистов.

Начало в 8-15 в.

Касса открыта с 11 до 2-х ч. дня и с 5 ч. веч. По коллект. заявкам не менее 25 бил. и ударникам персон. предост. скидка. Билеты со скидкой отпускаются только до 2 ч. дня.

Просьба ко всем ФЗК снабдит. ударников получивших премию Госцирка (бесплат. билеты на открытие с специальн. удостоверениями).

ТЕАТРЫ ГОСКИНПРОМА

Дневн. кино **СПАРТАК** Нач. с. 12 ч., 1-30, 3 ч. — Художеств. карт. произв. Уфа-фильм **В МИРЕ ПЛАНЕТ И ЗВЕЗД**

Летний кино **ПАЛАС** Нач. 1-го с. в 7 ч. — Новая картина **НА БЕРЕГАХ РОВВУМЫ**

Летний кино **ДАРБАЗИ** (в саду Орджоникидзе, 61) Нач. с. 8, 10. Места нумер. — Последи дни **ВТОРАЯ ЖИЗНЬ** Режиссер Рихард Освальд

Кино театр им. Р. Люксембург (б. Миньон) Нач. с. 7, 8-45, 10-30 — Худож. комедия **ШОР и ШОР-ШОР** Режиссер А. Бенназаров

Вечерн. кино **СПАРТАК** Нач. с. 7, 8-45, 10-30 — **ТИХИЙ ДОН** с уч. ЭММЫ Цессарской Св. прогр. „Правду"—в массы

ПРАВЛЕНИЕ ЗАКСНАБСБЫТА

доводит до сведения организаций закавказского, республиканского и местного значения, что не позднее 10-го октября сего года указанные организации должны представить свои заявки на 1932 год, **на продукцию, номенклатура коей по 5-ти группам, а также порядок подачи заявок на эту продукцию опубликованы в газете «За индустриализацию» от 19 сентября № 259,** заявки должны быть поданы в 2-х экземплярах, по каждой группе отдельно.

Несоблюдение как срока представления заявок, так и форм повлечет снятие со снабжения по вышеуказанной продукции в 1932 году. ПРАВЛЕНИЕ ЗАКСНАБСБЫТА.

ОТКРЫТ ПРИЕМ
В ЗАОЧНЫЙ ВЕТЕРИНАРНЫЙ ИНСТИТУТ
(ПРИ ЗАКАВКАЗСКОМ ВЕТЕРИНАРНОМ ИНСТИТУТЕ)

Институт готовит ветеринарных врачей с высшим образованием и имеет следующие отделения, которые заочник выбирает по своему усмотрению: а) клиническое; б) эпизоотологическое.

Срок обучения в Заочном институте 4 года.

Примечание: Срок обучения для ветфельдшеров 2 года 6 месяцев.

Окончившие Заочный институт получают документ об окончании, дающий равные права с окончившими стационарный вуз.

В институт принимаются лица, имеющие образование в об'еме 9-летки, техникума, неоконченные вуза, с.-х. рабочие и колхозники, окончившие низшую сельхозшколу, семилетку, но имеющие большой производственный стаж, сельские учителя и ветфельдшера.

Примечание: Преимущество, наряду с сельхозрабочими и колхозниками на поступление в институт имеют ветфельдшера и практики, работающие в области ветеринарии.

За всеми справками обращаться в Зак. НКЗем, сектор кадров, или непосредственно в институт: Эривань, ул. Налбандяна, ЗакГВИ.

6187 ДИРЕКЦИЯ ИНСТИТУТА.

6-го ОКТЯБРЯ ОТКРЫТИЕ ЗВУКОВОГО кино-театра „ОКТЯБРЬ"

(бывш. АПОЛЛО)
БОЛЬШАЯ ГОВОРЯЩАЯ И ЗВУКОВАЯ ПРОГРАММА

I. Дуэт из „Абесалом и Этери", Урмули, Индиминди— в исполнении—Ш. Цигиладзе и Д. Бадридзе „Чонгури"—Михаил Чиаурели

II. ПРОЦЕСС ПРОМПАРТИИ
1-ая часть—Суд идет
2-ая „ —Показание подсудимых
3-я „ —Слово прокурора
4-ая „ —Последнее слово подсудимых
5-ая „ —Приговор

Предварительная продажа билетов на индивидуальные посещения производится с 5-го октября в кассе кино „Октябрь"—с 12 ч. до 2-х ч. дня и с 5 до 6 ч. веч. Прием заявок **НА ЦЕЛЕВЫЕ СЕАНСЫ** от фабзавместкомов и учреждений—производится ежедневно в культсекторе СПС Грузии с 10—11 ч. утра и 4—6 веч.

К XIV-ой ГОДОВЩИНЕ ОКТЯБРЯ

Всесоюзное фото-иллюстрационное а/о „Союзфото"

выпустило в свет серию № 65 из шестидесяти фотографических снимков размером 18×24 см., освещающих достижения третьего, решающего года пятилетки, с которыми страна советов приходит к XIV годовщине пролетарской революции. В серии даны темы: металлургической и топливной баз; электрическо, машиностроение, химия, коллективизация и реконструкция сельского хозяйства, овладение новейшей техникой, новые социалистические формы труда, герои пятилетки, рост культурного и материального уровня масс, экономический кризис в странах капитала.

Серия предназначена для организации фото-выставок в учебных заведениях, фабзавкомах, месткомах, библиотеках, домах Красной армии, избах-читальнях, клубах, кино, театрах и т. п.

Высылка производится наложенным платежем.

Цена серии 60 рублей без пересылки. Пересылка и упаковка за счет покупателя по действительной стоимости.

Требования направлять по адресу: Москва 6, М. Дмитровка, 8 и отделениям: в Ленинграде — проспект 25 Октября, 1, в Киеве — ул. Воровского, 30, кв. 23, в Тифлисе — проспект Руставели, 40, Баку — ул. 9-ое Января, 25-27, Ростов н-Дону — Никольская, 54, кв. 3, а также уполномоченным на местах.

Телефонный адрес повсеместно — «Союзфото».

В виду ограниченности тиража, требования необходимо прислать заблаговременно. 6205

ЗАКРАСМАСЛОТРЕСТУ
ТРЕБУЮТСЯ для работы на периферии
ЭКОНОМИСТЫ и БУХГАЛТЕРЫ-ПРОИЗВОДСТВЕННИКИ

Заявления с копией трудового списка направлять: г. Тифлис, ул. Ак. Церетели, 7. 6203 2-1

В связи с переходом из **Зак. оп.-иссл. института водного хозяйства (Зак. ОИИВХ) Гидрологической группы** в **ЗакГИМЕКОМ** по всем вопросам гидрологического характера обращаться непосредственно в **Зак. Гимеком**—Плехановский пр., 105.

6212 Дирек. ЗакОИИВХ

ЗАККООПРОДУКТ и ШЕРВАЧРОБА

доводят до сведения рабочих и служащих гор. Тифлиса, что **последний срок прикрепления новыми заборными документами к продуктовым магазинам 10-го ОКТЯБРЯ.**

Граждане, не прикрепившиеся до вышеуказанного срока, не получат продуктов октябрьской нормы.

6215 Дирекция Заккоопродукта и Шервачроба

ТРЕБУЮТСЯ
для строительства Казжелдорстроя медработники:

а) Врачи общие, специалисты-врачи по пищевой и коммунальной санитарии—оплата 200—300 руб.
б) фельдшера, фельдшерицы-акушерки—оплата 120—150 руб.
в) фармацевты—125—150 руб.
г) ветврачи—250—300 руб.
д) ветфельдшера—150 руб.

Каждому медработнику выдаются под'емные в сумме месячной зарплаты, проезд на одно лицо в вагоне жесткое место, провоз багажа 160 килогр., коммунальные услуги натурой или денежная компенсация. Суточные с момента выезда.

Продуктовое снабжение—приравниваются к категориям рабочих.

Заявление с автобиографией направлять заказным письмом по адресу: Акмолинск, Стройдиавотдел Казжелдорстроя. 6198

ПРЕПОДАВАТЕЛЬ с многол. практ. готовит по всем предм. групп. школ заводские группы в **техникум, рабфак, рабфавуч** и в **вузы** Чугуретская (б. Панасенчи), 20, под'езд. 6111 5-2

ПОРТНОЙ ШЕРЕМЕТЬЕВ И. М. принимает работу. Ул. Орджоникидзе (б. Андреевская), 40 б, верхний этаж, вход с под'езда. 5810 5—2

МАСТЕРСКАЯ ДАМСКИХ ШЛЯП „ОБОРОТ" ПЕРЕШЛА на Белинскую ул., 23. 976 20—4

Красильная и химическая чистка мастера М. Н. ПУЩЕВОГО ПЕРЕВЕДЕНА на квартиру ул. Камо, 4 уг. ул. Жореса (б. Кирочная). ЦЕНЫ ПОНИЖЕНЫ. 698 5 3

ДНЕВНОЙ КИНО СПАРТАК худож. карт. Уфа-фильм **В МИРЕ ПЛАНЕТ И ЗВЕЗД** Начало 12 час., 1-30 м., 3 ч.

ПЕРЕВОДЫ научные и технические с **английского, французского и немецкого** язык. на **русский,** а также с русск. на **английский и французск.** Имею колеги. опыт и стаж. Адр.: Грибоедовская, 33, спр. Б. А. Мелик-Пашаев. 6179

Котел чугунный 40 в. мальцевский, к нему фильтр-пресс для масел и пресс виноградный, диаметр 54, заграничный производств. Зашхоянский (б. Слепцовск.) пер., 5, парадная, от 9—11 ч. утра. 6200

Продается пасека в 40 семей пчел с полным оборудов., запасными ульями и воскопрессом. Азр Зугдиди, против тов. ст. дом Месхия, Мешеряков И. С.

Продается пара лубов кроватей. Арагвинский пер., 7, 2-й эт., Челидзе. 6204

Утеряны дамские золот. часы-брелок. Нашедш. достав. за вознагр. по адр.: Мачиновская, 13, кв. д-ра Демурина. 6101

Утерян бумажник с документами на имя Андрошука Петра К. Нашедш. прошу вернуть докум. за вознагражд. в 5-й район милиции. 6195

Продается спешно **рояль** заграничн. фирмы хорош. тона, Грибоедовская ул., 10, кв. 3, 1 этаж, Вид. от 5 до 8 ч. веч. 6186

Хорошая машинистка со стажем русско-грузинском яз. ищет место. Оплата по соглаш. Обр. в отд. об'явл. „Заря Вост". 6217

26 сентября с. г. в госопере **похищен кошелек** с деньгами и два абонемента 13 парт. ряд 9, №№ 248, 247. Сообщ. нелебеть. 6199

ВОКАЛЬНАЯ СТУДИЯ Занятия возобновились. Прием учеников и проба голосов утром от 1—2 и вечером от 6—7. Адрес: ул. Коминтерна б. Дворцовая, д. 3. 6269

Окончил университет дает уроки **по высш. матем, физике** КИМИН. ГОТОВИТ в ВУЗЫ и **репетир. абоненов - студентов.** Коммунальная (бывш. Воронцовск.) ул., № 9, кв. 16,ход с Крепостного пер., верхн. этаж. 14—4 5987

Уроки кройки и шитья на груз. и русск. яз. БОЛГАРСКОЙ Ул. Калинина (б. Николаевск.), 83. 5121 8-6

Комната нужна, желательно в центре города, плата по соглашению, предложения устно и письменно: Тифлис, пр. Руставели, 14, редакция „Молодой Рабочий", А. Камаринскому. 6182 3-2

МАСТЕРСКАЯ штемпелей и печатей Л. С. КЛЕЙНА угол Армянск. базара и Католической ул., 3 принимает заказы: выполнение быстрое и аккуратное. **ЦЕНЫ ДЕШЕВЫЕ.** 6028 5-2

Портной А. ПИКЕЛЬНЫЙ перешел рядом с Госоперой Театральный пер., 11, принимает всевозможн. работы. Заказы выполняет по всем правилам искусства по последн. журналу. 6160 6—1

ОПЫТНЫЙ каллиграф-бухгалтер готовит на должность **счетовода и для бухг. курсов. Исправ. почерк в кор. срок и учит красиво писать** на русск., груз. и арм. языках. Полгот. и малограм. Аллаверд. площ. (б. 1 Мотавинск. туп.), 6 (улица Лермонтов.) Вид. 5—7 ч. 6219 2-1

АНГЛИЧАНКА очень опытная, дает уроки Адр.: ул. Черновской (б. Анастасьевск.), 8, во дворе, от 4 ч. до 8 ч. веч. 619

Продаются кровать без сетки, шерсть, диван, стол. Вид. ежедневно от 12—6 ч. Ул. Мерквиладзе (б. Реутовская), 35, 2 этаж, под'езд. 6207

Меняю в Тифлисе солн. комнату со всеми удобств. 2 этаж, 30 кв. м. на Москву. Там же продается обстановка. Елизаветинская, 33 Секолер. 6158 2—1

Меняю комнату в 28 м. в районе Плеханов. пр. на комн. в 17-18 м. в районе Руставели, ул. Ленина и прилег. ул. Спр. Закавпрофсовпроф, Полонского. 6185

Продаются больш. фикус и пальма, лимон и др. цветы. Тарасовский пер., 8 (выше Чавчавадзе и Аркадск. пер.), спр. домоход. 6194

НЯНЯ ищет места к новорожд. ребенку. Имеет большой опыт и рекомендации. Адр.: Давиташвили, 5, верхний этаж, спр. няню Полю. 6191 2-1

ПОСТАНОВЛЕНИЕ
Народного комиссариата фин ансов ЗСФСР
2 октября 1931 года.

На основании постановления СНК СССР от 9 июля с. г. № 545, Закнаркомфин предлагает всем организациям, имеющим магазины, организованные специально для торговли по коммерческим ценам (в том числе кафе, столовые), зарегистрировать их в пятидневный срок в финотделах по месту нахождения указанных выше магазинов.

Вновь открываемые магазины, до их открытия предварительно должны быть зарегист