Пролетарии всех стран, соединяйтесь!

ЗАРЯ ВОСТОКА

Год издания 10-й

ОРГАН ЗАККРАЙКОМА ВКП (б) И ЦИК ЗСФСР

СЕГОДНЯ В НОМЕРЕ

ЗАГРАНИЦЕЙ: Предвестники финансовых потрясений в САСШ.

ПО СССР: Постановление Комиссии исполнения при СНК СССР о табаке.

ПО ЗСФСР: Проверка выполнения 6 указаний тов. Сталина.

ПЕРЕДОВАЯ — «Организовать мощную мясную и консервную индустрию».

ОБЗОР ПЕЧАТИ: «Больше внимания специалистам».

Вторник 6 октября 1931 г. № 275 (2437)

ВЫХОДИТ НЕПРЕРЫВНО

ШЕСТЬ УКАЗАНИЙ тов. СТАЛИНА — ШЕСТЬ УСЛОВИЙ ДАЛЬНЕЙШИХ ПОБЕД

Пролетарии Тифлиса и Эривани включаются в большевистскую самопроверку выполнения указаний тов. Сталина, начатую бакинскими большевиками

Организовать мощную мясную и консервную индустрию

Быстрый рост материального благосостояния и культурный под'ем широких рабочих масс выдвигают сейчас на первое место проблему решительной реконструкции пищевой промышленности и, в первую очередь, создания крупной, основанной на передовой технике, мясной и консервной промышленности. Пищевая промышленность, а особенно ее ведущие звенья — мясная и консервная промышленность — один из самых ответственных участков в деле улучшения рабочего снабжения и поднятия благосостояния рабочих масс.

Понятно поэтому то исключительное внимание, которое уделяется на данном этапе этим важнейшим отраслям пищевой промышленности. Постановление СНК СССР и ЦК ВКП (б) о развитии мясной и консервной промышленности прямо указывает, что **«недооценка задачи создания новой пищевой индустрии является таким же проявлением оппортунизма, каким была недооценка роли крупного сельскохозяйственного производства на базе совхозов и колхозов в деле решения хлебной проблемы».**

Достигнутые за последние годы успехи в области мясной и консервной промышленности далеко недостаточны для выполнения очередных задач, стоящих в связи с новой хозяйственной обстановкой, особенно если принять во внимание, что мясная и консервная промышленность дореволюционного времени представляла собой далеко не развитую сеть несовершенных, полукустарных предприятий. Достаточно сказать, что ежегодная продукция консервной промышленности всей довоенной России составляла всего-навсего 80 млн банок, в то время как по плану на 1932 год только на заводах ЗСФСР будет выработано около 85 млн банок, а продукция всей консервной промышленности Советского союза определяется уже в этом году цифрой в 1.200 млн банок.

Эти цифры показывают, какой размах и какие темпы роста получила за последние годы наша мясная и консервная промышленность. Но эти темпы роста все же не могут удовлетворять растущих потребностей рабочего класса. Интересы решительного улучшения рабочего снабжения, повышения производительности труда, организованного набора рабочей силы и правильной организации труда настоятельно требуют создания мощной мясной и консервной промышленности и коренной реконструкции и улучшения работы существующих предприятий.

Постановление ЦК ВКП (б) и СНК Союза — боевая конкретная программа действий для быстрейшего разрешения задач, поставленных в области развития мясной и консервной промышленности. Намечается оперативный план борьбы за постройку в 1931-32 г. 57 новых крупных мясопромышленных комбинатов с общей пропускной способностью 1,5 млн тонн. Производительность консервных заводов к 1933 г. доводится до 2.400 млн банок. Строится 7 консервных цехов при мясокомбинатах, 23 плавучих завода, 36 овощно-фруктовых заводов (из них 3 в ЗСФСР) и 40 варочных сушильных пунктов.

Крупнейшие мероприятия намечены в области обеспечения мясной и консервной индустрии сырьевой базой, холодильниками, транспортом, тарой и всеми необходимыми техническими материалами и средствами. Решительно поставлен вопрос о подготовке кадров и укомплектовании инженерно - техническими работниками мясной и консервной индустрии, которая должна привлечь **«такое же внимание со стороны рабочего класса, профсоюзов, партии и всех советских организаций, какое сосредоточено сейчас на крупнейших стройках»** (из постановления ЦК ВКП (б) и СНК СССР).

Развернутая программа создания мощной мясной и консервной индустрии вовсе не означает того, что нужно ослабить внимание ко всемерному улучшению и полному использованию существующих предприятий. Наоборот, сейчас перед предприятиями мясной и консервной промышленности поставлены задачи первостепенной важности по максимальному использованию всей своей производственной мощности.

Продукция существующих мясных и консервных предприятий может и обязательно должна быть увеличена уже в этом и будущем году. Постановление СНК СССР и ЦК ВКП (б) намечает конкретные пути для необходимой реконструкции, расширения и проведения рационализаторских мероприятий на существующих заводах. Существующие предприятия должны немедленно перестроиться на основе указаний т. Сталина, чтобы осуществить программу текущего года, выполнение которой проходит далеко не удовлетворительно.

Консервная промышленность всего Союза, а особенно ЗСФСР, не выполняет плана. Несмотря на наличие сырья и на достаточную производственную мощность заводов, **консервная промышленность ЗСФСР за 8 месяцев выполнила план только на 21,6 проц.** Долг консервных заводов ЗСФСР превышает уже несколько млн банок. Невыполнение плана — результат неповоротливости, неумения по - новому работать, по-новому руководить. Обезличка, уравниловка и текучесть в рабочей силе еще не изжиты. Социалистическое соревнование и ударничество на консервных заводах еще не развернуто.

Лучшей иллюстрацией неповоротливости и неумения является то обстоятельство, что более половины консервных заводов ЗСФСР не имеет до сих пор технических руководителей. В разгаре работ 50 процентов директоров заводов были сменены. Заготовка сырья велась и ведется бесплановo, бессистемно. Консервные заводы не сумели организовать заготовки, не сумели освоить полностью предоставленные им сырьевые базы.

Годовые планы производства и завоза сырья менялись три раза, а производственная программа заводов в течение этого года перекраивалась 6 раз. При массовом завозе сырья и отсутствии вспомогательных средств, заводы не могли перерабатывать всей поступающей продукции. Были случаи, когда заводы отказывались принимать крупные партии сырья (Эриванский завод), а на Ленкоранском заводе вследствие преступной постановки дела испортилось свыше 20 тыс. банок консервов. В сентябре положение не улучшилось. Против плана в 10 млн банок консервная промышленность ЗСФСР дала только 5 млн.

Крайне неудовлетворительный ход выполнения плана ставит перед консервной промышленностью ЗСФСР задачу взять в 4-м квартале такие темпы, которые смогут обеспечить полное выполнение годовой программы. Производственная программа консервной промышленности вполне реальна и выполнима. Для выполнения плана нужно мобилизовать все силы и средства, полностью провести в жизнь указаний т. Сталина и осуществлением годовой программы создать необходимые условия для развертывания крупных работ по созданию ряда крупнейших предприятий консервной промышленности в ЗСФСР (Сардарабадский завод производительностью в 60 млн банок, Ленкоранский — 25 млн).

Коренное улучшение работы существующих предприятий и развертывание строительства мощной мясной и консервной промышленности, опирающейся на высоко организованную социалистическую сырьевую базу, требует мобилизации внимания всех партийных, профессиональных, советских, комсомольских организаций вокруг боевых заданий, поставленных ЦК ВКП (б) и СНК Союза. Осуществление этих задач и быстрейшее создание мощной мясной и консервной индустрии дает возможность подвести новую прочную базу под рабочее снабжение и этим самым обеспечить решительное улучшение материального благосостояния всего рабочего класса.

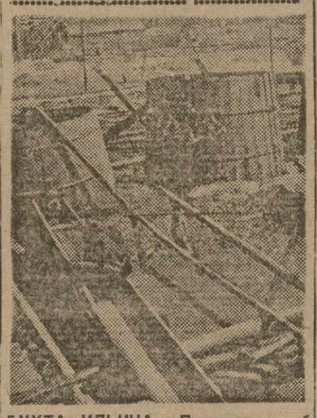

БУХТА ИЛЬИЧА. Прокладка труб для грязевого раствора, поступающего для вращательного бурения.

Программа нефтедобычи реальна

Надо по-большевистски овладеть решающими звеньями работы

«ОВЛАДЕНИЕ ТЕХНИКОЙ ПРОИЗВОДСТВА, ОСОБЕННО ТЕХНИКОЙ МЕХАНИЗИРОВАННОЙ ДОБЫЧИ, БОРЬБА ЗА ПРАВИЛЬНУЮ ОРГАНИЗАЦИЮ ТРУДА, ЛИКВИДАЦИЯ УРАВНИЛОВКИ, ОБЕЗЛИЧКИ, ЖЕСТКИЙ ХОЗРАСЧЕТ И ОРГАНИЗАЦИЯ МАСС — ВОТ ОСНОВНЫЕ ЗВЕНЬЯ, КОТОРЫЕ РЕШАЮТ ЦЕНТРАЛЬНУЮ ЗАДАЧУ И ЗА КОТОРЫЕ ПОЭТОМУ ДОЛЖНА СЕЙЧАС УХВАТИТЬСЯ ВСЯ БАКИНСКАЯ ОРГАНИЗАЦИЯ». (Из постановления ЗКК ВКП (б).

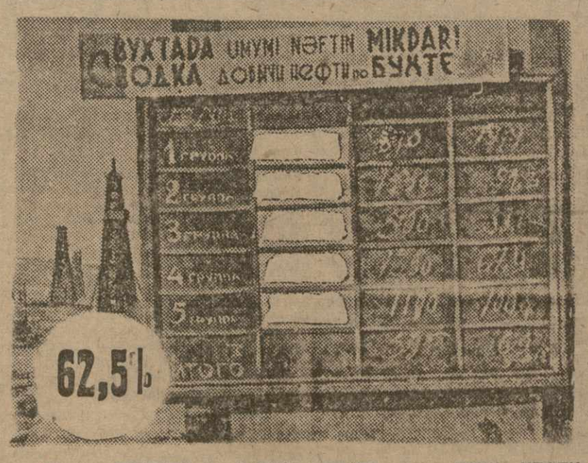

ЗА 4-е ОКТЯБРЯ НА БУХТЕ ДОБЫТО 5.000 ТОНН НЕФТИ — 62,5 ПРОЦ.

1-ая ГРУППА — 961 ТОННА, ИЛИ 71,2 ПРОЦ.
2-ая ГРУППА — 1.186 ТОНН, ИЛИ 57,6 ПРОЦ.
3-ья ГРУППА — 401 ТОННА, ИЛИ 45,6 ПРОЦ.
4-ая ГРУППА — 1.032 ТОНН, ИЛИ 49,6 ПРОЦ.
5-ая ГРУППА — 1.420 ТОНН, ИЛИ 86,9 ПРОЦ.
ЗА 3-е ОКТЯБРЯ РАБОТАЛО 289 БУРОВЫХ, СТОЯЛО 225.

73,3 НЕФТЬ 4 октября

Всеми промыслами Азнефти 4 октября добыто 37.432 тонны—73,3 проц.

70,7	**Лекинский район**	**83,3**	**Бинагаринский район**
8 промысел — 109,2 проц.		1 промысел — 89,7 проц.	
4 промысел — 97,7 проц.		2 промысел — 82 проц.	
6 промысел — 94,3 проц.		3 промысел — 80,5 проц.	
1 промысел — 94,1 проц.			
7 промысел — 83,5 проц.		**47,9**	**Пута**
5 промысел — 75,6 проц.			
3 промысел — 51,6 проц.			
2 промысел — 49,1 проц.			
76,8	**Сураханский район**	**82,9**	**Остров Артема**
3 промысел — 97,4 проц.			
4 промысел — 82,7 проц.		**71,5**	**Шубаны**
2 промысел — 65,8 проц.			
1 промысел — 58,6 проц.			
72,1	**Бибик-Эйбатский район**	**33,7**	**Нефтечала**
1 промысел — 99 проц.			
2 промысел — 81,2 проц.			
Бухта Ильича—62,5 проц.			

Всего по всем промыслам Азнефти с начала месяца добыто 149,84 тонны — 73,5 проц. (ЗТА).

План нефтевывоза не выполнен

БАКУ, 5. **(По телефону).**

Задание по нефтевывозу Баку — Астрахань не выполнено. Вместо 1.050.000 тонн вывезено всего 765.200 тонн. Недовывоз всех нефтепродуктов составляет 284.800 тонн.

Невыполнение контрольной цифры промфинплана объясняется непроизводительными простоями судов на 12-футовом рейде, достигшими 2.160 часов. Причины простоя—частые поломки, задержки в перекачке и т. д.

Судовая команда Каспийского бассейна премирована

БАКУ, 5. **(По телефону).**

За образцовую работу по выполнению плана нефтевывоза Баку — Астрахань морских судов «Кулибекова»— 120 процентов, «Волга» — 111 проц., «Цюрупа» — 103 проц. судовая команда Каспийского бассейна получила переходящий красный вымпел, учрежденный Наркомводом, и премию, учрежденную Каспийским райкомводом.

На совещании треугольников

СТАЛИНСКОГО РАЙОНА.

В прениях, развернувшихся на совещании треугольников Сталинского района, выступавшие товарищи останавливались на том, как практически проводятся на местах последние указания тов. Сталина.

Товарищи с суконной фабрики указывали, что снабжение рабочих до сих пор как следует не налажено, отдел экономики труда плохо занимается изучением вопроса расценки и т. д.

Трамвайцы отмечали, что трудовая дисциплина на трамвае за последнее время пала, что необходимо улучшить рабочее снабжение и общественное питание. Представители трамвая указывали также на необходимость ускорить постройку трамвайного парка на Авлабаре.

Несмотря на то, что в автомастерских за первое полугодие в ценностном выражении план перевыполнен на 16 проц., а в количественном — на 12, здесь также имеют место серьезные недочеты. До сих пор не выработаны нормы выработки, не проведена расценка, 4 месяца работают хронометражисты и никак не закончат свою работу.

Секретарь райкома **тов. Тавшавадзе** в своем выступлении остановился на задачах практического проведения проверки выполнения указаний тов. Сталина.

В принятой резолюции говорится: «Придавая огромное значение инициативе бакинских большевиков о проведении массовой самопроверки реализации 6 директив тов. Сталина, предложить провести следующие мероприятия:

Всем фабрично-заводским, цеховым и учрежденским треугольникам немедленно приступить к широкой проработке обращения бакинских рабочих и решения ТК КП(б) Грузии о массовой самопроверке реализации 6 директив тов Сталина, вынося конкретные практические мероприятия, обеспечивающие выполнение плана хозяйственного года.

Местным партийным, профессиональным и комсомольским организациям) организовать проверочные бригады по проверке реализации директив тов. Сталина, привлекая к этой работе широкие массы рабочих и инженерно-технических работников.

Организовать по всем предприятиям (фабрикам, заводам, мастерским и т. п.) района массовый сбор рабочих предложений по рационализации и простейшей механизации работ, добиваясь активного участия в этом сборе инженерно-технических работников и организации групп содействия рационализации и механизации производства.

Местные партийные, профессиональные и комсомольские организации должны развернуть массовую организацию бригад образцового качества продукции, объявив самую жесткую борьбу недоброкачественной продукции и конкретным виновникам этого.

Придавая огромное значение большевистскому овладению техникой рабочей массой, повышению квалификации производственных рабочих и специалистов, предложить местным парт., проф., КСМ и хозяйственным организациям развернуть всеобщее техническое обучение ударников, превратить каждую ударную бригаду в бригаду техники, в бригаду рационализации, в бригаду качества. Организовать специальные курсы по повышению квалификации производственных рабочих и специалистов, в особенности вновь пришедших на производство рабочих.

По всем предприятиям максимально разукрупнить бригады, доведя их до не более 3-5 чел. в каждой, учтя при этом равномерность квалифицированных сил, разряды работ и работников, уточнения норм выработки и т. д.

Необходимо добиться полной ликвидации, еще имеющей место мелкобуржуазной уравниловки, провести расчленение внутри предприятий на группы ведущих и не ведущих профессий, с целью установления правильной оплаты труда и норм выработок, для приведения в полное соответствие обеих величин.

Признавая необходимость перехода на премиально-прогрессивную систему оплаты труда, местным организациям предприятий начать подготовительную работу с тем, чтобы закончить таковую не позднее 20 ноября и частичного применения— с 1 ноября.

Добиться полной ликвидации еще имеющей место обезлички и бумажной непрерывки, провести прикрепление определенных лиц к станкам, машинам, механизмам, инструментам, одновременно установить полную ответственность этих лиц за состояние таковых.

Организовать соревнующуюся работу на станках и машинах, изучить вопрос степени реальности дальнейшей работы предприятия на непрерывке и т. д.

Резолюция подробно и исчерпывающе намечает практические мероприятия по самопроверке

25 октября созвать совещание треугольников по району, где заслушать предварительные итоги самопроверочной кампании по проверке реализации директив тов. Сталина.

Местным печатным и стенным газетам развернуть систематическое освещение хода массовой самопроверки выполнения директив т. Сталина, вскрывая все недочеты в работе местных организаций.

О положении на заводе им. Шмидта

ИЗ ПОСТАНОВЛЕНИЯ БЮРО ДЗЕРЖИНСКОГО РАЙКОМА АКП (б)

БАКУ, 5. **(По телефону).**

Бюро Дзержинского райкома считает, что конкретные причины прорыва на заводе им. Шмидта — невыполнение заводскими организациями указаний тов. Сталина — по-новому работать, по-новому руководить.

В целях усиления партийного руководства на заводе, поднятия его на уровень современных задач, отозвать секретаря парткома в распоряжение райкома АКП (б).

Снять с работы председателя завкома т. Парсегова за неумение возглавить растущую активность рабочих масс, за невыполнение указаний о перестройке профессиональной работы лицом к производству и технике, за неумение руководить ударным движением, за оппортунистические ссылки на «об'ективные причины».

Снять с работы председателя ЗРК за отсутствие действительной борьбы за коренную перестройку кооперации.

Предложить заводоуправлению, на основе учета промахов и ошибок, и на основе решений райкома немедленно взяться за ликвидацию недочетов.

Бригада райкома партии, работающая на заводе в течение 3 недель в связи с материалами, опубликованными в «Заре Востока», от 12 сентября, дала ряд практических предложений и наметила оперативные планы работы цехов.

Вчера пленум парткома завода им. Шмидта присоединился ко всем решениям бюро Дзержинского райкома АКП (б).

Профсоюзы АССР включились в самопроверку

БАКУ, 5. (ЗТА). Профсоюзы включились в самопроверку реализации указаний тов. Сталина. АСПС берет руководство по проведению проверки на заводе «Баккоммуна», электростанции «Красная Звезда», в мастерских Закфедерации, на цементном заводе имени т. Воровского, таббфабрике «Красный Октябрь», строительстве Шаумяновского поселка, столярной фабрике «Красный Октябрь» и в совхозе имени Орджоникидзе.

ЦП союзов должны взять руководство 40-ю предприятиями. По окончании работ бригады по самопроверке вынесут свои выводы на обсуждение производственных совещаний.

АСПС вызвал на соцсоревнование на лучшее проведение самопроверки совпрофы Грузии и Армении.

Тифлисских трамвайщиков вызывают трамвайщики Баку

Печатная газета трамвайщиков Баку «Мотор» обязуется во время самопроверки выпустить тысячу стенгазеток и перевести на пятидневный выход все цеховые стенгазеты, организовать три хозрасчетные рабкоровские бригады, собрать не менее ста рационализаторских производственных предложений, организовать ударно - хозрасчетные корреспондентские маршруты и вовлечь в партию лучших примерных ударников.

Газета вызывает на соревнование редакции и рабкоров Фабрично - заводского района следующих газет: «Металлист», «Ударник», «Дербачи» и газету тифлисских трамвайщиков «Бюгель».

Редакция газеты «Мотор» и рабкоры-ударники.

ПОД ЗНАКОМ БОЛЬШЕВИСТСКОЙ САМОПРОВЕРКИ

ЭРИВАНЬ, 5. (По телефону).

Призыв большевиков Баку о проверке выполнения указаний тов. Сталина, встретил горячий отклик среди пролетариев Армении. Кожзавод, карбидный завод, шелкомотальная фабрика, швейная фабрика, деревообделочная, табачная и фабрика Арменкино включились в самопроверку.

Конференция рабочих - ударников Эривани вызвала Фабрично-заводской район Баку на соцсоревнование за лучшее проведение самопроверки. Для заключения договора в Баку выезжает делегация от ударников.

Для практического руководства самопроверкой по всем предприятиям прикреплены особые бригады из ответственных работников и специалистов.

В настоящее время повсеместно на фабриках и заводах выделены самопроверочные бригады. Для инструктирования бригад при ВСНХ, Наркомснабе, совпрофе и других организациях созданы вечерние консультации.

Проверка выполнения указаний т. Сталина проводится по следующим основным колоннам: по хлопку, меди, крупным новостройкам, социалистическому животноводству и по легкой индустрии (особенно по текстилю).

Все практические предложения бригад будут обсуждены на производственных совещаниях.

Вся самопроверка увязывается с выдвижением встречных промфинпланов на 4-й квартал.

В процессе проверки будет проведена всеармянская радиоперекличка — Дзорагэс, Аллаверды, Кафан и Караклис.

Редакциям „Зари Востока", „Коммуниста" (груз.) и „Хорурдайн Айастан"

Решения БК АКП (б) о самопроверке имеет огромное политическое значение. Самопроверка связана с выполнением программы 3-го решающего года пятилетки. Это решение встретило живой отклик в широких партийных и рабочих массах Баку.

Необходимо отметить в печати все материалы, связанные с массовой самопроверкой, поэтому газеты «Бакинский рабочий», «Коммунист» тюркский и армянский включились в самопроверку, организуя на страницах печати освещение хода самопроверки и вызывают редакцию «Зари Востока» и центральные органы ЦК компартии Грузии и Армении включиться в самопроверку и организовать на страницах газеты освещение хода массовой самопроверки по выполнению указаний т. Сталина.

Редакции: «БАКИНСКИЙ РАБОЧИЙ» и «КОММУНИСТ»—тюркский и армянский.

От редакции: Принимая вызов редакций газет «Бакинский рабочий», «Коммунист» на тюркском и армянском языках. «Заря Востока» включается в самопроверку выполнения указаний тов. Сталина, начатую бакинской организацией АКП (б).

По-боевому реализуем указания тов. Сталина

ЦК ЛКСМ Грузии одобрил инициативу комсомольцев завода имени 26-ти коммунаров выступивших на страницах органа ЗКК ВЛКСМ — газеты «Молодой рабочий» с предложением организовать встречу четвертого квартала, подхваченным суконной фабрикой, трамвайным парком и паровозо - вагонно - ремонтным заводом им. Сталина.

ЦК ЛКСМГ одобрил также решения ТК ЛКСМГ по этому вопросу.

ЦК предложил всем комсомольским организациям промышленных районов и предприятий Грузии провести совместно с профорганизациями под руководством партийных комитетов массовую проработку письма комсомольцев завода имени 26-ти и обращения совпрофа Грузии.

Все звенья организации должны быть мобилизованы, для составления встречных планов, на осуществление 6 боевых указаний т. Сталина, на борьбу за выполнение и перевыполнение планов заключительного квартала решающего года пятилетки.

ВЫЗЫВАЕМ ГАЗЕТЫ БАТУМА

БАКУ, 5. **(По телефону).**

На вызов газеты «Красный текстильщик», «Доковец» отвечает:

«Старт эстафеты нами также выработан. В эстафету включены все шесть указаний т. Сталина. 1 октября начали проводить слеты рабкоров по цехам. Перед рабкорами мы ставим конкретные задачи об участии в самопроверке выполнения указаний т. Сталина.

«Доковец» ставит перед собой задачу — во время самопроверки перевести все стенные газеты на пятидневный выпуск, организовать 4 хозрасчетных рабкоровских бригады, собрать не меньше 150 рационализаторских и рабочих предложений.

Вызываем на соревнование газеты нефтеперегонных заводов Батума.

Всю работу будем проводить через стенные газеты, которые, в свою очередь, вызывают друг друга на соревнование.

РЕДАКЦИЯ ГАЗЕТЫ «ДОКОВЕЦ».

На шелкоткацкой фабрике

Столовая шелкоткацкой фабрики, где созываются обычно все общефабричные собрания, на этот раз была набита битком. Рабочие говорили о самопроверке выполнения указаний т. Сталина, начатой бакинскими большевиками.

За 3-й квартал фабрика имеет прорыв. Ее скверно снабжали сырьем, брак выпускаемой продукции достигал 18-ти процентов, цеха на хозрасчет до сих пор не были переведены, а в механическом цехе царила крайняя бесхозяйственность.

Рабочие и инженерно - технический персонал шелкоткацкой фабрики включившись в самопроверку указаний т. Сталина, обязались перерабатать промфинплан 4-го квартала под углом скорейшей ликвидации прорыва третьего квартала.

Брак обязались снизить до 10 проц., себестоимость снизить на 5 процентов.

В полуторадекадный срок все цеха фабрики будут переведены на хозрасчет.

С 1-го сентября на фабрике введена прогрессивно - премиальная система — итоги ее проведения в декадный срок будут подведены и обсуждены на рабочих собраниях.

Кроме того, собрание постановило обратить внимание ВСНХ на плохое снабжение сырьем, ликвидировать в двухдекадный срок ненормальности в работе ФЗУ, поставить перед Закшелкпромом вопрос о подготовке кадров.

В 17-ти пунктах изложили свои обязательства рабочие шелкоткацкой фабрики.

Семнадцать пунктов ручаются за выполнение промфинплана.

Это ручательство должно быть реализовано.

НАВЕСЫ И БРЕЗЕНТЫ — ЗА 216 ТЫС. ТОННН ХЛОПКА-СЫРЦА — СОБРАННОМУ СЫРЦУ

РЕШИТЕЛЬНАЯ БОРЬБА ОТСТАВАНИЮ ТЕМПОВ УБОРКИ ОТ СОЗРЕВАНИЯ ХЛОПКА

УСКОРИТЬ СТРОИТЕЛЬСТВО СКУППУНКТОВ

Хлопкоуборочная и хлопкозаготовительная кампании этого года коренным образом отличаются от предыдущих целым рядом моментов. Основными из них являются: в несколько раз выросший об'ем заготовок, — 216.000 тонн против нескольких десятков тысяч тонн в прошлом году; раннее поспевание хлопка, опередившее прошлый год на 2-3 декады, как следствие своевременного посева и лучшего ухода за хлопком; огромный рост обобществленного сектора в хлопководческом хозяйстве, а также громадный рост охвата коллективных хозяйств машинно-тракторными станциями, значительный рост политического сознания и энтузиазма широких масс хлопкоробов.

Быстрое развертывание хлопкоуборочной застало целый ряд мест врасплох. Сообщения о хлопке, сваленном на берегу Аракса, в Саатках, об отсутствии навесов, о недостатке бараков достаточно подчеркивают это. Это обстоятельство должно было бы заставить хлопковые организации приложить все усилия, чтобы к периоду массовой сдачи сырца обеспечить скуппункты необходимым строительством. На деле, однако, мы видим иное. **Состояние строительства новых навесов внушает очень серьезные опасения, что оно не будет закончено в срок.** Данные о ходе строительства говорят, **что на 15 из 35 пунктов строительство навесов к 20 сентября еще не было начато.** В лучшем случае к некоторым из них, как Самухский, только подвозится песок, камень и лес. В отдельных случаях нет и этого. Так в Ардаме до 20 сент. не было договоренности о месте постройки навеса, в Гяурархе никаких материалов к месту постройки не было подвезено, в Наджаф Кули Беглы на Куре, где должен был быть построенным перевалочный пункт с навесом на 4.500 куб. метров и небольшая контора—до сих пор нет согласия Каспара на постройку. Такое же положение в Белясуваре, где до сих пор идет торг о месте постройки. В Сабирабаде постройка одного навеса не начата. О ряде пунктов, как Моллакенд, Агдаш —вообще нет сведений о ходе строительства. Не начата работа в таких крупных скуппунктах, как Зардов, Аржабеды, Давалу.

На 7 из 35 пунктов работа только что начата и исполнена на 10—30 проц.

Сдача хлопка посевщиками растет каждый день. Переброска его на заводы уже начинает не поспевать за сдачей. Это делает вопрос хранения хлопка на глубине очень острым. Осенние дожди, от которых не гарантирован ни один район, могут нанести непоправимый удар качеству волокна.

В этом году, с его мощным потоком хлопка, с его несомненными сокращениями сроков уборки и, стало быть, с неизбежным скоплением на скуппунктах очень больших масс сырца — эта опасность вырастает во много раз.

Строительству скуппунктов должно быть отдано все внимание. **К 15 октября, моменту полного развертывания сдачи хлопка, оно должно быть закончено. Пункты должны быть обеспечены помещениями для хлопка.**

А. П.

Скуппункты задерживают сдачу хлопка

САМУХ. **(Наш. кор.).** Хлопкоуборочная в Самухском районе на полном ходу. На уборке занято около 2.900 человек. До 98 проц. трудоспособных женщин района участвуют в уборке. На хлопковых полях организовано 11 детяслей. **Самухцы выдвинули встречный план, сдать не 132 тыс. пудов, как намечено планом, а 184 тыс. пудов.**

Но этот энтузиазм самухцев не находит поддержки со стороны районных организаций. Плохо налажено снабжение хлебом, еще хуже промтоварами.

Во всем районе нет ни одной медицинской бригады. На Самухском скуппункте все 9 работников заболели малярией. Из 30 рабочих половина тоже заболела. А медицинской помощи нет.

В районе острая нехватка бардановъ, много собранного хлопка лежит в колхозах, так как не в чем доставить его на скуппункт. В одном только Карасахкальском колхозе лежит свыше 2.000 пудов.

Желездорога срывает переброску хлопка

ГЯНДЖА. (ЗТА). Вагоны для отправки хлопкового волокна на текстильные фабрики подаются несвоевременно. Второго октября Гянджинскому хлопковому заводу вагоны вовсе не были предоставлены. Все это срывает отправку волокна на текстильные фабрики и загружает хлопкоочистительные заводы.

Дальмамедлинский хлопко-приемочный пункт. Партия хлопка-сырца, сданного колхозом «Социализм».

Хлопок под открытым небом

АЛИБАЙРАМЛИ. (Наш. спец. кор.). Алибайрамлинская контора хлопкостроя к 1 октября должна была построить на сальянских хлопкоочистительных заводах два навеса под хлопок, но до сих пор даже не приступила к постройке этих навесов. Контора оправдывается отсутствием строительных материалов.

Дефицитных материалов, действительно, нет. Во ведь совсем необязательно строить навес из дефицитного материала. Наоборот, нужно стараться заменить его местным. Местного же строительного материала сколько угодно.

На заводе № 17 уже все складочные помещения переполнены, и хлопок складывается во дворе под открытым небом.

Хлопкоуборочная под угрозой срыва

БЕЛОКАНИ, 2. (ЗТА). В этом году Белоканском районе под хлопком — 128 га. С первого дня сбора выяснилось, что местные организации приступили к работе без подготовки. Из-за отсутствия транспорта хлопок лежит невывезенным днями.

Наряду с этим, надо отметить, что соответствующие организации не позаботились снабдить район бардановъ, шпагатом и др. своевременно. Плохо с промтоварами. Сдатчики хлопка ничего не получают. Сбором хлопка никто не руководит. Бывают случаи, когда собирают недозрелый и влажный хлопок. На скуппункте нет опытного приемщика. Белоканский район — малярийный. Несмотря на это, медицинская помощь поставлена из рук вон плохо. На месте нет хинина совершенно.

Сбору — большевистские темпы

БАКУ. (ЗТА). На широком республиканском совещании АСПС, совместно с бакинским проф. активом, о ходе хлопкоуборочной кампании выступил пред. СНК АССР тов. Буниат-Заде.

Тов. Буниат-Заде указал, что ввиду приближения сезона дождей необходимо мобилизовать все силы, чтобы собрать и переработать хлопок полностью в назначенные сроки. В октябре намечалось собрать 45 проц. урожая, теперь-же решено до 1 ноября собрать 70—80 проц. Необходимо широко развить социалистические методы труда среди хлопкоробов. Надо использовать все ресурсы и все возможности, чтобы обеспечить сбор хлопка, сдачу его на заводы и переброску хлопкового волокна на текстильные фабрики своевременно.

Нормы оппортунистов биты

АГДАМ. (ЗТА). Установленная местными организациями оппортунистическая норма выработки первого сбора в 16 килограмм разоблачена практической работой на хлопковых полях. Почти ни в одном коллективе района преподанная райкомом норма привилась. Отдельные энтузиасты ударники хлопковых полей высокими показателями своей работы разбили оппортунистические установки районных организаций.

Ударники Унидиганского коллектива - коммуны т. т. Багчиханум, Ягуб-кизы, Биби-ханум, Гулак-кизы Бадрул и Мамедоглы ежедневно собирают свыше 50 килограмм хлопка каждый. Ударники коллектива «Юддуз» Мина, Новрузов, Багч-ханум и Рустам-кизы собирают свыше 40 килограмм.

Уборка отстает от созревания

ЭРИВАНЬ. **(Наш. кор.).** Уборка хлопка в районе началась в срок, но подготовка к этой кампании была произведена недостаточная. В некоторых колхозах уборочные планы не обсуждались ни на общих собраниях, ни на производственном совещании.

Агрономы Кединской МТК до самого последнего времени не принимали участия в составлении рабочих бригадных планов.

Агитация за сдельщину проведена слабо. 25-процентной надбавки к выработанным трудодням бригадиры не получают и потому во многих колхозах вместо руководства сдельщиной бригадиры уделяют все внимание своей работе, стараясь выработать норму. Из-за этого многие колхозники собирают в день 15—20, редко 25 кг.

В результате — уборка сильно отстает от созревания хлопка. Район должен сейчас же перестроиться на ударные темпы, иначе с наступлением дождей значительная часть созревшего хлопка пропадет.

Массовая уборка началась

КАЗАХ. (ЗТА). План заготовки хлопка-сырца по району на сентябрь определен в 372 тонны. Из них на 29 сентября собрано 250 тонн, и сдано на хлопковый завод 200 тонн. Приступили к массовой уборке хлопка.

Состоявшийся 28 сентября об'единенный пленум райкома совместно с КК РКИ и секретарями ячеек вызвал на соц. соревнование по ударному выполнению уборки хлопка-сырца Шамхорский район.

ДОЛЛАР НАД БЕЗДНОЙ

УГРОЗА ФИНАНСОВОГО КРИЗИСА НАДВИГАЕТСЯ НА САСШ

Из банков Нью-Йорка из'ято 342 млн долларов золота

НЬЮ-ЙОРК, 4. (ЗТА). Угроза финансового кризиса надвигается на Соединенные штаты. Печать ежедневно сообщает о 10—15 банкротствах. Наблюдается усиленное из'ятие вкладов из банков. Акции крупнейших нью-йоркских банков в течение сентября упали на 35 проц. На улице Банков в Нью-Йорке распространились слухи о неизбежном крахе крупнейших финансовых предприятий. Со дня отказа Англии от золотого стандарта иностранные центральные банки из'яли из Нью-Йорка 342 миллиона долларов золота.

По данным за сентябрь, сталелитейная промышленность загружена только на 28 проц. Цены на хлопок, пшеницу, медь и другие товары неуклонно падают.

По данным министерства труда, общая сумма зарплаты в фабричной промышленности в настоящее время на 40 проц. ниже, чем в 1925 г.

За последние 24 часа в печати были опубликованы речи генерала Ботлера — бывшего командующего флотом САСШ и бывшего губернатора штата Нью-Йорк, Грина — председателя американской федерации труда и Ламата — одного из директоров банкирского дома Моргана. Все эти ораторы предостерегали против опасности роста безработицы, который ожидается зимой.

Статистическое бюро «Бредстрит» статистика сервис» опубликовало результаты анкеты, проведенной среди крупнейших промышленников и финансистов по вопросу о том, когда ожидается оживление деловой жизни. Будучи в полном противоречии с прошлогодним оптимизмом ответы имеют крайне неопределенный характер и не содержат никаких прогнозов.

По последним сообщениям, Канада в ближайшее время также откажется от золотого стандарта.

Одновременно с углублением кризиса нарастает и стачечная волна. Забастовки против снижения зарплаты происходят в настоящее время в горной, текстильной и кожевенной промышленности. Бастуют также докеры, и т. д.

ВЫВОЗ ЗОЛОТА ИЗ ЯПОНИИ

ТОКИО, 4. (ЗТА). Крупнейший японский банк «Иокогама Спиши бенк» отправляет в САСШ первую партию золота на сумму в 15 миллионов иен из выделенной для отправки в САСШ партии золота на 70 млн. иен.

ПАДЕНИЕ ФИНЛЯНДСКИХ БУМАГ

ГЕЛЬСИНГФОРС, 4. (ЗТА). **«Сумен социал - демократиатиа»** сообщает, что, по последним сведениям, на нью - йоркской бирже началось резкое падение курса финляндских государственных ценных бумаг. Процентные облигации котировались в 43-60 проц. номинала.

ОБЕСЦЕНЕНИЕ ФУНТА В ПЕРСИИ

ТЕГЕРАН, 4. (ЗТА). Официальный курс английского фунта в Персии установлен в 68.5 крана, вместо существовавшего до сих пор курса в 90 кран.

ВООРУЖЕНИЕ СТАЛО НЕ ПО КАРМАНУ

ЛОНДОН, 4. (ЗТА). Консервативная газета **«Обсервер»** подчеркивает важность разоружения для урегулирования международного финансового положения и решительно отвергает точку зрения Франции, заявляющей, что ее вооружения являются **«последним оплотом против большевизма в Европе».**

Газета заявляет, что усиления коммунизма следует ждать в результате всеобщего финансового краха, и что **«одним из главных факторов, обуславливающих эту опасность, являются как раз бремя существующих вооружений».**

ТОКИО, 4. (ЗТА). Проект бюджета на 1932-33 год, сокращающий расходы на 120 млн. иен, предусматривает среди прочих мер увольнение 3.000 служащих министерства внутренних дел и **23.000 рабочих, занятых на общественых работах.**

ПОПРОШАЙНИЧЕСТВО РУМЫНСКОГО ПРАВИТЕЛЬСТВА

ВЕНА, 4 (ЗТА). По сообщению из Бухареста, румынский министр финансов **Арнетояну** заявил представителям печати, что предпринятые румынским правительством суровые мероприятия к «оздоровлению» госбюджета являются предпосылками для получения нового иностранного займа.

Бухарестские газеты сообщают, что президент Национального банка (бывший министр торговли и доверенное лицо короля) выехал в Париж для ведения переговоров о займе.

СОЦИАЛ-ДЕМОКРАТЫ «СПАСАЮТ» ВАЛЮТУ

ВЕНА, 4. (ЗТА). Принятие программы «экономии» австрийского правительства на заседании парламента всеми голосами против голосов парламентской фракции хеймвера последовало благодаря прямой поддержке социал - демократической фракции.

«Арбейтер цейтунг» (социал-демократический орган) подчеркивает, что **«проект оздоровления спасен социал-демократами в интересах защиты стоимости австрийской валюты и сохранения демократии».**

ПОМОЩЬ «ДОСТОЙНЫМ» БЕЗРАБОТНЫМ

ВАШИНГТОН, 4. (ЗТА) Сельскохозяйственное управление об'явило о своем намерении согласиться на продажу пшеницы и хлопка с рассрочкой платежей благотворительным организациям для оказания помощи **«достойным поддержки»** безработным.

Дело мирутских узников

СТАМБУЛ, 3. (ЗТА). По сообщению индийской печати, на мирутском процессе заслушаны показания тов. **Усмани** (тов. Усмани во время последних всеобщих выборов в Англии был выставлен кандидатом в члены английского парламента против известного империалиста Джона Саймона)

Как сообщает националистическое индийское агентство **«Пресс оф Индия»**, тов. Усмани начал свои показания заявлением, что **он является коммунистом в марксистско - ленинском смысле этого слова, его идеи и убеждения те же, что и Коммунистического интернационала.**

Тов. Усмани рассказал затем о своем первом приезде в Советский союз в 1928 г., о том, что он там узнал и как убедился, что только на пути к коммунизму рабочие и крестьяне Индии могут найти избавление от эксплоатации. С тех пор он стал убежденным коммунистом.

«Наши политические взгляды, — заявил тов. Усмани, — чужды сентиментальностей. Мы не романтичные маниаки, не мрачные убийцы. Мы не основываем нашей деятельности и анализа на скользкой сентиментальной почве. Но мы кладем в основу нашей деятельности передовую научную теорию марксизма».

Упоминая о Национальном конгрессе, Усмани сказал:

«Мы выступаем против руководителей конгресса и им подобных. Предательство 1922 г., предательство 1931 г. целиком оправдали наше отношение к этим так называемым национальным вождям».

Тов. Усмани в резких язвительных выражениях разоблачил далее выступление одного из обвиняемых (пропуск), направленное против Советского союза и защищавшее лидеров национального конгресса. Тов. Усмани указал, что он превзошел даже консерваторов в своих нападках на Советский союз.

В заключение тов. Усмани заявил, **«Если деятельность, способствующая проникнению классового сознания, является преступлением, то я считаю себя виновным в этом преступлении».**

Агентство «Пресс оф Индиа» сообщает, что многие из мирутских узников серьезно больны.

Новые „подвиги" японской военщины

ТОКИО, 3. (ЗТА). По сообщению агентства Симбун Ренго из Мукдена, японские войска разоружили 1 октября китайский гарнизон и полицию в Кайюнане и заняли здание самоуправления, арестовав уездного начальника полиции.

ТОКИО, 4. (ЗТА). По сообщению агентства Симбун ренго, японские войска разбили войска **Бан Чуи-ча** на станции Бейшаньчейцзы, возле Айлуня.

ТОКИО, 4. (ЗТА). По сообщению агентства **Симбун ренго**, положение в Маньчжурии остается напряженным, **«главным образом вследствие убийств и грабежей, чинимых остатками китайских частей».**

Командующий квантунской армией заявил, что он примет решительные меры к изгнанию китайских войск из Маньчжурии.

ЯПОНИЯ ЗНАТЬ НЕ ХОЧЕТ ПРАВИТЕЛЬСТВА ЧЖАН СЮЗ-ЛЯНА

ТОКИО, 4. (ЗТА). Агентство **«Домо цусин»** сообщает из Мукдена, что японское командование опубликовало заявление, что созданное **Чжан Сюз-ляном** временное правительство не будет признано Японией. В заявлении говорится, что **Япония твердо решила покончить с этим правительством.**

ВСЕ ДЕЛО, ОКАЗЫВАЕТСЯ, В ПЕЧАТЯХ

БЕЙПИН, 4. (ЗТА). В беседе с представителем прессы **Чжан Сюз-лян** заявил, что, поскольку все печати и документы мукденских властей находятся в руках японских интервентов, они имеют полную возможность создать свое правительство в Гирине и Мукдене.

КОНФЕРЕНЦИЯ „СПАСИТЕЛЕЙ"

ЛОНДОН, 4. (ЗТА). По сообщению английского министерства иностранных дел, Лаваль, Бриан и Фландеч, желая обсудить общее положение с лордом Ридингом (английским министром иностранных дел), пригласили его в Париж. Ридинг намеревается выехать из Лондона в Париж утром 6 октября.

Обсуждая приглашение Ридинга, консервативная газета «Обсервер» указывает, что САСШ, Англия, Франция, Италия и Германия должны заключить соглашение относительно плана Гувера и бремени, которое отягощает план Юнга вследствие теперешнего уровня цен и разоружений.

За большевистскую организацию уборки табака

(ПОСТАНОВЛЕНИЯ КОМИССИИ ИСПОЛНЕНИЯ ПРИ СНК СССР О ХОДЕ УБОРОЧНОЙ КАМПАНИИ ТАБАКА И МАХОРКИ)

Крупные успехи, достигнутые в текущем году в области расширения площади посадки желтых табаков (на 53 проц. больше прошлого года) и посева махорки (на 87 проц. больше прошлого года), требуют от табаководческих организаций, а также от местных партийных и советских организаций, энергичных мероприятий к закреплению этих успехов путем правильной организации уборочной кампании. Комиссия исполнения, заслушав доклады представителей Колхозцентра СССР тов. Татаева и Репкина, от Союзтабака — тов. Воробьева, от Садоогородцентра — тов. Нешумова и содоклад представителя НК РКИ СССР тов. Бондаренко о выполнении постановления СТО от 12 мая 1931 года по части уборки табака и махорки, устанавливает, что со стороны ряда центральных и местных организаций было проявлено недопустимое отношение к организации уборки табака.

В результате этого:

1. Наряду с удовлетворительной уборкой урожая махорки уборка желтых табаков в колхозах, совхозах и в единоличном секторе проходит неудовлетворительно, особенно на Северном Кавказе, являющемся основным табачным районом Союза. Такое положение с уборкой, в связи с приближением заморозков, угрожает значительной потерей урожая желтых табаков.

2. Неудовлетворительно также выполняется план строительства табачных сараев и сушилок в табачных колхозах и совхозах, осуществление которого зависит, главным образом, от инициативы местных организаций и использования местных стройматериалов.

3. Комиссия исполнения отмечает, что ответственность за неудовлетворительную организацию уборки желтых табаков несут:

а) **Правление Колхозцентра СССР и Союзтабак** (председатель правления тов. **Воробьев** и начальник совхозного управления тов. **Пинько**), Садоогородцентр (член правления, ведающий производственным сектором тов. **Агаев**), которые совершенно неудовлетворительно руководили работой табаководческой колхозной системы, табаководческих совхозов и единоличного сектора.

б) Северо - кавказские краевые партийные, советские и колхозные организации, которые не уделили должного внимания уборке табаков, особенно делу организации труда в табаководческих колхозах.

4. Отмечая, что в течение сентября Наркомснаб СССР, хотя и с запозданием, принял ряд мер к окончанию строительства хлебных складов (Абхазия) и улучшил снабжение хлебом табаководческих районов, Комиссия исполнения устанавливает, что НКСнаб СССР не обеспечил выполнения директивы СТО от 9 июня 1931 года о снабжении промтоварами табаководческих районов, а Центросоюз СССР не проследил за своевременным завозом промтоваров в эти районы. Исходя из необходимости и имеющейся еще полной возможности проведения уборки желтых табаков в срок в соответствии с установленными планами, комиссия исполнения постановляет:

1. Обязать Колхозцентр, Садоогородцентр и Союзтабак закончить уборку желтых табаков по Северному Кавказу, Украине, Казакстану, Киргизии к 10 октября, по Крыму и прочим районам — 20 октября, по Абхазии — не позже 1 ноября.

2. Комиссия исполнения принимает к сведению сообщение секретаря Северо - кавказского крайкома КП (б) тов. Шеболдаева, что на 10 октября с. г. уборка табаков на Северном Кавказе будет закончена, и обращает внимание ЦИК АССР Абхазии и СНК Крымской АССР на особую ответственность за уборку табака в указанные выше сроки.

3. Обязать Наркомзем СССР, Совсельстрой, Стройколхозцентр и его строительные тресты в табаководческих районах закончить строительство сушилок и амбаров не позже 15 октября с. г., используя при этом в максимально возможных размерах местные строительные ресурсы. Обязать краевые (областные) и районные исполкомы табаководческих районов оказать строительным организациям содействие в окончании строительства в установленные сроки.

4. Предложить тов. Бирну — НКЗем, тов. Коростошевскому — Союзсельстрой и тов. Жукову — Стройколхозцентр в трехдневный срок разрешить вопрос об обеспечении окончания табачного строительства гвоздями, кровельным и сортовым железом из фондов Наркомзема.

5. Обязать НКСнаб СССР, Центросоюз, северо - кавказский крайисполком, совнаркомы Украинской и Крымской республик и ЦИК Абхазии установить первоочередное получение табаководческими районами промтоваров, согласно установленному плану снабжения.

6. Обязать Табаководколхозцентр, Садоогородцентр, Союзтабак, а также Северо - кавказский крайисполком, Совнарком Крыма и ЦИК Абхазии представить в Комиссию исполнения 15 ноября отчет о результатах уборочной кампании табака и выполнении настоящего постановления.

Председатель комиссии исполнения
В. МОЛОТОВ (Сирябин).
Секретарь комиссии исполнения
И. МЕЖЛАУК.

Москва—Кремль.
4 октября 1931 года.

Общественное питание в Батуме бесхозяйственно

РЕЙД УДАРНИКОВ «ЗАРИ ВОСТОКА», ОБЛ. КК-РКИ И СОЦБЫТСЕКТОРА СОВПРОФА АДЖАРИСТАНА

ЦК ВКП (б) отмечает совершенно нетерпимое положение с санитарным состоянием в ряде предприятий общественного питания: наличие фактов антисанитарной обработки продуктов, небрежной мойки и обращения с посудой, плохого хранения продуктов, ведущего к порче, отсутствие санитарного надзора».

(Из постановл. ЦК ВКП (б) о мерах улучшения общественного питания.

НЕ ТОРОПЯТСЯ С ПЕРЕСТРОЙКОЙ

Большинство столовых и кухонь в Батуме — в антисанитарном состоянии. В закрытой столовой водников, кухня расположена рядом с уборной. На кухне вместе с отбросами хранятся овощи; тут же моется посуда, стирается спецодежда. Расположена кухня на расстоянии 10-15 метров от столовой; пища переносится под открытым небом.

Хранение продуктов не налажено, получаемое мясо днями валяется на полках столовой, на полу и столах. Обслуживающий персонал работает без халатов. Как в кухне, так и в помещении столовой — грязно, неуютно. Во время обеда в столовой — очереди.

Несвоевременно и с большими перебоями снабжается продуктами столовая табачной фабрики. Качество обедов в столовой плохое. Продукты обрабатываются допотопным способом. Никаких норм и раскладок не существует.

Во время обследования бригада обнаружила в кладовой свыше одного центнера черники и 250 тарелок. В столовой нехватает посуды, а в это время 250 тарелок лежат без употребления в кладовой. Посуду моют холодной водой на кухне, где приготовляется пища.

ХОРОШИЕ ПРОДУКТЫ ИСПОЛЬЗУЮТСЯ ПЛОХО

Еще хуже поставлено общественное питание в столовой обувной, швейной, чулочной и конфектной фабрик. Вследствие отсутствия повседневного руководства и контроля со стороны отдела общественного питания в столовой творятся безобразия. Помещение кухни и столовой — в антисанитарном состоянии.

Нехватает ножей и вилок, ложек и посуды. Обеды готовятся грязно, в неплотных котлах.

Треугольники фабрик и администрация столовой не проявляют никакой инициативы. Столовая не имеет кладовой, в то время как рядом годное под кладовую помещение занято дровами обувной фабрики.

Бесконечные очереди в столовой и небрежное обслуживание рабочих — стали обычным явлением.

Не лучше обстоит дело в закрытой столовой печатников. Помещение столовой тесное, грязное, рабочим приходится часами простаивать в очереди и ожидать, когда освободится место.

Снабжается столовая с большими перебоями. Администрация столовой жалуется, что база очень часто присылает испорченные продукты. На кухне грязно, рядом с кухней—помойная яма.

ЗА ЗАВЕСОЙ «ОБ'ЕКТИВНЫХ ПРИЧИН»

Почти во всех столовых руководители ссылаются на «об'ективные причины». Треугольники предприятий и заведующие столовых всю вину валят на центральные организации.

—Нас не снабжают по плану. Несвоевременно доставляют продукты. Дают гнилые овощи. Не дают хороших помещений и т. д.

Все эти ссылки являются лишь попыткой скрыть свою собственную неповоротливость и неумение работать по-новому.

Неужели для того, чтобы содержать помещение в чистоте, подавать на стол чистую посуду, вежливо обслуживать потребителя и перейти на хозрасчет,—нужны специальные инструкции?

Это то, как раз не могут понять не только на местах, но и в отделе общественного питания, который недооценивает значения общественного питания. Вместо живого оперативного руководства, отдел общественного питания ограничивается бездушными циркулярными распоряжениями и инструкциями. Повседневного руководства и связи нет.

Отдел общественного питания не сумел наладить даже работы на центральной базе, откуда распределяются продукты. На базе грязно.

В отделе общественного питания также ссылаются на «об'ективные причины», пребывая в уверенности, что все недочеты в общественном питании можно ликвидировать циркулярами и инструкциями.

РАБОТА ПО-НОВОМУ ДАЕТ ПРЕКРАСНЫЕ РЕЗУЛЬТАТЫ

Совершенно ясно, что все ссылки на об'ективные причины не имеют под собой никакой почвы.

Об этом красноречиво свидетельствуют опыты работы столовой железного, цикиального и химического завода. Постановка работы в этой столовой может служить примером для всех закрытых столовых Батума. Правда, в работе столовой имеются еще недочеты. Однако, достигнутые успехи — показатель того, что треугольник администрация столовой — на правильном пути и в ближайшее время смогут ликвидировать все недостатки.

Партийные и профессиональные организации ведут решительную борьбу с бесхозяйственностью. Столовая уже перешла на хозрасчет. Налажено хранение продуктов. Среди рабочих и служащих развернуто социалистическое соревнование и ударничество.

Результаты — рабочие получают хорошие и вкусные обеды. Меню разнообразное. Помещения столовой и кухни содержатся в чистоте. При столовой организован свинарник. В ближайшее время столовая предполагает наладить самостоятельные заготовки.

Рейд рабкоров-ударников «Зари Востока» должен создать перелом в ходе перестройки общественного питания. Материалы рейда с очевидностью свидетельствуют о том, что при умелой постановке дела, при желании наладить работу по новому можно добиться реальных результатов в улучшении общественного питания.

Материалы рейда должны быть немедленно проработаны на совместных заседаниях президиума КК-РКИ и совпрофа с участием рабкоров-ударников. На этом совещании должны быть выработаны конкретные мероприятия для решительного улучшения дела общественного питания в Батуме.

Бригада «Зари Востока» ДОЛИДЗЕ, ТАВДИШВИЛИ, ХУНДАДЗЕ, КИКВАДЗЕ, ХУЦИШВИЛИ, ДЖИНДЖАРАДЗЕ, ДЭНЕЛАДЗЕ, КАЗАЧЕНКО, ИСОЯН, АБАШИДЗЕ, ЧУПРУН, КУПШЕВИЧ, ШУХАТЯН, САРКИСОВ, КИКВАДЗЕ, МЧЕДЛИДЗЕ, ЭРАНОСОВ, ПАНЧЕВСКИЙ, СИНИЦЫН, МАРТИРОСЯН, ИЛЬЯСОВ, САЗОНОВА, ЖУРАВЛЕВА, ЮШУП, АНТЕЛИДЗЕ, САРКИСОВ, КОСТЮК.

„УСИЛИТЬ РАБОТУ ПО ОРГАНИЗАЦИОННО - ХОЗЯЙСТВЕННОМУ УКРЕПЛЕНИЮ КОЛХОЗОВ" ЦК ВКП (б)

Правильной организацией труда, сдельщиной и соревнованием поднимем колхозное животноводство на высшую ступень

За организационно-хозяйственное укрепление колхозов

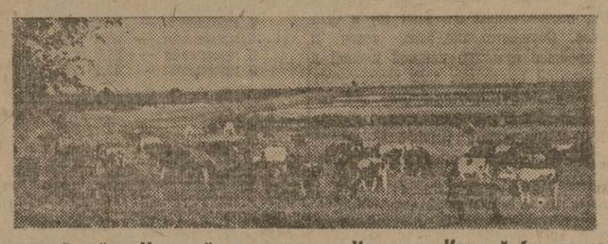

Караязский район. Молочный скот колхозов «Успех» и «Красный бедняк» на пастбище.

Партией поставлена очередная серьезнейшая задача организационно-хозяйственного укрепления колхозов.

ЦК ВКП (б) в решении от 2 августа о задачах укрепления колхозов и дальнейших темпах коллективизации четко и ясно указал путь борьбы за укрепление колхозов, за социалистическую реконструкцию сельского хозяйства.

Правильная организация труда, внедрение сдельщины, развертывание социалистических форм труда, распределение доходов по трудодням, борьба за качество работы, организация высокотоварных колхозных ферм, создание крепких колхозных кадров—вот решающие звенья в деле укрепления колхозного производства.

Борьба за укрепление колхозов, животноводческих товарных ферм развернулась еще недостаточно. Декадник проверки животноводческих колхозов показал, что наряду с фермами, где сумели правильно организовать труд, перейти на сдельщину повысить товарный выход продукции, обеспечить зимними помещениями и кормами (МТФ им. Ильича в Степанаванском районе, МТФ им. Буденного в Агбулахском районе, колхоз «Бекум» в Степанаванском районе и др.), имеются колхозы и товарные фермы которые еще не перестроили своей работы. В ряде колхозов еще имеет место обезличка в уходе за скотом, отсутствует сдельщина, господствует мелкобуржуазная уравниловка в труде и распределении доходов. В ряде колхозов учет трудодней не налажен, а в некоторых (АОНК Юго-Осетия и др.) нет даже трудкнижек.

Колхозцентры еще мало занимаются работой по укреплению колхозов, проведению сдельщины, плохо мобилизуют колхозные массы на борьбу с кулацкими элементами и подкулачниками, кое-где пролезшими в колхозы и пытающимися взорвать колхозы изнутри.

Открывшийся вчера слет животноводческих колхозов и МТФ должен заострить основное внимание на борьбе за укрепление животноводческих колхозов.

Правильное разрешение поставленной ЦК ВКП (б) задачи хозяйственного укрепления колхозов обеспечит их качественный и количественный рост. Превращение колхозов в крепко сплаженные хозяйственные единицы с правильно организованным трудом, с высокой товарностью, с образцовым скотным двором, обеспеченные кормами, силосными закладками, огородом, салом и т. д., будут лучшими агитаторами за колхозы, за выполнение в срок решений ЦК о темпах коллективизации и развитии социалистического животноводства.

В дальнейшем росте колхозов необходимо твердо усвоить предостережение ЦК ВКП (б) от погони за раздутыми процентами коллективизации, от увлечения чисто количественными успехами, насаждением МТФ там, где к этому еще не подготовлены условия.

Эти успехи возможны на основе укрепления существующих товарных ферм, внедрения сдельщины, развития социалистических форм труда, развернутой борьбы против кулака и его агентуры — правых и «левых» оппортунистов.

Сдельщина не терпит никаких норм

В ряде колхозов и МТФ Цалкинского и Агбулах-Манглисского районов примерные нормы выработки значительно снижены. **В МТФ сел. Бармаксиа при переходе на сдельщину снизили скотникам норму с 30 голов скота в стойловый период до 18. Норма выращивания молодняка с 35 голов снижена до 20.**

Снижение норм об'ясняется неправильной организацией труда. Коллектив не смог учесть всей своей рабочей силы. МТФ не обеспечена скотными дворами. Имеющиеся требуют дооборудования. Из-за отсутствия на скотных дворах водопоя скот приходится гнать к родникам и зимой он простуживается. Несмотря на неоднократные требования, ни Райколхозсоюз, ни другие местные организации до сих пор не оказывают МТФ помощи в устройстве водопровода.

Грубыми кормами обеспечены почти все колхозы Агбулах - Манглисского и Цалкинского районов. Исключение составляет колхоз им. Буденного в Манглисе, у которого сгорел во время молотьбы весь урожай хлеба, и колхоз вовсе не имеет сена. Сочными кормами обеспечены только 2 МТФ: одна в коммуне сел. Бармаксиа, другая в агбулахском колхозе. Силосные ямы заложены во всех колхозах и МТФ, но засилосована только 181 тонна, емкость же ям—293 тонны.

Агбулахская коммуна и Константиновский колхоз еще не приступали к закладке силоса. Буденновский колхоз в Манглисе вместо 90 тонн засилосовал только 36.

Силосная кампания в Люксембурге без руководства

ЛЮКСЕМБУРГ, 5. (ЗТА). План силосного строительства в районе стоит под угрозой срыва. Ни районные, ни сельские организации не придают этому вопросу должного значения. Вокруг силосной кампании не была своевременно проведена соответствующая раз'яснительная работа, в результате имеется недооценка этого вопроса. На 1 октября плана силосования выполнен только на 10 проц.

Для ликвидации прорыва бюро РК об'явило декаду с 1 по 10 октября ударной.

Поденщина подменила сдельщину

Таузский район, имея богатые пастбища, не уделял почти никакого внимания животноводству.

На 1 сентября 1931 года Таузский район имел 22 животноводческих колхоза, об'единяющих до 800 крестьянских хозяйств, однако, для укрепления животноводческих колхозов ничего не сделано как в смысле организационном, так и по строительству скотных дворов, заготовки кормов, и т. д.

К моменту декады смотра организации труда в животноводческих колхозах, Таузский район не имел ни одной МТФ.

В колхозах абсолютно отсутствовала всякая сдельщина.

— Сдельщины в животноводческих колхозах нет, — откровенно говорят работники райколхозсоюза.

В Беюк - Киплакском колхозе, по соседству с Таузом, колхозники говорят:

— Работаем на сдельных началах.

Действительно, о сдельщине они ставили вопрос на общем собрании, но не дожидаясь помощи от райколхозсоюза, ввели свои нормы выработки, но имея о сдельщине очень ограниченные представления — это дело провалили.

Например, установлена очень низкая норма на доярку: «12 коров утром и 12 — вечером» и доярки работают не заботясь о том, чтобы повысить норму и строго придерживаясь правила: «не доить ни одной лишней коровы».

Качественная сторона работы совершенно не учитывается, не говоря уже о том, чтобы в норму выработки забыли внести количество литров молока.

Сдельщина по отношению к доярке сводится к «палочке» в табеле, с дальнейшим переносом ее в трудовую книжку.

Такая же «сдельщина» применяется и по отношению чабанов: 100—150 голов на чабана.

Беюк - Киплакский колхоз — один из лучших в районе, сдельщину подменил поденщиной, благодаря полному отсутствию руководства со стороны районного колхозного центра.

* * *

Декада смотра труда в животноводческих колхозах внесла некоторое оживление и в работу таузского колхозного сектора. На места из Тауза было отправлено 13 бригад для проведения кампании.

Десять дней работы дали Таузскому району уже значительные положительные результаты. В районе организовано 13 МТФ и пять—телячих.

Со стороны Азколхозцентра Таузский район в декаду смотра никакой помощи не получил, за исключением одной инструкции.

Н. МАЙСКИЙ.

Сенозаготовки идут успешно

Сеноуборочная кампания в Онийском районе, за исключением животноводческого совхоза, закончена 15 сентября. С 5.220 га получено 80.050 цент. сена. Из этого количества колхозы собрали 34.125 центн., совхоз 30.000 цент., единоличники 945 цент. В совхозе уборка произведена только на 60 проц.

Повсеместно идет перевозка сена с полей.

Успешно идет контрактация. Контрольная цифра контрактации 12.000 пуд. Места выдвинули встречные планы на 20.000 пудов. На 25 сентября законтрактовано уже 13.000 пудов.

Сельсоветы придают заготовке сена большое значение и проводят ее организованно. Исключение составляет только Гебский сельсовет. Там заготовка идет самотеком. Даже кулакам не дано твердых заданий. К 25 сентября сельсовет заготовил только 2.046 пудов.

По Советскому союзу

Все силы на уборку овощей

МОСКВА, 4. (ЗТА).

Уборка овощей в пригородных огородах проходит недопустимо медленно. Налицо прямая угроза массовой их гибели.

ВЦСПС категорически требует от всех совпрофов и фабзавместкомов принять решительные меры к мобилизации рабочих, членов их семей и учащихся на уборку овощей. Организуйте массовые субботники, обеспечьте окончание уборки не позднее 15 октября. Добейтесь привлечения транспортных средств кооперации, предприятий городского транспорта, транспорта колхозов и единоличников крестьян для перевозки овощей. Обеспечьте их переработку и хранение. Учтите опыт Люберецкого завода в борьбе за овощи, который освещен в газете «Труд» от 4 октября. Перенести его в другие предприятия.

Выделите во всех союзных организациях персонально ответственных лиц за ход уборки.

К 1 ноября пришлите подробный письменный доклад об итогах огородной кампании 1931 года и передаче огородов ЗРК.

Секретарь ВЦСПС
АНЦЕЛОВИЧ.

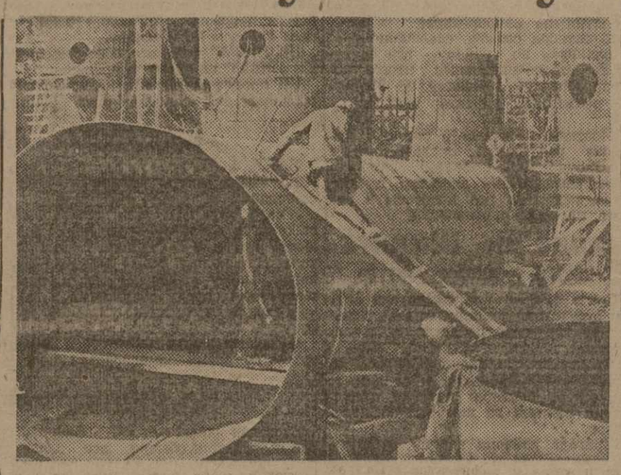

МАГНИТОСТРОЙ. Установка турбовоздуходувки.

Уралмашстрой будет пущен в 1-м квартале 1932 г.

Заместитель начальника Уралмашиностроя тов. Бернштейн заявил:

— Завод будет выпускать в год 4 годных комплекта доменных печей, 20 комплектов мартеновских печей, 12 прокатных станков (из них два блюминга) и другое оборудование. Сейчас годовая продукция завода составляет 100.000 тонн. Предполагается расширить выпуск продукции до 150—175 тысяч тонн. **Часть цехов завода подобного характера уже пущена в эксплоатацию с июля этого года, остальная же часть строится усиленными темпами с расчетом полностью пустить завод в первом квартале 1932 года.**

В настоящее время основное внимание уделено окончанию до зимних холодов внешних работ. **В сталелитейном цехе строительные работы в основном закончены, смонтированы две мартеновские печи. Полностью цех войдет в эксплоатацию в четвертом квартале этого года.**

Сталинградский тракторный завод перевыполнил сентябрьскую программу

СТАЛИНГРАД, 4. (ЗТА). На тракторном одержана большая победа: **сентябрьская программа перевыполнена. Собран 2.151 трактор.**

Успехи первенца советского тракторостроения — результат крепкого партийного, профессионального и хозяйственного руководства и практической реализации шести указаний тов. Сталина.

Рабочий коллектив и инженерно технические силы завода под руководством партийной организации преодолевают трудности, успешно овладевают новейшей техникой и уверенно идут к полной нагрузке завода — 144 трактора в день.

На октябрь завод получил программу на 2.300 тракторов.

БОЛЬШЕ ВНИМАНИЯ СПЕЦИАЛИСТАМ

ОБЗОР ПЕЧАТИ

Советская Абхазия

«Нам нужно теперь обеспечить себя втрое, впятеро больше инженерно-техническими и командными силами промышленности, если мы действительно думаем осуществить программу социалистической индустриализации».

«Теперь, в период поворота этой интеллигенции в сторону советской власти, наше отношение к ней должно выражаться главным образом в политике привлечения и заботы о ней».

«Советская Абхазия» знает эти слова тов. Сталина, сказанные им на совещании хозяйственников 23 июня. Знает, но не реализует. Она лишь повторяет почти в каждом номере, что

«перестройка работы по-новому, на основе речи т. Сталина «Новая обстановка — новые задачи хозяйственного строительства», должна быть ускорена».

Однако, газета делает очень мало для того, чтобы действительно **ускорить** эту перестройку. За два месяца (август—сентябрь) **«С. А.»** только раз удостоила своим вниманием инженерно-технических работников Абхазии. В номере от 17 сентября она дала подборку **«Развернуть работу инженерно - технических секций»**, но и здесь, зарегистрировав слабость работы МБИТ Абхазии и ИТС, нашла почти единственную причину этой слабой работы в том, что

«МБИТ Абхазии до сих пор не имеет штата (?—Ред.) постоянных работников. Из-за этого ряд хозяйственно - политических кампаний, проводимых партией и правительством, не находит практического разрешения в работе ИТС».

И газета предлагает легкий способ оживления работы общественных организаций инженерно-технических работников:

«Необходимо раз и навсегда покончить с правооппортунистической недооценкой значения МБИТ Абхазии, создать штат (0—Ред.) постоянных работников».

Легко и просто. Укомплектовал канцелярию МБИТ штатом постоянных работников, и никакой тебе правооппортунистической недооценки!

Впрочем, газета пытается вскрыть причины недомогания в работе МБИТ и ИТС. Но напрасно вы стали бы искать конкретных виновников этого недомогания. Критика **«С. А.»** обезличена. Дальше общих фраз и простой регистрации фактов дело не идет:

«К сожалению, МБИТ и ИТС в Абхазии не развернули как следует работу. Не проведена коренная перестройка работы на основе речи т. Сталина. ИТС часто упускают важнейшие вопросы социалистического строительства...».

«Не организованы ударные инженерно-технические бригады для взаимной проверки работы и обмена опытом. Инженеры и техники не втянуты в общественную работу».

«Не учтена огромная важность МБИТ в Абхазии, где нарождается промышленность и должны создаться (?—Ред.) твердые кадры инженерно - технических работников».

Оставляя в стороне стиль статьи, уместно спросить редакцию **«С. А.»** —кто же во всем этом виноват? Кто не учитывает огромной важности МБИТ в Абхазии? Что сделала для устранения этих недочетов сама **«С. А.»**? И, наконец, последний вопрос: Неужели **все** инженеры и техники Абхазии поголовно «не втянуты в общественную работу», не огульно ли такое обвинение, не расходится ли это заявление статьи со словами т. Сталина о том, что:

«спецеедство» всегда считалось и остается у нас вредным и позорным явлением»?

Этот вопрос тем более уместен, что в подборке на целых 400 строк мы не нашли ни одного положительного факта в работе МБИТ и ИТС Абхазии.

В той же статье «Перестроиться по-боевому» (передовка к подборке) **«С. А.»** говорит:

«В остающиеся до четвертого квартала дни нужно решительно взяться за проработку речи тов. Сталина среди инженерно-технических работников и перестройку на основе этой речи работы по-новому»...

...и до конца месяца не уделяет инженерно-техническим работникам ни строчки. «Решительно взяться», повидимому, должен кто-то другой. А ведь в распоряжении редакции было достаточно положительных и отрицательных фактов в работе инженерно-технических сил. Взять хотя бы указание газеты о том, что на Черноморке

«... в последние месяцы, с приходом на работу нового начальника строительства, инженера - коммуниста т. Цатурова, промфинплан все время выполняется».

Что же **«С. А.»** рассказала своим читателям о методах работы и руководства инженера - коммуниста т. Цатурова? Напечатала его статью? Оперативные материалы?

Нет. Дальше бесстрастной регистрации «промфинплан все время выполняется» она не пошла.

Другой пример. Газета сообщает, что:

«У некоторой части ИТР есть неверие в присылаемые кадры из местных национальностей. «Из них ничего не выйдет. Абхазцы не привыкли работать», — вот каждодневные разговоры отдельных инженерно-технических работников, выливающиеся в ничем неприкрытый великодержавный шовинизм».

А нельзя ли узнать имена и фамилии этих **отдельных** шовинистов? Почему вы держите их в секрете, товарищи из **«С. А.»**?

Газета не находит места для исторических постановлений СНК и ЦК СССР об улучшении материально-бытового положения инженерно - технических работников, не знакомит с этими директивами своих читателей. Не удосужилась газета дать статью и по поводу постановления ЦК ВКП (б) о начальной и средней школе. А ведь оно имеет непосредственное отношение к созданию кадров инженерно-технических сил для нарождающейся промышленности Абхазии, к выращиванию специалистов из коренного населения.

* * *

В промышленности Абхазии большой прорыв. Строительная программа на новостройках хронически невыполняется. Сильна текучесть рабочей силы. Новостройки и предприятия испытывают острую нужду в квалифицированных рабочих и специалистах.

Одной из причин этого отставания является слабое техническое руководство. На новостройки и предприятия Абхазии не раз проникали лже-специалисты. Обо всем этом знает и **«С. А.»**, но она не ведет работы с ними, не ведет борьбы за выращивание кадров специалистов из коренного населения. Газета не выполняет указаний тов. Сталина.

«Советская Абхазия» обязана решительно ликвидировать прорыв на этом участке своей работы.

ПОД ЗНАМЕНЕМ ЛЕНИНСКОЙ НАЦИОНАЛЬНОЙ ПОЛИТИКИ ТРУДЯЩИЕСЯ СОВЕТСКОЙ АРМЕНИИ ДОБИЛИСЬ КРУПНЫХ ПОБЕД НА ФРОНТЕ НАЦИОНАЛЬНО-КУЛЬТУРНОГО СТРОИТЕЛЬСТВА

„Период диктатуры пролетариата и строительства социализма в СССР есть период расцвета национальных культур, социалистических по содержанию, национальных по форме“

(СТАЛИН)

Новые школы, вузы, театры, библиотеки, успешная борьба за сплошную грамотность, массовые тиражи десятков газет—путь большевистских побед, одержанных в непримиримой борьбе с классовым врагом и его агентурой—оппортунистами всех мастей, с контр-революционной партией дашнаков—наемников империализма

Крепнет фронт пролетарской литературы

«Эти люди (большевики) всячески стараются удушить национальное. Они разрушают центр армянской национальной культуры. У армянского народа все отнято».

Так беспомощно пищат со страниц эмигрантских листовок лидеры партии «дашнакцутюн» — наемника мирового империализма.

Жалкая кучка националистов, тщетно пытавшаяся изолировать Армению от великой Октябрьской революции, захлебнувшаяся в яде реакционных идей и идеализации феодально - буржуазных традиций, пытается опорочить мощный, культурно-национальный рост советской Армении.

Цифры жестоко бьют шовинистическую болтовню дашнаков: **во время двухгодичного властвования дашнаков, в Армении издавалась только одна тощая газетка, тиражем в 3.000 экземпляров, а теперь новые ротационные машины выпускают 17 районных и 5 городских газет, тиражем в 149.000 экземпляров.**

За один второй квартал 1931 года издательства Армении выпустили 169 новых книг, тиражом в 584.870 экземпляров, об'емом в 1.978.000 печатных листов, **из них на армянском языке—1.849.865 печатных листов.** За три месяца 1931 года советская власть Армении для продвижения культуры в массы, сделала больше, чем националисты сделали за все два года пропаганды красного патриотизма.

Рост литературы в Армении шел и идет в условиях обострившейся классовой борьбы. Классово - враждебные настроения резко и активно проявились и в художественной литературе и в школьных учебниках. Реакционная часть писателей сначала открыто, а потом—под густой вуалью художественности — вела пропаганду контрреволюционных идей, возводя клевету на социалистическую стройку Армении.

Но, благодаря правильной национальной политики партии, с первых же лет революции, в противовес реакционным силам, начинает расти и крепнуть пролетарская литература.

В 1921 г. в Армении издается только 23 книги, в 1926 г. — уже 309 книг и в последующие годы:

Год	Количество назвав.	Тираж	Печатн. листов
1927	353	1.063.919	6.388.000
1928	372	1.079.420	7.291.685
1929	457	1.409.000	8.059.518
1930	613	2.319.260	11.681.313

За первые два квартала 1931 года издано 317 книг, тиражем в 1.093.200 экземпляров.

В борьбе на два фронта растет и крепнет пролетарская литература Армении.

Растет и мощно развивается вширь и вглубь боевая, политически насыщенная пролетарская литература. Идейная полнокровность и большевистская целеустремленность становятся основой творчества пролетарских писателей. И здесь снова цифры являются лучшими доводами, демонстрирующими рост художественной литературы.

Год	Количество назвав.	Тираж	Количество печат. листов
1927	71	132.100	637.700
1930	104	265.850	1.111.000

За два первых квартала 1931 года издано 65 новых наименований, тиражем в 301.700 экземпляров.

Еще одна особенность характеризует пролетарскую литературу Армении. Она не замкнулась в стенах писательских кабинетов, но вышла на фабрики, заводы и в колхозы вербовать новые культурные силы. Сотни лучших передовых ударников, пришедших в литературу, но оставшихся у станка и трактора — лучший залог новых побед пролетарской литературы. Наличие сотен, а затем и тысяч ударников, призванных к строительству национальной культуры, свидетельствует еще и об огромном культурном росте трудящихся Армении. «Выражая собой социалистическую тенденцию к стиранию грани между умственным и физическим трудом, приход ударников в литературу, обусловлен значительными успехами культурной революции, приобретающей под ленинским руководством партии все более широкий размах в нашей стране». (Из постановления сентябрьского пленума РАПП).

Н. БОВ—ЯН.

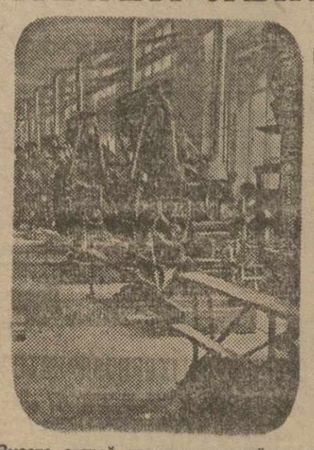

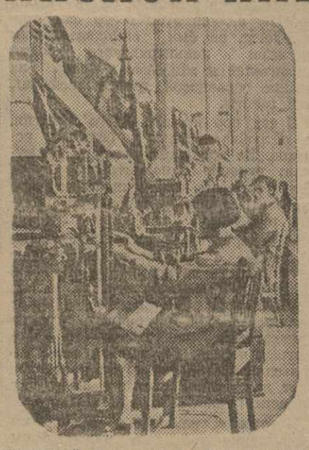

Вместо старой полуразвалившейся кустарной типографии, доставшейся в «наследство» от дашнаков, сейчас выстроено громадное, светлое здание, вмещающее в себе светлые, просторные залы - цехи новой мощной типографии — крупного полиграфического индустриального предприятия. На снимке — ряд новых линотипов, вытянувшихся стальным строем. Над первым этажом типографии, уже выстроенным, надстраивается второй, в котором будут помещаться редакции всех эриванских газет.

Говорят цифры побед...

Эривань превращается в крупнейший культурный центр

Успехи социалистического строительства в ССРА являются лучшим доказательством правильности ленинской национальной политики нашей партии.

Бурный рост строительства страны: гидростанции, заводы, фабрики, оросительные каналы, вызвавшие к жизни огромные, до сего времени мертвые пласты земли, новые ископаемые, имеющие промышленное значение, успехи коллективизации, расцвет пролетарской культуры, вызывают бешеное сопротивление со стороны классового врага и его идеологов — дашнаков и националистов всех мастей.

В непримиримой борьбе на два фронта компартия Армении добилась огромных успехов в национально-культурном строительстве страны.

Зажатая ранее в лапах самодержавия и армянской буржуазии, старая Армения была одним из наиболее отсталых участков. В то время, как в России средний процент грамотности достигал 39,6 проц., а по Закавказью—27,8 проц., на территории Армении насчитывалось всего лишь 25,2 проц. грамотных.

В настоящем году советская Армения берет курс на сплошную грамотность. Все население Армении с 8 до 11 лет уже охвачено на 90 проц. школами. План всеобуча выполнен в 1931 г. по школам на 107 проц., по комплектованию—на 120 проц. и по набору учащихся — на 103 проц. 123.000 учащихся охвачены густой сетью школ. Свет знания и грамотности проникает в этом году даже в самые отдаленные горные зимовки. **Число неграмотных достигавшее в 1928-29 году в Армении 65,4 проц., к 1930 г. сократилось до 28.**

Ежегодно миллионными тиражами направляются в села учебники, десятками тысяч расходятся районные газеты, успешно проводится строительство школ и издание специальной литературы на родном языке для нацменьшинств. Огромнейшие успехи в области национально-культурного строительства Армении самоочевидны.

В г. Эривани культурный рост наиболее заметен. Эривань превращается в крупнейший культурный центр. Старый город под напором крупного нового строительства поспешно отступает. 16.000 учащихся вузов насчитывается в Эривани. В городе, где раньше имелось не более 2-3 школ, сейчас работают 8 вузов, из которых два — зоотехнический и ветеринарный — имеют закавказское значение.

В 1932 году проектируется организация коммунистического университета.

Кроме того, в Армении организованы 3 комсомольских университета: один—в Эривани, второй—в Ленинакане и третий—в Курдкулинском хлопковом районе.

Не менее значительны достижения и в части работы среди нацменьшинств. В этом году школами уже охвачено 76,8 проц. тюркского и 59,2 проц. курдского детнаселения.

Сотни читален, клубов и библиотек на родном языке вовлекают сотни тысяч пролетариев и трудящихся в борьбу за пролетарское национально-культурное строительство, в борьбу за строительство социализма.

Сокровищница книжных богатств

«Культурная задача не может быть решена так быстро, как задачи политические и военные.

На войне можно победить в несколько месяцев, а культуру победить в такой срок нельзя. По самому существу дела тут нужен срок более длинный, и надо к этому более длительному сроку приспособиться, рассчитывая свою работу, проявляя наибольшее упорство, настойчивость и систематичность» (Ленин, том XVIII, ч. 1, стр. 385).

Фразерство и пристрастие к лживым и пышным, но бессодержательным декларациям, сопровождали и составляли единственное существо политики дашнаков в области культуры.

В одну из коротких передышек от междусоюзной, межнациональной грызни эти проповедники национал-шовинизма возымели желание организовать народную библиотеку.

Это решение «вершителей судеб армянского народа», как и все аналогичные бредни их на фронте культурного строительства, остались пустой фразой.

Выступивши в Армении в качестве хозяина страны пролетариат Армении ныне стирает последние следы гибельного для страны хозяйничанья дашнаков.

За 11 лет мы насчитываем огромное число достижений. Растет и крепнет социалистическая советская Армения. На фронте культурного строительства гордость ее составляет Государственная публичная библиотека имени Мясникова.

Свое летоисчисление публичная библиотека начинает с 1922 года. Сейчас имея в своем распоряжении 1.610 квадратных метров полезной площади, библиотека не может вместить огромного количества книг. **До 800.000 книг выстроились частоколом в шкафах библиотеки.**

Умелые и заботливые руки собрали в комнатах библиотеки все, что может интересовать рабочего, ученого, специалиста, детей и др. слои читателей.

Привлекает внимание богатейший отдел армянской книги, где собраны почти все мировые издания книг на армянском языке.

В отдельной комнате сосредоточено 15.000 книг—личная библиотека тов. Мясникова, переданная им в общественное пользование.

Безмолвно на полках лежат, в золотых переплетах, книги блистательного князя Аргутинского. Этими книгами теперь пользуются рабочий и колхозник.

По личному предписанию тов. Ленина, в публичную библиотеку переброшена была в 1923 году из Москвы библиотека бывш. Лазаревского института.

Баснословную ценность представляет шкаф старинных книг—инкунабулов. В этом шкафу есть книги философов утопистов XV—XVII веков.

В особом шкафу хранятся книги глубокой древности, написанные на армянском языке. Есть издания 1512 года.

Всех богатств библиотеки не перечесть. Достаточно указать на то, что даже институт Маркса и Энгельса в Москве не раз запрашивал Государственную библиотеку о возможности передать ему часть книг, не имеющихся в институте.

Уже выпущены в свет первые томы собрания сочинений Ленина на армянском языке. Издание технически удачно оформлено. Выпуск сочинений отпечатан на хорошей полуглянцевой бумаге в эриванской типографии Госиздата ССР Армении.

О том, как интересуется общественность библиотекой говорят следующие цифры.

За прошлый год библиотеку посетили 66.320 читателей, а за 8 месяцев этого года библиотека успела пропустить 55.945 человек. За последние год и 8 месяцев детский отдел библиотеки удовлетворил книгой 18.539 читателей, а научный кабинет—14.912 чел.

— Вниманием власти и правительства, а также всей общественности мы безусловно довольны,—говорит администрация библиотеки.—Однако, и у нас есть свое «узкое» место. Это—жилплощадь, которую необходимо увеличить самое малое—в 2-3 раза. Наши книги задыхаются, им не хватает места.

С. Х.

НЕДРА ЗЕМЛИ--- НА СЛУЖБУ СОЦИАЛИСТИЧЕСКОМУ СТРОИТЕЛЬСТВУ

Медь, известняк, диотамит, озокерит, алунит, бурый железняк, кварц и кварцит, дорогие самоцветы агат и яшма, высокого качества мрамор, крупные залежи серного колчедана обнаружены в разных концах Армении

Геолого - разведочные партии без конца сообщают о новых и новых месторождениях ископаемых богатств.

Танзутские месторождения (Караклисский район) серного колчедана, имеющие промышленное значение, по предварительным, скромным подсчетам, дадут круглую цифру — 750 тысяч тонн дорого стоящего химического сырья, необходимого на выработку серной кислоты. Танзутские месторождения в скором времени будут переданы на эксплоатацию.

Геолого - разведочные партии рапортуют дальше:

— В долине реки Занги выявлен диотамит.

В Бешок - Вединском районе найден озокерит.

— На кочевках села Чанохчи есть алунит.

— В селах Кашха, Кадику, Карахач —бурый железняк, кварц, кварцит.

— В районе села Ориут — железо, желтая охра и кварцевые источники, в селе Карахач — пирит, марказит, и т. д., вплоть до агата и яшмы.

Геолого - разведочные и электроразведочные группы ведут неустанную работу по выявлению медных месторождений. В Мегринском, Степанаванском и Ахтинском районах и в девственном районе Лорута разработки заслуживают исключительного внимания страны. Район Лорута, до сих пор никак не исследованный, даст образцы интересных залежей цветных металлов.

Пестрота рудных и нерудных ископаемых превращает страну в промышленный центр.

Пролетариат Армении наносит на карту новые названия. За первую пятилетку она уже обогащена десятками новых точек, новых, возникающих на безлюдных ранее местах, предприятий. Вторая пятилетка даст новый строй фабрик и заводов.

С.

НА СТРОИКЕ КУЛЬТУРНО-ХУДОЖЕСТВЕННОГО КОМБИНАТА

В числе крупнейших достижений, которых добилась за последние годы советская Армения на одно из первых мест в области культурного строительства следует поставить постройку большого культурно-художественного комбината, в котором гармонично сочетаются: театр, консерватория, художественно-промышленный техникум и целый ряд учреждений культуры и искусства.

Сейчас строится один из основных циклов этого комбината — театр. Стройка всего комбината и театра в частности имеет свою историю. Захолустный городок во времена царского режима — Эривань не располагала никакими помещениями не только для театра, но и вообще для культурных учреждений. Такой же осталась Эривань и в годы пресловутого господства авантюристов-дашнаков, разжигавших национальную травлю и ненависть среди всех народов, населяющих Закавказье. Ни о каком строительстве, а тем более, о культурном, дашнаки, разумеется, не думали, занятые всевозможными авантюрами, которые стоили огромных жертв трудящимся Армении.

Только лишь с установлением советской власти возникла мысль о постройке большого театра, которая получила практическое разрешение в решении сессии Зак. ЦИК в Эривани в 1925 году. Тогда же была создана комиссия, которая приступила к работе. В процессе разработки первоначальный план вышел за рамки поставленной задачи и вырос в грандиозный проект создания большого культурно-художественного театрального комбината, основная часть которого — театр — уже сейчас в стройке.

* * *

Строится театр в одном из будущих центров города и вместе со сквером занимает территорию в 15 га. Сквер в будущем соединится с парком культуры и отдыха. От театрального сквера идет бульвар, который террасами поднимается к парку культуры и отдыха, из парка проводится канал, который так же террасами сходит к театру и заканчивается в сквере серией фонтанов.

Здание театра по проекту представляет собой большой эллипсис, длиной в 106 метров по большой оси, и 80 метров—по малой. Основная идея стройки — соединить зимний и летний театры, обслуживаемые одной сценой. Преимущество такого комбинированного использования сцены не оставляет никаких сомнений, особенно, если принять во внимание возможность одновременного использования обоих помещений театра — летнего и зимнего.

Зрительный зал, как зимнего, так и летнего помещения, приспособлен не только для театральных представлений, но и больших собраний, с'ездов, конференций. Зал состоит из партера и амфитеатра. Над амфитеатром — второй амфитеатр. Лож — ограниченное количество. Зимнее помещение театра расчитано на 1.500 зрителей, а летнее — на 2.000.

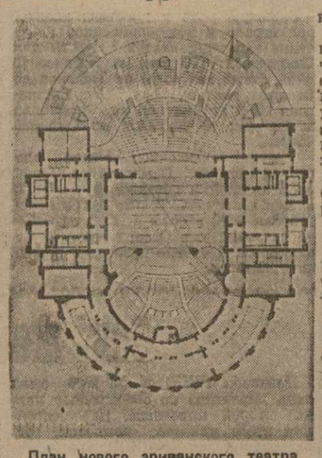

План нового эриванского театра

* * *

В отличие от старых театров центр тяжести перенесен на сцену—в производственный цех театра. Вся сцена полностью механизирована. Автодор академик Таманян с большой добросовестностью разработал все детали механизации сцены и в этом отношении Эриванский театр будет, пожалуй, единственным в Советском союзе театром с такой оборудованной, по последнему слову техники сценой.

Вся сцена состоит из трех частей — одной главной и двух вспомогательных, расположенных под углом. Все три сцены составляют один общий портал. Устройство зрительного зала по типу римских театров дает возможность одновременно развертывать театральное действие на двух или трех сценах, или чередовать, ведя пьесу без антракта.

Конструкция здания театра дает возможность еще более расширить сцену и вместе с этим одновременно использовать обе половины — летнюю и зимнюю — для массовых зрелищ. Для этой цели механизированы партеры обоих театров. Партеры вращаются и при повороте на полных 180 градусов образуют большую площадку на одном уровне со сценой. Сцена увеличивается почти в два раза и превращается, таким образом, в большую арену, приспособленную для массовых театральных, цирковых зрелищ. К этому надо прибавить, что через сцену возможно пропускать экипажи, автомобили, массовые демонстрации и войсковые парады.

В отличие от старых театров, Эриванский театр будет иметь прекрасно оборудованную сцену. Сцена старого театра — холодный, сырой и пыльный сарай. В строящемся театре основное внимание уделено сцене и созданию максимально благоприятных условий для творческой работы постановщика и актерского коллектива в целом.

Все электрифицировано и механизировано до мельчайших подробностей. Вся сцена разбита на шахты. Каждая часть сцены самостоятельно поднимается, опускается и вращается, что дает возможность быстро маневрировать всеми декоративными средствами. Сцена имеет четырехэтажный трюм. Все три сцены имеют самостоятельные подъемные приспособления, которые располагают поворотными кругами и подкатными платформами.

Нажимом кнопки будет приходить в движение вся система декораций и сцена в целом. Прекрасно оборудуются уборные для актеров. На сцене — пылесосы и вентиляторы. Каждый актер, сидя в уборной знает, что делается на сцене и точно знает время своего выхода, вся пьеса транслируется и актер имеет возможность следить за ходом пьесы. Суфлерская будка скрыта. Зритель не видит и не слышит суфлера. Суфлерская будка и помещение режиссера расположены в башнях на сцене.

За недостаком места опускаем целый ряд деталей, которые, в сочетании со всеми основными приспособлениями, превращают сцену в механизированное предприятие, управляемое не просто режиссером, а режиссером-инженером. Актерский коллектив, режиссер и весь обслуживающий персонал получают прекрасно оборудованную техническую базу для развертывания творческой работы.

* * *

Если вся конструкция сцены с новейшими механизмами представляет собой ценный вклад в советскую театральную культуру, вполне созвучный нашей эпохе, то этого ни в коем случае нельзя сказать о внешнем архитектурном оформлении не только театра, но и всего комбината в целом, об'единяемого одним общим названием «Народный дом».

Уже самое название «Народный дом» совершенно не приемлемо в эпоху диктатуры пролетариата и звучит «анахронизмом», как совершенно правильно было отмечено в свое время в нашей газете. Стиль, церковно-феодального, древне-армянского искусства, неудачно обновленный, эклектический, совершенно не гармонирует с механизированной по последнему слову техники сценой и находится в противоречии с теми задачами, которые ставятся сейчас перед советским культурным театром и культурным комбинатом в целом.

Создать пролетарский культурно - художественный театральный комбинат, как по содержанию, так и по внешнему оформлению и названию, вполне созвучный эпохе диктатуры пролетариата, — вот задача, стоящая сейчас перед строителями. Эту задачу надо выполнить во что бы то ни стало, не останавливаясь перед незначительными жертвами (переделки и пр.).

Трудящиеся советской Армении будут иметь подлинно - советский культурный театрально-художественный комбинат.

Г. ЛИК.

Бюст Шаумяна. Работа скульптора Айцемник-Урарту

Эривань строится

ЭРИВАНЬ, 5. (По телефону). В Эривани развернуто большое городское строительство. В стадии постройки находится до 30 крупных 3-4-этажных домов. Новое 4-этажное здание дома правительства рассчитано на вмещение всех наркоматов. В доме правительства будет сооружен ряд больших и малых зал заседаний. Внешняя облицовка здания выполнена из артиктуфа и базальта. Ряд внутренних зал будет отделан долларским мрамором. Здание будет оборудовано лифтами и прочими усовершенствованиями. От дома правительства и проектируемому вдоль его главному проспекту города будет сооружен перекидной мост — трибуна. Подготовительные работы уже начаты и здание будет готово в будущем году.

Из других крупных построек следует отметить здание коммунальных бань. Бани спроектированы с расчетом пропускать в сутки 7.000 чел. Существующие две бани пропускают полторы тысячи человек. Будет оборудован большой бассейн для плавания, солярий, комната с душами, комната для массажа и т. д.

Работы ведутся усиленным темпом. Бани будут пущены в эксплоатацию в будущем году.

Одновременно ведутся подготовительные работы по строительству крупной прачечной с пропускной способностью 2.000 кило белья в день.

ПОД ЗНАМЕНЕМ ПРОЛЕТАРСКОЙ РЕВОЛЮЦИИ

ВПЕРВЫЕ В ИСТОРИИ ОРГАНИЗУЕТСЯ КУРДСКИЙ ТЕАТР

Во время разнузданного господства контрреволюционной партии «Дашнакцутюн» опереточная «революционность» армянского театра переплеталась на сцене с махрово-реакционными шовинистическими проповедями. Узкобый национализм поставлял идеологию, а вся работа на фронте «искусства» носила чисто торгашеский характер.

Только при советской власти армянский театр вышел из состояния бродяжничества, освободился от навязанных ему методов халтуры и превратился в кузницу нового искусства, национального по форме и социалистического по содержанию.

В ногу с развитием страны идет строительство первого армянского театра в Эривани.

В первые же годы советской власти в Армении пролетариат и трудящиеся ССРА взялись за восстановление страны. И театр, стремясь восстановить все лучшее, что осталось ему в наследство от прошлого, базируется в первые годы советской власти исключительно на классическом репертуаре. На сцене господствуют: «На дне», «Антигона», «Гамлет», «Пепо».

Растет новая литература, появляется новый репертуар, и театр переходит к «Невольному герою», ставит «Красные маски» Луначарского.

Путь роста советского театра от восстановления ведет к реконструкции. Постепенно первый гостеатр, обновляя репертуар, уходит совершенно от академизма и, начиная со второго полугодия 1928 года, переключается на революционную тематику «Мятеж», «Рычи, Китай», удачно переведенные на армянский язык и не менее удачно поставленные первым гостеатром, привлекли в театр Армении нового зрителя. Рабочие, крестьяне и трудовая интеллигенция устремились в зрительный зал.

Театр отходит от показа напыщенности, красивости, от так называемого чистого эстетизма, делая ставку на оформление внутреннего смысла, идеи пьесы.

«Пепо» в первоначальной постановке и «Пепо» в последней постановке—это два разных подхода, два разных метода трактовки классической пьесы. В старой постановке зритель пассивно следит за бытовым отображением сюжета пьесы, в новой — он выведен из состояния пассивности, он активен.

А когда пьеса соответствует моменту, когда она вскрывает сегодняшние социальные сдвиги в стране, — она мобилизует зрителя, ведет его к новым формам труда и быта. Вот чем об'ясняется необыкновенный успех пьесы «Ярость».

В Зангезурском районе новый передвижной армянский театр постановкой этой пьесы распахал межи десятков мелких бедняцких хозяйств, подававших заявления о вступлении в колхоз, тут же в театре, по окончании постановки.

Армянский театр всемерно содействует делу создания оригинальной армянской пролетарской пьесы.

Д. Демирчян дает современную комедию - сказку «Храбрый Назар» —ядовитую пародию на косное, националистическое мещанство. Багдасарян дает «Кровавую пустыню» — правдивую картину борьбы рабов колоний против французского империализма. Ширван-Заде — пьесу «Кум Моргана», блестяще высмеивающую пустоту и ничтожность эмигрантской армянской буржуазии, и, наконец, пьеса «Типнаминер» («Враги») из жизни колхоза и «Огакум» — посвященная победе пролетариата над дашнаками.

Вокруг театра с первого же дня его основания собираются лучшие передовые силы старого театра. Новые общественные условия, новый политический строй, заботливое отношение и поддержка театра советским правительством обеспечивают ему успешное развитие. Театр выдвигает новые кадры артистов, воспитанных и выросших в новых условиях, на новой советской сцене.

Но кривая культурного роста запросов пролетариата Армении неудержимо стремится ввысь. И страну уже не может удовлетворить один, пусть и образцовый, театр. В Ленинакане открыт 2-й гостеатр, в Эривани — передвижной рабочий театр юного зрителя (ТЮЗ) и передвижной тюркский театр.

И впервые в истории, благодаря правильной национальной политике партии, нарождается в этом году курдский театр.

Колесят по стране передвижные театры, забираясь в самые отдаленные уголки. В девяти районах открываются новые районные театры. В Эривани создаются специальные режиссерские курсы. Новые театральные кадры раз'ехались по селам и колхозам для организации массовых драматических кружков.

Н. Ж.

В БОРЬБЕ ЗА СПЛОШНУЮ ГРАМОТНОСТЬ

Бурный хозяйственно-политический рост ССР Армении повлек за собой бурный рост культурного строительства.

Как при господстве царизма, так и при господстве дашнаков Армения оставалась страной сплошной неграмотности. Достаточно отметить, что до советской власти в каждом районе Армении существовало не больше одной-двух школ, и то для кулацко-буржуазных слоев населения.

Советская Армения под большевистским руководством коммунистической партии добилась крупнейших достижений как в области сосстроительства, так и в области культурного строительства.

Несколько цифр могут проиллюстрировать наши успехи.

В 1919-20 г. обучено по ССРА всего 200 неграмотных. В 1929-30 г. — 68.145 неграмотных. В 1930-31 г.—99.696 неграмотных.

В 1919-20 г. существовало 389 школ с охватом 37.311 учащихся. **В 1930-31 г.—964 школы с охватом 118.316 учащихся, не считая ШКМ и ФЗС, которые в настоящее время охватывают 18.586 учащихся.**

Таковы достижения, которые являются фундаментом для осуществления **сплошной грамотности в настоящем году.**

В особенности необходимо отметить, что достижения имеются и в работе среди национальных меньшинств в ССР Армении. В 1919-20 г. фактически не существовало ни одной школы для нацмен. Дашнакская партия систематически осуществляла бесшабашную политику угнетения нацмен.

В 1929-30 г. в сети ликбеза обучалось: тюрок—8.857, русских—408, курдов—476, греков и ассирийцев — 341. **А в 1930-31 г.: тюрок—13.142, русских—602, курдов—867, ассирийцев и греков—560.**

В ШКМ и школах в 1929-30 г. обучалось: тюрок—7000, русских—1780, курдов—587. **В 1930-31 г.: тюрок — 11.961, русских—3.781, курдов — 1.500.**

Необходимо отметить, что с 1929 г. курды имеют азбуку и литературу. Только в СССР курды обучаются на своем родном языке. Первый курдский педагогический техникум организован в 1930 г. в Эривани.

Наряду с этими достижениями темпы культурного строительства в Армении отстают все же от общих темпов нашего развития. В особенности, требуют дальнейшего усиления темпы развертывания культурного строительства среди национальных меньшинств.

Боевой задачей нынешнего года является в 1931-32 году ССРА сделать страной сплошной грамотности и тем создать базу дальнейших успехов на культурном фронте. **По плану Наркомпроса до конца мая месяца 1932 г. необходимо ликвидировать неграмотность у 146.000 взрослых. До конца декабря месяца того же года следует охватить ликбезом 64.000 с тем расчетом, чтобы и 1 января 1933 г. не иметь в ССРА ни одного неграмотного.**

По этому вопросу уже опубликовано соответствующее постановление ЦИК ССР Армении. Помимо этого предусматривается:

1. Вовлечь в сеть дошкольного образования 50 проц. детей от 4-7 лет, в рабочих районах и в районах хлопковых и сплошной коллективизации 100 проц.

2. Полностью вовлечь в школы детей 8-11 лет—всего 135.349 чел.—и подростков—15.311 чел.

3. **Осуществить всеобуч в пределах семилетки в промышленных и хлопковых районах—28.485 чел.**

Развернута работа по начальному образованию, обязательной ликвидации азбучной неграмотности взрослых и технической неграмотности. Осуществление этого плана сплошной грамотности становится боевой задачей Наркомпроса и осуществить ее надлежит большевистскими темпами.

В области политехнизации школ пока фактически проделаны лишь первые шаги.

Для реорганизации школ, осуществления политехнического образования, для правильного осуществления постановления ЦК ВКП (б) от 5 сентября с. г. необходимо обеспечить решительную борьбу на фронте всеобуча против правых уклонистов, представляющих главную опасность, «левацких» загибов и против ползучих уклонов—проявления великодержавного шовинизма, являющегося главной опасностью в партии в области нац. вопроса, и местного национализма.

Правые оппортунисты—а им в этом подпевают дашнаки—находят, что для политехнизации школ в ССР Армении нет производственно-технических возможностей, и всячески стараются повернуть всеобуч в сторону старой схоластической школы, осуществляя, таким образом, отказ от политехнизации школы.

В некоторых районах (Дедижан, Ленинакан) центром внимания правых оппортунистов явились мастерские. Имели место попытки извратить политехнизацию, подменяя ее узким профессионализмом.

Узким местом в области реализации всеобуча можно считать школьное строительство. Нынешние школьные помещения удовлетворяют лишь ¼ запросов. В настоящем году план школьного строительства выполнен только на 30 проц.

Одна из основных задач 1930 31 г. —шире развернуть школьное строительство и обеспечить школы оборудованием и инвентарем.

Остро обстоит вопрос с кадрами.

В этом году нехватка педагогических кадров доходит до 500, а в 1931-32 г.—3.300 человек. Имеющиеся кадры не вполне удовлетворительны по качеству.

В некоторых районах (Мартуни, Басаргечар, Н.-Баязет) большая часть учительства имеет только 7-летнее образование.

По квалификации и по подготовке кадров летом с. г. почти ничего не проделано; срывает работу и текучесть кадров.

Третьей основной задачей настоящего учебного года является вопрос усиления учебно-методического руководства Наркомпроса.

Высокие темпы культурного строительства решительно требуют реорганизации аппарата Наркомпроса, обеспечения аппарата НКП теоретически подготовленными, коммунистическими кадрами и усиления оперативного руководства делом всеобуча.

Разрешение этих основных задач, ликвидация прорывов в подготовительной работе к текущему учебному году (заполнение с изданием учебников, нехватка кадров, недовыполнение плана школьного строительства и т. д.) осуществимы при условии привлечения к делу всеобуча активности широких слоев трудящихся масс, проведения решительной непримиримой борьбы против кулачества, против идеологических вылазок и подрывной работы дашнаков, против правых и «левых» оппортунистов, против великодержавных и местных шовинистов.

Таковы задачи, своевременное осуществление которых сделает ССР Армении страной сплошной грамотности.

Работники НКП Армении:

С. МОВСИСЯН, УШИК, Г. АСЬЯН.

ОСЕННЯЯ ПОСЕВНАЯ

МТС должны развернуть большевистскую борьбу за осенний сев, за зябь

Уравниловка и обезличка срывают пахоту

МТС Закавказья в осенней вспашке имеют глубокий прорыв. **На 1 октября районными МТС запахано всего 43.502 га — 17,4 процента общей площади.** Но из этого количества **тракторами вспахано всего лишь 15.496 гектаров. Только 39 процентов запаханной площади обработано тракторами, остальная площадь вспахана живым тяглом.**

Причины этого прорыва станут ясными, если проследить за состоянием тракторного парка. На 25 сентября по МТС Закавказья **из 1.400 тракторов, бездействовало 300.** Триста тракторов стоят в то время, как дорог каждый день и час.

В ряде МТС процент больных тракторов достигает до 40. В Улуханлинской МТС из 35 тракторов бездействует 14, в Каразах из 15 тракторов стоят 6 и т. д.

Порча механизмов, поломки машин, систематические простои тракторов приняли громадные размеры. Ремонт машин производится из рук вон плохо — часто тракторы ломаются через несколько часов по выходе из ремонта.

Все это результат обезлички, которая продолжает царствовать на всех МТС. До сих пор не закреплены машины за определенными трактористами, за участками. До сих пор трудно найти виновника той или иной поломки, до сих пор нет ответственности рулевых за поломки машин.

Не меньше способствует прорыву и уравниловка в оплате. Квалифицированные трактористы получают столько же, сколько и новички, только окончивший двухнедельные курсы рулевиков.

Характерные примеры обезлички дает Борчалинская МТС. Здесь как-то головотяпы потеряли трактор, который лишь через большой промежуток времени случайно «нашелся» в одном селе, где долго стоял всеми забытый. Недавно эта МТС «забыла» трехлемешный плуг в Ламбалинском табачном совхозе. Этой потери работники МТС даже и не заметили и спохватились лишь, когда совхоз возвратил плуг.

Большую роль в простоях тракторов играет и несвоевременное получение запасных частей. **Части для Сандарской МТС шли из Тифлиса 16 дней, тогда как езды от Тифлиса до Сандара полтора часа. Улуханлинская МТС до сих пор не получила высланных 18 сентября из Тифлиса частей.**

С таким положением дальше мириться нельзя. С мелкобуржуазной уравниловкой и обезличкой в МТС нужно покончить. Только путем перестройки всей работы в МТС, на основе указаний тов. Сталина, можно ликвидировать частые простои и поломки тракторов.

Вспахано 3000 га

САРДАРАБАД, 3. (По телеграфу). На 30 сентября машинно - тракторной станцией вспахано в районе 3.000 га, из которых 1.020 га в колхозах.

Сардарабадская МТС.

Встречным повысить посевы хлопка

КАРЯГИНО. **(Наш кор.).** Контрольные цифры озимых и яровых, данные Азнаркомземом, широко обсуждались в Карягинском районе всеми местными организациями и на конференциях актива. Выдвинуты встречные планы.

Поливным хлопком вместо 4 870 га решено засеять 5.000 га. На колхозы падает около 90 проц. в ей хлопковой площади.

План бобовых принят в 1.200 га вместо 1.000, проса — в 200 га вместо 100 и т. д.

Предстоящая вспашка под хлопок находится под угрозой. **28 тракторов на МТС негодны на 85 проц. Тракторцентр обещал прислать 15 новых тракторов, но до сих пор не прислал.**

Водохозяйственные работы также еще не начинались. Азводхоз пока только обещает, а местный водхоз, вовсе не проявляет интереса к этому делу.

Сводка Закнаркомзема

о ходе осенней посевкампании по ЗСФСР на 1 октября

	АССР	ССРА	ССРГ	ЗСФСР
ЗЯБЛЕВАЯ ВСПАШКА				
Всего	6841	14201	4360	25402
В % к плану	2,2	8,9	2,5	3,9
ПОСЕВ ОЗИМЫХ				
Всего	4219	1897	1670	7786
В % к плану	0,5	1,6	0,5	0,6
СОБРАНО СЕМФОНДОВ				
Всего	38389	5394	37370	81153
В % к плану	8 3	7,3	20,8	11,3

ПРИМЧЕАНИЕ: Сведения по ССРА на 20 сентября.

Вспашка под озимь

Сводка Зактракторцентра по районам, которые обслуживаются МТС. на 1 октября

	Вспахано (в га)	В процен.	В том числе тракторами
Всего в ЗСФСР	43502	17,4	15496
В том числе: в АССР	3476[illegible]	15,7	14576
ССРА	4275	106,8	520
ССРГ	4463	18,2	400

ПОЛЕВКИ УГРОЖАЮТ ПОСЕВАМ

С 1 ноября в Нагорном Карабахе начнется массовое истребление полевых мышей. **Всего в области заражено вредителями до 50.000 га.**

В Мартунинском районе, где грызунами заражено большинство посевов, работы уже начаты. Темпы этих работ, показывают, что общественное внимание в районе к ним не привлечено. Имея трех работников и полную обеспеченность ядами, **район еще не обработал и 5.000 га.**

Скоро начнется осенний сев, и посевы окажутся под угрозой. Их могут уничтожить мыши. О степени зараженности пашни говорит число норок. На 1 га число их доходит до 17 тысяч. Этого вполне достаточно, чтобы бить тревогу.

Следует отметить безобразную выходку Шушинского ГОРПО. Вопреки постановлению посевкома, при СНК АССР, **ГОРПО сняло со снабжения специалистов ОБВ.**

„СТРОЙКА"

Ленинградский театр малых форм «Стройка» не в первый раз в Тифлисе. Мы видели этот театр еще тогда, когда он был самодеятельным кружком ленинградского союза строителей и завоевывал право на звание образцовой профсоюзной живой газеты.

С тех пор прошло много времени, и «Стройка» добилась больших успехов. Ее коллектив вырос и возмужал; окрепло исполнительное ядро, более зрелыми и оригинальными стали режиссерские методы организации материала.

В теперешнем своем состоянии «Стройка» с полным правом может претендовать на звание лучшего в СССР профсоюзного театра малых форм. Работу «Стройки» отличает удачный выбор материала и умение увлекательно, нешаблонно его оформить и подать. Стаженный исполнительский состав без труда преодолевает даже такие сложные вещи, как «Красный флот» Вс. Вишневского.

Методы «Стройки» в отношении оформления материала малых форм (литмонтажей, скетчей, частушек и пр.) настолько интересны и удачны, что их можно рекомендовать, как образец для методической и практической работы всех рабочих самодеятельных театральных кружков.

Нельзя лишь согласиться с тем, что спектакли «Стройки» идут в плане коммерческом—по два сеанса в вечер (с неизбежным комканием программы) и по весьма высоким ценам. «Стройка» — детище ленинградского пролетариата — должна быть показана широким слоям тифлисского пролетариата, в рабочих клубах, в организованном порядке.

ВЛ. Р.

БАКУ. Белый город. Асфальтировка улиц.

СОВЕТСКОЕ ЗАКАВКАЗЬЕ

Новые месторождения меди в АССР

КАФАН, 3. (ЗТА). **На Охчинских и Атклинских рудниках обследовательской геологической группой обнаружены новые богатые медные пласты.** Обследовательские работы несколько замедляются, вследствие отдаленности района обследования от райцентра (40 клм.) и бездорожья в результате последних ливней. Обследовательские работы будут продолжаться до конца текущего года.

Ремонт дорог

ТЕЛАВ, 4. (ЗТА). Повсеместно в районе развернуты работы по ремонту шоссейных и грунтовых дорог. Большинство работ проводится в порядке трудовой повинности. На ремонт дорог райисполкомом отпущено 60.000 руб.

Больница в Ахмети

ТЕЛАВ, 4. (ЗТА). В с. Ахмети открыта вновь выстроенная больница на 10 коек.

Зак. жел. дорога срывает составление второй транспортной пятилетки

Приказом НКПС за № 2304 была дана директива по составлению плана второй пятилетки. На основании этого приказа, комиссии, образованной при НКПС, предлагалось не позже 25 августа с. г. разработать и направить дирекциям дорог основания, установки и инструкции по составлению плана каждой дороги в отдельности.

Дирекция ЗКВ ж. д для проведения в жизнь приказа НКПС издала приказ по дороге, которым была назначена дорожная комиссия из представителей всех отделов.

Наряду с установкой по составлению предварительных данных второй пятилетки, предложено было при каждом отделе создать особые рабочие комиссии. Этим комиссиям предлагалось немедленно приступить к работе, не ожидая руководящего материала от НКПС. Прошло свыше двух месяцев, и, несмотря на ряд запросов и напоминаний, до сих пор никаких указаний от НКПС не получено и работа протекает самотеком.

НЕ НАШЛИ ОБ'ЕКТОВ ДЛЯ ПЛАНА

По приказу 291-В об организации работ по составлению пятилетнего плана 1933-37 год на строительную контору возложено составление плана по подсобным предприятиям. Вопрос этот обсуждался всего лишь один раз, да и то, пришли к такому заключению, что составление плана развития подсобных предприятий невозможно до выяснения об'ема работ, подлежащих исполнению во второй пятилетке. Об'ем этих работ, как видно из депеши ЦНИУ № 7181 пока не выяснен за неполучением указаний Госплана СССР. На этом строительный отдел и успокоился. Но, ведь в приказе по дороге ясно говорится, что отделы должны широко повести подготовительную работу по составлению второй пятилетки, а этого в строительном отделе и нет. Нет абсолютно никакой наметки о размере работ. Рабочая комиссия этим вопросом не занималась.

Со дня издания приказа по дороге при отделе эксплоатации организована рабочая комиссия из представителей семи групп, которыми на совещаниях разработаны предварительные данные в пределах своих работ — грузовой, организационной, пассажирской, пропускной способности, холодильной, товаро-станционной и планово-аналитической. Однако, работа развернута слабо. В корне неправильно заявление руководителя отдела тов. Палиташвили о том, что не имея грузооборота, мощности паровозов и грузоподъемности вагонов, работу продолжать немыслимо. Работа по отделу пути проходит слабо. Было только одно совещание рабочей комиссии. Подготовительная работа проделана не в достаточной мере.

В отделе тяги в настоящее время заканчивается проработка контрольных цифр на 1932 год, и, по мнению администрации, эти цифры будут использованы и для плана второй пятилетки. Отдел тяги в этом направлении сам ничего не предпринимает, хотя работы в этой области — хоть отбавляй.

В отделе ХМО никакой работы не ведется. Вопреки приказу по дороге, до сих пор не создана рабочая комиссия, никакой предварительной работы по второй пятилетке не велось. На вопрос бригады рабкоров, — почему не создана рабочая бригада, как это сделано в других отделах, администрация только пожимает плечами.

Работа по составлению предварительных, ориентировочных данных в ЧСЭ начата. Все предварительные данные имеются, но работа в данное время прекращена, из-за отсутствия генерального плана. Нет также утвержденного плана точного грузооборота по годам. Не имея данных грузооборота, отдел электрификации лишен возможности сделать точный расчет потребности электроэнергии станций и подстанций. В настоящее время работа всецело зависит от присылки данных плановым отделом дирекции и Госплана.

ЖДУТ ПРИГЛАШЕНИЯ

По заявлению зам. начальника отдела рационализации тов. Мирзоева, все рабочие комиссии отделов о каждом своем заседании обязаны извещать отдел рационализации, который, в свою очередь, должен посылать своего представителя. Но до сих пор это не делается, а сам отдел рационализации мало этим интересуется. В настоящее время заканчивается проработка заданий на 1932 год, о пятилетнем же плане — ни слуху, ни духу.

МБИТС—в стороне. Никакой связи с отделами нет, и работа по составлению пятилетнего плана не ведется.

Ничего не делается также в ЧО. Начальник отдела тов. Бабальян об'ясняет это тем, что нет данных от соответствующих отделов.

Вся работа по составлению второй пятилетки должна быть сосредоточена в плановом отделе, но он ждет указаний от НКПС.

Инспекция исполнения тоже мало интересуется этим делом. Бригаде заявлено, что приказ № 2304 взят на учет, и что от тов. Пурова получена по телефону справка о том, что комиссия по проработке плана пятилетки имеется и план прорабатывается. В этом и заключается работа инспекции — получить по телефону справку и на этом успокоиться, а что делается на самом деле,— инспекции дела нет. Такая работа никуда не годится.

Отделы недостаточно уделяют внимания работе по составлению второй пятилетки. «Причины» у всех отделов одни и те же — «нет указаний, инструкций и данных от планового отдела», а плановый отдел «ссылается на НКПС и на несогласованность с Госпланом».

Закгосплан недостаточно чутко отнесся к тому, что от него требовалось.

Дирекция дороги вынуждена была послать письмо тов. Орахелашвили и председателю Закгосплана тов. Пирумову с просьбой организовать широкое совещание всех крупных хозяйственных об'единений для того, чтобы иметь возможность выяснить предполагаемый размер продукции и вывоза по ЗКВ ж. д.

Отделы дороги должны немедленно переключиться на быстрые темпы и не ссылаться на то, что нет сведений.

Рабкоры - ударники: СТРИШКО, КУДИМОВ, ПОЛЯКЕВИЧ.

Постановление Комиссии исполнения при Зак. СНК

О конкретных виновниках срыва программы „Андезита"

1. Заслушав доклад председателя Зак. РКИ и содоклады председателя Зак. ВОНХ и директора Закминералруда о ходе выполнения программы Андезита, комиссия исполнения при Зак. СНК констатирует, что постановление партии и правительства о работах Андезита не выполнено (за 1 полугодие выполнена программа по грубой теске на 25,4 проц., по чистой резке — 54,9 проц., за июль месяц соответственно — 15,7 проц. и 34,9 проц. и за август соответственно — 12,3 проц. и 21,7 проц.) и задания по промфинплану поставлены под угрозу срыва.

2. Срыв выполнения задания по андезиту явился следствием невыполнения союзными об'единениями своих обязательств по снабжению Андезита необходимым механическим оборудованием, а также по причине крайне неудовлетворительной организации работ внутри Андезита со стороны директора Андезита — тов. Середа, управления Андезитстроя тов. Пиргулова и слабого руководства над этим важным участком работ со стороны управляющего Закминералруда тов. Челидзе.

3. Комиссия исполнения отмечает, что в создавшемся положении ответственны в значительной мере парт. и профорганизации Андезита, которые на таком ответственном участке работ оказались не на высоте положения.

Исходя из этого Комиссия исполнения пр Зак. СНК постановляет:

1. Принять к сведению, что директор Андезита тов. Середа и нач. Андезитстроя тов. Пиргулов сняты с работы на Андезите.

2. Указать главному инженеру Закстроя об'единения тов. Аслопову на неудовлетворительность комплектования технического руководства на Андезитстрое.

3. Указать главному инженеру Зак. Госпроекта тов. Соловьеву и Зак. архитектурным отделением инженеру Колыгину допущенные ими задержку в составлении проектов и неудовлетворительное качественное выполнение их, что создавало затруднения при производстве работ на Андезите.

4. Указать предправления Закоюза тов. Бурееву на невыполнение аппаратом Закоюза неоднократных решений Комиссии исполнения при Зак. СНК об улучшении копработы на Андезите и улучшении питания рабочих.

5. Предложить прокуратуре расследовать случаи приобретения негодного и испорченного оборудования для Андезита, бесхозяйственности и растрат со стороны сотрудников Андезита: Цхая Джалалова, Останова, Хобуа, Шенгелая и др. и виновных привлечь к ответственности.

Председатель Комиссии исполнения при Зак. СНК ОРАХЕЛАШВИЛИ.

Секретарь Комиссии исполнения при Зак. СНК Ф. МЕЛЬНИКОВ.

24 сентября 1931 г. гор. Тифлис.

Справочный отдел

ИЗВЕЩЕНИЯ

★ **Сегодня, в 7 ч. веч., в Красном зале Тифсовета — доклад научного сотрудника ИССП Комакадемии СССР тов. Шостака на тему: «Работа депутатских групп и перестройка работы горсоветов». Вход свободный.**

★ В доме работ. просв. (ул. Пурцеладзе, 5), сегодня в 8 час. веч. — доклад т. Георгадзе на тему «Метод проектов» (в девятом изложении). Вход свободный

★ Всем парторганизациям Закавказья. Второй выпуск «Справочн. партработ. Закавказья» (на русск. яз.) вышел из печати 2 октября. Стоимость одного экз. с перес. наложен. плат.—2 руб. Заявки райкомов на потреб. колич. экз. должны быть переданы изд-ву «Заккнига» (Тифлис, ул. Коминтерна, 5) Оргинстотдел ЗКК ВКП (б).

★ В инж.-строит. ин-те Грузии, сегодня, в 7 час. веч. созыв об'един. собрание парт. и комсом. ячеек. Прис. членов и кандидатов обязательно.

★ В зак. лесо-техн. инст., сегодня, в 6 час. дня—общее собр. коллект. ЛКСМ. Порядок дня: перевыборы состава б. коллектива. Присут. комсом., вновь поступ. в инст., а также и старогодников обязательно.

★ Сегодня в ин-те марк.-ленин. (Руставели, 21) в 8 ч. веч.—доклад проф. Тавзарашвили «Проблемы школьн. строит.». Вход свободный.

★ Всем окончившим АКВ им. Крупской предлагается явиться в Культпроп ЗКК ВКП (б) к т. Гурджишвили (4-й этаж, ком. 86), 7-го октября с. г. после 12-ти часов.

Товарищи, проживающие вне города Тифлиса, обязаны прислать следующие сведения в Заккрайком на имя т. Гурджишвили: имя, отчество, фамилия, место службы, занимаемая должность, постоянный адрес.

Сегодня в Большом зале Совпрофа Грузии

СОСТОИТСЯ ОБЩЕГОРОДСКАЯ КОНФЕРЕНЦИЯ КУЛЬТАКТИВА. Доклад т. БЕДНЫ

Самопроверка выполнения указаний тов. Сталина и культполитработа

Начало ровно в 7 ч. веч. К. С. СПСГ

ГОСУДАРСТВЕННЫЙ ОПЕРНЫЙ ТЕАТР. Сезон 1931-32 г.

Сегодня, 6 октября, 1-й спект. 17 абон. ФАУСТ и БАЛЬ ПУРГИЕВА НОЧЬ

Среда, 7 октября. 1-й спект. 18-го абон. Абесалом и Этери

Четверг, 8 октября, 2-й спект. 1-го абон. СЕВИЛЬСКИЙ ЦИРЮЛЬНИК

На все абонементные спектакли часть билетов отдается для разовой продажи. Начало спектаклей ровно в 8 ч. веч. После 3-го звонка вход в зрительный зал закрыт. Прием взносов по 17 и 18 аб. 6/X 7-го октября абонементн. касса закрыта. Прием 2-го очередного взноса по 1 и 3 аб. 8/X. по 3 и 4 аб. 9/X. по 5 и 7 аб. 10 X. Не оплатившие второго взноса по абонем. на спектакли не допускаются.

ТЕАТР КРАСНОЙ АРМИИ

ВЫДАЧА АБОНЕМЕНТОВ

по заявкам производится от 11 до 2 и от 6 до 9 час. веч.

Прием заявок на абонементы в те же часы.

Концертно-гастрольное бюро

Театр ТРАМ-ТЮЗ (быв. театр „СОЛ-Я")

Сегодня, вторник, 6, и среда, 7 октября, гастроли Ленинградского театра малых форм СТРОЙКА

Ежедневно 2 сеанса: 1-й—в 8 ч. в., 7-ой в 10 ч. веч. Для удобства публики касса открыта ежедневно с 11-2 ч. дня и с 6 ч. веч.

ТОМЕЗ

СЕГОДНЯ И ЕЖЕДНЕВНО ПЕРВОКЛАССНАЯ ПРОГРАММА в 3-х больших отделениях с уч. лучш. советских и иностранных артистов.

Гос. конюшня п/у Джиованни де-Пьеро

Начало в 8-15 в.

Касса открыта с 11 до 2-х ч дня и с 3 ч. веч. По коллект. заявкам не менее 25 чел. и главным перс. предост. скидка. Билеты со скидкой отпускаются только до 2 ч. дня.

ТЕАТРЫ ГОСКИНПРОМА

Звуковое кино ОКТЯБРЬ (быв. Аполло) Сеансы: 12, 2, 4, 6-30, 8-30, 10-30 — Говорящ. картина ПРОЦЕСС ПРОМПАРТИИ Сб. пр. Дуэт из „Абесалом и Этери", Урмули и др. и поп. Бадридзе, Цигуладзе и Чиаурели

Вечерн. кино СПАРТАК Нач. с. 7, 5-45, 10-30 — Новый художеств. фильм Прибытие Цеппелина в Ленинград

Дневн. кино СПАРТАК Нач. с. 12 ч. 1-30, 4 ч. — Художеств. карт. произв. Уфа-фильм В КРЕПЛАНЕТ И. БЕЗД

Кино театр им. Р. Люксембург (б. Миньон) Нач. с. 7, 8-45 10-30 — Эмма Цессарская и О. Базанова в карт. ДВЕ МАТЕРИ Сб. прогр. СНИ № 48

Летний кино ПАЛАС Нач. 7 ч., 8-45. 10 30 — Новая картина НА БЕРЕГАХ РОВУМЫ Сб прогр СНИ № 49

Кино ДАРБАЗА Нач с. 6 ч., 10 ч. — Последн дни ВТОРАЯ ЖИЗНЬ Режиссер Рихард Освальд

СЕГОДНЯ ОТКРЫТИЕ ЗВУКОВОГО кино-театра „ОКТЯБРЬ" (бывш. АПОЛЛО)

БОЛЬШАЯ ГОВОРЯЩАЯ И ЗВУКОВАЯ ПРОГРАММА

I. ПРОЦЕСС ПРОМПАРТИИ в 5 частях.

II. Дуэт из „Абесалом и Этери", Урмули, Индиминди—в исполн. арт. Бадридзе и Цигуладзе „Чонгури"—в исп. М. Чиаурели

III. Звуков. хроника 11 гиссеров

НАЧАЛО СЕАНСОВ: ДНЕМ в—12 ч., 2 ч., 4 ч. ВЕЧЕРОМ в—6 ч. 30 м., 8 ч. 30 м., 10 ч. 30 м

Касса открыта с 11 ч. дня. Все места нумерованы.

Прием заявок от фабзавместкомов и учреждений НА ЦЕЛЕВЫЕ СЕАНСЫ ежедневно у зав кино „Октябрь" с 5 до 6 ч. веч.

ДНЕМ ЦЕНЫ ПОНИЖЕНЫ.

ТЕХСНАБ АЗНЕФТИ ПОЛУЧАЕТ МАТЕРИАЛЫ и ОБОРУДОВАНИЕ в плановом порядке по твердым заявкам и призван для снабжения исключительно НЕФТЯНОЙ ПРОМЫШЛЕННОСТИ

Вследствие этого, просим все организации, не состоящие на плановом снабжении Техснаба Азнефти, не беспокоиться присылкой своих представителей за получением материалов и оборудования, так как отпуск им таковых произведен не будет.

Директор Техснаба Медведев

6281

ПРИЕМ ЗАЯВЛЕНИЙ

в Закавказский Заочный институт финансово-экономических и счетных наук ПРЕКРАЩАЕТСЯ 20-го октября с. г.

Всем организациям и лицам необходимо поторопиться подачей заявлений.

Рассылка первой учебной посылки заочникам начнется с первого ноября. Начало занятий в институте и техникуме — 1 ноября 1931 г. За всеми справками обращаться по адресу: Тифлис, Джугашвили № 4, Закавказский заочный институт, (помещается в здании ЗНКФ).

Руководитель сектора кадров ЗНКФ АХУМОВ.

Директор Зак. заочн. инстит. фин.-экон. и счетн. наук ЕРКОМАЙШВИЛИ.

6293

Р. С. Ф. С. Р. ВСЕРОССИЙСКОЕ ОБ'ЕДИНЕНИЕ КУРОРТОВ Р. С. Ф. С. Р. АЗЕРБАЙДЖАНСКОЕ ОТДЕЛЕНИЕ

ОТКРЫВАЕТ ПРОДАЖУ КУРОРТНЫХ МЕСТ НА ОСЕННЕ-ЗИМНИЙ СЕЗОН 1931-32 Г. НА ВСЕ КУРОРТЫ СОЮЗА ССР.

Все проф., парт., и профорганизации и др. учреждения, желающие приобрести курортные места на октябрь-март 1931-32 г. приглашаются представить свои заявки до 15-го октября с. г. с указанием сколько мест требуется для рабочих от станка, рабочих - ударников, ИТР, колхозников, совхозников, военнослужащих, ГПУ, учащихся, служащих и т. д.

Заявки адресовать: Баку, Азербайджанскому курортному бюро.

Зав. Азербайджанск. курортн. бюро НКЗ РСФСР ФР. ЭФЕНДИЕВ.

6291

ПРЕПОДАВАТЕЛЬ многол. практ. готовит по всем предм. курсов, школ за все группы в техникум, рабфак, фабзавуч и в вузы (Чугуретская 6. Папасвили, 29, под. эта. 6111 5 3

ВОКАЛЬНАЯ СТУДИЯ Ю. И. Спендаровой

Занятия возобновились. Прием учеников и проба голосов утром от 1—2 и вечером от 5—7. Адрес: ул. Коминтерна 6. Перцовая д 3. 6289 -2

Ищу места к новорожд. ребенку. Имею большой опыт и рекомендации. Адр.: Давиташвили 5. верхний этаж спр. кацию Поэ. 6151 2-

ИНСТИТУТ СОЦ. РЕКОНСТРУКЦИИ СЕЛЬСКОГО ХОЗЯЙСТВА ЗСФСР

сообщает, что занятия аспирантуры при институте начинаются с 12-го октября 1931 г. в 12 час. дня, предлагается явиться к означенному сроку следующим товарищам: 1. Заремба Б. И., 2. Скандаров, 3. Парушина А. С., 4. Эппельбаум М. Л., 5. Тавдишвили С. А., 6. Марухян А., 7. Николашвили В., 8. Герасимян Э., 9. Иванидис, 10. Кобахидзе, 11. Мамянц, 12. Дзагнидзе, 13. Наруашвили.

6289 ДИРЕКЦИЯ ИНСТИТУТА.

ГОС. ПЛАНОВЫЕ КУРСЫ ПРИ ЗАКГОСПЛАНЕ

25-го октября т. г. возобновляются 8-месячные, вечерние, плановые курсы Закгосплана по подготовке и переподготовке плановиков.

Кроме командируемых по разверстке ведомствами и учреждениями сотрудников, на план. курсы будут приниматься и по отдельным заявлениям члены союзов для переквалификации.

Справки, условия приема, заявки и анкеты в Закгосплане, в отделе кадров от 12 до 2 час. дня. (Дом Заксовнаркома, 1-й этаж). 6283

МАСТЕРСКАЯ ДАМСКИХ ШЛЯП „ОБОРОТ" ПЕРЕШЛА на Белинскую ул., 23. 898 20—4

Красильная и химическая чистка мастера М. И. ПУЩЕВОГО ПЕРЕВЕДЕНА на квартиру ул Кало, 7 уг. ул Жореса (б Кировской) ЦЕНЫ ПОНИЖЕНЫ. -098 3

Комната нужна, женщ. желательно в центре города плата по соглашению. Предложения устно и письменно: Тифлис, пр. Руставели, 14, редакция «Молодой Рабочий». А. Камаринскому 6162 3-2

СРОЧНО продаются зеркал. трюмо, стол, стол трельяж в рамах, диван, стол с креслом, грузовые, автом. баб. и др. вещи видеть с 12—3 ч. и с 5 8 ч. веч. Руставели, 16, 1 этаж. 6173 3-2

Похищенные удостов. личности на имя Орбелова П. А., выд. Арх. комбинат ком. с/о. Нижнеолазского кр. и серсной книжки Горюновых А. Ц и Ц. А. Считаются недействит. 6.7

Комнату в Батуме отдаю 29 метров, обменяю на комнату в Тифлисе «Заря Востока» спросить Элеваньейн. 82 7

Меняю квартиру из 3-х комн. 45 кв. м. с удобств. и телеф. в Тифлисе, в центре города, квартиру в Москве. Адрес: убиновская 6. Мальгибулов 13, Беленький, кв. 5—7 ч. веч. 827

МЕХ подбираю и покупаю. Продаются стоя часы и отдел. котиков, воротник, сукно, дамское пальто, шерсть, шелков. шаль, мужской костюм. Сп. Эльбакидзе, 8, кв. 1, во двор 827

СПЕШНО продается пианино и до домашн. вещи. Ул. Ленина 41 а. дерев. звонок. 826

Продается небольшой ДОМ Кипиановский туп., 5. 6269

РОЯЛЬ Беккера кабинетн. до настоя. Пастеровская, 2, с подъезда угол ул. Кало 823

По случаю отъезда продается РОЯЛЬ, почти новый, лучший американской фабрики «Штейн» с пианолой. Адрес: ул Ак. Церетели (Сыганская), 13, кв. Соломонова, во дворе 823 2

РОЯЛЬ концертный „Реннш" спешно продается. Хлебная площ., 5, под. эта 2-й эт., дверь налево—стучать

ВНИМАНИЮ ПОДПИСЧИКОВ

Торопитесь подписаться на газеты и журналы как местные, так и московские.

Подписка по Тифлису на ноябрь месяц проводится с 6-го октября по 10-е октября.

С периферии заказы должны поступать в Тифлисск. газетное бюро не позже 25 октября. Заказы, поступившие с периферии после 25-го октября, выполнены не будут.

6284 3 1 Газетное бюро

ЗАОЧНЫЙ СЕКТОР

ИНЖЕНЕРНО-СТРОИТ. ИНСТИТУТА ГРУЗИИ

начинает занятия с 6-го октября во всех городских опорных пунктах.

Все заочники, проживающие в городе Тифлисе, обязаны явиться в опорные пункты, согласно посланных им извещений для регистрации, по учения учебников, расписания часов (лекций и консультаций)

Всякого рода справки можно получить в опорных пунктах с 6—8 ч. в. и в канцелярии Ин-та.

Иногородние заочники-студенты будут извещены особо.

6297 Дирекция

Жена Нина Ивановна выражает глубокую благодарность всем организациям и родным и знакомым, почтившим память трагически погибшего дорогого мужа

Ив.на (Ол.ли) Феофановича НАНЕЙШВИЛИ

Сотрудники «Дан. маза» выражают свое глубокое соболезнование тов. Кавказиде Петру по поводу безвременной утраты брата

НИКОЛАЯ МОИСЕЕВИЧА

Сотрудники Зак. конторы «ЦУМ-а» ЯКПС извещают о смерти

Степана Рафаэловича Папикяна, отца сотрудника Цум инженера П. Папикяна. Гражд. панихида сегодня, в 4 ч. дня, на квартире. Выноса тела в 5 веч. из к. Ниганебская ул. 9 6285

Студенты «Зимы» А. Канаки, А. Элизбели, А. Болиев, Я. Юстинская М. Ломиа-Меликова и М. Ламченко извещают о смерти отца своего товарища Христи

Степана Рафаэловича Папикян, последовавшей 4-го октября с. г. 6280

Глубоко печалимся: муж, лекарь и сын [illegible] Миндзе, мать Мелания, отец Ивей, брат Лаврентий Свандзе извещают родственников и друзей о безвременной кончине

Марии Ивановны Миндзе

Гражд. панихида сегодня, в 6 ч. веч. Похороны завтра на Кукийском кладбище—Потийская, № 9. 82 6

Эливана в центре города солнечную одну комнату 15 метр. обменяю на Тифлис. Обр. в отдел объявлений «Заря Вост.». 6266 5-1

Приезжая ленинградск. портниха принимает заказы дам к платьям и верхних вещей. Чернышевская 1 кв Азизова. спр. к Екатерине Федоровну. 6102 2-2

Англичанка очень опытная дает уроки Адр.: ул Цецоевской 6, Авчальбеск, 8, во дворе, от 2 ч. до 8 ч. веч. 619

Продается пианино концертное германской марки «Лофман» роскошн. тона, по случаю продается. Адр.: Мо. Зубчанская ул, 21, спрос ка Лолашвили. 6275

Пианино Лофман в хорошем состоянии, фирмы концертное великол. тона. Спросить Акопа Акопяна (б. Сурб-Нишанская) № 10 6273

Меняю комнату в Гифлисе на Москву. Адрес 4 дополнения, 6. комн. теплая, солнечная со всеми удобств., площадью 21 метр. Спросить Михаил-на 82 7

Домработница требуется в мал. семью с ребенком. Шатеровская ул., 2, квартира 8—11 утра и 4—7 веч., с подъезда. 82 8

СПИСОК

ПРИНЯТЫХ В ЗАК. ИНСТИТУТ ИНЖЕНЕРОВ ПУТЕЙ СООБЩЕНИЯ НА АВТО-ДОРОЖНЫЙ ФАКУЛЬТЕТ

ДОРОЖНО-СТРОИТЕЛЬНОЕ ОТДЕЛЕНИЕ (Грузинский сектор)

Бардавиладзе Евгения Татевосовна, Банадзе Григорий Давидович, Вардишвили Луарсаб Григорьевич, Габадзе Анна Дмитриевна, Гачечиладзе Шалва Николаевич, Гения Николай Эристович, Гулия Владимир Дмитриевич, Деканозишвили Александр Семенович, Джикаева Галина Александровна, Джакобия Василий Филиппович, Долбая Григорий Виссарионович, Джиладзе Леонид Михайлович, Енделадзе Георгий Серапионович, Камкамидзе Галина Тарасовна, Кикнадзе Владимир Лаврентьевич, Макаридзе Михаил, Малия Владимир Микитович, Мачавариани Николай Васильевич, Назарова Нелли Исаковна, Нуцубидзе Разден Семонович, Папиджиадзе Архип Нестерович, Размадзе Мария Ивановна, Стуруа Николай Георгиевич, Сихарулидзе Гетман Владимирович, Сакварелидзе Роман Варламович, Торкладзе Василий Степанович, Трапандзе Алфеа Арсеньевич, Чимокадзе Георгий Ермолаевич, Чантурия Константин Зосимович.

ДОРОЖНО-СТРОИТЕЛЬНОЕ ОТДЕЛЕНИЕ (Русский сектор)

Аванкова Софья Соломоновна, Андриасов Николай Яковлевич, Андроникашвили Гаврилл Иван., Бахчиев Рубен Георгиевич, Главацкий Антон Васильевич, Гасанов Юнус Керимович, Гусейнов Султан Исрафил оглы, Жеглов Александр Васильевич, Зависнов Рубен Георгиевич, Иванова Мария Николаевна, Картвелишвили Георгий Вахтанг., Корнева Серафима Тихоновна, Киблер Владимир Эммануилович, Лукьянова Евгения Петровна, Лезин Александр Ивамович, Мачавариани Вахтанг Николаевич, Малечкин Анатолий Николаевич, Махмудбеков Искандер - Сейфулла оглы, Манвелов Леон Иванович, Поладов Сократ Иванович, Ратнер Яков Григорьевич, Ризаев Исмаил Риза оглы, Суворов Алексей Васильевич, Садырханли Селим Кара оглы, Трухина Елизавета Сергеевна, Хачатуров Григорий Яковлевич, Чолокуа Сергей Махтиевич, Эминбейли Адил Сулейманович, Яшвили Зоя Александровна.

АВТО-ЭКСПЛОАТАЦИОННОЕ ОТДЕЛЕНИЕ (Армянский сектор)

Аветисян Мелик Мурадович, Аванян Гурген Аршакович, Абрамян Рипсиме Седраковна, Акопова Елена Михаиловна, Акопян Анушаван Оганесович, Арутюнян Александр Вахтиевич, Бенклян Хорен Аршакович, Восканян Сурен Сергеевич, Вирабян Мнацакан, Зартян Рузанна Ивановна, Игитханов Андрей Сарпесович, Малхазян Енок Александрович, Магламян Гурген Карапетович, Меликов Емин Александрович, Навасардян Леон Мурадович, Попов Леван Григорьевич, Самарчян Сурен Николаевич, Сейранян Мария Михайловна, Тер-Маруков Семен Карпович, Хачатурян Хачатур Карапетович, Шамшин Врам Александрович, Ягубов Александр Ильич.

АВТО-ЭКСПЛОАТАЦИОННОЕ ОТДЕЛЕНИЕ (Грузинский сектор)

Бакидзе Василий Иванович, Гвалия Кирилл Владимирович, Гвахария Шалва Константинович, Георгадзе Давид Илларионович, Гачечиладзе Маргарита Трифоновна, Закария Лаврентий Кочович, Кулравшвили Нина Лаврентьевна, Конадзе Георгий Алексеевич, Куртанидзе Владимир Мелкиседек., Кимеридзе Амбако Михайлович, Кикнадзе Николай Михайлович, Лортикипанидзе Ревва Соломонов., Ломидзе Илья Эрастович, Местиашвили Георгий Ивакович, Нипуа Лассаль Лукич, Нацелишвили Николай Васильевич, Петвиашвили Иосиф Васильевич, Пирихалава Давид Батламович, Пашава Григорий Гусарьевич, Поцхверия Шалва Семенович, Поцхверия Тамара Поцхверовна, Сванидзе Михаил Самсонович, Сирадзе Иосиф Фалеевич, Сутидзе Сергей Никифорович, Схирладзе Алексей Георгиевич, Торопелидзе Иван Нестерович, Тавдишвили Иродион Ираклиевич, Харандзе Георгий Ксенофонтович, Хуролзе Илья Сардионович, Чхаидзе Мелкиседек, Челидзе Николай Александрович, Яшвили Капитон Елизарович.

АВТО-ЭКСПЛОАТАЦИОННОЕ ОТДЕЛЕНИЕ (Русский сектор)

Андрушкевич Борис Владимиров., Асланов Михаил Оганезович, Булатов Борис Петрович, Владимиров Ал-др Ал-дрович, Гаврилов Константин Пахомович, Гнедин Вениамин Семенович, Дельнов Георгий Дмитриевич, Демидов Николай Васильевич, Звенящий Вольф Аронович, Кирсан