Пролетарии всех стран, соединяйтесь!

ЗАРЯ ВОСТОКА

Год издания 10-й

ОРГАН ЗАККРАЙКОМА ВКП (б) и ЦИК ЗСФСР

СЕГОДНЯ В НОМЕРЕ

ЗАГРАНИЦЕЙ: Северная Маньчжурия—предмет вожделений японского империализма.

ПО СССР: Новые победы советской техники и химии.

ПО ЗСФСР: 60 ответработников мобилизованы на уборку хлопка.

СТАТЬИ: «Правда»—«Важнейшее звено организационно-хозяйственного укрепления колхозов»; Н. РУБЕЖНЫЙ—«Об инвергордонской гимнастике и экскурсиях в историю».

ОЧЕРК: Б. ДАЙРЕДЖИЕВ—«Против оппортунизма в технике».

Среда, 7 октября 1931 г. № 276 (2438)

ВЫХОДИТ НЕПРЕРЫВНО

Большевистская самопроверка выполнения указаний тов. Сталина—могучий рычаг перестройки работы по-новому

Организовать победу на Бухте

ЗА 5 ОКТЯБРЯ НА БУХТЕ ИЛЬИЧА ДОБЫТО 5.000 ТОНН — 62,5 ПРОЦ.

ПЕРВАЯ ГРУППА—984 ТОННЫ, ИЛИ 72,9 ПРОЦ.

ВТОРАЯ ГРУППА—1.210 ТОНН, ИЛИ 58,7 ПРОЦ.

ТРЕТЬЯ ГРУППА — 415 ТОНН, ИЛИ 47,1 ПРОЦ.

ЧЕТВЕРТАЯ ГРУППА — 1.100 ТОНН, ИЛИ 52,9 ПРОЦ.

ПЯТАЯ ГРУППА — 1.291 ТОНН, ИЛИ 79 ПРОЦ.

НА ТРЕТЬЕЙ ГРУППЕ ПУЩЕНЫ ДВЕ НАСОСНЫЕ БУРОВЫЕ. ФОНТАНИРУЮЩАЯ БУРОВАЯ № 493 ЗАТИХЛА. ДОБЫЧА НА ПЯТОЙ ГРУППЕ УМЕНЬШИЛАСЬ ЗА СЧЕТ БУРОВОЙ № 493.

НЕФТЬ 5 октября

73,7 Всеми промыслами Азнефти 5 октября добыто 37.545 тонн—73,7 проц.

71,5 Лениский район

1 промысел — 100,4 проц.
2 промысел — 95,6 проц.
3 промысел — 95 проц.
4 промысел — 93,8 проц.
5 промысел — 92,3 проц.
6 промысел — 78,8 проц.
7 промысел — 51,6 проц.
8 промысел — 49,4 проц.

76,7 Сурахтанский район

1 промысел — 98 проц.
2 промысел — 82,7 проц.
3 промысел — 68,8 проц.
4 промысел — 58,6 проц.

72,1 Енги-Эйбатский район

1 промысел — 99 проц.
2 промысел — 81,2 проц.

62,5 Бухта Ильича

84,3 Бинагадинский район

1 промысел — 94,8 проц.
2 промысел — 82 проц.
3 промысел — 79,6 проц.

47,9 Пута

83,8 Остров Артема

72,8 Шубаны

35,7 Нефтечала

Всего по всем промыслам Азнефти с начала месяца добыто 187.369 тонн — 73,6 проц. (ЗТА).

Равняться по передовым

Боевой призыв бакинских большевиков об организации самопроверки выполнения указаний тов. Сталина всколыхнул партийные и широкие массы рабочих Закавказья. Одни за другими фабрики и заводы включаются в самопроверку.

Самопроверка превращается в могучий рычаг перестройки всей работы на предприятии на основе конкретной борьбы за большевистскую реализацию шести указаний т. Сталина, являющихся условием наших дальнейших побед. Мы уже имеем опыт передовых предприятий, по которым должны равняться отстающие. Слабо еще включилась в самопроверку низовая фабрично - заводская печать Тифлиса и Эривани, которая должна немедленно широким фронтом включиться в самопроверку, развернуть широкую оперативную работу по самопроверке выполнения всех указаний вождя партии, ведя непримиримую борьбу на два фронта.

На многочисленных митингах, на группах, на цеховых производственных совещаниях заслушали деповцы призыв бакинских большевиков о самопроверке выполнения указаний т. Сталина.

Это обсуждение деловым образом переплеталось с выработкой практических мероприятий по борьбе с имеющимся прорывом.

В каждом цеху депо выделено по шести бригад.

Бригадам даны определенные задания, за выполнение этих заданий отвечают поочередно отдельные бригадники. Так, например, вагонный парк должен перевести все бригады и цеха на хозрасчет и ускорить у себя введение новой системы оплаты.

Для каждого из этих заданий выделены особые лица из состава отдельных бригад.

Местное депо в пятидневный срок должно закончить переход на хозрасчет всех ремонтных бригад, рационально поставить использование рабочей силы и т. д.

Такие же конкретные задания и сроки даны другим отделам депо и газете «Красный деповец».

РЗ им. Сталина проработал обращение бакинских большевиков на общезаводской производственной конференции в клубе им. Плеханова и по отдельным цехам.

РЗ избрал общезаводской штаб, который должен будет подвести итоги по материалу проверочных бригад.

Бригад на РЗ, так же как и в депо, шесть — в каждом цехе.

Бригады должны закончить проверку в декадный срок.

Через радио и газету «Наш гудок» РЗ выпускает обращение ко всем рабочим, работницам и ИТР, раз'ясняя огромное значение самопроверки в деле выполнения плана четвертого квартала.

Надо отметить, что если РЗ и взялся по-ударному за работу, то он отстает от депо в конкретной разработке и уяснении заданий, в четкости организуемой проверки.

Иначе несколько ставит проверку завод им. 26-ти комиссаров. Тут организовано шесть самопроверочных бригад в общезаводском масштабе и по шести в важнейших цехах. При этом каждая из цеховых комиссий, проверяя у себя в цеху выполнение определенных пунктов, в то же время проверяет выполнение этих пунктов и в другом цеху.

Таким путем создается взаимопомощь цехов. Намечены сроки проверки отдельных вопросов и их обсуждения на бюро парткоиллектива.

Заимствуя опыт организации проверки у передовых фабрик и заводов, каждое тифлисское предприятие должно по-боевому поставить и провести у себя самопроверку.

Каждая партийная организация должна, возглавив энтузиазм масс, взяться за большевистскую организацию самопроверки, давая решительный отпор всякой оппортунистической недооценке самопроверки, разоблачая конкретных носителей оппортунизма, развертывая всю эту работу на основе непримиримой борьбы за генеральную линию партии.

Под знаком большевистской самопроверки

РАБОЧИЕ БАКУ РЕАЛИЗУЮТ УКАЗАНИЯ ТОВ. СТАЛИНА

БАКУ, 6 октября. (По телефону).

Работа по массовой самопроверке реализации указаний тов. Сталина на основе решений бюро БК АКП (б) от 20 сентября с каждым днем приобретает в Баку все более широкий размах. В самопроверку уже включились все партийные, профсоюзные и хозяйственные организации, кооперация, комсомол, печать, рабкоры и общественно-массовые организации.

Начинается практическая конкретная работа; на всех предприятиях Баку выделяются и приступили к работе бригады БК, райкомов партии, АСПС, закрайкома нефтяников, БК КСМ, печати и другие. Бригады БК АКП (б) работают в доках им. Паркоммуны, на бакинском трамвае, на Бухте Ильича, втором Сураханском промысле, в отделе бурения Ленинского района и на заводе им. Пятакова.

* * *

Доки им. Парижской коммуны вызывают на соревнование по массовой самопроверке выполнения указаний тов. Сталина РАБОЧИХ ТИФЛИССКИХ ГЛАВНЫХ ЖЕЛЕЗНОДОРОЖНЫХ МАСТЕРСКИХ

* * *

Рабочие по ремонту вагонов станции Баку вызывают на соревнование по массовой самопроверке указаний тов Сталина ТИФЛИССКИЙ РЕМОНТНЫЙ ЗАВОД И СУКОННУЮ ФАБРИКУ.

* *

Рабочие второго Краснознаменного промысла Сталинского района в ответ на вызов по массовой самопроверке выполнения указаний речи Сталина получили телеграмму из Харькова. Партийные и профсоюзные комитеты Харьковского паровозостроительного завода сообщают, что завод принимает вызов краснознаменцев и вызывает арбитром газеты харьковского «Пролетария» и бакинскую «Вышку».

* * *

В ответ на свой вызов парткоиллектив Бухты Ильича получил следующую телеграмму из Москвы:

«ПАРТКОЛЛЕКТИВ ЗАВОДА «СЕРП И МОЛОТ» ПРИНИМАЕТ ВАШ ВЫЗОВ НА ЛУЧШЕЕ ПРОВЕДЕНИЕ СМОТРА ВЫПОЛНЕНИЯ УКАЗАНИЙ ТОВ. СТАЛИНА. ЖДЕМ ДИРЕКТИВ. СЕКРЕТАРЬ ПАРТКОМА СИЛАТОВ».

Бригада БК АКП (б) с 30 сентября приступила к работе на Бухте. В состав бригады вошли представители «ЗАРИ ВОСТОКА» и «БАКИНСКОГО РАБОЧЕГО». На Бухте организуется шесть бригад по вопросам сдельщины, уравниловки, обезлички, хозрасчету, овладению техникой и улучшению бытовых условий

2 сентября на Бухте состоялось совещание всех бригад, на котором был намечен план работ, и бригады приступили к своей работе. Общее руководство бригадами поручено секретарю парткоиллектива Бухты Донскому и представителю БК АКП (б) Джафарову.

* * *

Сегодня, утром представительство редакции «ЗАРИ ВОСТОКА» и редколлегия газеты «Металлист» послали бригаду рабкоров-ударников на завод имени Бак. коммуны им. Рыкова и им. «Бакинского рабочего». Задача бригады — довести до рабочих цехов открытое письмо рабочих-ударников завода им. Шмидта о социалистической помощи заводу.

* * *

Сегодня, утром треугольник завода им Бак. коммуны, обсудив совместно с бригадой рабкоров-ударников «ЗАРИ ВОСТОКА» письмо о социалистической поруке на полное выполнение плана нефтеоборудования, взяли на себя следующее обязательство: сделать 50 шпиц для четырех скоростных лебедок, взять на себя котельную работу, клепку палок, фрезерные работы, литье черное и поставить на обсуждение рабочих всех цехов открытое письмо шмидтовцев, доведя до их сведения обязательства, взятые треугольником Бак. коммуны.

Бригада рабкоров-ударников «Зари Востока» и «Металлиста»:

АГАНД ЖАНОВ, БАГДАСАРОВ, ГРАВЕР.

О ходе развертывания массовой самопроверки 6-ти указаний тов. Сталина

По предприятиям Ленрайона

ПОСТАНОВЛЕНИЕ ПЛЕНУМА ЛЕНРАЙОНА ТО КП (б) ГРУЗИИ.

Пленум Ленинского Райкома ТО КП (б) Грузии с удовлетворением отмечает, что вслед за призывом большевиков Баку и постановлением бюро Райкома от 29 сентября т. г. основные предприятия района уже включились в самопроверку, повели борьбу за успешное выполнение производственной программы IV квартала 3-го решающего года пятилетки.

Пленум Ленинского Райкома ТО КП (б) Грузии считает однако, что, подчиняя боевой призыв большевиков Баку, хозяйственные, партийные, профсоюзные и комсомольские организации района до сегодняшнего дня не сумели поставить у себя конкретной работы по массовой самопроверке и выполнению 6-ти указаний тов. Сталина, без осуществления которых не может быть обеспечено успешное завершение задач, поставленных самопроверкой.

Пленум Ленинского Райкома ТО КП (б) Гр. считает особо недопустимым и нетерпимым такое положение, когда в ряде предприятий работа по организации и проведению самопроверки проходит декларативно, без серьезной организации масс.

Пленум Ленинского Райкома ТО КП (б) Гр. предлагает всем хозяйственным, партийным, профсоюзным и комсомольским организациям района развернуть конкретную борьбу за выполнение задач самопроверки. Необходимо в соответствии с указаниями тов. Сталина обеспечить выделение на всех предприятиях (где еще не выделены 6-ти ударные самопроверочные бригады с тем, чтобы изо дня в день оперативно проверять и осуществлять конкретные мероприятия по линии реализации 6-ти указаний тов. Сталина.

Пленум Ленинского Райкома ТО КП (б) Грузии особо подчеркивает необходимость проведения массовой самопроверки выполнения 6-ти указаний тов. Сталина под углом разъяснения рабочим массам района по порядке проведения митингов, бесед и прочих крупнейших побед партии на фронте социалистического строительства (пуск ХТЗ, завода АМО, последнее обращение ЦК и СНК СССР о развитии мясной и консервной промышленности) и организации на этой основе новых ударных бригад рабочего класса и нового прилива в партию лучших рабочих - ударников. Всю эту работу необходимо теснейшим образом связывать с кампанией по выборам в Райсовет.

Пленум Ленинского Райкома ТО КП (б) Гр. предупреждает всех секретарей партийных ячеек района, что несвоевременное или неполное выполнение ими этих основных указаний Райкома по части организации массовой самопроверки 6-ти указаний тов. Сталина будет рассматриваться, как срыв важнейшей партийной директивы со всеми вытекающими отсюда последствиями.

ВСЕМ СЕКРЕТАРЯМ ПАРТИЙНЫХ ОРГАНИЗАЦИЙ ЛЕНИНСКОГО РАЙОНА

Примите к руководству и немедленному исполнению прилагаемое решение пленума Райкома.

Плните в Райком 8, 10, 15, 20, 25 и 30 числа этого месяца сводки о ходе развертывания массовой самопроверки 6-ти указаний тов. Сталина.

Систематически обсуждайте ход этой работы у себя в бюро.

Освещайте ход самопроверочной работы в фабрично - заводской и периодической печати. Выпускайте регулярно специальные номера стенных и печатных газет.

Мобилизуйте все силы (хозяйственные, партийные, профсоюзные и комсомольские) для большевистского проведения всей этой работы.

Секретарь РК ЛОМИДЗЕ.

2-й краснознаменный промысел Б.-Э. района. Ежков, ударник-глубоконасосник, премирован 3 раза.

Важнейшее звено организационно-хозяйственного укрепления колхозов

Постановление ПКЗ СССР и Колхозцентра от 12 июля обязывало правления колхозов определить размер распределяемых между колхозниками доходов не позднее 1 ноября. До сих пор, однако, эта работа начата лишь в отдельных колхозах, при том без какой-либо предварительной политической подготовки. Казалось бы, что опыт уже этого года, когда авансы в счет доходов во многих колхозах были выданы по едокам, без учета выработанных данным колхозником трудодней, должен был лишний раз подчеркнуть в сознании партийных организаций абсолютную недопустимость предоставления столь важного дела самотеку.

Что произошло вслед за такой выдачей авансов?—В тех колхозах, где авансы были выданы по душам—трудовая дисциплина упала, интерес к работе колхозников понизился, выход на работу сократился. И, наоборот. Где авансы выдавались по количеству и качеству затраченного труда—способствовало укреплению трудовой дисциплины и росту производительности труда.

До сих пор не изжито еще заблуждение, что распределение доходов есть чисто техническая бухгалтерская операция. Имеют еще кое-где место факты, что некоторые члены большевистской партии пытаются укрыться от трудного ответственного дела из-за боязни «впасть в уклон», с чем нередко приходилось сталкиваться в прошлом году.

Не может быть ни малейшего сомнения в том, что основная масса колхозников стоит за распределение колхозных доходов по трудодням. Иначе, чем можно об'яснить исключительно быстрое и успешное распространение сдельщины в колхозах (сейчас уже несколько десятков (пропуск) колхозов перешли на сдельщину).

Политическое значение распределения доходов в том и состоит, что распределение труда закрепляет сдельщину, как новую более высокую форму колхозного труда, закрепляет и усиливает заинтересованность колхозников в достижении высшей производительности его личного и коллективного труда, активизирует основную массу колхозников в борьбе за всемерное укрепление своего коллективного хозяйства. Вот поэтому распределение доходов по трудодням является сейчас важнейшим звеном в цепи мероприятий по организационно-хозяйственному укреплению колхозов.

Отсюда следует и это уже должно быть известно всем партийным органам из практики, что распределение колхозных доходов сопровождается некоторым усилением элементов классовой борьбы в колхозах.

С одной стороны, кулак пытается разжечь жажду частно-хозяйственного накопления отдельных колхозников и на этой основе противопоставить их советскому государству.

С другой стороны, кулак пытается разжечь иждивенческие потребительские настроения и активизировать те элементы, которые—по злой воле или несознательно—тормозили и срывали производственную работу колхозов. Кулак всячески использовывает тот или иной промах колхоза при распределении доходов для того, чтобы скомпрометировать перед единоличником колхозное производство.

Не чем иным, как прямым отражением этих кулацких маневров, являются, с одной стороны, правооппортунистические попытки пересмотреть распределение доходов в колхозах самотеку, так, с другой стороны, «левацкие» загибы в поражении доходов всех колхозников.

Партийное руководство в распределении доходов в колхозах должно быть усилено, порядок распределения доходов должен быть политически осмыслен. Конкретные условия данного колхоза должны быть так учтены, чтобы в конечном счете выигрывало все дело организационно-хозяйственного укрепления данного колхоза и достигалось бы быстрейшее решение всех задач, которые перед ним поставлены.

Партруководство распределением доходов необходимо прочно обеспечить.

(Из передовой «Правды» от 6 октября. Передано по радио-телеграфу через Заккат).

За 216 тыс. тонн хлопка-сырца

Бакинские рабочие организуют широкий социалистический буксир в помощь колхозникам Азербайджана

Организованная помощь хлопковым районам

БАКУ, 6 октября. (По телефону).

5 октября партячейки бакинской организации обсудили постановление ЦК АКП (б) от 1 октября о ходе хлопкоуборочной кампании в Азербайджане и призыв ЦК и БК АКП (б) оказать помощь пролетариату Баку колхозникам Азербайджана нашел живой отклик. Бакинская организация наметила целый ряд практических мероприятий в помощь хлопковым районам.

Токарь Д. Айриев на парткоиллективе 2-го Краснознаменного промысла Сталинского района заявил, что свой месячный отпуск проведет на хлопковых полях, выедет в подшефный колхоз и призывает всех отпускников промысла последовать его примеру.

Отпускники Овчян, Торганская, Аванесов, Айриев и Нерсесов приняли вызов Д. Айриева. Их примеру последовали и другие товарищи. Организованы 3 бригады отпускников. Ячейка решила открыть детские ясли в подшефном колхозе Али - Байрамлинского района.

* * *

Парткоиллектив завода им. Рыкова считает принятые ЦК АКП (б) мероприятия совершенно правильными и обеспечивающими большевистское руководство хлопкоуборочной кампанией.

Шефствуя над Агджабединским районом, парткоиллектив считает необходимым силами рабочих завода и других предприятий нефтеносного района организовать детские ясли. Поручает завкому организовать по цехам добровольный сбор средств и выделить часть суммы из средств завкома.

Поручить шефсовету провести по цехам массовую раз'яснительную работу по мобилизации добровольцев-отпускников на хлопкоуборочную кампанию.

Пленум парткоиллектива обязуется в течение 2-3 дней организовать бригаду для посылки на уборку хлопка в подшефных колхозах в количестве 35—50 человек. Рабочие т. т. Петров и Смирнов и другие на этом же пленуме об'явили себя мобилизованными по уборке хлопка.

* * *

Рабочие доковцы им. Пар коммуны на решение ЦК АКП (б) о том чтобы не позднее 12 октября были отремонтированы две баржи для перевозки хлопка, отвечают встречным планом. баржу № 55 обязуется выпустить в ночь на 7-ое октября, а баржу № 52 пустить на воду утром 10 октября. Ремонт обеих барж переведен на 3 смены.

В подшефный Сабирабадский район доковцы отправили бригаду, в количестве 9 отпускников.

* * *

Шефская база фабрик им. Ленина, госмельницы № 1 и кислотно-карбидного завода организует в подшефном колхозе детские ясли. Отпущено 700 рублей и 200 метров бязи. Отправляются 4 рабочих бригады и 2 счетовода.

* * *

Рабочие транспортной конторы Бинагадинского района начали сборку тары для уборки хлопка Посылаются отпускники в подшефные колхозы и выделяются бригады для организации труда в колхозах.

* * *

Так же откликнулись на призыв шмидтовцев рабочие завода им. Рыкова и «Бакинского рабочего».

Ячейка центрального совета Аз. Осоавиахима постановила, что коммунисты и комсомольцы отработают один день и передают средства на открытие детских яслей в хлопковых районах.

Формируется рота Осоавиахимом, которая войдет в совхоз Карачала.

Осоавиахим отпускает 7 палаток для полевых детских яслей.

Сельско - хозяйственный сектор Осоавиахима проводит работу 15 районных организаций Осоавиахима по перестройке лицом к уборке хлопка.

Ячейка Осоавиахима вызывает ячейку Наркомзема на соревнование по оказанию практической помощи хлопкоуборочной кампании.

Поднять все трудоспособное население хлопковых районов на борьбу за своевременный сбор сырца

ХЛОПОК НЕ ЖДЕТ

Колхоз им. Калинина в Кюрдамирском районе выполнил годовой план сбора хлопка 29 сентября, собрав 10 центнеров сырца с га. Колхоз продолжает сбор.

За что это говорит?

Во-первых, за то, что победа второй большевистской весны, упорный труд колхозников в весенний и прополочный период вознаграждаются высоким урожаем. Ранний сев, своевременная и правильная обработка и полив хлопковых плантаций обеспечили раннее созревание и раскрытие коробочек, обеспечили высокий небывалый урожай (корреспонденция из колхоза им. Азизбекова приводит цифру сбора с га в 18 центнеров).

Во - вторых, эти факты говорят и за то, что нужно, не медля ни одной минуты, учтя раннюю созреваемость хлопка, районным и республиканским организациям принять все меры к широкой мобилизации всего трудового населения на сбор хлопка, что обязывает развернуть широко раз'яснительно - массовую работу среди колхозных и бедняцко - середняцких масс хлопковых районов на борьбу за каждый килограмм хлопка, за сжатие сроков уборки.

Раннее созревание требует от организации заготовляющих - хлопкозаводов и их скупщиков форсирования строительства навесов, помещений для хлопка, транспортировки и т. д.

Хлопок не ждет!

Хлопок требует подлинно ударных, большевистских темпов.

Колхоз им Калинина выполнил годовой план

КЮРДАМИР, 4. (ПО ТЕЛЕГРАФУ). КОЛХОЗ ИМ. КАЛИНИНА В СЕЛЕНИИ ЛИРАНЛИ 29 СЕНТЯБРЯ УЖЕ ПЕРЕВЫПОЛНИЛ ГОДОВОЙ ПЛАН УБОРКИ И СДАЧИ ХЛОПКА. ГОДОВОЙ ПЛАН ДАН КОЛХОЗУ В 16.995 КГ., А КОЛХОЗ УЖЕ СДАЛ 17.205 КГ.

РИК ГАСАНОВ.
РАЙКОМ МУРАДОВ.

Сигналы из Гянджи

В Гянджа состоялся слет бригадиров буксира Тихорецкого района Северного Кавказа совместно с секретарями сельпарткомов и сельпартячеек. Слет обсуждал ход уборки хлопка.

Председатель Гянджинского горсовета тов Усубов в своем выступлении сказал, что хлопок в этом году созревает намного раньше, чем предполагалось. В сентябре раскрылось 75—80 проц. хлопковых коробочек, чего никогда на было в Азербайджане. И первоначально намеченный план сбора хлопка оказался нежизненным.

В сентябре колхозы собрали 14 000 пудов вместо 7 000. Но и этого далеко недостаточно. НАДО СОБИРАТЬ В ДЕНЬ 8.000 ПУДОВ, А СОБИРАЮТ ТОЛЬКО 1.500—2.000 ПУДОВ. СОЗДАЛАСЬ СЕРЬЕЗНАЯ УГРОЗА УБОРОЧНОЙ КАМПАНИИ.

Выступавшие бригадиры с Северного Кавказа отмечали те недочеты, с которыми сталкиваются в повседневной работе в колхозах.

В резолюции слет СИГНАЛИЗИРОВАЛ ОБ ОПАСНОСТИ СРЫВА хлопкоуборочной кампании.

Бюро гянджинского Горайкома АКП(б) совместно с президиумом ГКК и ГК АЛКСМ и фракциями горсовета и совпрофа, обсудив этот вопрос постановило: ОБ'ЯВИТЬ УДАРНЫЙ ДЕКАДНИК СБОРА ХЛОПКА ПОД ЛОЗУНГОМ 100-ПРОЦЕНТНОГО СБОРА И СДАЧИ НА ХЛОПКОЗАВОД НЕ МЕНЕЕ 20 000 ПУД. В СУТКИ.

Об'единенное бюро ГК АКП(б) прикрепляет всех членов бюро ГК АКП (б), президиума КК-РКИ, ГК ЛКСМ и актив к колхозам для проведения ударного декадника.

П. КУПЧЕНКО.

В Кюрдамирском районе прорыв

ТЕМПЫ УБОРКИ ОТСТАЮТ ОТ СОРЕВНОВАНИЯ

Многие колхозы Кюрдамирского района собирают хлопка по 9.5 — 10 цент. с га, а в колхозе им. Азизбекова в сел. Амут собрали по 17-18 цент. с га. Колхоз премирован.

Но это—исключения, которые еще ярче подчеркивают общую неподготовленность района к уборочной кампании и слабое руководство самой уборкой.

Календарные планы уборки и сдачи не доведены до большинства колхозов и сельсоветов. В колхозах нехватает трудкнижек. Из рук вон плохо поставлен ремонт транспортных средств. Колхоз в сел. Ишаргали собрал больше 160 центн. хлопка, но его не на чем доставить на скуппункт — фургоны в ремонте, который длится уже несколько недель.

Дороги не исправлены. Скуппункты не подготовились к приему и работают плохо. Подводы иной раз по два дня стоят около пункта.

Хинизация проведена только в районном центре и на МТС. В большинстве колхозов и сел в аптечках хины нет. Никакой санитарно-просветительной работы в районе не ведется. В колхозе им. Агамали оглы из 240 трудоспособных выходят на уборку 120—125 человек, остальные или больны малярией или женщины, которые не могут выйти в поле, так как нет детяслей.

Если при такой неподготовленности отдельные колхозы и колхозники все же смогли добиться исключительных успехов, то при надлежащей подготовке и четком руководстве, в частности со стороны агропунктов, которые сейчас руководят уборкой очень слабо, эти успехи были бы общими для всего района. **Районное руководство должно сейчас же сделать из этого надлежащие выводы. Использовать опыт передовых колхозов и организовать борьбу за ликвидацию прорывов.**

БЕРЕКОВ.

Все силы на сбор хлопка

МАРГУШЕВАН. (ЗТА). В связи с быстрым созреванием положение со сбором хлопка крайне напряженное Нехватает рабочих рук и подводд. Для поголовного вовлечения женщин в хлопкоуборочную во всех селах и колхозах ударно организуются ясли.

В верхних селах Джрабертского района об'явили социалистический буксир в помощь хлопковым селам и колхозам.

Первыми на помощь прибыли двадцать подвод и сто двадцать колхозников - комсомольцев из Гасанриза и Ванклу. На 2 октября собрано 400 тонн сырца — 16 процентов годового плана.

Колхозы не задерживают ни одного кило хлопка и прямо возут хлопок на скупочный пункт.

Впереди всех идет **Маргалинский колхоз, ударники которого собирают ежедневно по 50 кило хлопка.**

Слабо протекает сдача хлопка кулацко-зажиточными хозяйствами, выполнившими на 2 октября только 3 процентов задания.

Классовый враг не получает должного отпора

Уборка хлопка в Белясуварском районе сильно тормозится отсутствием сдельщины во многих, особенно в тюркских, колхозах. До сих пор не перешли на сдельщину колхозы в селениях Агаликенд, Нижние Джурали, Нариманова, Тазакенд и ряде других. Препятствует введению сдельщины, главным образом, невозможность наладить учет труда из-за отсутствия счетоводов.

Кулачье всячески пытается сорвать уборку.

Сельсоветы слабо борятся с вылазками классового врага. Сельские комсомольские организации не принимают никакого участия в хлопкоуборочной. А это, в свою очередь, говорит о слабости районного руководства.

Но есть и примерные колхозы. Среди них на первом месте Константиновский колхоз. К 20 сентября он уже закончил первый сбор.

В. и М.

Хлопок под угрозой гибели

СИГНАХ. (Наш. кор.). В Алазанском совхозе из-за отсутствия сборщиков урожай хлопка под угрозой гибели. Потребность совхоза в сборщиках удовлетворена на 16 проц. Из-за отсутствия транспорта вывезено на ст. Цнорис-Цхали только 30 проц. собранного хлопка.

На уборку хлопка

Постановление ЗКК ВКП(б) от 6-X 1931 года

1. В ПОМОЩЬ МЕСТНЫМ ОРГАНИЗАЦИЯМ НА УБОРКУ ХЛОПКА ДО КОНЦА ХЛОПКОУБОРОЧНОЙ И ЗАГОТОВИТЕЛЬНОЙ КАМПАНИИ МОБИЛИЗОВАТЬ СЛЕДУЮЩИХ ТОВАРИЩЕЙ:

1. МАМАЛАДЗЕ ГЕОРГИЙ
2. ГЕГЕНАВА,
3. ФАРЗАЛИЕВ,
4. ПАНЦХАВА,
5. КУДЖИАШВИЛИ.
6. РАГИМОВ,
7. ЛИСОВСКИЙ,
8. ИОВИДЗЕ ИСМАИЛ,
9. БУНИАТОВА,
10. КАПАНАДЗЕ,
11. ЧХЕНКЕЛИ К.,
12. ЧАХВАДЗЕ,
13. МЕЛЬНИКОВ,
14. ПОДОЛЬСКИЙ,
15. СТЕПАНОВ,
16. АГАМАЛЯН РАФИК,
17. БАБАЕВ
18. ГАДЖИ ЗАДЕ,
19. СААКЯН НАПОЛЕОН,
20. ЕРКОМАЙШВИЛИ АЛЕКС.
21. МИНАСЯН АРАМ,
22. АНДРЕЕВ,
23. БАРШАТЛЫ,
24. АСАТИАНИ,
25. МЯЧИН,
26. КВИРКРЕЛИЯ ВЕССО,
27. ВАРТАНЯН АГАСИ,
28. ДАЛИАНИ,
29. ВОЛОВА,
30. СУЛТАНОВ ГАМИД,
31. КОБОЛАДЗЕ,
32. ФОМИН,
33. ГАНДЖУНЦ,
34. ГАБИЕВ,
35. ЮРГАРЯН ОЧИК,
36. УЧАНИШВИЛИ
37. АСРИЕВ,
38. ЖГЕНТИ ТЕНГИЗ,
39. АХМЕДОВ,
40. ПАНЦУЛАЯ АКАКИЙ,
41. ПОТЕРЯХИН,
42. ТВАЛЧРЕЛИДЗЕ,
43. ХУДАЗАРОВ,
44. ИСКАНДАРЯН,
45. АДАМЯН ЗАВЕН,
46. ЯШВИЛИ САНДРО,
47. МЕЛИК-ДАДАЕВ,
48. АВАКОВ ВАРТАН,
49. МАМЕДОВ,
50. ТОЛРИЯ СИЛЬВЕСТР,
51. ОТАРОВ,
52. АЗАТЯН,
53. АСАТИАНИ,
54. ИТРИЕВ ЛАССО,
55. БАБАДЖАНОВ,
56. ДЗАГАНИЯ МИХАИЛ,
57. АТАБЕКОВ АРКАДИЙ,
58. ОМАРОВ ДЖЕМАЛ.
59. ХЕЛАДЗЕ,
60. ГЛОНТИ ТЕДОР.

2. ПРЕДЛОЖИТЬ МОБИЛИЗОВАННЫМ ТОВАРИЩАМ ВЫЕХАТЬ НА МЕСТА НЕ ПОЗДНЕЕ 8 ОКТЯБРЯ.

ОТ АГИТМАССОТДЕЛА ЗКК ВКП (б)

ВСЕМ ТОВАРИЩАМ, МОБИЛИЗОВАННЫМ НА ХЛОПКОУБОРОЧНУЮ КАМПАНИЮ, ПРЕДЛАГАЕТСЯ ЯВИТЬСЯ В АГИТМАСС ЗКК ВКП (б) СЕГОДНЯ В 11 ЧАСОВ УТРА ЗА ПОЛУЧЕНИЕМ ПУТЕВОК.

АГИТМАСС ЗКК ВКП (б).

Москва По телефону 6-X

По полученным в Москве сведениям из Нижнего - Новгорода, стройка автозавода заканчивается. Сейчас весь упор направлен на окончание отделки основных цехов с тем, чтобы к 10 октября все было передано монтажникам. Развиты действительно большевистские темпы, сентябрьское задание по литейному цеху выполнено на 143,3 проц. За последнюю декаду перевыполнение доходит до 300 проц. 10 октября автозавод должен целиком перейти в руки монтажников.

* * *

Наркомзем СССР постановил организовать союзный трест лимонно-мандариновых культур. Местонахождение правления треста намечено в Тифлисе. Новому тресту поручены организации цитрусовых хозяйств в районах Западной Грузии, а также в Абхазии и Аджаристане. В месячный срок тресту должны быть переданы соответствующие совхозы, насаждения, питомники, в чьем бы ведении они ни находились.

В 1932 г. насадить 1.000 га цитрусовых и 500 га других субтропических культур.

* * *

Из Сталинграда сообщают, что на 4 октября на сталинградском тракторном заводе собрано 100 тракторов и 82 мотора.

Арестован ряд членов английской компартии

ЛОНДОН, 5. (ЗТА). Арестован ряд видных членов английской компартии, в частности, **Джордж Алисон и Вильям Шефер** по обвинению в подстрекательстве к мятежу, председатель национального комитета безработных тов. **Ганнингтон** — по обвинению «в подстрекательстве рабочих к демонстрации против полицейского участка». Ганнингтон приговорен к тюремному заключению на один месяц. На основании такого же обвинения заключен в тюрьму на месяц тов. **Стюарт**, которого компартия намечала кандидатом в парламент.

60 рабочих арестовано недавно во время демонстрации в Глазго и заключено в тюрьму.

В тисках кризиса

БЕГСТВО ОТ ФУНТА

ПАРИЖ, 5. (ЗТА). Агентство Гавас сообщает из Люксембурга, что комиссия международного стального картеля высказалась за установление другой расчетной денежной единицы.

ВМЕСТО ФУНТА — ФРАНК

СТАМБУЛ, 5. (ЗТА). В связи с падением фунта стерлингов, печать сообщает о нарастающей тревоге в коммерческих кругах Стамбула, так как турецкая лира котировалась по фунту.

В виду продолжающегося обесценения фунта, фондовая биржа приняла решение взять за основу в котировке турецкой лиры французский франк, вместо фунта стерлингов.

ЕЩЕ ОДИН БАНК ПРЕКРАТИЛ ПЛАТЕЖИ

ПРАГА, 5. (ЗТА). **«Немецкий банк в Богемии»**, филиалы которого разбросаны по всей Северной Богемии, прекратил выплату платежей вкладчикам.

САМОУБИЙСТВА БАНКРОТОВ

БЕРЛИН, 5. (ЗТА). В Гааге покончил самоубийством директор Гаагского банка и директор Канадского банка. Причиной самоубийства является колоссальный убыток этих банков в связи с падением английского фунта.

ЯПОНСКИЙ БАНК ПОВЫСИЛ УЧЕТНЫЙ ПРОЦЕНТ

ТОКИО, 5 (ЗТА). В целях приостановления утечки золота за-границу, Японский банк повысил учетный процент до 5.8 против применявшегося ранее 5.1 проц.

В НАДЕЖДЕ НА «НЕЧТО»

БРЮССЕЛЬ, 5. (ЗТА). Орган бельгийских социал-демократов **«Пепль»** сообщает, что председатель Английского банка Норман, в письме к одному видному бельгийскому **финансисту, заявил:**

«Если не произойдет нечто чрезвычайно решительное, капитализм должен в скором будущем рухнуть».

БАНКРОТСТВА ВО ФРАНЦИИ

ПАРИЖ, 5. (ЗТА). Крупнейшее предприятие французской промышленности **«Тревилери дю Гавр»**, в связи с экономическим кризисом в платежными затруднениями, прекратил платежи и потребовало моратория.

Вследствие острого кризиса во французском торговом флоте, судоходные предприятия переживают затруднения. Баланс крупного общества **«Артматер»** в Нанте за 1930 год сведен с убытком почти в 1 миллион франков. Общество предполагает продать свой флот.

КРАХИ ФРАНЦУЗСКИХ БАНКОВ

МОСКВА, 6. **(По телефону от наш. кор.).** Корреспондент **«Правды»** сообщает из Парижа, что основной капитал обанкротившегося в Лионе банка **«Контуар-де-Лион»** составлял 210 млн франков. Банк существует с 1880 г.

Английский кризис поколебал другой крупный французский банк, а именно: **«Унион паризьен»**, с капиталом в 200 млн франков. Этот банк играл крупнейшую роль в металлургической промышленности Франции.

Сильно пошатнулось положение «Всеобщего электрического о-ва» банкротство которого вызвало бы крах ряда крупнейших электропредприятий.

Катастрофически упали курсы акций крейгеровского концерна.

Вести отовсюду

* Магдебургский коммунистический еженедельник запрещен на 3 месяца за «издевательство над Брюнингом и Зверингом». (ЗТА).

* По сообщению из Мадрида, военно-полевой суд приговорил 12 артиллеристов, участвовавших в сентябре в бунте против отвратительного питания солдат, к 13-15 годам тю

Горячий привет редакции и рабселькорам «Сабчота Аджаристани» в день выпуска трехтысячного номера газеты.

Держа высоко знамя большевистской самокритики, непримиримо борясь за генеральную линию партии, с правым оппортунизмом, как главной опасностью, с «левацкими» загибами, с охвостьем контрреволюционного троцкизма и остатками меньшевизма, за ленинскую национальную политику, боритесь на основе указаний вождя партии т. Сталина за новые победы социалистического строительства.

РЕДАКЦИЯ «ЗАРИ ВОСТОКА»

Трехтысячный номер ГАЗЕТЫ „Сабчота Аджаристани“

ВЗОРЫ ЯПОНИИ ОБРАЩЕНЫ НА СЕВЕР

С ПОМОЩЬЮ СВОИХ СТАВЛЕННИКОВ ЯПОНСКИЙ ИМПЕРИАЛИЗМ ПЫТАЕТСЯ ПРИБРАТЬ К РУКАМ ВСЮ МАНЬЧЖУРИЮ

Белогвардейцы—в почете у японской военщины

НА «ИСПЫТАННОМ ПРИНЦИПЕ» — РАЗДЕЛЯЙ И ВЛАСТВУЙ

БЕЙПИН, 5. (ЗТА). Как сообщают из Харбина, **в центре общественного внимания стоит формирование в Маньчжурии местных «независимых» правительств.** Новое гиринское правительство разослало всем уездам и районам провинции приказ, в котором сообщает о своем сформировании и требует подчинения себе.

Большинство районов подчинилось правительству, **кроме Нингуты и Харбина.**

Председатель гиринского правительства заявил, что послал в Нингуту и Харбин агентов для установления связи и выразил уверенность, что оба эти района вскоре присоединятся к Гирину. В Харбине среди местных властей усиливается тенденция в пользу подчинения гиринскому правительству. **Японские власти плетут интриги среди различных группировок национальностей Маньчжурии,** в особенности, среди монархических элементов и монголов, **с целью поставить во главе Маньчжурии правителя, являющегося орудием в руках Японии.**

ПРЕРЕБЕЖЧИК В ТОГЕ НЕПРОТИВЛЕНЦА

БЕЙПИН, 3. (ЗТА). По сообщениям из Харбина, бывший начальник штаба гиринских войск **Си-ся,** прикрываясь политикой непротивления, сдал японскому командованию все оружие гиринской армии и сейчас действует под прямым контролем японского консула в Гирине. Во все департаменты «независимого» гиринского правительства назначены **японские советники.**

Японским командованием согласовываются все назначения в армии. Сформированный в Харбине комитет охраны общественного спокойствия выполняет японские указания. Комитет приказал редактору китайской газеты прекратить печатание антияпонских статей под угрозой ареста.

АМЕРИКАНСКАЯ ПЕЧАТЬ ЩЕЛКАЕТ ЗУБАМИ

БЕЙПИН, 5. (ЗТА). По сообщению из Харбина, на-днях в Мукдене откроется **общеманьчжурский с'езд новых правительств для создания об'единенного «независимого» правительства.**

Американские газеты с тревогой констатируют, что организация нового правительства, ликвидация гоминдана в Маньчжурии, а также присоединение харбинских властей к новому режиму приведет к господству японского влияния также и в Северной Маньчжурии.

БЕЛОБАНДИТАМ НАШЛАСЬ РАБОТА

БЕЙПИН, 5. (ЗТА). Сформированный в Харбине «комитет по охране порядка» заявил, что милиция будет «международной» (другими словами в нее будут приниматься японцы и белогвардейцы) и что в задачи милиции будет входить борьба с коммунистической пропагандой. Сообщают, что японское командование формирует «независимую» монгольскую армию для закрепления захвата Барги. В конные части привлечены также белогвардейцы.

БЕЛОБАНДИТЫ «РАДЫ СТАРАТЬСЯ»

БЕЙПИН, 3. (ЗТА). По сообщению из Харбина, белогвардейские организации в Маньчжурии, особенно в зоне оккупации, проявляют все большую активность, пытаясь использовать положение в целях подготовки антисоветских провокаций. Недавно атаман **Семенов** приезжал в Мукден и Харбин для формирования новых белых отрядов и для подготовки выступления во внутренней Монголии. Японские газеты в Маньчжурии сообщают, что со стороны русских белых «поступают предложения о включении их в состав японских войск».

«МИРНЫЕ» НАМЕРЕНИЯ ЯПОНСКОЙ ВОЕНЩИНЫ

ТОКИО, 5. (ЗТА). Военно - морские власти предписали находящимся в Сасебо и Курэ военным судам быть готовыми к отплытию в китайские воды.

В состав отправляющихся судов входят 4 крейсера, 24 эскадренных миноносца, два транспортных судна и одна авиоматка. Перечисленные суда должны будут выйти в море по первому требованию командующего японским флотом в китайских водах.

Одновременно морские власти решили отправить в Шанхай несколько сот человек японской пехоты. Это решение об'ясняется стремлением довести японский дессант в Шанхае до состава дессанта Франции, Англии и САСШ. В настоящее время японский дессант в Шанхае состоит из 700 человек, английский — 2.070, французский — из 1.380 и североамериканский — из 1.340.

ШАНХАЙ, 4. (ЗТА). Японские военные власти захватили на мукденском аэродроме 207 аэропланов, принадлежащих чехословацкой фирме Шкода.

ЯПОНСКАЯ ВОЕНЩИНА СОЗДАЕТ «ДОКУМЕНТЫ»

БЕЙПИН, 5. (ЗТА). По сообщениям харбинских газет, японское военное командование в Маньчжурии потребовало от бывшего представителя мукденского провинциального правительства **Чан Шен-мина подписать заявление, подтверждающее японскую версию возникновения событий в Маньчжурии.**

КЛИН КЛИНОМ ВЫШИБАЮТ

ТОКИО, 5. (ЗТА). Правительство заслушало доклад морского министра **Або** об антияпонском бойкоте в Китае.

Китайские пароходства, банки и торговцы отказались работать с японскими фирмами, доки отказывают японским судам в ремонте.

Або заявил, что **необходимо отправить в Шанхай броненосец.**

Правительство решило направить нанкинскому правительству протест против бойкота.

Два крейсера отправились из японского порта Сасебо в Шанхай. Таким другим крейсерам предписано выйти в Шанхай.

ЕН СИ-ШАН СНОВА НА СЦЕНЕ

БЕЙПИН, 3. (ЗТА). По сообщению из Харбина, шансийское провинциальное правительство попало в отставку. Новое правительство будет сформировано **Ен Си-шаном.**

НАНКИН НЕ ТЕРЯЕТ ВЕРЫ В ЛИГУ НАЦИЙ

ШАНХАЙ, 5. (ЗТА). Нанкинский комитет по иностранным делам решил вновь обратиться к Лиге наций. О характере обращения пока нет официальных сведений, однако, полагают, что Нанкин будет протестовать против интриг японских властей, организующих движение в пользу «независимости» Маньчжурии.

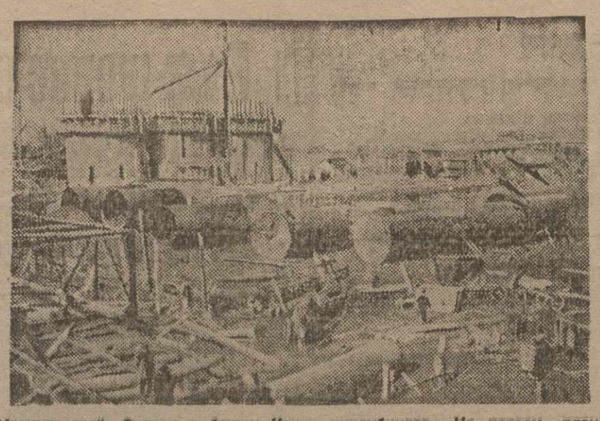

Магнитострой. Силосные башни Кок сохимкомбината. На первом плане собранные и готовые к под'ему скруббера

ПО СОВЕТСКОМУ СОЮЗУ

Победа советской техники

Электрический привод для первого советского блюминга

ЛЕНИНГРАД, 4. (ЗТА). На заводе «Электросила» заканчивается изготовление электрического привода для первого советского блюминга. Это—крупная победа советской техники. Приводов такой мощности всего 14, электросиловских — 15. Заслуга «Электросилы» заключается еще в том, что этот привод выпущен почти на 2 месяца раньше срока. Крупнейшая американская фирма «Дженераль Электрик Компани» изготовляет привод такой мощности в течение 6¼ месяцев. Производство же советского привода заняло с подготовкой 8 месяцев, а без подготовки—всего лишь 3¼ месяца.

Цехи Кузнецкого комбината вступают в строй

МОСКВА, 5. (По телефону).

Ответственный руководитель строительства Кузнецкого комбината от имени 45 тысяч рабочих, администрации и технического персонала рапортует т. т. Сталину, Молотову, Орджоникидзе, Швернику, а также центральному органу «Правде» о том, что с 1 мая прошлого года по настоящий момент проделана огромная работа: вынуто 3.200.000 кубометров земли, уложено 217.000 кубометров железобетона, 64 тыс. кубометра бутового камня, 302.000.000 красного кирпича, 58.000 тыс. тонн огнеупорного кирпича, смонтировано 15.350.000 тонн железных конструкций и на 20 мил. рублей сложнейших оборудований. Всего с начала работ в строительство вложено 225 мил. рублей.

В рапорте отмечается успешное продвижение строительства железнодорожных путей, центральной электрической станции, коксового, доменного, мартеновского, прокатного и др. цехов. Первая очередь прокатного цеха будет пущена 1 февраля 1932 г. До 1 ноября заканчиваются основные работы по литейному цеху и будет пущена одна вагранка с годовой производительностью в 42 тыс. тонн.

Достижения прикладной химии

ЛЕНИНГРАД, 4. (ЗТА). В лаборатории Института прикладной химии закончено хлорирование углеводородов нефти (грозненского газового бензина). Из бензина получен ацетон, или грушевая эссенция — химический продукт, необходимый в качестве растворителя при производстве кинопленки, в мыловаренной промышленности, при получении искусственного волокна и т. д. На основе лабораторных изысканий в 1932 году будет пущен в ход завод на месте добычи газового бензина с годовой производительностью в несколько тысяч тонн.

Приступили к работе полузаводские установки для получения негорючих органических растворителей, заменяющих бензин, — дотрахлорэтана и хлорэтана. Эти составы обладают лучшей растворяющей способностью даже по сравнению с бензином и, кроме того, они не огнеопасны. Потребность в этих растворителях огромна.

Об инвергордонской гимнастике и экскурсиях в историю

По столбцам иностранной прессы

Газета **«Котидьен»**, печатая информацию о «бунте» в английском флоте, сопровождала ее занятным клише. На фото — дредноут «Родней», являвшийся центром событий. Под снимком подпись: «Матросы гимнастическим шагом бегут на заднюю часть корабля для участия в митинге»..

Эта «картинка» напечатана, очевидно, с целью показать, что матросская «забастовка» преследовала «мирные цели», что 16.000 моряков атлантической эскадры, отказавшись повиноваться адмиралам и офицерам, были настроены настолько «благодушно» и «дисциплинированно», что, даже отправляясь на бурное собрание, не забыли отдать дань обычным спортивным упражнениям.

«Эко де Пари» поспешила к этой гимнастике мыслей фантазеров из **«Котидьен»** добавить, что

«вечером на броненосце, как обычно, был сыгран национальный гимн и провозглашено троекратное «ура» в честь его величества».

Однако, эта самозарядка английским хладнокровием и юмором перед лицом грозных событий не помешала страху за собственный флот охватить всю буржуазную печать Франции.

Лучшим выразителем мнения и французской «общественности», и военных кругов явился сам командующий французским флотом адмирал Доктэр. Он постарался в **«Матэн»** достаточно ясно вопрос о революционном характере инвергордонской грозы:

«Не приходится удивляться тому, — пишет Доктэр, — что критическое положение Англии нашло первое отражение на военных судах. Они создают особенно благоприятную почву для действий революционных агентов. Способ размещения людей, совместная, продолжительная жизнь, связь с рабочими организациями, рабочий характер некоторых специалистов — все это благоприятствует преступной пропаганде».

Описывая обстановку, способствующую этой самой «преступной пропаганде», адмирал спешит пройти мимо того, что

«английский моряк — профессионал (наемник.—Н. Р.), служащий по личному договору продолжительное время».

Срок этой службы, длящийся 12 лет, и пребывание в условиях образцовой фабрики по выработке пушечного мяса по рецептам идеологов механизации войны полковника Фуллера и майора Зольдан должны были бы, казалось, выветрить навсегда из матросских голов и классовое самосознание, и вообще подверженность революционной заразе. Так до сих пор думали и английские адмиралы, и сам адмирал Доктэр, прекрасно помнящий, что в «черные» для Англии майские дни 1926 г. отрядами матросов подавлялась всеобщая забастовка и разгонялись демонстрации, что эти матросы явились тогда самой надежной силой в руках перетрусившего короля и растерявшегося правительства.

И если броня такой комфортабельной казармы, как английский дредноут, не может предохранить даже наемной массы от «моральной заразы», то что надо сказать о флоте других стран, где матросы находятся в гораздо худших условиях, чем в английской.

«Бунт, если это слово можно применить к военной организации — дело не в словах, а в трагичности самого факта, в его последствиях. Пример вызовет подражание и скорее всего во французском флоте. (..). Очень плохо, что он подан флотом, являющимся гордостью и опорой Великобритании...

Успокоение, достигнутое уступками, вырванными угрозой, не может быть длительным. Взоры всего мира прикованы к Великобритании»...

И прежде всего самые пристальные взоры командующего французским флотом, вспоминающего, что последний испытал в 1919 г. «к несчастью» матросский мятеж «в большевистском окружении», когда так легко было использовать причины, вызывающие недовольство.

Адмирал вынужден признать, что дело не в зарплате, «как об этом упоминает английское правительство» и как утверждает, добавим мы, **«Форвертс».**

Правда, Доктэр имеет в виду офицерский состав флота. Он приводит интересную статистику морских окладов. Он поражает читателя адмиральской ставкой в 253.000 франков. Он доказывает «демократичность и рациональность» французского «прогрессивного тарифа», но он **«забывает»** сказать, что правительство Макдональда из каждых 25 франков ежедневного матросского жалованья отнимает в целях «экономии» около 7, а из 450 адмиральских—только 40, что подавляющая часть сокращения морских расходов приходится на матросский карман.

Впрочем, и эти цифры имеют второстепенное значение. Для адмирала ясно, что движение носит политический характер и что борьба с ним является **«труднейшей задачей** английского адмиралтейства».

«Журналь де деба» пытается успокоить своих читателей экскурсией в область исторических аналогий.

«В 1797 г., — пишет газета, — экипажи судов, собранных в Спитхэдсе, подали петицию с целью добиться улучшения их положения... Адмиралтейство уступило, и все успокоилось... Но движение захватило эскадру, блокировавшую под командой адмирала Дункана побережье Голландии. На этот раз капитуляция перед подлинным морским сепаратизмом была немыслима. Главарь восстания Пеккер и 17 других были повешены»...

Туристы по страницам истории только и могут успокаивать себя этими «бодрыми» воспоминаниями о твердости характера и решительности адмиралов Джервис и Дункана, подготовивших виселинами блестящие победы Нельсона. Сейчас не так легко потушить мятеж видом болтающихся на реях трупов.

Эскадре «храброго» адмирала Томкинсона не пришлось, к счастью для него и Англии, снимать в данном случае блокаду, но он вынужден был к удивлению адмирала Доктэр «прервать маневры и допустить контакт матросов с революционными организациями на берегу».

И если маневры считаются репетицией войны, то «инвергордонская гимнастика» английских моряков, это — известная репетиция того спектакля, который легко может быть сыгран в любом империалистическом флоте в случае настоящей войны или интервенции.

Адмиралу Дункан «немыслимо было снять блокаду Голландии», но он предпочел вешать матросов. Французский адмирал, блокировавший в 1919 г. советские порты, именно **вынужден был снять блокаду.** И не потому, что на современных дредноутах нет рей, на которые вздергиваются, по морским законам, выходящие из повиновения матросы, а потому, что он сам рисковал очутиться если не на рее, то на дне Черного моря.

Репетиция в Инвергордоне говорит о том, что от подобных трансформаций не гарантирован ни один самый мощный флот империалистов.

Политический характер «бунта» ясен и для «Тан». Но, страдающая однобокостью логики, она все же вилит в «большевистской агитации».

А вот бедненький **«Ами де пепль»** так растерялся, что свалил в одну кучу и большевиков, и благонамереннейшего Макдональда, награждаемого, кстати, королем за эту самую благонамеренность званием пэра Англии, и даже... Бриана!

«Как не быть пораженным, — вопит «сторожевая» газета Котидьен. Ведь агитация, охватившая английский флот, развернулась как раз тогда, когда делается отчаянная попытка ослабить французскую армию. Это нечто большее, чем простое совпадение. Сметы те, кто не видит, как революционеры, методически и старатели разрушить все, что укрепляет и полезно живает цивилизацию... Не может пройти безнаказанно то, что Великобританией в течение двух лет правили рабочие министры. Не пройдет безнаказанно для нас, что мы терпим в течение шести лет на Кэ д'Орсэ Бриана. Час расплаты наступит».

Делая этот странный вывод, **«Ами де пепль»** здорово напоминает потерявшего голову погорельца, хватающего из горящего дома всякий хлам и забывающего заняться ценными вещами.

О них спешит напомнить радикальная **«Репюблик»,** вынужденная отметить, что «сейчас обливаются воды Ленина и К. Маркса»:

«Но от этого не выиграет ни умеренный Макдональд — двойником которого является Поль Бонкур, ни умеренный Генерсон, двойником которого является Леон Блюм».

От этого не выиграет и «левый» Поль Фор, старающийся в **«Попюлер»** аплодировать с натянутой улыбкой английским «матросикам», «бунтующим», «повидимому», потому, что в Англии нет Бриана и Поля Фора, а ею «управляют изменившие демократии Макдональд и Сноуден».

«Итак, отказались служить моряки его величества не отличает с революцией адвокат и генеральный секретарь французской социалистической партии. — Они парализовали флот и заставили всех лордов адмиралтейства вступить с ними в сделку. Дело трагическое (прежде всего для Поля Фора, не так давно гордящегося и Макдональдом, и Сноуденом—Н. Р.), не имеющее прецедента. В это время вспоминается, что источником революционного движения в России явились кронштадтские моряки, что французские моряки подали сигнал германской революции, что не избежали заразы и французские моряки в Черном море. Теперь английские моряки, наиболее надежные, наиболее мужественные превращают в хаос бюджет Сноудена и поют «красное знамя». Современный мир ускоряет свое движение к свержению капитализма и победе социализма».

Все это так. Но при чем здесь Поль Фор и **«Попюлер»,** клеймящие Макдональда за измену и подкарливаемые обильно теми, кого они собираются так яростно «свергать»? При чем здесь преданность демократии со стороны «рабочей» сплезкина Макдональду, когда она сама в лице морского министра Александера направила руку Сноудена в матросский карман?

Разве только при том, что, спекулируя на «матросиках», можно легко заработать у рабочих лишние мандаты на предстоящих кантональных и парламентских выборах. Вот и весь секрет «теоретической» «революционности» адвоката Фора.

А практически?

«Мы переживаем теперь, — отвечает твердо на этот вопрос в буржуазной «Журналь» другой адвокат Поль Бонкур, —беспокойные времена, и Франция должна сохранить свою военную мощь».

И, конечно, ее должен обеспечить маршал Вейган и адмирал Доктэр. И, конечно, французским «бунтующим» матросикам в работе по укреплению военной мощи уготовано не лучшее место, чем их английским товарищам.

Однако, Поль Бонкур выглядит на фоне английских событий таким же факиром, как и первый лорд адмиралтейства Остин Чемберлен, предложивший «не включать в историю Англии сентябрьских дней и предать их забвению».

Английский пролетариат облегчит производство подобного фокуса. Он вообще перечеркнет историю старой Англии, но не забудет черных дней английского империализма.

Час расплаты пробьет. И направо «Ами де пепль» думает, что Макдональд, Бриан или Поль Бонкур, или даже сам Поль Фор будут оплачивать выданные векселя в меньшем размере, чем морские и прочие министры.

Н. РУБЕЖНЫЙ.

Турция и Лига наций

СТАМБУЛ, 5. (ЗТА). Турецкая печать продолжает обсуждать вопрос о вхождении Турции в Лигу наций. **«Миллиет»** сообщает, что в заинтересованных кругах Анкары считают, что вопрос о вхождении Турции в Лигу наций будет разрешен в ближайшем времени.

ГРЕКО - ТУРЕЦКИЕ ОТНОШЕНИЯ

АФИНЫ, 5. (ЗТА). Четвертого прибыли в Афины премьер-министр Турции Исмет-паша и министр иждел Тевфик Рушди бей.

Печать сообщает, что одним из вопросов, которые будут разбираться в Афинах во время пребывания там Исмет-паши и Тевфик Рушди-бея, будет проблема свободного передвижения обмененных в свое время греков и турок. Лозанский договор запретил им оставаться в Греции и Турции, но в виду установления дружеских отношений между этими странами и развития греко-турецких торговых отношений, предполагается расширить рамки Лозанского договора. Возможно, что подлежащим обмену будет разрешено свободное передвижение в Турции и Греции в течение определенного срока.

В КОТОРЫЙ РАЗ?

СТАМБУЛ, 5. (ЗТА). Председатель меджлиса Кязим-паша заявил, что одним из главных вопросов сессии меджлиса, открывающейся в ноябре, будет разбор закона о труде. Кязим-паша добавил, что на обязанности меджлиса лежит регулирование труда и примирение интересов рабочих с интересами предпринимателей.

* * *

Каждый раз, как внутреннее положение Турции становится затруднительным, турецкая буржуазия начинает говорить о необходимости трудового законодательства. Еще в те времена, когда анатолийская буржуазия отчаянно боролась за власть и стремилась об'единить вокруг своего национально - освободительного знамени все классы страны, она дала Франции кучу обещаний как крестьянству, так и рабочему классу. В частности, она обещала и трудовое законодательство. Но как и подавляющее большинство векселей, выданных турецкой буржуазией трудящимся в эпоху ее борьбы за власть, обещание о трудовом законодательстве осталось невыполненным.

С тех пор турецкая пресса и турецкие деятели не раз возвращались к вопросу о кодексе законов о труде, но это всегда делалось в порядке заигрывания с трудящимися и в целях поддержания в рабочих массах иллюзий и несбыточных надежд.

Сейчас Турция переживает ужасающий кризис, развившийся на почве мирового кризиса и усугубленный специфическими условиями отсталой турецкой экономики. Кризис развязывает классовую борьбу и активизирует массы. И мы видим, как турецкая буржуазия вновь заговаривает о «кодексе», пытаясь создать иллюзию, будто она собирается трудящимся что-то «даровать».

Углубление кризиса, конечно, может заставить турецкую буржуазию пойти на кой-какие уступки трудящимся и даже «даровать» кодекс законов о труде, но вряд ли уступки подобного рода смогут ввести в заблуждение сознательных пролетариев стран Востока.

Покушение на Исмет-пашу

СТАМБУЛ, 5. (ЗТА). Газеты сообщают, что расследование по делу о покушении на Исмет-пашу обнаружило тайную организацию, центры которой находятся в Сирии и Персии. **«Сон поста»** пишет, что ответственность за покушение возлагается на государства, которые обнадеживают дашнаков и помогают им и даже подстрекают их к антитурецкой деятельности. **Дашнакские комитеты получали помощь от Америки и Англии, а ныне за поддержку их взялась также Франция.**

ЗА СОВЕТСКУЮ АВСТРИЮ

ВОЗЗВАНИЕ ЦК АВСТРИЙСКОЙ КОМПАРТИИ

ВЕНА, 5. (ЗТА). ЦК австрийской компартии опубликовал воззвание ко всем трудящимся Австрии, в котором развивает программу социального и национального освобождения австрийского пролетариата. В воззвании указывается, что Советская Австрия, осуществив свою социальную программу внутри страны, ликвидирует грабительские договоры и аннулирует иностранные займы, провозгласив об'единение с Советской Германией.

АВСТРО - МАРКСИСТЫ ДОБИЛИСЬ ЗАПРЕТА КОМСОМОЛА

ВЕНА, 3. (ЗТА). Формальным мотивом к запрету австрийского комсомола явилась «политическая деятельность его, не предусмотренная соответствующим статутом». Распоряжение о запрете ссылается на ряд демонстраций, организованных комсомолом перед зданиями иностранных посольств.

«Роте фане», указывая на явления массового перехода из социал - демократических организаций молодежи в комсомол, в частности на переход в комсомол всей социал - демократической юношеской организации Второго района в Вене, констатирует, что **запрет комсомола фактически об'явлен по требованию социал-демократической партии.**

КРАСНЫЙ СОЮЗ МОЛОДЕЖИ

ВЕНА, 5. (ЗТА). Состоялось учредительное собрание нового союза коммунистической молодежи под названием **«Красный союз молодежи»,** созданного вместо распущенного австрийского комсомола.

Борьба за финплан—борьба за план решающего года

В 4-ом квартале удвоить темпы мобилизации средств

Грузия и Армения перевыполнили план мобилизации средств

План мобилизации средств 3-го квартала по ЗСФСР выполнен на 89,1 проц. Вместо предусмотренных контрольным заданием 82.422.000 руб. поступило 73.418.000 руб.

Общий прорыв в выполнении плана мобилизации средств по ЗСФСР об'ясняется недовыполнением заданий по Азербайджану, предусматривал поступление 42.920.000 руб., фактически же поступило только 32.352.000 руб., или 75,4 проц. контрольного задания.

По Грузии план мобилизации средств за третий квартал выполнен на 105,4 проц. по Армении план выполнен на 102,6 проц.

Чрезвычайно характерно, что за последнюю декаду сентября по ЗСФСР поступило 18.512.000 руб., в то время как за вторую декаду поступило всего 10.213.000 руб. Такой «скачок» является наглядным доказательством того, что финкредитный аппарат не ведет систематической, регулярной работы по мобилизации средств, а работает рывками. В первую очередь это относится к фин.-кредитному аппарату Грузии, где за последнюю декаду сентября поступило 9.781.000 руб., в то время как вторая декада дала втрое меньше — 3.082.000 руб.

Из отдельных видов поступлений наибольшее отставание по ЗСФСР идет по линии сберкасс (46 проц.), по страховым платежам по селу (59,4 проц.), по с.-х. кооперации (46,3 проц.), самообложению (59,4 проц.) и т. д.

30 тысяч руб. премии за образцовую работу

ДЕЛИЖАН, 5. (Наш. кор.).

За досрочное выполнение плана мобилизации средств (к 20-му сентября план выполнен на 113 проц.) **наркомфин Армении премировал Делижанский район первой премией в 30 тысяч рублей. Будут премированы лучшие сельсоветы и отдельные работники финсоргана.**

Делижанский район добился успехов в результате непримиримой борьбы с правыми оппортунистами и «левыми» загибщиками. Вся работа по мобилизации средств проходила на основе широко - развернутой агитраз'яснительной работы.

Борьба за перевыполнение планов мобилизации средств идет ударными темпами. На 1 октября поступило 337.000 руб., против 252.000; план 3-го квартала выполнен на 125 проц.

БАРСЕГЯН.

Жилищная кооперация не выполняет планов

Жилсоюз и жакты не выполнили в 3-м квартале заданий по паенакоплению и квартирной плате. Штаб при Жилсоюзе и бригады жактов бездействовали и фактически сорвали выполнение планов по паенакоплению.

Собрано паев всего 22 тысячи рублей против плана в 155 тысяч рублей. Недобор по квартирной плате в третьем квартале составляет 150 тысяч рублей. (ЗТА).

Плановые задания перевыполнены

ЭРИВАНЬ, 5. План мобилизации средств третьего квартала выполнен в Армении на 103 проц.

Наркомфин ЕРЕМЯН.

Не ослаблять темпов работы

За последнюю декаду в работе сберкасс Грузии наметился некоторый сдвиг. Если во втором квартале сберкассы Грузии имели отлив около 300 тысяч рублей, то по данным на 1 октября прилив составил 697.000 руб. Правда, контрольная цифра по привлечению вкладов выполнена только на 69,7 проц., однако, достигнутые успехи за последнюю декаду создали условия для полного выполнения годового плана.

На 20 сентября контрольная цифра была выполнена только на 30 проц. а за последнюю декаду этот процент повысился до 69,7.

С исключительным энтузиазмом прошла кампания «социалистический червонец в сберкассу». Из общей суммы вкладов на 1 октября **кампания** «соц. червонец» дала 646.700 руб. а остальные вклады — только 50.000 руб.

Лучше всех работали сберкассы в Тифлисе (прилив 260.000 руб.), в Сухуме (прилив — 101.000 руб.), Кутаисе, Батуме, Поти, Зестафони и Озургети.

Небольшой прилив вкладов дали сберкассы Самтреди (6.000 руб.), Сигнаха (1.500 руб.), Багдади (300 руб.), Душета (80 руб.). Не дали сведений —Гори, Борчало, Башкичет, Кварели, Каспи и Юго-Осетия.

Перелом в работе сберкасс должен быть немедленно закреплен. Отставшие районы должны использовать опыт передовых и в четвертом квартале обеспечить выполнение всего годового контрольного задания. До конца года сберкассы Грузии должны дать 1.700.000 руб. (900.000 руб контрольное задание 4-го квартала, остальное—недобор предыдущих кварталов).

Крупнейшее звено финансовой системы — сберкассы — сумеют справиться с этой задачей только на основе решительного улучшения своей работы и развертывания агитраз'яснительной кампании. Бессистемности, расхлябанности и оппортунизму в сберегательном деле должен быть нанесен решительный удар.

Решающее значение в деле выполнения заданий по привлечению вкладов приобретает работа профорганизаций. В обращении ВЦСПС прямо указано, что недопустимое отставание ряда районов в выполнении финплана в значительной степени об'ясняется слабой работой профорганизаций. ВЦСПС предложил всем профорганизациям немедленно развернуть массовую работу по мобилизации средств населения и обеспечить систематическое руководство этой работой.

Профорганизации Грузии, которые только за последнее время взялись за эту работу, должны немедленно развернуть широкую массовую раз'яснительную работу вокруг выполнения контрольных заданий по привлечению вкладов в сберкассы и всего финплана в целом.

Вышли в первые ряды

СТЕПАНАКЕРТ, 4. (ЗТА). План мобилизации денежных средств 3-го квартала выполнен на 106 проц.

132 проц. контрольной цифры

ГУРДЖААНИ, 6. Под руководством партийных и советских организаций, ударной работой сотрудников райфо и госбанка сберкассы Гурджаанского района выполнили к первому октября контрольную цифру реализации займа на 132,3 проц.

Размещение займа продолжается.

ПРОТИВ ОППОРТУНИЗМА В ТЕХНИКЕ

Нефть! Баку! Трудные героические слова. Баку это 26 комиссаров; это армяно - турецкая резня, это вежливо лощеные разбойники - англичане; это клубок интервентов; лихорадка международной биржи, это, наконец, самый мощный в мире нефтяной трест и пятилетка в два с половиной года. Классовая борьба принимала здесь самые дикованные и самые ожесточенные формы. Буржуазия трех основных национальностей старалась, и иногда не без успеха, посеять рознь и вражду между единым бакинским пролетариатом. Кадры росли неравномерно, особенно отставали наиболее угнетаемые царизмом тюрки, и сейчас вопрос о кадрах тут стоит острее, чем где бы то ни было.

Нефтяная промышленность растет бешеными темпами. Люди! Люди! Нужны люди, умеющие быстро перестраиваться, на-ходу ловить опыт Америки, перешагивать через него и - итти дальше и дальше. Тут, как нигде, формула «русский революционный размах и американская деловитость», автоматически включающая в себя «и немецкую образованность, и точность», получают плоть и кровь.

События, борьба за нефть, за социализм куют людей по этой схеме, и они, новенькие, отточенные, как кинжал, разят не только неподвижность недр, но и выросших на этой традиции неподвижности людей. Пусть не охает обыватель, они хоть и растут по одной схеме, тем не менее все они разные. У каждого свое творческое лицо, которое он находит, выковывает в деле, порученном ему партией пролетариата и страной.

Вчерашние комиссары, командиры, комсомольские работники, профсоюзники, просто бурильщики и тартальщики, сегодня кончившие горную академию, десятками, в качестве «русских инженеров», едут в Америку. Жадно изучают, щупают, обманывают, чтобы выведать идею секрета какого-нибудь рационализаторского «кунштука». И, приезжая домой, строят по фотографии, чуть ли не по памяти, сложнейший механизм, отшвыривают, как стоптанный лапоть, кустарный опыт десятилетий, вращенный гномами техники Нобелевыми, Манташевыми и пр. всеядными промышленности.

И тут-то начинается борьба. Искусство руководить—большое, сложное искусство и опыт, если он давит, как груз, если он не дает двигаться в ногу с эпохой, превращается в оковы, вгрызается косными зубищами в икры новому.

Герои тараканьего лозунга «как бы чего не вышло», большевистский принцип руководства—изучение об'ективного хода процесса, движение во главе его—подменяют грубейшим эмпиризмом лавочника, деляги, кротовой близорукостью.

Печально-знаменитые «об'ективные причины»—классический выразитель именно этого способа руководства. Вместо конкретного изучения действительно «об'ективной обстановки», способствующего наиболее эффектному включению суб'ективного фактора,— оппортунисты берут механические суммы фактов, наваливают их беспросветной грудой и вопят караул. Люди эти не с неба берутся, они—порождение «условий и обстоятельств классовой борьбы», как говорит Маркс.

В Баку такая практика хозяйствования имеет свою историю. Капитализм выработал особый тип низового администратора - «приказчика», бывшего ушами и глазами инженера промысла.

Приказчик знал каждый винт, каждую задвижку, каждую трубу на промысле «по имени и отчеству». Знал в лицо каждого рабочего, и если для того, чтобы добыть какие-либо сведения для инженера, нужно было бы нырнуть в нефтяной амбар, приказчик, незадумываясь, проделал бы и эту манипуляцию. Получал он раза в четыре больше рабочего, подачки наградных: четвертной билет «на зубок» новорожденному, швейную машину жене, серебряные часы с брелками—и платил за это рабски собачьей покорностью компаниону хозяина.

Этот слой корупцированного пролетариата, в отличие от приказчиков, допустим, волжских хлебных магнатов, имел и ту особенную черту, что сам он никогда в массе своей не мог «выбиться в люди». Нефтяной приказчик—нечто среднее между мастером и хлебным приказчиком. В руках этих людей скоплился колоссальный опыт интуитивного постижения дела эксплоатации недр. Он на-слух знал, что делается в буровой, почти безошибочно на-глаз определял дебет скважины, мог предсказать срок работы буровой, моментально устранял мелкие неполадки, **но никогда не рисковал.** И это ему было запрещено. Без инженера он не смел сделать ни одного рискованного шага, да и не пытался его делать, не в его натуре. Если же случалось, что техническая неграмотность ставила такому «нефтяному богу», как их звали на промыслах, ножку и он запаривал буровую, инженер без стеснения крыл его «матом», а случалось и бил морду. Затем то управляющий и миловал. Сам инженер, в большинстве случаев в строгом согласии с системой замуровывания творческой инициативы масс, без приказчика был почти беспомощен. Он хуже видел и слышал—спрут лишался щупальцев.

После революции значительная часть приказчиков попала на низовую хозяйственную работу. Заведывающие промыслами и участками в тот период, когда мы не имели еще своих инженеров, вербовались именно из них. Но это, конечно, были уже не просто приказчики, многие из них прошли школу гражданской войны, стали коммунистами, по-настоящему честно преданными социалистическому строительству, и та часть, которая шагнула дальше, кто к прежним великолепным глазам и ушам, сумел привинтить крепкую техническую голову, стали блестящими хозяйственниками. Те же, кто этой головы не добыл, стали оплотом технической реакции, оппортунистами в технике, зажимщиками и держимордами промысловой «политики».

Новый этап — этап пятилетки в два с половиной года, в котором «техника решает все», принес этому типу хозяйственника невиданные тяготы— появился новый инженер. Со старым инженером приказчик находил общий язык, союз заключался на основах договора о ненападении.

Я—быв. приказчик, твой начальник, ты многое не понимаешь в том, что произошло, я—коммунист, а ты беспартийный. Давай работать вместе. Ты меня слушайся и мне помогай, я тебя защищаю от нападок и подписываю бумаги. Орать на тебя я, конечно, не буду, так как за это ты мне можешь насолить, но работать нужно так, **чтобы техника велась в пределах моего опыта,** с новшествами не торопись, это при твоем положении рискованно, а мы добычу давали и не глазок, а фонтаны всех делают праведниками.

Так слагались отношения между техноруком и завом, бывшим приказчиком. **Безобразия в области административной жестоко выжигались партийн. коллективом и рабочей массой.** Сопоревнование и ударничество повышали темпы. Новые изобретения пробивали себе дорогу через рутину косной неграмотности. Энтузиазм сотен тысяч и миллионов совершал чудеса иногда на тех самых промыслах, которыми управляли приказчики. Приказчик же старался держаться борта своего интуитивного опыта, чтобы не быть смытым волной энтузиазма технической грамотности. И тут его единственной опорой был тот самый инженер - реакционер Иван Федорович (по фамилии он и теперь его звать не осмеливался), который больше всего дрожал за свою шкуру, боялся эксперимента и риска, действовал безобидными дедовскими методами и, зная как свою заложенную кровать, фонтан, вылезал на недрах. Недра покрывали технический застой своей первобытной нетронутостью.

И это в лучшем случае. В худшем приказчик становился щитом вредителя перед партийными организациями. Кричал о незаменимости, об об'ективных причинах», разносил молодых инженеров за склочничество, грозил свернуть в бараний рог, бегал по промыслу, запоминал, как лежит каждая гайка, часами созерцал, как рвет (тошнит) недра фонтаном, восхищался «галстуком» его (пена), знал каждую мелочь на промысле, и, вместе с тем, ничего в логической связи.

Пошлый эмпирик, которому никогда во всей конкретности не встанет картина сегодняшнего и завтрашнего, держащийся с подчиненными точно так же, как некогда с ним инженер, зажимщик и держиморда, он плавал на поверхности показным демократизмом, семейственным подбором работников, очковтирательством, аллилуйщиной—обманом партии.

Всюду, ходя пешком, он с квартиры и на квартиру сядит на машине, считая автомобиль принадлежностью чина, а не средством, не орудием работы. Он самолично закручивает, **по старой привычке,** все задвижки на промысле, а т. к. промысла растут и количество задвижек увеличивается, то на руководство, на учебу времени не остается — человек крутит задвижки.

Это стопроцентный тип бюрократа. Невеждественный и грубый, как калифорнский «янки», отяжеленный чертами азиатского халуйства и обломовщины. Несмотря на свой ничтожный удельный вес, он стал одним из тормозов на пути реализации лозунгов «техника решает все» и «овладеть техникой».

Нового инженера он принял в штыки. В его представлении возможен один инженер: брезгливо - пренебрежительный и властный. И хотя с него революция сбила спесь и превратила

Борьба за урожай—главная задача совхозов и колхозов

Из речи наркомзема СССР т. Яковлева, произнесенной на расширенном заседании коллегии НКЗ СССР

Тов. ЯКОВЛЕВ

Борьба за производственное укрепление колхозов

Мы решили задачу создания совхозов. Этой весной совхозы засеяли больше 8 миллионов га вместо 3 миллионов га весной 1930 года. Мы превзошли все предварительные наметки развития колхозного движения, определенные в исторических постановлениях ЦК партии по коллективизации.

В сентябре 1931 года в колхозах было об'единено 60 процентов бедняцких и середняцких хозяйств страны. В важнейших районах, зерновых и сырьевых, коллективизация закончена.

На основе совхозов, колхозов и МТС мы достигли расширения посевной площади. В первый год массовой коллективизации—в 1928-29 году—было засеяно 120 миллионов га, в 1929-30 г.—127 миллионов га, в 1930-31 году—138 миллионов га; это дает на основе создания совхозов и колхозов рост посевных площадей в 1929-30 г. — на 7 млн., в 1930-31 г.— на 11 млн. гектаров, в то время как за 10 лет перед войной посевная площадь России выросла до 15 миллионов га. **Совхозы, колхозы и МТС в год расширили площадь, на которую царской России требовалось 7 лет.**

Драться за урожай, полностью используя новую технику

Но урожай в наших совхозах и колхозах, однако, совершенно неудовлетворительный. Техника наших зерносовхозов много выше технического вооружения колхозов, между тем, урожай в зерносовхозах выше урожаев в близлежащих колхозах пока-что только на единицы процентов. Преимущества выгоды высокой техники используются пока-что в зерносовхозах плохо. Техническое вооружение колхозов много выше технического вооружения единоличников. Между тем, урожай в колхозах превышает урожай единоличников всего лишь на 10-20 процентов. Значит, тут преимущества об'единенного труда использованы колхозами в первую очередь для расширения посевных площадей и в очень малой степени еще использованы для поднятия урожая. Совхозы и колхозы не научились бороться за урожай и с засухой. Надо по-большевистски приняться за решение задачи получения высоких урожаев на основе применения в совхозах всех завоеваний агрономической науки.

Агротехникой вооружить совхозы

На первой стадии организации зерносовхозов вопрос применения новой техники к крупному хозяйству был главным — основным. Теперь **на основах уже завоеванной техники надо решать вторую задачу применения завоеваний агрономической науки.**

Однако, в зерносовхозах и во всех важнейших районах нашей страны наблюдается, во-первых, скверное качество обработки земли, а во-вторых—пренебрежение даже хороших работников к агротехнике. У нас в совхозах не мало паров, представляющих собой к моменту посева степь, бурно заросшую дикими травами, всю в кочках и глубоких рытвинах. Не мало оказалось зяби, представляющей собой поднятые, перевернутые глыбы земли, даже непродискованные. Между тем, нужно пахать на каждом участке в соответствии с его особенностями и в соответствии с культурой, которая на данном участке даст необходимую глубину, чтобы засеять тогда то, что соответствует особенностям условий не только совхоза в целом, но и отдельного участка.

Агротехника — это значит введение севооборота. Специализированное зерновое хозяйство отнюдь не означает, что севооборот уничтожен даже в районах выдержанного зернового хозяйства. От севооборота, как средства повысить урожай, средства бороться с сорняками, средства улучшить структуры почвы, мы никогда не отказывались.

Чепуха, что севооборот противоречит специализации. Специализация хозяйства требует соответствующего интересам главной культуры севооборота и отнюдь этого севооборота не отменяет. Тут наплевательское отношение к агротехнике, недостойное большевика, настоящего хозяйственника, который обязан понимать, что после решения задачи применения высокой техники необходимо перейти к решению проблемы агрономии.

Мы покажем в лице зерносовхозов колхозам пример не только того, как на основах новой техники большевики строят крупное хозяйство, но и пример того, как на основах крупного механизированного хозяйства большевики применяют все завоевания современной агрономики в сельском хозяйстве.

Центральная задача — укрепление колхозов

Аналогичное положение мы имеем в колхозах. Некоторые товарищи на местах до сих пор еще думают, что главной задачей в настоящий момент является нагнать лишний процент коллективизации.

Два месяца прошло с тех пор, как ЦК партии задачу укрепления колхоза об'явил центральной, главной. Между тем, до сих пор еще многие районы продолжают «гоняться» новыми тысячами колхозников, рассылают об этом длинные рапорты Наркомзему СССР и Колхозцентру, как будто в этом-то и есть главная задача. Каждая наша партийная, советская и колхозная организация должна понять, что теперь, когда мы решили задачу сплошной коллективизации во всех основных, сельскохозяйственных районах страны, **борьба за укрепление хозяйств колхозов является центральной, главной: кто будет продолжать главные усилия тратить на вовлечение в колхозы единоличников, гонясь за раздутыми процентами коллективизации, тот пойдет против линии партии в настоящий момент.**

Мы научились использовать преимущества колхоза для расширения посевных площадей, но еще не научились использовать эти преимущества в деле повышения урожаев.

Чтобы наши массивы действительно стали сплошными, действительно едиными, надо уничтожить след варварского хозяйства единоличника, перепахать землю по-настоящему, очистить ее от десятков поколений сорняков, приступить к введению севооборота и перевести землю из варварского состояния в культурное. Колхозный труд должен обозначать не просто об'единенный труд, построенный на началах высокой машинной техники, **но труд, построенный на началах приложения науки к сельскохозяйственному производству, на началах применения агротехники.** Земельные органы должны перестроить свою работу и отвечать за создание совхозов и развертывание работы колхозов по расширению посевных площадей и за качество обработки земли.

Овладеть агрономией на основе применения трактора и комбайна

Вопрос роли науки и роли агронома... Нынешнее участие агрономов и ученых в деле поднятия культуры наших совхозов и колхозов, а также повышения урожайности, совершенно недостаточное и неудовлетворительное.

После того, как мы развернули огромную сеть совхозов, об'единили в колхозах большинство крестьян в нашей стране, перед нами открываются огромные просторы для применения накопленного агрономического опыта. Мы должны внедрить применение этого опыта в крупном хозяйстве не в течение десятилетия, а в единицы годов. Здесь слово принадлежит агрономам и агрономической науке.

Вот почему, в частности, заместителем директора в зерносовхозах, животноводческих совхозах и машинно-тракторных станциях **мы теперь назначаем агронома.**

Вот почему, в частности, Наркомзем СССР назначил **заместителем директора Зерносовхозоб'единения беспартийного агронома Руденева,** заслужившего своей прежней работой в зерносовхозах орден Ленина.

Мы применили в совхозах новую технику.

Мы об'единили большинство крестьян в колхозах и тем самым создали крупное хозяйство.

Теперь мы должны перейти к решению задачи производственного укрепления колхозов и задачи широкого применения агрономической науки в совхозах и колхозах за повышение урожаев.

Отныне лозунг овладеть техникой будет заменен лозунгом **овладения агрономией на основе применения трактора и комбайна.**

РАЗВЕРНУТЬ ПОДГОТОВКУ К ЗАКСОВЕЩАНИЮ РЕДАКТОРОВ МАССОВЫХ РАБОЧИХ ГАЗЕТ

ВСЕМ РЕДАКТОРАМ МАССОВЫХ РАБОЧИХ ГАЗЕТ, РЕДАКТОРАМ ФАБРИЧНО - ЗАВОДСКИХ МНОГОТИРАЖЕК ЗАКАВКАЗЬЯ, ВСЕМ СЕКРЕТАРЯМ РАЙОННЫХ ПАРТИЙНЫХ КОМИТЕТОВ, ФАБРИЧНО - ЗАВОДСКИХ ПАРТИЙНЫХ КОЛЛЕКТИВОВ И НОВОСТРОЕК

В конце октября в Баку сектором печати Закавказского краевого комитета ВКП (б) и редакциями газет «Вышка» и «Ени Ел» созывается закавказское совещание массовых рабочих газет.

В повестке дня совещания стоят следующие вопросы:

1) шесть условий тов. Сталина и задачи массовой рабочей печати Закавказья (доклад представителя Закавказского краевого комитета ВКП(б);

2) опыт массовой работы по проведению политических и хозяйственных кампаний (доклад «Вышка и «Ени Ел»);

3) проведение в жизнь постановлений Центрального комитета ВКП(б) и Закавказского комитета ВКП(б) о к'ренизации задач рабселькоровского движения: нефть, бензин, транспорт, текстиль, медь, марганец, новостройки и др. (доклады—редакторы местных газет).

Культпроп Закавказского краевого комитета ВКП(б) придает этому совещанию большое значение. Оно должно определить задачи рабкоров и селькоров Закавказья и передать опыт наших массовых газет «Вышки» и «Ени Ел» другим газетам промышленных районов Закавказья.

Поэтому предлагаем всем редакторам массовых газет и фабрично-заводских многотиражек немедленно развернуть на страницах газет подготовку к совещанию, увязывая ее с проведением текущих хозяйственно-политических кампаний. Партийные организации районов, газеты, которые участвуют в совещании (Аллаверды, Чиатура, Кафан, Баку-строй, гянджинские текстильные фабрики, партийные коллективы отделов бурения, нефтяные промысла, электростройки, электростанции и другие), должны проявить активное участие в подготовке к совещанию, провести рабселькоровские слеты, участвовать в выработке тезисов по докладу местной газеты о задачах рабселькоровского движения.

Подготовку и организацию совещания культпроп возлагает на редакции газет «Вышка и «Ени Ел». С ними должны немедленно связаться все массовые газеты и многотиражки.

Учитывая, что совещание массовых рабочих газет Закавказья впервые созывается в Баку крупнейшем промышленном центре Закавказья, и придавая этому совещанию большое политическое и интернациональное значение, культпроп Закавказского краевого комитета ВКП(б) предлагает редакциям местных газет пригласить на совещание делегаций рабкоров Грузии, Абхазии, Армении, Аджарстана и Азербайджана. Расходы по приезду в Баку и обратно возлагаются на местные организации, а на время пребывания в Баку — на газеты «Вышка и «Ени Ел».

О ходе подготовки к совещанию редакции газет обязаны информировать сектор печати Закавказского краевого комитета ВКП(б) и редакции газет «Вышка» и «Ени Ел».

Общее руководство подготовкой к совещанию возлагается на секторы печати Закавказского краевого комитета ВКП(б) и центральных комитетов национальных коммунистических партий.

Зав. культпропом Закавказского краевого комитета ВКП(б) ИЗМАИЛОВ.

опыт большевистской непримиримости, он нарушит авторитеты и плесень дедовских традиций, он учит и по - новому руководит.

Приказчик, неспособный доказать, что - либо технически вырешему молодняку, с дерзкой заносчивостью смеющему иметь свое мнение — обращается к последнему аргументу — «мату» и «разоружению». Новый инженер, учившийся у цвета старого инженерства и опыта партийной работы, применяет метод разгрома логическим доказательством.

Легко обозвать болваном и дураком молодого инженера за то, что у него «вырвался» фонтан, труднее его научить «ловить», указать на ошибку, показать пути ее исправления, заставить быть точным и внимательным. Приказчика молодежь и так не уважает, и вдруг:

— Я тебе сукину - сыну за то, что упустил фонтан, морду набью.

Первый и единственный результат подобного «руководства» — уход инженера с промысла. Не то делает новый руководитель—инженер - коммунист:

— Я вас предупреждал, чтобы вы были осторожны?

— Да.

— Не послушались?

— Да, помилуйте, скважина была совсем мертвая и вдруг. . . .

— Недра все вдруг . . . Велите подсчитать, сколько стоит ваша скважина и пошлите сводку завтра утром ко мне.

И когда у такого неудачника, привыкшего орудовать реальными суммами, до ста рублей стимулирования, голова начинает пухнуть от цифр убытков — к примеру потеря 10.000 тонн нефти за месяц простоя скважин, тысяч 17 - 15 на ремонт — это действует оглушительнее самого виртуозного мата приказчика, который и сам не представляет себе убытки в цифровых показателях. Для приказчика — это изрыгающая нефть в фонтан—это изрыгающая нефть в сернистый или в амбар, нефтяная труба — это вышка, это валяющаяся без дела труба, это, наконец, смутное представление выполнения плана. Мыслить теоретически ему не дано.

Надо ли удивляться, что вокруг нового инженера - партийца, способного организатора и талантливого технического авторитета, группируется обычно наиболее способная, техническая молодежь — инженеры, комсомольцы и беспартийные, кончившие в год-два втуз, успе шие побывать в Америке, и составляющие золотой запас нашей нефтяной промышленности.

Для приказчика эта группа — главная опасность. И технически и политически они стоят на десяток голов выше его и его окружения, и чтобы не сдать позиции, приказчик пускается на интриги, на мелочную склоку, зажимает самокритику, разгоняет и изолирует «главарей», высмеивает рационализацию, играет на самых отсталых настроениях рабочих, — короче «нефтяной бог», колдует и, опираясь на фонтанные чудеса, выполняет программу и разваливает хозяйство.

Но этого мало, система строится на технической обезличке — все руководство сосредоточено в управлении промысла, а на участке (цех) сидят слепые выполнители — молодые инженеры. Перемещенческая чехарда окончательно выбивает почву из-под ног молодых специалистов. Их гоняют под благовидным предлогом изучения производства с участка на участок, из отдела в отдел и этим добивают такого положения, при котором инженер не имеет никакой возможности **изучить скважины своего участка,** чтобы применить к ним те навыки и знания, которые он вывез из Америки и которые зовутся «последним словом техники».

Молодого инженера заставляют заниматься писанием бесконечных рапортов, вваливают на его плечи заботу о снабжении материалами, превращают его в сторожа своего участка, словом, готовят на него приказчика. За бунт же карают немилосердно. Неспокойного «рекомендуют, как талантливого молодого инженера» для работы на... Сахалин или в Персию.

Это трудности. Но разве можно остановить шквал изгородью из папиросной бумажки? Большевики овладевают техникой, бьют, ломают и коверкают оппортунистические рогатки, разоблачают подручных вредителей, доказывают техническую реакционность оппортунистических руководителей введением новых и новых усовершенствований.

С 1928 года борьба за стабильную добычу (глубоконасосную и компрессорную) велась самым ожесточенным путем, и на тех промыслах, на которых победили большевики - техники, планы выполняются, техническая боеспособность промысла растет, сколачивается технически грамотный коллектив, сплоченный на основе принципиальной борьбы за новую технику, за указания т. Сталина. Те же промыслы, на которых победили оппортунисты, либо сидят в хроническом прорыве, либо, выезжая на фонтанах, вовсе эксплоатируют площадь и ведут хозяйство промысла к развалу.

Только-что закончившаяся в Баку борьба на Бухте дала яркий пример борьбы против оппортунистов в технике. Широкие партийные массы, вся партийная организация с помощью инженерно-коммунистической молодежи разоблачила «приказчину», как оппортунистическую систему технического руководства. На Бухте был бит не только Дуров—заведующий промыслом, — была бита «дуровщина» всей нефтяной промышленности.

Новые, молодые подлинно большевистские кадры берут командные высоты техники.

* * *

Люди куются в отчаянной классовой драке, мы должны в десяток лет «догнать и перегнать». Без техники, без революции в ней это будет бег рыжего на месте, это трата сил, варварство и разгром.

Бейте «дуровщину», и тогда Дуровы либо перестроются, возьмутся за книгу и вступят в союз с большевиками техики, либо им с нами не по пути.

БОРИС ДАЙРЕДЖИЕВ.

КРУПНОЕ СОЦИАЛИСТИЧЕСКОЕ ХОЗЯЙСТВО—ПУТЬ РАЗРЕШЕНИЯ ЖИВОТНОВОДЧЕСКОЙ ПРОБЛЕМЫ

Тов. Чобанян Михаил зав. МТФ Узунгерненского колхоза (Аллавердский район), тов. Меликенян Григор, зав. СТФ (Иджеванский район).

Центральная задача—укрепление и развитие социалистического животноводства

Из речи председателя Зак. ЦИК тов. Ананяна на совещании животноводческих колхозов

Впервые в центре Закреспублик мы созываем слет животноводческих колхозов, перед которым ставим ряд важнейших задач в связи с развитием социалистического животноводства. В Закавказье, наряду с бурным ростом нашей социалистической индустрии.

Мы имеем значительные достижения в области коллективизации сельского хозяйства.

В основных зерновых районах нашего великого Союза коллективизацию сельского хозяйства мы в основном закончили. Колхозник стал центральной фигурой земледелия и основной опорой советской власти в деревне.

Еще на 16-м партс'езде т. Сталин сказал: «Зерновая проблема, которая долгое время была в центре внимания нашей партии и советской власти, в связи с бурным развитием колхозного движения, окончательно разрешена. Вместе с разрешением зерновой проблемы мы одновременно добились ряда серьезных успехов в области развития технических культур — по хлопку, табаку и чаю. Этот успех заключается в расширении посевной площади технических культур. Вам всем известно, что старые довоенные цифры оставлены позади».

Но, разрешив окончательно зерновую проблему, и вместе с тем имея колоссальные успехи в области развития технических культур, мы еще не смогли наряду с этими двумя важнейшими отраслями нашего сельского хозяйства разрешить проблему животноводства.

За последнее время ЦК ВКП (б) и СНК Союза неоднократно занимались разрешением вопроса животноводческой проблемы. Декабрьский пленум ЦК нашей партии, затем обращение ЦК и СНК Союза дали развернутую программу, указали пути и методы разрешения животноводческой проблемы.

Проблема животноводства в нашей повседневной работе не менее важна, чем проблема металла, нефти и т. д.

Что мы сделали после тех исторических решений, которые были приняты ЦК ВКП (б) и СНК Союза? Мы имеем бурный рост строительства крупных животноводческих совхозов и молочно-товарных ферм. Только по системе Скотовода в Союзе имеется свыше 2.000.000 голов крупного рогатого скота. По системе Свиновода—656.000 голов. Птицеводтреста—более 1.000.000 голов и т. д.

Имея такие достижения в области совхозного строительства, мы приступили к организации молочно-товарных ферм в наших колхозах. **Мы имеем по системе Молочкосхозцентра 745.000 голов коров, 245.000 свиней по Свиноводкосхозцентру и 1.800 тыс. птиц по Птицеводколхозцентру.**

Но наряду с этим в отношении организации молочно-товарных ферм имеется ряд недочетов. В частности, по Закавказью мы невыполнили плана. Правда, по Армении имеются некоторые успехи, но по остальным республикам организация молочно-товарных ферм идет медленным темпом.

По колхозному сектору мы план комплектования стада перевыполнили почти по всему Закавказью, но наряду с перевыполнением плана принятый скот по качественным своим показателям не всегда бывает удовлетворительным.

Кроме недочетов комплектования мы имеем ряд дефектов в области строительства конюшень, скотных дворов и т. д. Те сведения которые мы имеем в этой области, говорят о том, что строительство скотных дворов началось только с августа, и план строительства находится под угрозой срыва. Наше совещание должно наметить конкретные мероприятия для того, чтобы использовать последние месяцы строительного сезона и планы строительства целиком выполнить.

Я беседовал с некоторыми товарищами и многие из них жалуются, что в области обеспечения социалистического животноводства кадрами дело у них обстоит весьма плохо.

Во время весенней посевной кампании этого года наши колхозы сильно нуждались в корме, в особенности в хлопковых районах. Планы по хлопку из-за отсутствия фуража и корма находились под угрозой срыва. Благоприятный урожай сена этого года мы не смогли достаточно использовать, и не все республики выполнили свои планы сеноуборки и сенозаготовок. Азербайджан выполнил план на 67 проц., Армения имеет перевыполнение — 135 проц., а Грузия дает 77 проц. выполнения плана. По травосеянию Азербайджан выполнил свой план лишь на 60 проц., Грузия — на 95 проц. Армения свой план целиком выполнила.

В деле силосования мы имеем большой провал. Я уже не буду говорить об организации сенокосных станций. Мы их совершенно не организовали.

Все эти факты говорят о том, что мы в области развития животноводства основные мероприятия не выполнили.

Социалистическое животноводство будет развиваться успешно в том случае, если мы на борьбу за его укрепление мобилизуем всю колхозную и бедняцко - середняцкую массу, если мы дадим организованный сокрушительный отпор кулаку и его агентуре — правым и «левым» оппортунистам.

На закавказском совещании животноводческих колхозов

«1931 и 1932 ГОДЫ ДОЛЖНЫ БЫТЬ ГОДАМИ ТАКОГО ЖЕ РЕШИТЕЛЬНОГО ПЕРЕЛОМА В ОБЛАСТИ РАЗВЕРТЫВАНИЯ ЖИВОТНОВОДСТВА, КАКИМИ БЫЛИ 1929 и 1930 ГГ. В ДЕЛЕ ОРГАНИЗАЦИИ СОЦИАЛИСТИЧЕСКОГО ЗЕРНОВОГО ХОЗЯЙСТВА».

(Из пост. ЦК ВКП (б) и СНК СССР).

ДНЕВНИК СОВЕЩАНИЯ

5 октября открылось закавказское краевое совещание животноводческих колхозов. На совещание прибыло 112 делегатов-работников низовой колхозной системы, председателей правлений и ударников животноводческих колхозов.

СОВЕЩАНИЕ ОТКРЫЛОСЬ ВСТУПИТЕЛЬНОЙ РЕЧЬЮ ПРЕДСЕДАТЕЛЯ ЗАК. ЦИК ТОВ. АНАНЯНА.

Совещание утвердило следующую повестку дня:

Состояние и пути развития социалистического животноводства в ЗСФСР в связи с постановлением ЦК ВКП(б) и Совнаркома СССР от 30 июля с. г.

Итоги организации колхозных товарных ферм.

Кормовой вопрос и развитие животноводства.

Организация труда и распределение доходов.

В почетный президиум совещания выбраны тт.: СТАЛИН, МОЛОТОВ, КАЛИНИН, ОРДЖОНИКИДЗЕ, КИРОВ, ВОРОШИЛОВ, КУЙБЫШЕВ, РУДЗУТАК, МИКОЯН, ЯКОВЛЕВ, ЮРКИН, КРУПСКАЯ, КАРТВЕЛИШВИЛИ, ОРАХЕЛАШВИЛИ, ПОЛОНСКИЙ и АНАНЯН.

Вчера на утреннем заседании с большим докладом о задачах по укреплению социалистического животноводства и реализации обращения ЦК ВКП(б) и СНК СССР выступил Нарком земледелия ЗСФСР ТОВ. ВЕЗИРОВ.

На вечернем заседании были заслушаны содоклады тт.: БАРХУДАРОВА — об организации молочно-товарных ферм, АВЛАРОВА — об организации свиноводческих колхозных ферм и БАБАЕВА — об организации инкубаторно - птицеводческих станций.

На вечернем заседании начались прения по докладам.

Сегодня — продолжение прений и сообщения с мест.

Тов. Чохели Коба, пред. коммуны, два раза премирован за ударную работу; тов. Абциаури Тедо из колхоза с. Хеви (Агбулахский район); т. Набиев Мамед, пред. колхоза Хархардат.

Тов. Мадат Хачатурян, председатель колх. Аракац.

Контроль килограммом молока

— Наш колхоз занимается, главным образом, животноводством, — говорит т. Мадат Хачатурян,—председатель колхоза Аракац, Абаранского района (Армения).

Колхоз имеет крупное стадо: 400 коров, 200 телят, 1.500 овец и друг. скот.

Месяца три тому назад при колхозе образовалась МТФ на 450 гол. крупного скота и 700—мелкого.

Сейчас идет большая стройка коровников: один — на 70 голов уже готов, один подведен под крышу, строится телятник на 200 голов и др. постройки. Средства есть, строймaтериалы имеются, так-что в ближайшее время МТФ будет полностью обеспечена коровниками.

Заслуга колхоза заключается в том, что он сумел провести **организацию труда на основах сдельщины с учетом выполнения количественных и качественных показателей.**

Нормы выработки у нас очень низкие. Труд доярки нормирован удоем 8 коров в день. Кроме того, доярке дано задание сдать от 8 коров за день не менее 50 кгр молока. Нам необходимо теперь нормы выработки пересмотреть, — говорит тов. Хачатурян.

Контролирующий доярок бригадир ежедневно принимает от них молоко по весу.

Сдала доярка меньше 50 кгр. —получает соответствующую скидку при расчете за день. Повышенный удой оплачивается дороже установленной нормы.

Злостные лодыри заносятся на черную доску.

Сдельщина, контролируемая килограмом, повысила удойность молочного скота. Средний удой до сдельщины был 4—6 кгр., а сейчас **поднялся до 6—7 кгр.**

Бригада доярок Аракацкого колхоза имеет своих ударниц-энтузиасток. На красной доске колхоза среди других колхозниц выделяются две фамилии: **Егнаш Казарян и Ма уш Хачатарян.** Ежедневно они сдают от 8 коров по 54 килограмма молока.

Доярки-ударницы премированы.

Большой недостаток хозяйства — отсутствие агрообслуживания и ветеринарной помощи. Ни райколхозсоюз, ни Колхозцентр Армении в течение года не прислали в Аракацкий колхоз ни одного зоотехника, ни одного ветфельдшера.

ГРУЗНЕФТЬ ДОЛЖНА ПО-БОЛЬШЕВИСТСКИ ПЕРЕСТРОИТЬСЯ

В программах разкобой, по программам прорыв

Первоначальная программа Грузнефти на 1931 г. по разведочному бурению составляла 12.000 метров, по эксплоатационно - разведочному — 3.000 метров и по эксплоатационному — 2.000 метров.

Но в апреле Союзнефть изменила цифры. По новому заданию Грузнефти предстояло пройти разведочным бурением 14.000 метров, эксплоатационно-разведочным — 1.000 метров и эксплоатационным — 2.000 метров.

В первом квартале должно было быть пробурено всего 2.705 метров, а пробурено только 1.475. Недобор первого квартала целиком был перенесен на второй, в течение которого следовало пробурить не менее 4.115 метров. Этот план выполнен всего на 44,17 проц.

Прорыв не только не ликвидировался, но все углублялся. Июльское задание по бурению было выполнено лишь на 40,1 проц. Постановление ЦК КП (б) Грузии, в котором Грузнефти конкретно указывалася путь дальнейшей работы, было проработано на всех промыслах, во всех цехах и бригадах и по словам администрации «энергичные меры были приняты», однако в августе прорыв еще больше углубился. Из задания в 1.045 метров было пробурено 586 метров (35,6 проц.). Положение не улучшилось и в сентябре.

Руководство Грузнефти прорыв об'ясняет разнообразием вариантов и частым изменением плана. По заданию ВСНХ Грузии, в 1932 году надо пробурить не менее 96.000 метров, по плану Союзнефти надо пройти не более 14.000 метров.

Управляющий же трестом тов. Калашников считает, что план ВСНХ непосилен, т. к. для него не хватит ни рабочих, ни станков, ни оборудования, а план Союзнефти слишком преуменьшен. Однако, и этот преуменьшенный план не выполняется.

Невыполнение планов удорожает себестоимость метра проходки. По разведочному бурению Союзнефть установила стоимость метра проходки в 200 руб., обходится же он в 329 руб. 49 коп.

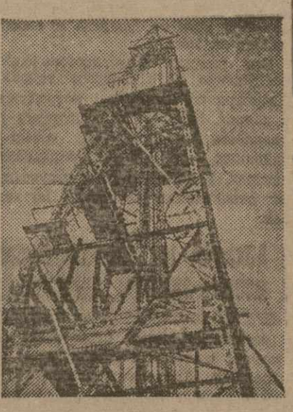

Мирзаани—Грузнефть. Буровая № 12

Себестоимость растет, производительность падает

Значительно способствует удорожанию себестоимости и большой процент непроизводительных остановок. Так, в первое полугодие из-за отсутствия труб Мирзаанские буровые простояли 3.394 часа, а М.-Ширакские буровые—50 часов. Из-за нехватки воды Мирзаанские буровые стояли 203 часа, а Ширакские — 253, из-за отсутствия энергии. Буровые стояли также из-за отсутствия энергии и инструментов. Сплошь и рядом они начинают работу с большим запозданием. Так, буровая № 9 должна была начать работу с 1 января, а начала с 1 апреля, буровая № 10 вместо февраля начала работать в сентябре.

При отдаленности промыслов от железной дороги (50—70 километров) большое значение имеет автотранспорт. У Грузнефти только 24 старых и потрепанных машины. Отсутствие отдельных частей вызывает простой последних. Частая порча машин вызывается бездорожьем. Вновь выстроенная дорога Цнори—Красные Колодцы оседает и не выдерживает тяжелого грузового движения и груз приходится перевозить по проселочным дорогам мощными тракторами. Что же касается сообщения Красные колодцы — то смысла, то в плохую погоду оно вовсе неосуществимо.

На постройку дороги к промыслам Грузнефть отпустила 100.000 рублей. Строить дорогу взялся Грузодортранс, однако, до сегодняшнего дня к работам по постройке дороги Дортранс все еще не приступает.

Как известно, в деле бурения вода играет колоссальную роль. Между тем, управление Грузнефти до сих пор не позаботилось снабдить все промысла водой в достаточном количестве. На М.-Ширакских промыслах воду приходится возить бочками за 5-6 километров. На Мирзаанских промыслах водопровод проведен, но, в связи с установкой новых вращательных станков, существующий дебет воды не удовлетворяет потребности.

Перестройку прохлопали

На работе треста Грузнефть сильно отражается несогласованность в работе треугольника. **Для ликвидации прорыва и проф. и парт. организации никаких мер не принимают.** Вся их работа во власти самотека. Производственных совещаний нет.

Социалистические формы труда — соцсоревнование и ударничество — существуют лишь на бумаге, учет отсутствует. По целому тресту еще не премирован ни один ударник. Абсолютно никакой партийной и профессиональной работы среди рабочих Грузнефти не ведется, культработой не занят никто, стенгазета не выходит, да и редколлегия распалась.

Плохо обстоит дело с кадрами. В аппарате Грузнефти много людей, несоответствующих своему назначению. Постоянных кадров нет. Партийные и профессиональные организации вовсе не заботятся о подготовке кадров.

Рабочее снабжение попрежнему организовано плохо.

«Мы оторваны от мира, газет не видим неделями, — говорят рабочие промыслов.

Квалифицированные рабочие, видя полнейшую неорганизованность работы, бросают работу на второй же день и уезжают. Отсутствие единоначалия, бессистемность в работе, казенный поход к делу создают в Грузнефти атмосферу безответственности.

Трест всесоюзного значения — Грузнефть—требует крепкого, здорового, подлинно - большевистского руководства.

Необходимо оздоровить весь аппарат треста и, устраняя многочисленные дефекты, тормозящие работу треста, надо добиться на основе указаний вождя партии т. Сталина **действительно перелома в работе.**

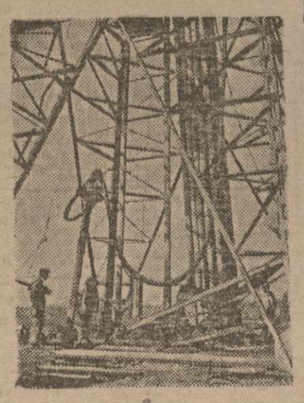

Мирзаани. Укладка обсадных труб в буровой № 13.

Смотр перестройки работы сельсоветов

Сельсоветы Аджаристана на проверке

СЕЛЬСОВЕТЫ ХУЛИНСКОГО РАЙОНА НЕ СПРАВЛЯЮТСЯ СО СВОИМИ ЗАДАЧАМИ. — РЕВОЛЮЦИОННЫЕ И РАЙОННЫЕ ОРГАНИЗАЦИИ ДОЛЖНЫ УСИЛИТЬ СВОЕ РУКОВОДСТВО И ПОМОЩЬ В ПЕРЕСТРОЙКЕ РАБОТЫ СЕЛЬСОВЕТОВ ЛИЦОМ К КОЛХОЗУ, ЛИЦОМ К ПРОИЗВОДСТВЕННЫМ ЗАДАЧАМ СЕЛА

Сельсоветы Хулинского района не сумели по-настоящему перестроить своей работы лицом к колхозу, лицом к производственным задачам села. Слабо руководимые районным исполкомом, сельсоветы плохо руководят в свою очередь колхозными, бедняцко - середняцкими массами, плохо организуют активность крестьян на выполнение важнейших директив партии и правительства.

Бригады, проводившие смотр сельских советов, обнаружили большое количество фактов, свидетельствующих о том, что сельсоветы, не умея организовать работу на селе и стать боевыми органами диктатуры пролетариата, оказались в стороне от хозяйственно-политических событий.

„Колхоз—дело второстепенное"...

Руководство сельсоветов колхозами совершенно слабое. Вопросы колхозного строительства еще не стали в центре внимания практической работы советов. Диди-Аджарский сельсовет за 6 месяцев обсуждал лишь один раз доклад правления колхоза «Звезда». Большинство сельсоветов, как правило, занимается колхозами только тогда, когда надо провести какую-либо кампанию, не вникает в конкретные дела колхозов, не помогает им правильно организовать свою работу. Вопросы внедрения сдельщины, учета, прикрепления бригад к участкам, правильной организации труда, поднятия трудовой дисциплины, качества работы, введения расценок проходят мимо внимания советов. А между тем, организация труда в колхозах поставлена плохо, сдельщина проводится не правильно, трудовая дисциплина слаба. В колхозах «Звезда», «Первый шаг» и «3-й Интернационал» нет расценок на работы, отсутствует сдельщина, колхозники работают в коллективе в месяц не более 10-15 дней, а остальное время дома. Каждому колхознику пишется одинаковое количество работы на поле. Если кто-либо отстает, его заставляют работать ночью, чтобы он нагнал успевающих и получил бы заработок наравне со всеми (колхоз «Новый свет»).

Отсутствие массово - разъяснительной работы среди единоличников о преимуществе коллективного хозяйства тормозит организацию нового прилива в колхозы. Колхоз «Первый шаг» (сел. Мацихеты) до сего времени возглавлялся зажиточным. Это об'ясняется тем, что сельсоветы не оказывают помощи колхозам в деле очистки их от классово-чуждых элементов, не практикуют просмотр списков колхозов и вновь вступающих.

О бедняках забыли

Бедняцкая часть населения в Хулинском районе составляет большой процент. Однако, сельсоветы до сих пор недооценивают важности работы с беднотой. Группы бедноты организованы не при всех советах. А там, где они есть, они существуют формально на бумаге. **Ни один совет не имеет разработанного плана массовой работы с группами бедноты.**

Секции советов не собираются по 3-5 месяцев. Проводимые хозяйственно-политические кампании на селе проходят мимо внимания секций, без широкого участия групп бедноты. В селении Учамба и сейчас нет группы бедноты. Эта важнейшая работа предоставлена самотеку, беднота предоставлена сама себе.

„Черные" списки

Работа кооперации и производственных поселковых товариществ проходит без контроля сельсоветов. В селении Диогиниси, несмотря на наличие хорошего помещения, кооператив находится в грязном состоянии, товары в большом количестве прячутся под стойками, не выкладываются на полки. В селении Диди-Аджари сельсовет ни разу не обсуждал вопроса работы кооперации, не руководил его работой, и кооператив часто находится под замком.

Безответственное отношение сельсоветов к поселковым товариществам создает благоприятную почву для извращений в работе. Каждое товарищество составляет списки крестьян, которые часть своих продуктов продают на частный рынок. Эти списки пересылаются в райсовпроф, который составляет общий список под названием «черного списка», и на этом основании лишает прав крестьянина снабжаться из кооперации промтоварами. Хулинский кооператив при раздаче мануфактуры колхозникам давал по **3 метра, а единоличникам—по 4.** По шестисотзатотакам на местах доводили твердое задание до середняцких и бедняцких хозяйств.

В порядке принуждения

Неумение отдельных сельсоветов проводить правильную политику партии в деревне, раз'яснить крестьянину важность мероприятий правительства, поднять добровольную инициативу, приводит иногда к мерам принуждения. Так, например, председатель сельсовета Диди-Аджари, получив облигации займа решающего года для реализации в своем селе, забрался на кочевки и начал проводить распространение займа, прибегая к милицейскому нажиму. Он собрал кочевников и предложил им брать облигации на 50-70 рублей. Когда крестьяне раз'яснили свое желание подписаться только на 5-10 руб., он арестовал одного и посадил его под стражу. Эти грубые «левацкие» загибы привели к полному срыву займа.

Культработа—забытый участок

В области проведения культурной работы на селе сельсоветы ровным счетом ничем себя не проявили. За 6 месяцев культсекции ни разу не обсуждали практических вопросов культурной работы. В Учамбе нет даже и секции.

По ряду сел установленные радиоприемники бездействуют.

Красные уголки, избы - читальни, библиотеки не имеют плана работ, работают от случая к случаю. Ни одна секция не могла за все время своего существования организовать громкую читку газет и журналов не только на полях, среди колхозников, но даже и в красных уголках. Нет полного учета неграмотных на селе. Стенные газеты выходят нерегулярно, с большими запозданиями. В них не принимают активного участия широкие массы колхозников, бедняков и середняков.

Работы добровольных обществ не видно. Ни одна секция не имеет данных и списков, какое количество крестьян работает в МОПР, Осоавиахиме и т. д.

Дорожное и школьное строительство идет самотеком. Сельсоветы не имеют точных планов строительства и ремонта как дорог, так и школ. В некоторых селах школы находятся в крестьянских избах, в тесноте и темноте.

* * *

Предварительные итоги смотра сельсоветов Хулинского района требуют решительных выводов и практической помощи в перестройке их работы со стороны республиканских и районных организаций.

НИК. К.

„Ни одного центнера хлеба частнику" (ЦК ВКП (б)

ПОДТЯНУТЬ ОТСТАЮЩИЕ РАЙОНЫ И КОЛХОЗЫ

Крестьяне Мугарецкого сельсовета о рганизовали красный обоз для сдачи хлеба государству. Красный обоз по пути в Ацхурский ссыпной пункт

РАЙОНЫ, СЕЛЬСОВЕТЫ, УЧАСТКИ, ИДУЩИЕ В ПЕРВЫХ РЯДАХ ХЛЕБОЗАГОТОВИТЕЛЬНОЙ, ДОЛЖНЫ ПОМОЧЬ ОТСТАВШИМ УСПЕШНО ЗАВЕРШИТЬ КАМПАНИЮ

Добиться перевыполнения плана хлебозаготовок

(По данным Закнаркомснаба на 1 октября)

Азербайджан	107,1 проц.
Армения	84,8 проц.
Грузия	85,3 проц.
Итого по ЗСФСР	98,8 проц.

К первому октября в ЗСФСР заготовлено 72.128 тонн хлебопродуктов (без гарнцевого сбора). Среди республик на первом месте по заготовке хлеба стоит **Азербайджан**, выполнивший (без гарнцевого сбора) 107,1 проц. плана. Поступление хлеба по АССР продолжается — ряд районов перевыполнив задания продолжает заготовку. **Позорно отстали в заготовках районы ССРГ.** При полной возможности закончить хлебозаготовительную к 1 октября, план по Грузии **покрыт только на 85,3 проц. Армения, начавшая заготовки на месяц позже Грузии, выполнила план на 84,8 проц.**

По всем республикам **явно отстает поступление хлеба по твердым заданиям от кулацко - зажиточных хозяйств.** Большинство районных организаций до сих пор не сумели воздействовать на кулака уклоняющегося от сдачи хлеба. В ряде районов (Хилинский и др.) обнаружены партии хлеба, спрятанные кулаками уклонившимися от его сдачи. Это показывает, что районные организации теперь же должны **принять все меры к выполнению плана по кулацко - зажиточному сектору.**

На протяжении всей кампании **неудовлетворительно проходило поступление хлеба от контрактантов и в порядке возврата семссуды.** Вина в этом ложится на систему с.-х. кооперации, не сумевшей организовать своевременное поступление хлеба от этих источников.

Неудовлетворительно проходит кампания по совхозам и МТС. Совхоз им Орджоникидзе **невыполнил договорное обязательство на 1.555 тонн.** Остальные совхозы недопустимо затянули сдачи товарного хлеба. **МТС сдали вместо обусловленных 80.000 центнеров только 16.470.** Система Тракторцентра не выполнила взятые обязательства по сдаче помольного зерна.

Хлебозаготовительная в ЗСФСР должна была фактически закончиться к 1 октября. Однако, план заготовок хлеба еще не выполнен. Хлеб продолжает поступать.

Республиканские и районные заготовительные партийные и советские организации, мобилизуя колхозные и бедняцко - середняцкие массы должны подтянуть отставшие участки, добиться успешного выполнения и перевыполнения планов. **Опыт районов АССР показал, что возможности для выполнения и перевыполнения планов налицо.** Отставшие районы должны равняясь по передовым в кратчайший срок закончить заготовку хлеба.

Т. М.

Контрактационные договоры должны быть выполнены

По данным Зак. крайконторы Союзхлеб поступление хлеба в ЗСФСР от контрактантов и возврат задолженности по семссуде идет крайне неудовлетворительно. **Контрактанты выполнили свои обязательства не более чем на 30 проц.** Вина в этом целиком ложится на низовки с.-х. кооперации, которые не сумели ни учесть фактически законтрактованную площадь ни обязать контрактантов, выполнить свои задания. **Учет контрактантов в системе с.-х. кооперации поставлен настолько безобразно, что невозможно даже правильно учесть количество поступившего хлеба.**

Семссуда была роздана посевщикам, главным образом, в районах Армении и Грузии. Слабая работа системы с.-х. кооперации, не сумевшей организовать своевременный и полный возврат семссуды привела к тому, что **по Армении возвращено только 10 проц., а по Грузии — 18 проц.**

Прорыв в поступлении хлебопродуктов от контрактантов и в порядке возврата семссуды должен быть покрыт в кратчайший срок. Этим должна заняться немедленно система Закхлебживсоюза. **Низовкам с.-х. кооперации необходимо немедленно провести точный учет поступлений хлеба по этим двум источникам, и принять решительные меры к выполнению намеченных заданий.**

14 районов АССР отстали

БАКУ, 6. Хлебозаготовки в Азербайджане проходят удовлетворительно. В целом по республике план заготовок перевыполнен на 7,1 проц. Ряд районов значительно превысили свои планы продолжает заготовку.

Отстают районы: **Белясуваркий** — на 1-е октября выполнивший план на 62,3 проц., **Кюрдамирский** — 78,2 проц., **Сальянский** — 75,2 проц., **Казахский** — 69,7 проц., **Агдамский** — 85,8 проц., **Бардинский** — 51,6 проц. **Агджабединский** — 74 проц., **Карадонлинский** — 82,2 проц.. **Астрахан-базарский** — 72,2 проц., **Шемахинский** — 83 проц., **Маразинский** — 89 проц., **Тертерский** — 90,9 проц.

Близки к выполнению плана **Шамхорский** район, покрывший план на 98 проц. и **Касум - Измайловский** — на 96,8 проц.

СОВЕТСКОЕ ЗАКАВКАЗЬЕ

Заготовки плодоовощей в ЗСФСР проходят неудовлетворительно

По данным Закаадоогородсоюза, годовой план заготовок овощей по ЗСФСР выполнен на 43,6 проц., по фруктам на 58,1 и по картофелю на 53,1 проц.

По отдельным республикам выполнение заготовок плодоовощей следующее:

По Азербайджану овощей заготовлено: 43,5 проц. плана, картофеля 58 проц., фруктов — 98,8 проц., и винограда (столового) 52,3 проц.

По Грузии план выполнен по овощам на 48,4 проц., картофелю 23 проц., фруктам — 44,5 проц., винограда — 19,1 проц.

По Армении заготовлено овощей — 6,8 проц. плана, фруктов — 51,7, винограда — 7,1 проц. плана.

На ходе заготовок сильно сказалось отсутствие четкости в работе некоторых районов, недооценка решающего момента заготовок и отсутствие проверки договоров.

Не уделялось также достаточного внимания выполнению твердых заданий кулаками.

Из-за неналаженности транспорта, как для переброски тары, так и для вывоза овощей и задержек в приеме большой процент фруктов и овощей гибнет на местах.

Вся система Закаадоогородсоюза совершенно не обеспечена кадрами. Несмотря на большую потребность в кадрах, вопросу их подготовки не уделяется внимание не только в районных, но и в республиканских центрах, в которых даже отсутствуют специальные работники по кадрам.

В Абхазии не подготовились к осенне-зимним перевозкам

СУХУМ, 6. Директива о подготовке к осенне - зимним перевозкам сухумским агентством Совторгфлота не выполнена. Погрузочно - разгрузочные операции проходят неорганизованно и бессистемно. Простои стали обычным явлением. Грузы независимо от их срочности маринуются на складах. Отправленный в Гудауты большой скоростью обшивочный материал для табаков провалялся на складах Совторгфлота свыше недели, хотя за это время на Гудауты отошло 6 пароходов. В результате задержки в Гудауатах была сорвана обработка табаков, отправляемых промышленности.

Эривань. Проект строящейся бани.

СТРОИТЕЛЬСТВО ЭРИВАНИ

ЭРИВАНЬ. (Наш кор.). Городское строительство развертывается бурными темпами. В стадии постройки находится до 30 крупных 3-4-этажных домов. Особо заслуживает внимания постройка Дома правительства: четырехэтажное здание рассчитано на обслуживание всех наркоматов, внутри здания будет сооружен ряд больших и малых зал для заседаний. Внешнее оформление Дома правительства — базальт и артикский туф; ряд внутренних помещений будет облицован местным долярским мрамором. Здание будет оборудовано лифтами и другими техническими усовершенствованиями.

Для обслуживания митингов и демонстраций от Дома правительства к разбиваемому вдоль здания главному проспекту города будет переброшен перекидной мост, увенчанный трибуной со скульптурным изваянием, изображающим момент классовой борьбы пролетариата.

Подготовительные работы по постройке Дома правительства уже начаты, здание будет пущено в эксплоатацию в 1932 году.

* * *

Из других крупных построек следует отметить коммунальную баню. Баня строится с пропускной способностью до 7.000 чел. в день (суточная пропускаемость существующих бань — 1.500 чел.). При бане сооружается большой спортивный бассейн для плавания, соляриум, комната для врача и другие службы. Стоимость постройки — 700.000 рублей. Работы ведутся усиленным темпом, каменная кладка уже закончена на 35 процентов, баня будет пущена в эксплоатацию в 1932 году.

Одновременно развернуты подготовительные работы по сооружению механической прачечной с пропускной способностью в 2.000 килограммов белья в одну смену.

В стадии окончания находится постройка второй гостиницы на 110 номеров, часть гостиницы будет пущена в эксплоатацию в этом году. Строится новое здание Госбанка, особо интенсивное строительство развернула жилкооперация, возводящая целые кварталы многоэтажных жилых домов.

*

Кампанию паенакопления — на ударные рельсы

По данным Цекавшири, квартальный план паенакопления по Грузии (без Тифлиса) выполнен всего на 70,6 проц. Собрано 899.000 руб. против 1 274.000 руб.

По Тифлису за третий квартал собрано 146.000 рублей против контрольной цифры в 640.000 руб. или 22,9 проц плана.

За последнюю декаду наметился некоторый перелом в поступлении паев, — по Тифлису собрано 25.300 рублей против 12.175 руб. за предыдущую декаду. (ЗТА).

Расширить и качественно улучшить советскую торговлю

(Постановление бюро ТК КП (б) Грузии от 28 сентября).

ТК отмечает, что план развертывания торговой сети кооперации и госторговли по Тифлису, за исключением освоения базаров, выполнен с превышением (открыто по линии кооперации 148 и по линии госторговли 37 магазинов).

Наряду с этим бюро ТК отмечает, что в результате недостаточной перестройки отраслевых об'единений Заксоюза, Цекавшири и госторговли количественное выполнение плана не подкреплено соответствующими качественными показателями.

Торгующие организации еще не освободились от методов бронирования и распределения товаров и недостаточно развернули подлинно - советско - кооперативную торговлю. Госторговля и отраслевые об'единения кооперации, занявшись исключительно своей розничной сетью ослабили внимание к ЗРК и тем самым нарушили директиву партии об укреплении ЗРК, как основного звена в деле дальнейшего улучшения рабочего снабжения на данном этапе.

Совершенно недостаточная работа проделана кооперацией и госторговлей: по переводу торгующих точек на хозрасчет, на поощрительную систему оплаты труда; не выполнена директивная по освоению базаров; недостаточно развернуты заготовки, а также организация своего транспорта; слабо загружены новые магазины товарами; не ведется систематическая упорная работа по воспитанию и повышению квалификации как существующих кадров, так и по подбору новых.

Госторговые и кооперативные магазины еще не стали образцами культурной, советской торговли. Имеет место: антисанитария, очередь, отсутствуют вывески, не организованы витрины, в плохом состоянии внешний вид магазинов, отсутствует элементарный распорядок ведения торговли и т. д.

Исходя из этого бюро ТК постановляет:

1. До 1 декабря расширить существующую торгово-розничную сеть: по линии потребительской кооперации (Заксоюз, Цекавшири, РайТПО, РЗТПО, ЗРК, студенческие кооперативы и т. д.), открыть 80 новых магазинов; по линии госторговли и других организаций (Грузторг, Сарепо-Кавшири, Коопинсоюз, Заккоопсоюз, Грузмолокопродукт, Грузрыба, Союзтабак и друг.) 50 магазинов.

Тифснабу совместно с перечисленными организациями разработать конкретный план развертывания новой сети, имея в виду в первую очередь освоение рабочих районов (Дидубе, Ленинский район, Навтлуг, Ортачала), а также площ. Свободы, просп. Руставели, Плехановский пр.

2. Категорически воспретить всем кооперативным и госторгующим организациям заниматься распределением и бронированием товарных фондов, за исключением нормируемых продуктов и товаров специально предусмотренных Наркомснабом.

3. Заксоюзу и Цекавшири необходимо действительно повернуться лицом к ЗТК, усилив и улучшив как снабжение, так и организационное руководство ими.

4. Обязать кооперацию и госторговлю немедленно выполнить директиву партии о переводе торгующих точек на хозрасчет, установив самостоятельный торфинплан; установить поощрительную систему оплаты труда; еще больше развернуть местную инициативу в деле организации заготовок; добиться организации хозяйственного транспорта всеми кооперативными об'единениями, вплоть до ЗРК и повести систематическую упорную работу по переподготовке и воспитанию как существующих кооперативных кадров, так и новых.

5. Кооперации и госторговле принять решительные меры для организации советской культурной торговли, для чего необходимо: разработать соответствующий распорядок ведения торговли, улучшить внешний вид магазинов, вывесить соответствующие вывески, организовать очереди, повести борьбу с антисанитарией и т. д.

6. Тифсовету совместно с Наркомфином, Наркомснабом, Заксоюзом и Цекавшири дать соответствующие указания торгующим организациям как по части коммерческих цен, так и цен вообще на потребительские товары. В целях практического регулирования цен организовать при Тифснабсовете бюро цен из представителей потребительской кооперации и госторговли.

7. Принимая во внимание, что установленный лимит кредита для кооперации и госторговли является явно недостаточным в деле выполнения директив партии о расширении советской торговли, поставить вопрос перед ЦК КП (б) Г и ЗКК ВКП (б) о финансовом состоянии потребительской кооперации в Тифлисе.

8. Кооперации и госторговле в кратчайший срок обеспечить действительное освоение переданных пассажей, а также открытие 50 ларьков по городу.

9. Кооперативным организациям и госторговле принять меры по организации самостоятельного строительства раствороучных и складочных помещений в целях дальнейшего расширения торговли.

10. Райкомам партии выделить по одному инструктору специально по снабжению.

11. Поручить Тифсовету разработать положение о районных рыночных комитетах и новое положение о Тифснабе в связи с новыми задачами.

12. Поручить Тифснабу разработать вопрос об организации при Тифснабе специальной инспектуры по развертыванию государственно-кооперативной торговли.

13. В связи с организацией Райсоветов предусмотреть уполномоченных по снабжению при Райсоветах.

14. Разработать и проводить организационно соответствующую реализацию проведенной работы по улучшению и расширению советской торговли, привлечь к широкому творческому обсуждению общественность.

КИРПИЧНЫЙ ЧАЙ ПРЕССОВАТЬ В СССР

ИЗОБРЕТЕНИЕ тов. БАРКАЛАЯ ТРИ ГОДА МАРИНОВАЛОСЬ В „ЧАЙ-ГРУЗИИ"

С 1928 года ряд видных специалистов Центросоюза безрезультатно работает над разрешением проблемы производства у нас кирпичного чая. Ежегодно на ввоз чайных кирпичей у нас тратится несколько миллионов рублей — чаепрессовальные фабрики в Ханькоу полностью работают на заказах Центросоюза, закупающего чайные кирпичи для северных и восточных окраин СССР.

Все опыты по прессовке чайных кирпичей упирались в необходимость очень мощных и дорогих прессов, сила давления которых должна доходить до 2.500 килограм. на кв. сантиметр. Опыты, произведенные на Таганрогском заводе и при таком давлении, дали неудачные результаты — кирпичи получались недостаточной прочности и при транспортировке крошились.

Опыты изобретателя и каверзы „туриста"

Одновременно с этими опытами в Тифлисе и Чакве производились и другие, о которых не писали специальные журналы, не делались доклады на научных совещаниях. Кустарь - самоучка Баркалая добился прекрасных результатов: из старых листьев, обрезков чайного куста и чайной пыли он без всяких дорогостоящих приспособлений, примитивным кустарным способом спрессовал кирпичи, ничем не уступающие импортным.

О судьбе его изобретения, о мытарствах самого изобретателя «Заря Востока» писала уже не один раз.

Замправления «Чай - Грузия» Сугак приложил все усилия для того, чтобы **всячески дискредитировать и изобретение и его автора.**

Лаборатория часуправления Центросоюза четыре раза дала хорошие отзывы о кирпичах, приготовленных Баркалая.

В ряде писем Центросоюз просил «Чай-Грузия» предоставить изобретателю все необходимые условия для работы, обеспечить его всем, что только для этого потребуется.

Письма Центросоюза лежали под сукном. Баркалая тщетно просиживал часами у дверей кабинета Сугака. Ряд организаций боролся за то, чтобы протолкнуть изобретение Баркалая. По этому поводу выносились специальные решения профсоюзных с'ездов, Груз. РКИ десятки раз предлагала «Чай-Грузия» приступить к опытам по системе Баркалая. **Коллегия Зак. РКИ в декабре прошлого года под личную ответственность Сугака предложила немедленно командировать Баркалая в Чакву для дальнейших опытов — Сугак никого не признавал и делал по-своему.**

„Опилки, хвою и листья прессуй, но чай не сметь"

Тем временем Баркалая по тому же способу, как прессовал чай, начал прессовать опилки, хвою, листья и т. д. Брикеты из опилок, спрессованные по его способу без применения каких бы то ни было вяжущих и цементирующих веществ, были признаны специальной авторитетной комиссией специалистов Заклесбумтреста вполне годными по своей крепости, как строительный материал.

Заклесбумтрест заинтересовался этими опытами и решил командировать Баркалая для дальнейшей работы в Чачву, где имелся в чайном совхозе необходимый для этого пресс. «Чай-Грузия» разрешила это с условием, **что Баркалая не будет заниматься опытами по прессовке чая. «Принципиальные установки» Сугака оказались и здесь.**

Три года под сукном

Три года мы теряли миллионы рублей валюты. Три года специалисты и научные работники бились над разрешением этой задачи. Три года в «Чай-Грузия» пытались готовить кирпичи сами, но они упорно рассыпались и разваливались. А правильный способ изготовления кирпичей и избавление от иностранной зависимости из-за самодурства и упрямства руководителей «Чай-Грузия» три года лежал под сукном.

Больше того, «Чай - Грузия» взяла за основу метод Баркалая, немного его извратила и создала свой собственный «метод», по которому производятся теперь работы в Чакве.

Но дело в том, что из этого получается мало толку, и кирпичи, выпускаемые Чаквинской фабрикой, не отвечают всем требованиям.

Изобретение мирового значения

Центросоюз, к которому обратился Баркалая непосредственно, привлек к этой работе ЦАГИ (Центральный аэрогидродинамический институт), **который разработал технологические процессы производства по методу Баркалая не только кирпичного чая, но и других брикетов из материалов растительного происхождения.**

Двухмесячные опыты дали блестящие результаты. Выяснилось, что тов. Баркалая фактически разрешена мировая проблема брикетирования без применения вяжущих, цементирующих и химических веществ. Ценность изобретения Баркалая далеко выходит за пределы чайной промышленности.

Анализ последних образцов кирпичного чая, спрессованного по предложенному Баркалая «сухому» способу, показал, что его плитки ни чем не уступают китайским, **а по качеству являются на 40-50 проц. лучше.**

Больше того — китайский «мокрый» метод, при котором чай подвергается обработке, продолжается в течение почти месяца. Кроме того, чай, не терпящий влаги, значительно теряет в качестве.

По методу Баркалая **весь процесс работы, с момента поступления сырья до выхода готовой продукции, продолжается всего 2 часа.**

Сейчас вопрос о реализации изобретения Баркалая вступил в решающую стадию. Уже ставится вопрос об организации **до конца 1931 года полузаводского, а с начала 1932 года фабричного производства кирпичного чая и прекращении его закупок заграницей.**

Но этим исчерпать всего вопроса нельзя. Нужно, наконец, **дать должную оценку поведения в этом вопросе в течении трех лет «Чай-Грузия» и, в частности, Сугака.** Нужно возложить на них ответственность за то, что мы в течение трех лет напрасно потеряли миллионы валюты.

Бюрократическое самодурство Сугака и оппортунистическое равнодушие руководства «Чай - Грузия» в течение трех лет срывали реализацию изобретения мирового значения. Оставлять это безнаказанным нельзя. За затирание изобретения, игнорирование требований прессы и общественных организаций и неподчинение постановлениям органов РКИ виновные должны ответить по заслугам.

А. Х.

ЧАКВА. В чаеочистительном цехе чайной фабрики.

Справочный отдел

ИЗВЕЩЕНИЯ

★ Сегодня предл. тов Г. Дзиграшвили (газ. «Коллективизация») зайти в 12 час. дня в культпрон ЗКК ВКП (б) (4 этаж, сект. печати) к тов. Дзиндзиладзе.

★ Для обслед. хода работ по осен. набору в рабфаки Тифлиса орган. бригада ОК ЗКК ВКП (б) в составе: т. т.: Юзопшева (из ЗЭИ), Костанова (из ЗНИПС), Карпенко (тиф. райпрофсож), Алексеева (ЗКК ВЛКСМ), Саркисова (Зак. ВСНХ). Сегодня всем перечисленным т.т. собраться в ЗКК ВКП (б) у тов. Караханяна на инстр совещ. в 1 час. дня.

★ Сегодня в 7 час. веч. в хим. аудит. ЗКУ — открыт. об'един. засед. ин-та час. строит. и права при Зак. ЦИК и заведы партстроит. ЗКУ совместно с о-вом мар. систем государствения. Порядок дня: доклад науч. сотр. ИСОП комакадемии СССР тов. Г. Постак на тему—«Депутатская группа в системе советского государства». Вход свободный.

★ Сегодня в 7 час. веч. в пом. зак. энерг. ин-та — парт. - комсом. коллект. собрание. Порядок дня: отчет Б/К КП (б) и докла. дир. о персп. ЗЭИ. Присут. членов и кандидатов КП и ЛКСМ обяз. и без опоздания. Б/К КП (б) ЗЭИ.

★ ТК КП (б) Г. всем секр. п/ячеек, двух. коммунистам, руков. секторов полит. уклоны вузов, втузов и рабфаков. Культпроп отд. ТК КП (б) Гр. сообщ., сегодня, в 2 ч.—совещ. о ходе комплект. партсета и порядке и сроках откр. занятий в школах и кружках. Прис. вышеук. т. т. обяз. без опозд. Ответств. за своевр. оповещ. и явку возлаг. на секр п/ячеек.

★ Сегодня, в 7 час. веч. в культпроп ТК КП (б) Гр.—совещ. о распростр печати в Тифлисе. Прис. след. т. т. обяз без опозд.: Джапитова, Спиридонова, Кигурадзе (газ. бюро), Финкель (предс. «Правды»), Кудрявцева (уполн. «Правды»), Сихарулидзе (ЦК), Манукова (ТК ЛКСМ), культпропы РК, культсекторы, Мгебрая 1, таб. ф-ки, мебельн. ф-ки, мехмастерзавода.

★ Библ. и читальня каб. партработы ЦК КП (б) Г и ин-та марк.-ленин. открыта ежедн. с 12—4 ч. и 5—10 ч. веч.

Строительное НТО

7-го октября в зале Совпрофа доклад проф. К. С. ЗАВРИЕВА „РАБОТА ПЕРВОЙ МЕЖДУНАРОДНОЙ СЕССИИ СЕЙСМОЛОГИЧЕСКОГО ИНСТИТУТА АКАДЕМИИ НАУК"

ТЕЛЕФОНЫ РЕДАКЦИИ: Отв. редактор—6,34; Зам. отв. редактора—9-06; Телефонограммы—26-11; Секретариат—3-91. СЕКТОРЫ: парт-строительство—20-87, произв.-эконом.—7-49, ударн. бригд—8-04, сел.-хоз.—14-96, Ино и Восток—14-14, нац.-культ. строительства—14-14, рабочее снабжение и финплан—20-87, обзоры печати—14-14, военный—20-87. ТЕЛЕФОНЫ ГЛ. КОНТОРЫ: Телефонограммы—26-11, зав. издат-вом—23-31, бухгалт.—23-31, отд. распростр. и экспед.—16-73, отд. реклам.—26-11, типография—2-70 и 5-08, цинкография—18-80. ★★ При неаккуратной доставке в Тифлисе—звонить 17-55 и 21-52. ★★ РЕДАКЦИЯ И ГЛАВНАЯ КОНТОРА: Тифлис, пр. Руставели, 36. Телеграфн. адрес: Тифлис—ЗАРЯ ВОСТОКА.
ОТДЕЛЕНИЯ: Баку—Набережная, 67; тел. 5-33. Батум—ул. III Интернационала, 33; тел. 1-92. Гянджа—ул. Сабира; тел. 1-44. Эривань—ул. Абовьяна; тел. 66.

ГОСУДАРСТВЕННЫЙ ОПЕРНЫЙ ТЕАТР. Сезон 1931 32 г.
Сегодня, 7 октября, 1-й спект. 18-го абон. Абесалом и Этери. Четверг, 8 октября, 2-й спект. 1-го абон. Севильский цирюльник. Пятница, 9 октября, 2-й спект 3 абон Пиковая дама
На все абонементные спектакли часть билетов оставлена для разовой продажи. Начало спектаклей ровно в 8 ч. веч. После 3-го звонка вход в зрительный зал закрыт. Прием взносов по 17 и 18 аб. 6/X 7-го октября абонементн. касса закрыта. Прием 2-го очередного взноса по 1 и 3 аб. 8/X. Прием 3-го очередного взноса по 5 и 7 аб. 9/X. Не оплатившие второго взноса по абонем. на спектакли не допускаются.

Концертно-гастрольное бюро
Театр ТРАМ-ГЮЗ (быв. театр „СОЛ-Й")
Сегодня, среда, 7 октября, последний день первой программы гастроли Ленинградского театра малых форм СТРОЙКА
Ежедневно 2 сеанса: 1-й — в 8 ч. в., 7-ой в 10 ч. веч. Для удобства публики касса открыта ежедневно с 11-2 ч. дня и с 6 ч. веч. По заявкам месткомов и союзов скидка 30%.

ТЕАТР КРАСНОЙ АРМИИ
ВЫДАЧА АБОНЕМЕНТОВ
по заявкам производится от 11 до 2 и от 6 до 9 час. веч.
Прием заявок на абонементы в те же часы.

ГОСЦИРК
СЕГОДНЯ И ЕЖЕДНЕВНО
ПЕРВОКЛАССНАЯ ПРОГРАММА
в 3-х больших отделениях
с уч. лучш. советских и иностранных артистов.
Касса открыта с 11 до 2-х ч. дня и с 5 ч. веч. По коллект. заявкам не менее 25 чел. и ударникам перспект. предоставл. скидка. Билеты со скидкой отпускаются только до 2 ч. дня.
Начало в 7-15 в.

ТЕАТРЫ ГОСКИНПРОМА
Звуково. кино ОКТЯБРЬ (быв. Аполло) Сегодня: 12, 2, 4, 6 30, 8-30, 10-30
Говорящ. картина ПРОЦЕСС ПРОМПАРТИИ
Вечерн. кино СПАРТАК Нач. с 7, 8-45, 10-30
Новый художеств. фильм НЕВЕДОМАЯ ЗЕМЛЯ
Дневн. кино СПАРТАК Нач. с 12 ч., 1-30, 4 ч.
Художеств. карт. произв. Уфа-фильм В ЧУЖОЙ ПЛАНЕТЕ ПОЕЗД
Кинотеатр им. Р. Люксембург (б. Миньон) Нач. с 7, 8-45, 10-30
Эмма Цессарская и О. Базанова в карт. ДВЕ МАТЕРИ
Летний кино ПАЛАС Нач. 7 ч., 8-45, 10 30
Новая картина НА БЕРЕГАХ РОВУМЫ
Последн. дни ВТОРАЯ ЖИЗНЬ Режиссер Рихард Освальд
Кино ДАРБАЗА Нач. с 9 ч., 10 ч.

ЗАКАВКАЗСКАЯ КРАЕВАЯ КОНТОРА „СОЮЗТРАНС"
с 5-го октября приступает к набору учеников для школы конторского ученичества.
За всеми справками обращаться в отдел кадров Союзтранса по Исполкомской ул., № 1, 2-й этаж, комн. 2.
6235 2-2 Нач. отдела кадров А. Кобишвили

ЭЛИВАНИ в центре города солнечную одну комнату 26 метров обменяю на Тифлис. Обр. в отдел объявлений „Заря Востока". 6296 5-1

МАСТЕРСКАЯ штемпелей и печатей Л. С. КЛЕЙНА угол Армянск. базара и Католической ул., 3 принимает заказы: выполнение быстрое и аккуратное ЦЕНЫ ДЕШЕВЫЕ. 6028 5-3

ПРЕЗИДИУМ ТИФСОВЕТА
настоящим об'являет, что согласно постановления президиума Тифсовета от 29 сентября с. г. (прот. № 24, § 26), с 1 октября с. г. строительный трест «АХАЛМШЕНИ» ликвидирован и организованы следующие самостоятельные организации:
1. ТРЕСТ «ЖИЛКОММУНСТРОЙ» (жилищное, коммунальное и прочие виды непромышленного строительства).
2. ДОРОЖНО - МОСТОВОЙ ТРЕСТ.
3. «НАТАХСТРОЙ» (специальный орган по строительству Натахтарского водопровода).
4. Районные ремонтные конторы (четыре по городу) с подчинением каждой конторы райсовету.
Жилкоммунстрой и дорожно-мостовой трест входят в систему коммунхоза, а «Натахстрой» находится в непосредственном ведении президиума Тифсовета.
Все договоры на незаконченные работы, производимые быв. трестом «Ахалмшени», переходят по принадлежности к вышеуказанным новым организациям.
Организации и лица, имеющие к «Ахалмшени» какие-либо претензии, должны заявить ликвидационной комиссии при быв. «Ахалмшени» (площадь Свободы, №) об этом до 1 ноября с. г., после этого срока никакие претензии рассматриваться не будут.
ПРЕЗИДИУМ ТИФСОВЕТА.

КОМИТЕТ ПО ДЕЛАМ ПЕЧАТИ при СНК ЗСФСР доводит до сведения всех находящихся на территории ЗСФСР НАУЧНО-ИССЛЕДОВАТЕЛЬСКИХ ИНСТИТУТОВ, ВУЗОВ, ВТУЗОВ и организаций, кои ведают ЗАОЧНЫМ ОБУЧЕНИЕМ, о необходимости представить ДО 20 ОКТЯБРЯ с. г. нижеследующие сведения:
1) подробное наименование НИИ, ВУЗ, ВТУЗ (стационарного или заочного).
2) Сокращенное наименование.
3) Местонахождение (город, улица и т. д.).
4) В ведении какой организации находится.
5) ЧИСЛЕННОСТЬ научных работников и аспирантов в НИИ на 1932 г.
ЧИСЛЕННОСТЬ: студентов в стационарных ВУЗ или ВТУЗ на 1932 г.
ЧИСЛЕННОСТЬ: студентов в заочных ВУЗ или ВТУЗ на 1932 г.
6) Продолжительность занятий (перечислить месяцы занятий).
ОТДЕЛЬНО НИИ необходимо представить ЗАЯВКУ на писчую бумагу размером 297×420, необходимую для печатания работ на стеклографе. ЗАЯВКА должна быть представлена НА ОСНОВЕ плана на 1932 год в квартальном разрезе с подразделением на темы, указанием потребного количества писчей бумаги на один экземпляр и на весь тираж в метрических стопах.
СВЕДЕНИЯ и ЗАЯВКИ необходимо представить в комитет, Тифлис—Закснарком, не позднее 20 ОКТЯБРЯ с. г.
6305 3-1 КОМИТЕТ ПО ДЕЛАМ ПЕЧАТИ ПРИ ЗСНК.

ОГТО
об'являет СБОР АВАНСОВ НА РЕЗИНОВЫЕ БОТЫ: дамские и детские на сумму 80.000 руб. из расчета: дамские — 17 руб. и детские 12 руб., парусиновую обувь дамскую и мужскую на сумму — 40.000 руб. из расчета 15 руб. с пары. Трикотаж на сумму 60.000 руб. из расчета 30 руб. на пайщика.
Взносы принимаются: ул. Жореса № 7 второй этаж, комн. 17, от 1 до 3-х ч. дня
6318 Дирекция

Пропал щенок
белая сестер 5 мес. жлто-крапч. Нашедш. просит доставить за вознаграждение Грибоедовская, 29, кв. 1. Укушат будет преследов. 6310

В Ленинграде
2 комн. 33 метра центральн. в обмен на равноц. в Тифлисе. Вид. можно с 4—6 ч. Площ. Свободы, 11, кв. Шведова. 6319

ПИСАТЬ красиво учу, исправл. почерки в короткий срок. Ул. Кецховели (б. Лермонтовская), 4, кв. 6263 3

ЛЕВИНСОН ПЕРЕДЕЛКА и ЗАКАЗЫ дамских шляп Ул. Мгалоблишвили (б. Кировская), 5, позади почт. Ориант" 6309 30-13

Окончил университет дает уроки по высш. матем. физике

Пианино
13-го сентября

Меняю
комнату в Баку 17 метр. с удобств. в центре гор на комн. в Тифлисе, можно пособие. Ул. Кутузовича, № 8, кв. Мелкумян 6315

Продаются
большой фикус, кое-ковры, столы, шкафы, круглые столы, кушетки, умывальники и др. от 1 до 7, угол Плехановской и Крылова, 108, вход со двора, эт. 6300

Продаются
драпировки, скатерти, салфетки, комнатные часы, висячие лампы, шкафы, шпиньжер, столик, стулья, кресла, шторы кружевные. От 12 ч. — 4 ч. и от 6 ч.—8 ч. веч. Удержинского, № 3, вход со двора 6300

СКРИПКА
половинка хорошего тона продается. Ул. Вассера (бывш. Кравченковский), Недавайский пер., 7 верхн. эт. Видеть от 5—7 ч веч. 6300

Пианино
Продается

Продается
Продается

Продается
Продается

Продается
Продается

Пианино
Пианино

Рояль
Рояль

ВНИМАНИЮ ПОДПИСЧИКОВ
Торопитесь подписаться на газеты и журналы как местные, так и московские.
Подписка по Тифлису на ноябрь месяц проводится с 6-го октября по 18-е октября.
С периферии заказы должны поступить в тифлисское газетное бюро не позже 25 октября. Заказы, поступившие с периферии после 25-го октября, выполнены не будут.
6284 3 2 Газетное бюро

С 7 по 12/X с. г. ПРОВОДИТСЯ НАБОР В АВИОМОТОРНУЮ ШКОЛУ,
организуемую при авиационной школе летчиков Груз. О. А. Х.
Желающие поступить должны явиться в авиосектор Тифсовета ОАХ (пр. Руставели, № 27, в здании речного флота 2-й этаж)
6303 Авиосектор ТС ОАХ

Закрайлесоуправление НКПС (Закграилес) ПЕРЕШЛО
в новое помещение правления Закавказских жел. дорог на Вокзальную ул. № 15 третий этаж 6309

Нижеслед. документы (утерянные и похищенные) считать недействительными
РАЗН ДОК.
Орд. квит. № 133 на 1810 р. Закпотребкостила на имя Любови Инамишвили, проф. и химиков, коопкн. Хачатура Гаспаряна, сбер. кн. Антона Ленинского, кн. красильн. Клавдии Картавцевой ут-спр. о сдаче хл. кн. Ивана Рабиновича, домб. кв. № № 1106433, 0106438, страх. кн. Ануш. Оганезовой, кн. Лии Исаковой, коммерпров. уд. Владимира Грушевого, страх. кн., кооп. кн. Карапета Погосова пенс. кн., кооп кн Елены Штраман, спр. о сд. кооп. кн. Алексея Богданова, провизионка., уд. личн. Аристакеса Давидова, велосипед. № 43270 сер. 2 А. С. Гурджиева, св. о смерти Алексея Жабина пенс. кн. Авксентия Ткемаладзе расч. кн. Рузаны Минасян, кооп. кн., страх кн., пропуск шелко-ткацк. фабр. талоны на 13 р. 30 к. Николая Гохадзе, уд. личн., проф. кн. Рабис. посн. бил. Льва Склифасовского кн Райтпо Каграмана Маргвелашвили проф. кн., посн. бил., расч. кн., уд. личн. Якова Кузерова, расч. кн. Федора Свитанько.
ПРОФ. КН.
Пишевик Николая Радыгина, нарпит Арутюна Папиелова, Металлистов Федора Хизамбарели.
УД ЛИЧН.
Андрея Карпова.
МЕТР СВ.
Леонида Маркарашвили, Лидии Аданая.
ВОЕН. БИЛ
Емельяна Мамаладзе, Григория Зандшера, Ивана Караваева, Василия Тетрадзе, Иосифа Размадзе.
КООП КН.
Елизаветы Погосовой, Евгении Мухаринской, Софии Гохадзе, Николая Жабина.

СЕКТОР КАДРОВ ЗАКНАРКОМЗЕМА
об'являет, что на первый курс груз. сектора вн. вузов организованного техникума агрохимии и почвоведения прием закончен продолжается прием на 1-й курс русск. сект. Открыт прием на 2-й курс. Принимаются лица перешедшие на 2-й курс химическ. и родствен. им техникумов.
Заявление принимаются в канцел. хлопотехникума ул. Петрашвили (б. Удельн.), 3
6315 Дирекция техникума

Государственный институт физиатрии и курортологии
им. Миха Цхакая, ул. Ленина, 49.
Все виды физических методов лечения, амбулаторное и стационарное лечение, электротерапия, углекислые ванны, грязевые ванны, светолечение, механотерапия, рентгено-радиотерапия, ингаляция и рентгено-диагностика.
Прием больных по всем специальностям.
утр. от 8 ч. до 12 час., веч. от 5 до 8 час.

МЕДИЦИНСКИЙ УКАЗАТЕЛЬ
ЛЕЧЕБНИЦА коллект. врачей-специалистов для приход. больных. Тел. 25-52.
Внутренние болезни 12—1 ч. дня — Д-р Макаров Г. М.
Внутренн. болезни