Пролетарии всех стран, соединяйтесь!

ЗАРЯ ВОСТОКА

Год издания 10-й

ОРГАН ЗАККРАЙКОМА ВКП (б) И ЦИК ЗСФСР

ВЫХОДИТ НЕПРЕРЫВНО

Суббота, 24 октября 1931 г. № 293 (2455)

СЕГОДНЯ В НОМЕРЕ

ОБЕСПЕЧИТЬ БОЛЬШЕВИСТСКОЕ ВЫПОЛНЕНИЕ ПЛАНА УБОРКИ ХЛОПКА — обращение ЗКК ВКП (б).

ЗАГРАНИЦЕЙ: Пять условий Бриана для урегулирования японо-китайского конфликта.

ПО ЗСФСР: 10 лет газеты «Шеки Фахласи». — К 14-ой годовщине в Баку будет закончена стройка нефтеперегонного завода-гиганта. — Закрылся зак. с'езд изобретателей.

ОТКРЫЛСЯ ЗАК. СЪЕЗД РЕДАКТОРОВ ТРАНСПОРТНЫХ ГАЗЕТ.

СТАТЬИ: ПЕРЕДОВАЯ — «Лесозаготовительный план должен быть выполнен». ПЕРЕДОВАЯ «ПРАВДЫ» — «Ликвидировать обезличку в кредитовании и укрепить хозрасчет». И. КОЗЛОВ — «Большевистские темпы сева перенести на уборку хлопка». Г. ЛИК — «Кому нужны бумажные проценты?».

Лесозаготовительный план должен быть выполнен

В текущем году потребность народного хозяйства в лесных материалах колоссально возросла. Требования, предъявляемые лесной промышленности со стороны новостроек, транспорта и расширяющейся сети промышленных предприятий, с каждым днем становятся все более и более емкими и решительными. Особенно большую потребность в лесных материалах испытывает капитальное строительство, для которого лес такой же драгоценный строительный материал, как цемент, железо.

Несмотря на такой повышенный спрос, лесная промышленность Закавказья не сумела развернуть большевистских темпов в деле заготовки, сплава и переработки древесины. Лесная промышленность продолжает оставаться одним из наиболее отсталых участков нашего народного хозяйства.

Закавказье, чрезвычайно богатое лесами, особенно отстает в развитии и целесообразном использовании своих природных богатств. Кустарщина в разработках, полное отсутствие механизации, неумение во-время доставить древесину к конечным пунктам, к портам и лесозаводам — больно бьют по выполнению организованных заданий по лесу. Последнее обстоятельство является наиболее важным, так как из-за несвоевременно доставленной древесины возникают простои лесопильных и деревообделочных заводов.

Систематические простои аджарстанских и абхазских лесозаводов целиком об'ясняются неумением правильно организовать конвейер подачи древесины от места разработки к конечному пункту. В практике работы закавказских лесопромхозов еще очень сильны дедовские традиции. Почти нигде нет механизированных процессов сплотки и выгрузки бревен. Имеющиеся механические приспособления используются крайне слабо. Инициатива рабочих, предлагающих установить простейшие лотки, канатную дорогу и проч. (на Кодорском заводе), встречает подчас пренебрежительное отношение администрации, методы соцсоревнования и ударничества не развернуты.

Техническая невооруженность лесного хозяйства особенно сказывается на устройстве запаней, которые сооружаются либо не там, где нужно, либо сооружаются плохо. Неправильное устройство запани приводит часто к прорыву сооружения и уносу бревен за территорию завода. Такие случаи сплошь и рядом имеют место на Кодоре (в Абхазии), где, в результате разливов, большое количество бревен уносится в море.

И, наоборот, часты случаи, когда бревна, сброшенные в русло рек, лежат без движения на протяжении десятков километров. В Аджаристане, на реке Аджарис-Цхали, из-за заторов был приостановлен сплав. 7 тысяч бревен застряло на реке, и заводы, ощущая недостаток в сырье, свертывали производственную программу.

Из рук вон плохо организован труд лесорубов. Бригадный метод, блестяще оправдавший себя на лесоразработках севера, должен быть немедленно введен и у нас.

Слабое выполнение указаний т. Сталина, отсутствие надлежащей организации труда, уравниловка в зарплате и отсутствие внимания к жилищно-бытовым условиям лесорубов и сплавщиков приводят к значительной текучести рабсилы. Громадное большинство разработок не обеспечено рабсилой. Крупнейший в Закавказье потийский лесопромхоз, который должен в 1932 году заготовить и вывезти 200 тысяч кубометров деловой древесины и 300 тыс. кубометров дров, нуждается в 3 тыс. рабочих. Вместе с тем, вербовка протекает плохо. Постановления руководящих органов о льготах отходникам и колхозникам не популяризируются на местах, и о них очень мало знают в деревне.

Полное забвение культурно-воспитательной работы, невнимание к условиям труда и снабжения имеют своим результатом слабую производительность лесозаготовок. На разработках Аджарлеспромхоза из 700 рабочих нет ни одного ударника и соревнующегося, нет ни одной ударной бригады. На тех же разработках рабочие не получают в срок заработной платы. Заработок выдается авансами. Полных расчетов за проработанные дни не производят. Крестьяне уходят с работ и по нескольку дней ждут расчетов. Все это привело к тому, что 400 рабочих бросили работу и разошлись по деревням.

То внимание, которым страна сейчас окружает лесозаготовки, и те повышенные требования, которые пред'являет промышленность к лесному хозяйству, должны заставить лесопромышленные хозяйственные организации коренным образом перестроиться и начать руководить по-новому. Лесохозяйственные, партийные и профсоюзные организации должны знать (и в соответствии с этим строить работу), что успех лесозаготовительных работ целиком зависит от того, как будет организован труд, как будут удовлетворяться культурно-бытовые запросы рабочих, как будут выполняться указания тов. Сталина.

Парторганизации лесозаготовок должны со всей решительностью бороться с формальным, оппортунистическим отношением к таким решающим вопросам, как вербовка рабочей силы, ликвидация уравниловки и обезлички, улучшение культурно-бытового обслуживания. Выполнения всех этих задач необходимо добиваться настойчиво и упорно, развертывая непримиримую борьбу с правыми и «левыми» оппортунистами и примиренцами к ним.

Приказ особоуполномоченного по лесозаготовкам при СНК ЗСФСР подчеркивает необходимость полного обеспечения лесозаготовок рабочей силой и, в связи с этим, организации надлежащего снабжения лесорубов и сплавщиков спецодеждой, спецобувью, промышленными и продовольственными товарами. Должны быть обеспечены отпуск промтоварных фондов и своевременное, без задержки, распределение их среди лесных рабочих на основе быстрых и оперативных действий для обеспечения всех условий выполнения производственных заданий по лесозаготовкам. План лесозаготовок должен быть и будет выполнен!

Обеспечить большевистское выполнение плана уборки хлопка

Неумение отдельных парторганизаций заставить кулака выполнить твердые задания—правый оппортунизм на практике

ВСЕМ ЦК НАЦКОМПАРТИЙ, СЕКРЕТАРЯМ ХЛОПКОВЫХ РАЙКОМОВ, УПОЛНОМОЧЕННЫМ ЗАККРАЙКОМА ВКП (б) И ЦК РЕСПУБЛИК

Закрайком ВКП(б) обращает внимание ЦК нацкомпартий на явно неудовлетворительный ход хлопкозаготовительной кампании, в особенности, по Армении (по данным Закхлопкооб'единения на 22 октября по Закавказью — 28 проц. выполнения годового плана), что грозит прямым срывом решения Закрайкома ВКП(б) от 4 октября о сборе в Закавказье к 1 ноября 60—70 проц., а по Азербайджану — 70—80 проц. годового плана хлопка-сырца. Особо неудовлетворителен ход сбора хлопка-сырца по совхозам — 13 проц.

При общем низком проценте выполнения плана хлопкозаготовок, в целом по ЗСФСР, отдельные районы: Касум-Измайловский, Карягинский, Гурджаанский, Караязский, на основе оперативного руководства партийно-советских районных организаций, своевременной мобилизацией всех сил и средств районов обеспечили высокий процент выполнения плана и создали все условия для полного выполнения решений Закрайкома ВКП(б). Наряду с этим, ряд районов: Карадонлинский, Куткашенский, Нахичеванский, Норашенский, Сигнахский Курдукулинский, Камарлинский, Вединский и ряд других позорно отстает, не умея развернуть оперативного руководства и широкой массово-раз'яснительной работы в борьбе за большевистское выполнение планов хлопкоуборочной.

Недопустимым нарушением директивы Закрайкома ВКП(б) является проявление в ряде районов оппортунистического отношения к выполнению кулаком твердых заданий, в особенности, в Карадонлинском, Белясуварском, Али-Байрамлинском, Куткашенском, Норашенском, Нахичеванском, Таузском, Агджабединском, Вагаршапатском, Курдукулинском районах. Такое отношение перечисленных районов Закрайком ВКП(б) рассматривает, как худший вид проявления правого оппортунизма на практике.

ЗКК ВКП(б) предлагает ЦК нацкомпартий принять решительные меры воздействия на районы, позорно отстающие, и, в особенности, оппортунистически относящиеся к выполнению плана сбора хлопка-сырца кулацко-зажиточными хозяйствами.

Закрайком ВКП(б) предлагает обявить оставшиеся дни октября подлинно ударными, обеспечить действительно большевистские темпы выполнения октябрьского плана хлопкозаготовок.

Необходимо немедленно обеспечить стопроцентный выход колхозников и единоличников на работу, провести полностью в колхозах и совхозах не формально, а фактически, прогрессивную сдельщину, правильно расставить рабочую силу, ликвидировать обезличку, коренным образом перестроить всю партийно-массовую работу, а также работу профессиональных и комсомольских организаций, широко развивая социалистические формы труда — соцсоревнование, ударничество, общественный буксир, всемерно поощряя и премируя работу лучших ударников и ударных колхозов, ведя развернутую борьбу с прогулами, устраивая общественные суды над злостными прогульщиками, принимая все меры к установлению высокой производительности труда, обеспечивающей дневной сбор на одного сборщика не меньше указанных постановлением Закнаркомзема и Закколхозцентра норм.

Отмечая совершенно недопустимое отношение органов прокуратуры к вопросу принятия своевременных мер в отношении кулаков, предложить республиканским и районным организациям принять решительные меры в отношении кулацко-зажиточных хозяйств, злостно уклоняющихся от выполнения твердых заданий.

Республиканским и районным организациям усилить контроль и проверку выполнения директивных указаний ЗКК и ЦК нацкомпартий, привлекая конкретных виновников срыва директив к строжайшей ответственности.

Отмечая крайне неудовлетворительную работу по отходничеству и обеспечению совхозов рабочей силой, предложить под личную ответственность директоров совхозов, секретарей райкомов и предисполкомов районов с избыточной рабсилой немедленно выполнить задание по обеспечению рабсилой совхозов, по культурно-бытовому обслуживанию рабочих совхозов и организации общественного питания.

Отмечая недопустимость имевшего место в ряде районов (в Шемахинском, Нахичеванском, Али-Абадском) грубого администрирования в вопросах отходничества, Закрайком ВКП(б) предлагает немедленно устранить все элементы администрирования и проводить работу по отходничеству на базе широко развернутой общественной работы среди колхозных масс. Краевая, республиканская, районная и низовая печать должна развернуть массовую оперативную работу (рейды ударников печати и т. д.), широко развертывая показ ударной работы передовых колхозников, единоличников — бедняков и середняков — в борьбе за большевистские темпы уборки хлопка.

Закрайком предлагает всем республиканским организациям решительно бороться за высокое качество заготовляемого хлопка-сырца, руководствуясь специальным постановлением уборочной комиссии Закснаркома, принимая все меры к полному его сохранению.

Закрайком ВКП(б) считает, что невыполнение плана может иметь место только в результате оппортунистического отношения к важнейшим партийным решениям и требует от всех парторганизаций большевистских темпов работы по выполнению октябрьского плана заготовки хлопка, непримиримо разоблачая правый оппортунизм и «левацкие» перегибы на практике.

Секретарь ЗКК ВКП(б) МАХАРАДЗЕ.

ЗА 22 ОКТЯБРЯ ВСЕМИ ГРУППАМИ БУХТЫ ИЛЬИЧА ДОБЫТО 4.850 ТОНН ИЛИ 60,6 ПРОЦ. ПЛАНА.

1-Я ГРУППА — 881 ТОННА ИЛИ 65,2 ПРОЦ.

2-Я ГРУППА — 1.271 ТОННА ИЛИ 61,7 ПРОЦ.

3-Я ГРУППА — 505 ТОНН ИЛИ 57,4 ПРОЦ.

4-Я ГРУППА — 1.170 ТОНН ИЛИ 56,2 ПРОЦ.

5-ая ГРУППА—1.023 ТОННЫ ИЛИ 62,6 ПРОЦ.

НЕФТЬ 22 октября

74,5 За 22 октября Азнефтью добыто 37.963 тонны — 74,5 проц. плана.

70,5 Ленинский район

7 промысел — 100 проц.
1 промысел — 94,1 проц.
4 промысел — 93,2 проц.
6 промысел — 92,3 проц.
8 промысел — 82,8 проц.
5 промысел — 75,6 проц.
3 промысел — 54,2 проц.
2 промысел — 50,7 проц.

80,7 Сураханский район

4 промысел — 110,2 проц.
3 промысел — 100 проц.
2 промысел — 70,2 проц.
1 промысел — 63,5 проц.

72,6 Биби-Эйбатский район

1 промысел — 100,7 проц.
2 промысел — 87,6 проц.
Бухта Ильича — 60,6 проц.

79,8 Бинагадинский район

3 промысел — 81,9 проц.
2 промысел — 80,4 проц.
1 промысел — 75,9 проц.

47,5 Пута

80,6 Остров Артема

72,8 Шубаны

38,3 Нефтечала

Всего с начала месяца добыто 823.803 тонны—73,3 проц. (ЗТА).

Азнефть за 20 дней октября

БАКУ, 23. (ЗТА). За двадцать дней октября на всех площадях Азнефти добыто 748.000 тонн нефти—73,4 проц. программы. Пробурено 17.000 метров, в том числе эксплоатационной проходкой — 10.795 метров—30,3 проц., эксплоатационно - разведочной—3.698 метров—64,2 проц., разведочной — 2.473 метра—35 проц.

Переработано 510.909 тонн нефти—87,4 проц., получено готового бензина 23.527 тонн—102 проц., керосина—65.679 тонн—57,8 проц.

К 14-й годовщине Октября в Баку будет закончена стройка нефтеперегонного завода-гиганта

БАКУ, 23. (ЗТА). Заканчивающийся постройкой завод для выработки высокосортных масел (брайтстоков) системы Макс Миллер является первым не только в СССР, но и в Европе. Мощность — 40.000 тонн готовой продукции в год.

Завод — самый большой нефтеперегонный завод в Союзе, на нем будет работать 17 паровых котлов, около двухсот насосов, до двухсот моторов и компрессоров. Из этого количества машин на советских заводах и из советских материалов сделано больше 75 проц.

Сырьем явится сураханская нефть.

1.700 рабочих, работающих на стройке, проявляют редкие примеры ударной работы. 17 паровых котлов замурованы в 31 день—на пять дней раньше срока—бригадой в восемь человек, положившей 405.000 кирпичей.

Сейчас большая часть работ в электросварочном, электромонтажном, слесарном и других цехах ведется в две и три смены.

Стоимость завода — 6½ млн. руб.

Рабочие стройки считают делом чести закончить стройку к 14-й годовщине Октября.

Шире развернуть кампанию за 100.000 экземпляров „Правды" в Закавказье

ЗКК ВКП (б) считает недопустимым слабую работу партийных, профессиональных и хозяйственных организаций по распространению ЦО «Правды» для доведения тиража ее в ЗСФСР до 100.000 экз.

Особенно слабое распространение «Правды» наблюдается в городах Тифлисе (37 проц.), Эривани (32 процента), Батуме (50 проц.). По всему Закавказью процент выполнения достигает всего лишь 57 проц.

Крайком предлагает всем партийным организациям края, в особенности Тифлиса, Эривани, Батума, а также всем руководителям хозяйственных организаций немедленно развернуть широкую кампанию по предприятиям, заводам, цехам, промыслам, совхозам, колхозам и МТС по выполнению и перевыполнению задания Крайкома о доведении тиража «Правды» в Закавказье до 100 тыс. экземпляров.

Культпропу ЗКК ВКП (б) организовать проверку выполнения этого постановления. (ЗТА).

10 лет газеты „Шеки Фахласи"

«Заря Востока» горячо приветствует редакционный коллектив и рабселькоров газеты «Шеки Фахласи» в день ее десятилетия.

Являясь одной из старейших районных газет в Закавказье, «Шеки Фахласи» имеет крупные заслуги перед партией в борьбе за индустриализацию, за социалистическую перестройку сельского хозяйства.

Борясь с большевистской беспощадностью за генеральную линию партии, против классового врага и его агентуры — правых оппортунистов и «левых» загибщиков, за ленинскую национальную политику, организуйте под руководством партийной организации самокритикой и оперативной работой массы пролетариев, колхозников, трудящихся района для новых и новых побед социалистической стройки на основе выполнения указаний тов. Сталина.

«ЗАРЯ ВОСТОКА».

Красный хлопковый обоз колхозников Паракарского района по пути на приемочный пункт.

Ликвидировать обезличку в кредитовании и укрепить хозрасчет

Немедленная перестройка работы всех хозорганов и предприятий на основе действительного проведения в жизнь твердого и жесткого хозрасчета является одним из важнейших условий победоносной борьбы за большевистские темпы и большевистское качество. **«Внедрить и укрепить хозрасчет, поднять внутрипромышленное накопление** — таково одно из 6 условий т. Сталина, осуществление которых решает победу.

За последний период партия провела огромную работу в деле внедрения хозрасчета, покончив с автоматизмом банковского кредитования.

Хозрасчет все глубже проникает в жизнь всех предприятий и государственного хозяйства, все шире и крепче завоевывает хозяйственное поле.

Кредитование не под «голый план», а в соответствии с реальным его выполнением, наносит жестокий удар тому пренебрежению к вопросам финансирования и калькуляции в борьбе за снижение себестоимости, тому пренебрежительному отношению к советскому рублю, которое пышным цветом расцвело на многих хозяйственных участках в связи с грубейшими извращениями в практике проведения кредитной реформы.

Новая система кредитования, опирающаяся на договорные отношения между предприятиями, создала прочную основу для укрепления финансовой дисциплины.

Принципы хозрасчета и проверки рублем потребовали решительной перестройки работы всех хозяйственных организаций, всех предприятий промышленности, транспорта, кооперации и госторговли. Хозрасчет прокладывал себе дорогу, решительно преодолевая оппортунистическое сопротивление всех бюрократов и любителей самотека, всех носителей косности и консерватизма, неспособных понять основных особенностей и задач борьбы за план в современной обстановке, в условиях последнего этапа напряженной обстановки.

В тесном сочетании с ликвидацией обезлички и мелкобуржуазной уравниловки и развертыванием советской торговли хозрасчет явился мощным орудием коренной перестройки работы всех хозяйственных организаций в соответствии с требованиями нового периода социалистического строительства.

Внедрение принципов хозрасчета со всей силой требовало окончательной ликвидации обезлички в кредитовании.

Уничтожение различия в условиях пользования «собственными» и заемными (банковскими) средствами ослабляло маневроспособность предприятий и уменьшало их заинтересованность в финансовых результатах работы.

Обеспечение об'единений и систем предприятий необходимыми оборотными средствами усиливает их маневро способность, гибкость и подвижность в повседневной хозяйственной работе, повышая одновременно заинтересованность в накоплении прибылей, снижении себестоимости, уменьшении накладных расходов и ускорении оборота.

Но это мероприятие с другой стороны требует, чтобы банковские кредиты давались лишь на строго определенные нужды и на строго определенный срок.

Обеспечение хозорганов и предприятий оборотными средствами, установление четкого и целевого назначения и срочного возврата банковских ссуд является очень важным звеном в системе хозрасчета.

Недаром обращение ЦК ВКП (б) и Совнаркома СССР со всей силой подчеркивает, что **эти мероприятия «должны явиться дальнейшим крупным шагом вперед в деле укрепления хозрасчета и вместе с тем укрепления договорной дисциплины и выполнения установленных хозяйственных планов».**

Лежащая в основе хозрасчета задача проверки рублем всей хозяйственной работы получает новое острое орудие для своего разрешения. **Новый порядок кредитования входит в жизнь с 1 ноября. К этому сроку, ни одним днем позже, должны быть готовы все хозорганы и органы Госбанка.**

Новый порядок кредитования, решительно укрепляя основы финансовой дисциплины, в огромной мере увеличивает ответственность хозяйственников и системы Госбанка и требует самой тщательной и внимательной подготовки.

Органы Госбанка должны проявлять гораздо большую активность, непрерывно на ходу осуществляя оперативную проверку рублем выполнения планов и договоров. Все хозяйственники должны понять, что невыполнение планов и повышение себестоимости поставят работу их предприятия под жесткий удар.

Глубоко ошибочным является нелепое утверждение о том, что эти специальные проблемы являются достоянием исключительно работников кредитно- финансового аппарата. **Хозрасчет—дело всей партии и всего рабочего класса. Самые широкие массы должны быть мобилизованы для действительного внедрения его в практику работы всех организаций.**

Борьба за хозрасчет охватывает все более и более широкие пролетарские массы. Растут и множатся хозрасчетные бригады—эта новая высшая форма социалистического соревнования, являющаяся мощным рычагом перестройки работы предприятий.

Обращение ЦК ВКП(б) и СНК СССР требует от всех партийных, советских и хозяйственных организаций большевистской поддержки в проведении новых мероприятий по внедрению хозрасчета. Это тем более необходимо, что до сих пор не устранены недостатки финансово-кредитных хозяйственных органов в деле осуществления хозрасчета.

Хозрасчет—основной метод управления госпредприятиями в современных условиях. Хозрасчет—острое и сильное орудие в борьбе за социалистический план, за государственные задания. Партия дает самый решительный отпор всякой попытке оппортунистического противопоставления хозрасчета плану.

Хозрасчет — средство выполнения производственной программы, орудие борьбы за ускорение темпов социалистического строительства.

Мобилизуя все силы и средства и преодолевая трудности, партия развертывает победоносное социалистическое наступление по всему фронту, ликвидируя капиталистические элементы и выкорчевывая самые глубокие корни капитализма. Теснимые со всех сторон остатки капиталистических элементов бешено сопротивляются, оказывая давление на отдельные прослойки рабочего класса, на отдельные звенья партии. Они питают те буржуазные тенденции госаппарата, ярким примером которых является антипартийная, в корне противоречащая интересам пролетарского государства, «деятельность» руководителей Союзсахара, пытавшихся срывать важнейшие государственные задания.

По подобному буржуазному пониманию хозрасчета нужно открыть сокрушительный огонь. Только мещане с партийными билетами способны вступать на путь противопоставления интересов «своей колокольни» требованиям партии и пролетарского государства.

Грубым оппортунистическим извращением принципов хозрасчета являются факты прямого товарообмена, на путь которого осмелились вступить отдельные предприятия. Подобные явления абсолютно нетерпимы.

Нанося сокрушительные удары враждебным классовым влияниям и всем оппортунистическим извращениям, партия мобилизует массы на борьбу с обезличкой в кредитовании за подлинный хозрасчет — мощный рычаг дальнейшего строительства

«Правда» 23-X 1931 г.—по радиотелеграфу.

ЛИГА НАЦИЙ ИДЕТ НАВСТРЕЧУ ЯПОНСКИМ ЗАХВАТЧИКАМ

ПОД ВИДОМ РАЗРЕШЕНИЯ МАНЬЧЖУРСКОГО КОНФЛИКТА БРИАН ПРЕДЛАГАЕТ КИТАЮ КАПИТУЛИРОВАТЬ ПЕРЕД ЯПОНИЕЙ

АНТИЯПОНСКОЕ ДВИЖЕНИЕ В КИТАЕ РАСТЕТ

ПЯТЬ ФРАНЦУЗСКИХ УСЛОВИЙ, СТОЯЩИХ 21 ЯПОНСКИХ

ЖЕНЕВА, 22. (ЗТА). Бриан выработал 5 пунктов с целью урегулирования японо-китайского конфликта. Пункты эти следующие:

1. Китайское правительство должно приостановить в стране антияпонскую агитацию и устранить антияпонские тенденции в школах.
2. Китайское правительство должно обеспечить полную безопасность жизни и имущества японцев в Китае.
3. Китайское правительство признает за японцами право стремиться развивать экономическую деятельность на китайской территории.
4. Правительства Китая и Японии не нарушают территориальной неприкосновенности друг друга.
5. Китайское правительство признает все обязательства, вытекающие из японо-китайских договоров, в том числе, договора 1915 года, а также принимает требование 21 пункта.

По сообщению печати, Иосизава дал предварительное согласие, получив одобрение мининдела Сидехара.

* * *

Лига наций, в которой первую скрипку сейчас играет Франция, не спроста проявила исключительный интерес к событиям в Маньчжурии. И, конечно, не одними соображениями «престижа» об'ясняется ее лихорадочная активность. Гораздо более серьезные причины заставили женевскую хранительницу «мира» зашевелиться.

Ход событий показал, что Лиги наций, несмотря на внешний декорум об'ективности и напускную роль беспристрастного арбитра, в действительности является не судьей, а заинтересованной стороной в конфликте. Вначале империалистическая заинтересованность Лиги тщательно прикрывалась трескучей фразеологией «миротворцев», заполняющих это учреждение и стремившихся во главе с Брианом найти пути к тому, чтобы без ущерба для «престижа» Лиги наций заставить Китай полностью капитулировать перед Японией. Эта игра, конечно, не могла долго продолжаться, и первый же шаг Лиги на пути к конкретному практическому «разрешению» конфликта должен был обнаружить ее империалистические клыки.

Пять условий, выработанных Брианом, о которых сообщает телеграмма из Женевы, являются лучшим подтверждением сказанного. Это—документ исключительно циничный. Не только по существу, но и по форме все пять пунктов направлены против Китая, который, как известно, является пострадавшей стороной. Китаю фактически предлагается принять к выполнению все требования японского империализма. Китайским трудовым массам навязывается кабала японского хищника в ее наиболее неприкрытой форме (21 условие).

Смысл пяти пунктов Бриана сводится к следующему: первый пункт предписывает китайскому правительству расправляться с народными массами, не желающими в какой-либо форме обращаться со своими поработителями; второй пункт предписывает оберегать этих поработителей от гнева порабощенных; третий—дает японцам «право» неограниченно хозяйничать на китайской территории; четвертый—является злым издевательством, ибо предостерегает, между прочим, Китай от нарушения (!) территориальной неприкосновенности Японии (!!); наконец, пятый пункт обязывает Китай признать юридическую базу, узаконивающую кабалу, вплоть до признания знаменитых 21 требования.

Чтобы лучше представить базу «справедливого» разрешения японо-китайского конфликта, предлагаемую Лигой наций, достаточно вспомнить, что 21 условие, пред'явленное японским хищником Китаю еще в январе 1915 г., содержит в себе такие требования, как передача Японии ряда китайских железных дорог в Маньчжурии, передача японскому капиталу строительства новых дорог в Китае, предоставление японскому капиталу преимущественного права эксплоатации рудных богатств Китая, широкое предоставление японским советникам мест в политических, военных и финансовых органах страны и т. д. 21 требование обнаруживает Китай в кулоне Японии, и Лига наций, под видом «разрешения» конфликта, осваивает этот грабеж.

Лига наций творит сейчас волю французского империализма, заинтересованного в укреплении японского империализма и непосредственной близости от советских границ. Создав в лице Польши и Румынии агентурных жандармов на западе, французский империализм, подготовляющий войну против СССР, желает иметь сильного союзника и на востоке (опыт 1929 г. показал, что китайская военщина слишком слабый союзник в борьбе против СССР).

Лига наций невольно разоблачает планы империалистов, заправляющих делами женевской кумирни. Она обнажает свое хищное лицо. Но не сказали еще своего слова САСШ, между которыми и Японией в последние дни наметилось известное «взаимопонимание». Могут ли САСШ в настоящий момент примириться с программой —максимум японского империализма в Китае, хотя бы на антисоветской базе—покажет будущее.

ВОПРОС О СРОКАХ ЭВАКУАЦИИ

ЖЕНЕВА, 22. (ЗТА). Совет Лиги наций, после опубликования 5 пунктов, выработанных Брианом, настаивает на назначении хотя бы приблизительного срока эвакуации. Иосизава запросил инструкцию у своего правительства.

ЯПОНИЯ «НЕУМОЛИМА»

ТОКИО, 22. (ЗТА). Иосизаве посланы инструкции о принятии 5 пунктов Бриана с указанием, что японское правительство **никоим образом не может назначить срока эвакуации.**

ЯПОНИЯ НАМЕРЕНА ВЫЖАТЬ ВСЕ ВЫГОДЫ

ЖЕНЕВА, 22. (ЗТА). В кругах Лиги наций продолжаются закулисные поиски формулы обращения к сторонам для урегулирования японо-китайского конфликта. **Японская делегация держится твердо своей прежней позиции,** не желая делать никаких официальных заявлений о своих условиях. **Иссизава отговаривается неполучением инструкций из Токио.**

В некоторых кругах Лиги наций полагают, что **Япония стремиться затянуть конфликт с целью выторговать для себя лучшие условия.**

По тем же сведениям, заявления **Стимсона** японскому послу в Вашингтоне **Дебуци** о том, что сотрудничество САСШ с Лигой наций и полномочия американского «наблюдателя» **Джильберта** в Женеве ограничены известными рамками, сделали позицию японской делегации еще более непримиримой, ибо **Япония рассчитывает теперь разбить «единый фронт» Лиги наций и САСШ, договорившись непосредственно с Вашингтоном.**

НАНКИНСКОЕ ПРАВИТЕЛЬСТВО ДРОЖИТ ЗА СВОЮ ШКУРУ

ШАНХАЙ, 22. (ЗТА). Нанкинское правительство 21 октября, вручая державам ноту о пакте Келлога, **выражает благодарность французскому правительству и указывает, что нанкинское правительство всецело доверяет Лиге наций,** и выражает надежду, что усилия Лиги наций увенчаются успехом. Нанкинское правительство заверяет, что оно будет оказывать Лиге наций помощь в установлении системы, обеспечивающей соблюдение политики Лиги наций на Востоке в будущем.

САСШ ХОТЯТ «НЕВИННОСТЬ ОБЛОСТИ»

ВАШИНГТОН, 21. (ЗТА). По поручению из Вашингтона, Стимсоном отправлена нота нанкинскому и японскому правительствам аналогичного содержания с напоминанием о пакте Келлога. Текст ноты еще не опубликован.

Сообщают, что правительство Соединенных Штатов откладывало свое выступление до получения ноты Бриана, извещающей о совместном обращении министров иностранных дел Англии, Франции, Италии, Испании и Германии к правительствам Японии и Нанкина и приглашающей Соединенные штаты к подобному же выступлению. **Эта оттяжка позволяет Соединенным штатам, ссылаться на инициативу Лиги наций, несмотря на то, что по существу Лига была инспирирована Соединенными штатами.**

ЦЕРЕМОНИЯ ВОДВОРЕНИЯ ЯПОНСКИХ СТАВЛЕННИКОВ

МУКДЕН, 22. (ЗТА). 20 октября состоялась официальная передача японскими властями мукденского муниципалитета новой китайской администрации.

Назначенный мэром доктор **Чжао Цзин-пу** получил одновременно пост главы верховного суда в Мукдене.

ЯПОНИЯ СОВЕРШЕНСТВУЕТСЯ В ВООРУЖЕНИЯХ

ТОКИО, 22. (ЗТА). Японская газета **«Иомури»** сообщает, что военные власти решили заменить боевые самолеты новым типом, выработанным Карасакским аэрозаводом. Новый тип самолета — «КД-5»—снабжен мотором в 600 лошадиных сил и имеет скорость в 400 км. в час. Замена должна закончиться к лету 1932 г.

ТОКИО, 22. (ЗТА). Как сообщают, на верфи Урага спущен на воду новый, построенный по последнему слову техники, японский истребитель **«Раи».**

СРЕДИ ЯПОНЦЕВ ПОТЕРЬ НЕТ...

ТОКИО, 22. (ЗТА). 20 октября вечером 2.000 китайских солдат пытались перерезать провода в **Ланшишане** (на Южно-маньчжурской ж. д., в 30 милях к северу от Мукдена). Между прибывшими на бронепоезде японскими солдатами и китайскими солдатами завязался бой. Китайцев убито 50 человек. **Среди японцев потерь нет.**

ТОКИО, 22. (ЗТА). По сообщению из Мукдена, японские самолеты, производившие разведку в районе Таонань — Цицикарской жел. дороги, подверглись обстрелу хейлунцзянских войск и вынуждены были, в виду этого, сбросить несколько бомб.

МАССЫ ПОЛНЫ НЕНАВИСТИ К ОККУПАНТАМ

ТОКИО, 22. (ЗТА). В **Амое** (порт в провинции Фуцзян), **в здание японского консульства брошена бомба.**

Японский истребитель в **Таке** высадил десант.

В **Уау** (провинция Аньхой) **сжигаются японские товары. Прекращены всяние торговые сделки с японскими резидентами.**

ЯПОНСКИЙ БРОНЕПОЕЗД СПУЩЕН ПОД ОТКОС

ТОКИО, 22. (ЗТА). По сообщению агентства «Симбун ренго» из Мукдена, китайскими войсками спущен под откос японский бронепоезд на линии **Чжецзятун — Тунляо.** Убито пять японских солдат. Движение на дороге прекращено.

ЯПОНЦЫ БЕГУТ ИЗ ПРОВИНЦИИ СЫЧУАНЬ

ТОКИО, 22. (ЗТА). По сообщению японских газет, японские резиденты, а также японские консулы эвакуировались из Ченду и Чункина (провинция Сычуань).

Мировой экономический кризис

НОВЫЕ БАНКОВСКИЕ КРАХИ

ВЕНА, 22. (ЗТА). По сообщению из Бухареста, обанкротился **«Банка Мармарош»,** который, наряду с «Банка Романеаска», является **вторым по значению и величине кредитным учреждением Румынии.** В официальном сообщении румынское правительство об'являет о наложении ареста на все вклады «Банка Мармарош», а также о том, что оно взяло банк под свой контроль.

В финансовых кругах указывают, что **крах этого банка вызовет самые тяжелые последствия, равные последствиям банкротства австрийского банка «Кредитанштальт».**

БЕРЛИН, 22. (ЗТА). «Об'явили о прекращении платежей **«Банк Раутен Штраухс»** в Трире (Западная Германия) и баварский **банк служащих в Мюнхене.** Обанкротился также **кредитный банк в Лейпциге.** Банкротства этих банков, особенно, баварского банка служащих, **сильно ударили по мелким вкладчикам.**

Тов. Литвинов выехал в Анкару

МОСКВА, 23. (ЗТА). По приглашению турецкого правительства, из Москвы выехал в Анкару с официальным визитом наркоминдел тов. **Литвинов.** Тов. Литвинова до Анкары сопровождает чрезвычайный полномочный посол Турции в СССР **Рагиб-бей.**

На вокзале тов. Литвинова провожали германский посол в Москве **фон Дирксен,** члены турецкого посольства, ответственные сотрудники Наркоминдела и представители печати.

Умер Артур Шницлер

ВЕНА, 22. (ЗТА). Умер на 70-ом году жизни австрийский писатель **Артур Шницлер.**

Опровержение злостных инсинуаций

БЕРЛИН, 21. (ЗТА). Полпредство СССР в Германии разослало 21 октября опровержение следующего содержания:

«Полпредство Советского союза в Германии заявляет, что сообщение сегодняшнего издания газеты **«Германия»** о затруднениях Советского союза в выполнении платежных обязательств по отношению Германии, которые на самом деле никогда не существовали, и возможности прекращения платежей со стороны Советского союза — является совершенно вымышленным и должно быть оценено, как **преднамеренная попытка нанести ущерб германо - советским отношениям».**

БЕРЛИН, 22. (ЗТА). В связи с распространившимися в печати слухами **о том, что СССР предполагает прекратить платежи по своим обязательствам в отношении Германии, либо требовать моратория, телеграфное агентство Конти сообщает, что, по наведенным им в соответствующих местах справкам, слухи лишены всякого основания.**

Начинается расправа

БЕРЛИН, 22. (ЗТА). В Кильскую гавань Голтенау прибыло 30 германских судов, возвратившихся из Ленинградского порта. Перед отплытием судов в Дрезден и Гамбург, 120 моряков было высажено на берег и арестовано. Они предаются суду по обвинению в «мятеже». **Обвинительное заключение против бастовавших моряков составлено.**

Чрезвычайный суд состоится в Голтенау.

24 октября, в 7 час. веч., ЦК КП (б) Грузии созывает совещание в большом зале Совпрофа по вопросу «О новом порядке кредитования» (постановление ЦК ВКП (б) и СНК СССР от 21 октября. Явка обязательна для следующих работников: член. презид. и ответ. работн. Груз. ВСНХ, Грузгосплана, Грузнаркомснаба, Грузнаркомфина, Госбанка, Тифсовета, СПСГ, Цекавшири, Наркомзема и Колхозцентра Грузии, руковод. трестов и хозоб'единен. промышлен. и сел.-хоз. и редакций всех газет.

Секретарь ЦК КП (б) Г МЕЛАДЗЕ

Борьба за хлопок—борьба за генеральную линию партии

Нежелание ссориться с кулаком, неумение заставить его сдать хлопок—худшее проявление правого оппортунизма на практике

Партийные, профсоюзные и хозяйственные организации совхозов должны положить конец позорному отставанию в уборке хлопка

К ответственности за злостное невыполнение твердых заданий

Прокуратура АОНК привлекла к судебной ответственности ряд кулаков, которые злостно не выполняли твердых заданий по сдаче хлопка. 12 октября Джрабертский районный суд приговорил на 1½ года лишения свободы кулаков Саркиса Нингшуяна, Григория Галустяна и Баграта Чобаняна. Следствие по делам остальных кулаков продолжается и они на-днях также предстанут перед судом.

Усилить борьбу с кулаком

В колхозе «Ени Аят» с. Геранды, Касум - Измайловского района, сбор хлопка идет медленным темпом. Геранлинцы плетутся в хвосте и собрали всего 96 проц. годового плана и значительно отстали от других колхозов. Председатель колхоза Кадыр Али Ирзаев занимается кумовством и освободил от работы по сбору хлопка всех своих родственников.

В ряды колхозников сумели пролезть беки Мустафа Бек Шафибеков и Гаджи Бек Мамед Беков, которые систематически срывают работу по сбору хлопка.

Недавно эти беки вели агитацию о том, чтобы из «уважения и памяти» умершего кулака Замана Эфендиева колхозники не выходили на работу.

Председатель колхоза Али Ирзаев вместо того, чтобы взяться за руководство уборкой хлопка, поехал на кочевку.

Из отпущенной для колхозников муки часть была продана частникам. Кулаки, нарушившие твердое задание сбора и сдачи хлопка, приравнены к уголовной ответственности: кулаки - лишенцы сел. Казыл Гаджилы Мамед Ибрагим-оглы, Садык Мирза-оглы и Адиль Джалил-оглы, которые злостно нарушили выполнение твердых заданий и сдали лишь 25 проц. хлопка.

Районные организации должны усилить борьбу с кулаком и его агентурой — правыми и «левыми» оппортунистами.

А. РАДЖАБЛИ.

Кулачье перед пролетарским судом

В с. Сариар (Гянджинского района) 4 кулака злостно уклонялись от сдачи хлопка по твердым заданиям. Общее собрание бедняков, середняков и колхозников с. Сариар постановило организовать над ними показательный суд.

Выездная сессия приговорила 3-х кулаков к лишению свободы на 1 год с конфискацией имущества на 50 проц., а четвертого кулака, Ягуба Гасан-оглы, который злостно не сдавал хлопок, зерно и не выполнял заданий по мобресурсам, присудила к 5 годам заключения с конфискацией всего имущества.

Приговор встречен единодушным одобрением колхозников, бедняков и середняков района.

Годовой план перевыполнен

КЮРДАМИР, 23. (По телеграфу). Два передовых колхоза Кюрдамирского района перевыполнили план сбора и сдачи хлопка. Колхоз имени Бунжат-Заде, при плане в 33.675 килограммов, сдал 34.780 кгр. Колхоз Бекюк-Киляр, вместо 10.725 кгр., сдал 13.350 кгр.

Сбор хлопка в этих колхозах продолжается. Успехи достигнуты правильной организацией труда, вниманием сдельщины, вовлечением всей массы колхозников в борьбу за хлопок.

Отсутствие вагонов вызывает оседание хлопка

50.000 ПУДОВ ХЛОПКА ПОД ОТКРЫТЫМ НЕБОМ

В Шамхорском районе по всем скупочным пунктам скопилось свыше 2.000 тонн хлопка. На трех скуппунктах района около 50.000 пудов хлопка-сырца лежит под открытым небом насыпом, даже без барданов.

Скуппункт при ст. Шамхор забит хлопком в насыпь около 30.000 пудов. На ст. Долляр все помещения скуппункта также заполнены хлопком. Даже рабочий клуб МТС наполнен хлопком.

Из-за отсутствия барданов, много хлопка оседает у крестьян и в колхозах по домам, а главное—отсутствие барданов сильно отражается на перевозке хлопка.

Район имеет 18.000 барданов, оборот которых сильно задерживается железной дорогой. За все время вывезено из Шамхорского района на Гянджинский хлопковый завод всего 930 тонн хлопка из 2.300.

За последние 7 дней железная дорога из Шамхорского района не вывезла ни одного вагона хлопка. Району нужно ежедневно не меньше 50 вагонов, чтобы обслужить весь район и разгрузить его от хлопка, а железная дорога подает в день 5-6 вагонов и то нерегулярно.

ЛУЧШИХ ПРЕМИРОВАТЬ

О распределении премиального фонда пром. и прод. товаров на сумму 500.000 руб. (по ценам промышленности) для премирования посевщиков хлопка колхозов и бедняков-середняцких хозяйств.

В целях стимулирования успешного завершения хлопкоуборочной кампании, на основе широкого применения на хлопкоуборочных работах сдельщины, правильной постановки учета труда, максимального использования рабочей силы колхозов и индивидуальных хозяйств, Закнаркомзем, Закколхозцентр, Закхлопком, Зактракторцентр и Заксоюз постановляют:

1. Выделить премиальный фонд пром. и прод. товаров на сумму 500.000 руб. (по ценам промышленности) и сахара 120 тонн с его распределением по совхозам и республикам следующим образом:

а) в разрезе секторов для распределения устанавливается коэффициент для посевщиков хлопка поливных посевов колхозного сектора 1,3, индивидуального—1,0, богарных посевов колхозного сектора—2,0, индивидуального—1,5;

б) в разрезе республик по количеству сдаваемого хлопка-сырца.

2. Премиальный фонд состоит из следующего ассортимента:

а) мануфактура хлопчатобум.—250.000 руб. —50 проц.;
б) трикотаж—25.000 руб.—5 проц.;
в) швейные изделия—60.000 р.—12 проц.;
г) плащ.и—10.000 руб.—2 проц.;
д) нитки—5.000 руб.—1 проц.;
е) обувь и галоши—120.000 р.—24 проц.;
ж) хозяйственное мыло—30.000 руб. — 6 проц.;
з) сахар—120 тонн.

3. Премиальный фонд пром. и прод. товаров выделяется из общего количества завозимых товаров по мере поступления таковых в республики и районы в размере 5 проц. от каждой поступившей партии.

4. Распределение премиального фонда по районам производят республиканские наркомземы, колхозцентры и потребкооперация.

5. Распределение премиального фонда в районах производят райземотделы, райколхозсоюзы, МТС и райпотребсоюзы.

6. Премированию подлежат:

а) Колхозы, ударные бригады, группы, отдельные ударники - колхозники, колхозницы и бедняцкие и середняцкие хозяйства, добившиеся высшей урожайности хлопка, соблюдения чистоты сбираемого хлопка, своевременной сдачи хлопка-сырца на скуппункты, выполнившие и перевыполнившие контрактационное обязательство по хлопкозаготовкам, перевыполнившие нормы выработки, правильное ведение учета труда в трудоднях, правильное распределение доходов и т. д.

Закнаркомзем ВЕЗИРОВ.
Закхлопоб'единение ТОЛСТОПЯТОВ.
Закколхозцентр АВИС.
Закстракторцентр С АКИЕРОВ.
Заксоюз БУКРЕЕВ.

Марагалинские колхозники (АОНК) грузят хлопок для отправки на скуппункт.

СКУПКА ХЛОПКА

ПО СВОДКАМ ЗАКХЛОПОБ'ЕДИНЕНИЯ

(в тысячах тонн и процентах к годовому плану, без совхозов)

19-X	48,4 т. тонн — 25,2 %	20-X	51,2 т. тонн — 26,6 %
21-X	53,1 т. тонн 27,6 %	22-X	57,7 т. тонн — 30,0 %
23-X	60,2 т. тонн — 31,3 %		

* * *

В Азербайджане на 22 октября скуплено всего 33,9 проц. годового плана. В Грузии план выполнен на 34,5 проц. Попрежнему позорно отстает Армения — 14,4 проц. плана.

Отдельные районы на основе оперативного руководства партийных и советских организаций и боевого развертывания хлопкоуборочной кампании добились настоящих большевистских темпов в уборке хлопка. Эти районы: Касум-Измайловский 64,4 проц. годового плана, Карягинский — 66,5 проц., Гурджаанский—83,3 проц., Джрабертский—51,7 проц.

Наряду с этим ряд районов—Карасуинский, Геокчайский, Сабирабадский, Алибайрамлинский, Бардинский, Агджабединский, Тертерский, Гянджинский, Шамхорский, Казахский, Сталинский, Вагаршапатский не сумели освоить октябрьских темпов и продолжают отставать.

В позорном списке районов, срывающих решения партии и правительства об уборке хлопка, районы: Люксембургский, Карамарьянский, Вединский, Курдкулинский, Сталинский, Нахичеванский, Сигнахский, Куткашенский, Зангеланский, Карадонлинский.

Темпы скупки хлопка необходимо поднять на уровень октябрьских заданий. До конца месяца осталось 8 дней. За эти 8 дней нужно собрать хлопка больше, чем за весь период начала кампании. Ежедневно на скупочные пункты должно поступать не менее 10 тысяч тонн хлопка. Недобор первых двух декад октября должен быть покрыт в третьей декаде.

Ход уборки хлопка в совхозах

ПО ДАННЫМ ЗАКСОВХОЗХЛОПКА НА 23 ОКТЯБРЯ

СОВХОЗЫ	Сбор в проц. к годовому плану	Процент обеспечения рабочей силой
Кара-Чала	14,4	48,1
Мильский	13,2	32,2
Алазань	14,5	50,9
Азизбековский	16,6	30,3
Богарный —	сведений нет	43,0
Сардарабадский	сведений нет	13,7
Джафарханский	45,9	138,3
Караязский	17,0	89,6

Совхозы должны покончить с отставанием

Прорыв в уборке хлопка в совхозах с каждым днем углубляется. Сводка ЗХО на вчерашний день вновь подтверждает выводы об угрожающем положении с уборкой хлопка в совхозах.

Годовой план уборки хлопка выполнен совхозами по данным на 23 октября только на 14 проц.; собрано лишь 2930 тонн хлопка против задания в 20.958 тонн.

Причины позорного отставания совхозов кроются в безобразной организации труда, бездеятельности, безынициативности местных организаций и аппарата Совхозхлопка, несумевших по-большевистски организовать уборку.

Ни один из совхозов даже не приблизился к выполнению октябрьского плана, хотя до конца месяца осталось всего 7 дней. Позорно отстает даже совхоз Кара-Чала, имеющий достаточный опыт и по сравнению с другими совхозами лучше обеспеченный рабочей силой. Отставание совхоза — результат не только недостатка рабочей силы, но и чрезвычайно низкой производительности труда. Еще хуже обстоит дело в крупнейшем хлопковом совхозе — Мильском, который едва выполнил годовой план на 13,2 проц.

А в Алазанском совхозе, который выполнил план только на 14,5 проц., до сих пор процветает обезличка, уравниловка; рабочие не обеспечены питанием, жилищами. Руководство совхоза ведет работу бесхозяйственно. Директор совхоза и треугольник в целом, не чувствуют ответственности за порученное им партией и правительством дело, не ведут массовой работы и не желают создать нормальных бытовых условий для рабочих, чтобы устранить текучесть, закрепить рабсилу и своевременной уборкой обеспечить выполнение плана.

Неумение перестроиться на основе указаний т. Сталина, низкая трудовая дисциплина, скверное бытовое обслуживание рабочих, текучесть и наряду с этим отсутствие конкретных мероприятий для закрепления рабочей силы — вот что характеризует сейчас работу совхозов, срывающих решение ЗКК ВКП (б) об уборке хлопка.

Такое положение не может оставаться безнаказанным. Совхозхлопком, органы НКТ, а особенно директоры и треугольники совхозов в целом и местные партийные организации несут, в первую голову, ответственность за срыв уборки хлопка. Нужно немедленно принять меры, в частности необходимо решительно поставить вопрос о руководстве Алазанского совхоза, явно не справляющегося с ответственными задачами, поставленными партией.

С отставанием совхозов в уборке хлопка надо немедленно покончить. Темпы сбора хлопка в совхозах должны быть удвоены, утроены. Совхозы могут и должны быть в первых рядах борьбы за хлопок.

К ГОДОВЩИНЕ ОКТЯБРЯ ДАДИМ СТО ПРОЦ. ПЛАНА

(КЮРДАМИРСКИЙ РАЙОН)

Хлопковое поле Атакишлинского колхоза («Красная армия») Кюрдамирского района кипит, как муравейник.

На поле — небольшой поселок, выстроенный из фанеры и брезента. Здесь — весы, приемщик и конторщик, принимающие хлопок от сборщиков-колхозников.

Запряженные парами быки все время подвозят новые партии собранного хлопка.

Во временных складах скопилось до тысячи пудов «белого золота», которое за недостатком барданов не может быть доставлено на кюрдамирский приемочный пункт.

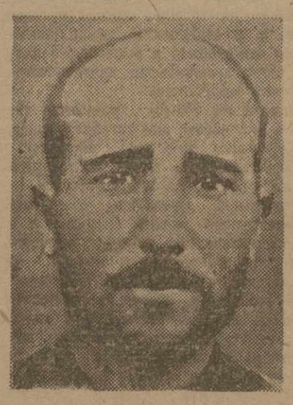

Тов. КАЗИ АСЛАНОВ — ударник колхоза им. Красной армии, собирающий 56 килогр. хлопка в день.

— Каждый день посылаем десятки груженых арб в Кюрдамир, а не можем разгрузить своих складов, — говорит председатель правления.

Непосредственный конвейер — хлопковое поле — приемочный пункт и хлопковый завод в колхозе «Красная армия», как и вообще в Кюрдамирском районе, нарушен.

* * *

Атакишлинский колхоз «Красная армия» ведет героическую борьбу за хлопковую независимость. Правильной организацией труда и ударной работой колхоз провел ранние посевы хлопчатника, а самое важное, прекрасно обработал хлопок. В результате, получился совершенно неожиданный урожай.

Урожай дает не менее 16 центнеров с га, — говорят колхозники.

Действительно, пышные белые бутоны густо покрывают хлопковое поле, несмотря на то, что кончается второй сбор, а местами начался и третий.

* * *

Хлопок наступает, но и колхозники все время усиливают темпы сбора.

Колхоз уже перестроился на основах решений Закрайкома ВКП(б) и ЦК АКП(б).

Нормы выработки для 1 и 2 сборов, рекомендованные Азколхозцентром в 44 килограмма, отдельными бригадами и работниками колхоза превышаются.

На красной доске в брезентовом городке уже три дня висит список «десятка» бригадира Ага Муза Мирсал оглы. Десять колхозников, работая на основах бригадной сдельщины, все время превышают свои плановые задания. За последнюю неделю «десяток» давал по 54 килограмма сбора на каждого члена в день.

Ударная бригада первая сдала в архив сниженные нормы и превышает ударной работой новые.

* * *

Хлопковое поле колхоза вехами разбито на равномерные участки, к которым прикреплены по 10 колхозников на все время уборочной кампании.

Десятки ведут сбор на основах индивидуальной сдельщины, а в отдельных случаях (по соглашению) и бригадно. К каждому «десятку» прикреплено по две пары быков для перевозки хлопка в брезентовый поселок для взвешивания.

Сбор хлопка «десятки» ведут на основе соцсоревнования между собою, при чем результаты учитываются ежедневно. Это происходит по окончании сбора, когда колхознику и каждой бригаде об'является количество собранного хлопка.

* * *

На 19 октября Атакишлинский колхоз собрал 37.319 килограммов хлопка, сдав из этого количества кюрдамирскому пункту 34.270 кгр., или 61,2 проц. годового плана.

— Мало сдано, но еще меньше собрано, — говорят колхозники, учитывая, что им приходится собрать урожай почти в два раза больше против контрольных цифр.

Колхоз спешит и все время увеличивает число рабочих рук, занятых на сборе.

Сегодня на сборе работало до 300 человек и эта цифра по решению правления колхоза закреплена за хлопковым полем до конца второго сбора.

В связи с разрешением сдавать собранный хлопок россыпью, усилилась и транспортировка хлопка на приемочный пункт.

Колхоз спешит потому, что к Октябрьской годовщине решил на 100 процентов выполнить свое задание по сдаче хлопка скупочному пункту.

Тов. Сари Насир Кизы — ударница колхоза им. Красной армии, собирающая 52 килогр. хлопка в день.

Гордостью Атакишлинского колхоза является египетский хлопок культивируемый в Кюрдамирском районе в опытном порядке.

Атакишлинский колхоз взял под свое шефство опытное поле ЗакНИХИ и полностью обрабатывает последнему 12 га египтян.

Насколько колхоз успешно обрабатывает египетский хлопок, можно судить по отзывам ЗакНИХИ, который заявляет, что колхозные опыты с культурой египтян лучше всего поставлены в Кюрдамирском районе.

Атакишлинский колхоз перенес египетский хлопок и на свое поле, засеяв в нынешнем году сверх плана 12 га.

Результаты получились хорошие.

Первое время колхозники боялись, что у египетского хлопка очень маленькие коробочки, но сейчас убедились в преимуществах египтян: у них в 2-3 раза больше коробочек, необычная тонина, извитость и шелковистость волокна.

Какой может быть урожай египетского

Т. ТРАПАЛЮК — агроном - общественник, организовавший при помощи колхозников посевы египетского хлопка

хлопка? В прошлом году отдельные участки Кюрдамирского опытного поля давали 38-40 центнеров с га. В нынешнем году условия для урожая значительно лучше и сбор будет выше.

Два года опытов показали, что египетский хлопок с успехом может культивироваться в Кюрдамирском районе, поэтому с нового года посевы египетского хлопка здесь будут увеличены и открывается опытная станция.

Руководить опытным делом с египетских хлопком агроном тов Трапалюк. Работая на опытном поле, тов. Трапалюк, в порядке общественной нагрузки, обслуживает Атакишлинский колхоз, и настолько заинтересовал колхозников хлопком, что они взяли шефство над научными опытами, проводимыми в Кюрдамире.

Атакишлинский колхоз от этого не в убытке: его хлопок, находящийся все время под наблюдением агронома, дает весьма высокий урожай.

За хлопкоуборочной кампанией Атакишлинский колхоз не забыл и других очередных работ.

Для осеннего сева выделен участок в 350 га, который на 15 октября полностью запахан.

Под хлопок в нынешнем году колхоз вместо 78 га наметил посеять не менее 250 га. Из этой площади на 15 октября вспахано под зябь 200 га, а остальное количество будет обработано в ближайшие дни.

Колхоз имени «Красной армии» по-боевому проводит осенне-посевную кампанию.

Н. О.

Большевистские темпы сева перенести на уборку хлопка

Несмотря на все трудности, азербайджанские организации под руководством ЦК ВКП (б) и Закрайкома ВКП (б) добились успешного проведения весеннего сева и сносной обработки хлопка, довели коллективизацию хлопковых районов до 56,4 проц. при 41,8 проц. в среднем по АССР. Причина этих успехов кроется в том, что успехи партии в области развития социалистической индустрии позволили подвести под хлопковое хозяйство прочную техническую базу в лице МТС, которыми, в основном, охвачены все хлопковые районы Закавказья. В хлопковые районы Азербайджана завезено 11.840 л. с., с помощью которых вспашка под хлопок была закончена на месяц, а посев хлопка на 20—25 дней раньше прошлого года. Имеются достижения и в области рядового сева. Несмотря на косное отношение к нему со стороны отдельных районных организаций Азербайджана, пытавшихся применять отсталый способ разбросного сева, рядовой посев произведен на 90 проц. всей хлопковой площади. Имеются некоторые достижения и в части обработки хлопка, особенно по сравнению с 1930 г., когда вместо необходимых 3-4 прополок не было проведено как следует ни одной. Однако, работу по прополке и окучке хлопка нельзя признать достаточной, так как значительная часть хлопковых полей оказалась заросшей сорняками.

Хлопковые поля Азербайджана в этом году обещают дать небывало высокий урожай. При среднем по Азербайджану сборе в 8 центн. отдельные районы добудут 9-10 центн., а лучшие колхозы, на хорошо обработанных участках, соберут 15—20 центнеров с га. Эти показатели урожайности являются наглядным доказательством того, насколько слабо использованы нами большие возможности в области поднятия урожайности хлопка, выпадения осадков и сильных ветров.

Несмотря на полную возможность дать в сентябре **30—40 проц.** годового плана, местные организации ориентировались на явно сниженный план, вопреки решениям ЦК ВКП (б) и СНК СССР и фактическому ходу созревания хлопка. Все организации оказались неспособными учесть, что, наряду с ранним севом, более или менее удовлетворительной обработкой и поворотом партийной организации лицом к хлопку, появление новой техники в хлопковом хозяйстве, организующая роль трактора обеспечили более раннее созревание хлопчатника. Вместо того, чтобы опереться на выдвинутые низовыми районными организациями планы собрать в сентябре 30 проц. (Касум-Измайловский район), центральные организации, будучи оторваны от жизни, игнорировали данные районов и доверились чиновникам, которые ход созревания хлопка обосновывали «многолетними наблюдениями», без учета того нового, что было характерным в обработке хлопка в текущем году.

Полная оторванность и нечуткость закавказских организаций к действительности сказывается хотя бы в том, что печать (в особенности это относится к «Заре Востока») до 2 октября продолжала публиковать данные об «успешном» выполнении сентябрьского 3-процентного плана, который отдельными районами оказался выполненным на 450—640 проц. Вместо мобилизации получилась демобилизация масс.

Неверные определения сентябрьского плана логически повлекли срыв ряда мероприятий, связанных с уборкой хлопка (транспорт, строительство, снабжение). Организации также оказались неспособными к тому, чтобы на-ходу исправить допущенные ошибки и быстро перестроить свою работу в соответствии с темпами раскрытия коробочек.

Закхлопком не подготовился к хлопкоуборочной

Особенно неблагополучно обстоит дело с подготовительной работой Закхлопкома. По вине Закхлопкома сорвано строительство навесов и складских помещений. Хлоптрест считает, что у него закончено строительство на 67 проц., а в действительности это не так. Большая часть рабочего строительства к моменту уборочной не закончена. Например, на Геранском скуппункте навес не закончен благодаря недостатку кровельного железа, а на Уджарском скуппункте имелись строительные материалы, в том числе и железо, но недоставало строительных рабочих, благодаря чему собранный хлопок сваливался под открытым небом, поливался дождем и подвергался порче. Так же неблагополучно обстоит дело и с хлопкозаводами, пропускная способность которых не обеспечивает своевременной обработки всего хлопка-сырца.

Примером можно взять Уджарский хлопкозавод, на который должно поступить свыше полутора миллиона пудов хлопка-сырца. Пропускная способность этого завода составляет 130 тысяч пудов в месяц. Таким образом, завод должен или увеличить пропускную способность путем срочного дооборудования и пуска дополнительных батарей или подготовить помещения, приспособленные к хранению хлопка не менее чем на 11—12 месяцев.

Евлахский завод стоит до сего времени благодаря незаконченному ремонту. На территории завода разбросаны хлопок и пшеница. Вагоны не разгружаются по 2 суток. Райком РКИ, различные уполномоченные этих беспорядков не замечают, не принимают никаких мер к их устранению и не привлекают виновных к ответственности. Такие вещи оставить безнаказанно нельзя. Надо привлечь к ответственности виновников и штраф за простой вагонов вычитать из жалования виновников.

Неумение Закхлопкома использовать все возможности сказалось и в том, что многие склады скуппунктов и хлопкозаводов загружены цементом, удобрениями и шелухой от хлопковых семян, тогда как хлопок-сырец сваливается под открытым небом. Колхозы из-за недостатка барданов вынуждены одну треть собранного хлопка хранить в своих сараях и амбарах, а хлопкозаводы эти барданы тысячами задерживают у себя благодаря неумению приспособить для ссыпки хлопка крытые навесы.

Слабая работа Закхлопкома об'ясняется не только его плохим руководством, отсутствием гибкости, конкретного оперативного руководства, неумением использовать имеющиеся ресурсы. Бездеятельность, халатность ряда товарищей привели к тому, что местные организации не оказали конкретной помощи в его работе. Районные и ряд центральных организаций стояли в стороне от работы Закхлопкома.

По решению ЦК АЛКСМ, в совхозы должно быть послано 3.000 комсомольцев, но до сего времени никто не знает, откуда и сколько послано комсомольцев для работы в совхозах. Комсомол также не проявил присущей ему активности и в мобилизации тары, которая остается неиспользованной в целом ряде хозяйственных организаций.

На хлопковых заводах царит хаос. Например, на Евлахском и Уджарском заводах хлопок разбросан по всему складу, подвергается порче. На Уджарском заводе неисправно работает пресс, который пропускает воду и десятипудовые тюки очищенного хлопка покрывает ржавчиной.

На заводах безобразно поставлена охрана, благодаря чему на завод можно проникнуть злоумышленникам.

Крайне плохо поставлена работа по снабжению рабочих хлопкозаводов и скуппунктов, а также и строительных рабочих. Они не получают в достаточном количестве даже хлеба, тогда как хлеб имеется на всех заводах и скуппунктах. Имеется много решений, но нет рабочих в совхозах. Работа по закреплению рабсилы в совхозах не ведется. Сорвано жилстроительство, плохо поставлено снабжение, нет массовой работы, благодаря чему наблюдается большая текучесть.

Все эти данные говорят за полную обезличку в работе Закхлопкома и безответственность его работников.

Конкретно руководить МТС

Несмотря на то, что в Азербайджане находится большая часть МТС, руководство ими до сего времени остается за Тифлисом. Это ЦК АКП (б) и СНК АССР ставит в положение органов не руководящих, а только критикующих работу МТС. Такая структура руководства снимает ответственность азербайджанских организаций за работу МТС. Все недочеты в работе МТС отдельные работники склонны свалить на Закстракторцентр. Райкомы вмешиваются в оперативную работу, но конкретно не руководят работой МТС, которые предоставлены самим себе. Ни один район не знает об эффективности работы МТС. Находясь в стороне от руководства МТС, райкомы не знают, как внедряется хозрасчет, выполняются нормы расходования горючего, выработки, простоя тракторов. Отсутствует партийно-массовая работа как внутри, так и вокруг МТС. Агджабединская МТС даже не имеет секретаря ячейки, несмотря на неоднократные просьбы секретаря райкома прислать его из Баку. Недопустимо плохо поставлено снабжение рабочих и агро-технического персонала МТС, в особенности продуктами питания. На вопрос, как идет снабжение рабочих МТС овощами и фруктами, зав. закрытым распределителем Бардинской МТС ответил, что не было продано рабочим ни одного фунта, тогда как все это в изобилии имеется и можно заготовить в соседних районах. Отдельные работники МТС не получают зарплаты по нескольку месяцев и совершенно не снабжаются (Агджабеды). Отдельные МТС с прошлого года не получили и не знают, с кого получать, заработанные деньги, благодаря чему получаются большие убытки. (Бардинская МТС по заявлению директора имеет убытки около 1½ миллиона).

Тракторный парк МТС находится в бесхозяйственном состоянии. Наблюдаются большие простои из-за несвоевременного отвода земель для работы тракторов. Тракторы днями простаивают за недостатком горючего. Трактористы из МТС бегут, тракторы обезличены, имеются большие поломки и т. д. Все эти безобразнейшие факты при надлежащем руководстве со стороны райкомов и ЦК АКП (б) можно устранить на месте.

Полностью мобилизовать местные ресурсы, урегулировать снабжение хлопкоробов

В большинстве районов совершенно не ведется работа по изысканию местной тары и подготовке складских помещений в надежде на то, что все будет прислано из Москвы, тогда как отдельные хозяйственные организации, находящиеся в Баку, имеют сотни и тысячи мешков, которые легко можно из'ять и перебросить на уборку хлопка. Отсутствие барданов создает большую угрозу оседания хлопка. Вот факт: по заявлению колхозников Касум-Измайловского района у одного крестьянина осталось 200 пудов хлопка с прошлого года.

Недостатки в снабжении хлопкоробов об'ясняются не только слабым завозом, но, главным образом, неумением местных организаций маневрировать и мобилизовать внутренние ресурсы, благодаря чему в ряде районов наблюдается затовариваниа при остром недостатке этих товаров в других районах. Например, в Кюрдамирский район было завезено сахара на 31.000 руб. вместо положенных по плану 8.000 руб. В Кюрдамирском районе было задержано товаров на 104.000 руб. В распределении товаров наблюдается полная неразбериха. Имеются данные о распределении товаров по районам, но как эти товары распределены между отдельными селениями — установить совершенно невозможно. На 3-й квартал колхозники и крестьяне хлопкоробы должны были получить по 11 руб. промтоварами на каждый га. Но сколько и что получено в районе—установить нельзя. В виду полного отсутствия контроля за продвижением промтоваров наблюдаются случаи злоупотреблений и хищений их, что было установлено в Килякском сельсо Касум - Измайловского района, где предназначенная колхозникам обувь попадала служащим, несмотря на то, что колхозники ощущают в обуви острую нужду. Имеется ряд фактов хищения. В Агджабедах кооперация растратила 54.000 руб. РКИ обязана заглядывать в систему кооперации. Трудности не только в том, что не хватает. Надо проверить, что отпущено колхознику, рабочему из центра и что дошло до потребителя.

Исключительно плохо поставлена работа кооперации, которая оказалась совершенно неприспособленной к задачам хлопкоуборочной. Работу по организации общественного питания кооперация сорвала. Имеющиеся возможности и наличные ресурсы оказались совершенно неиспользованными. Несколько недель продолжались споры о том, кто должен произвести переброску оборудования для столовых, чайных и ялей, находившегося в Баку. Отдельные колхозы, рабочие совхозов, МТС района не имеют фруктов, овощей только потому, что кооперация бездействует, не позаботилась о заготовках в других районах, и что не разрешили колхозникам производить посев и занимать землю под огороды, а там, где посев производился, не разрешили поливать и обрабатывать из-за боязни, что не хватит воды и рабсилы на обработку хлопка.

Наладить санитарно-бытовое обслуживание хлопкоробов

Не лучше обстоит дело и с санитарно - бытовым обслуживанием колхозников и единоличников. Республиканскими органами было решено послать в районы врачебный персонал. Но до сего времени это решение не проведено в жизнь. Из намеченных 80 врачей в район послано не более 20 чел. В районах свирепствует малярия, но для борьбы с ней не принято никаких мер.

Нет хинина для уколов. Колхозники не имеют кипяченой воды на поле и вынуждены пить сырую воду из арыков, что еще больше увеличивает заболевания. Процент заболеваний и невыходов на работу по болезни достигает в отдельных районах 20-30. В большинстве колхозов не организованы детские ясли, благодаря чему женщины вынуждены выходить на работу с детьми за плечами. Вокруг этих вопиющих недостатков до сего времени не развернута работа печати и общественных организаций, до сего времени не выявлено и не опубликовано ни одного конкретного носителя этого зла. Пора покончить с таким безобразием путем решительной борьбы с теми, кто не выполняет решения партии.

Труд на хлопковых полях не организован

Отсутствует работа по организации труда в колхозах и производственных товариществах. По заявлению азербайджанского Колхозцентра, сдельщина проведена в колхозах на 80 проц. Но это на бумаге. Фактически сдельщина проведена была на 20-25 проц. Что касается сдельщины, которая внедряется в период уборки хлопка то это проходит само по себе, без участия колхозной системы, потому что хлопок проходит через весы и этим самым определяется размер проделанной тем или другим колхозником работы. В большинстве колхозов рабочая сила не разбита по бригадам, а там, где это имеется, бригады к определенным участкам не прикреплены. Благодаря этому создается обезличка и безответственность за чистоту сбора хлопка на данном участке. Учет труда поставлен из рук вон плохо, его даже совершенно нет в ряде колхозов. Запись трудодней производится случайно, на отдельных листках, что может повлечь за собой неправильный учет трудодней и усложнить распределение доходности колхозов.

Плохая организация труда и отсутствие массовой работы подтверждаются плохой дисциплиной колхозников. Выход на работу выражается не более 30-40 проц., при чем выходят на работу по преимуществу женщины и старики. Норма выработки в 42-46 килограммов не выполняется при полной возможности ее выполнить: отдельные колхозы и колхозники перевыполняют. В среднем один работник собирает 20-30 килограммов, тогда как лучшие колхозники вырабатывают до 60-70 килограммов в день. Соцсоревнования и ударничества нет.

Кулак забыт

Несмотря на принятые решения ЦК АКП (б) от 1 октября и ЗКК от 4 октября о борьбе с недооценкой кулака, районные организации до сего времени не проявляют нажима на кулака, не выполняющего твердых заданий. Кулак выпал из поля зрения ряда организаций. За сентябрь кулаками выполнено **1,2 проц.** По Бардинскому району из 5½ тысяч хозяйств выявлено только 105 кулаков, которые на 12 октября сдали 5 проц., а колхозы — 26 проц. годового плана. Кулаки до сего времени не привлекаются к ответствен-

Кому нужны бумажные проценты?

СВОДКИ ЗАККОЛХОЗЦЕНТРА ЗСФСР О ПЕРЕХОДЕ 80,6 ПРОЦ. КОЛХОЗОВ НА СДЕЛЬЩИНУ НЕВЕРНЫ. НАДО ПОКОНЧИТЬ С ДЕМОБИЛИЗАЦИЕЙ МАСС В БОРЬБЕ ЗА ОРГАНИЗАЦИОННО - ХОЗЯЙСТВЕННОЕ УКРЕПЛЕНИЕ КОЛХОЗОВ

Организация колхозного производства на основе сдельщины, учет труда, распределение доходов по труду, развернутая борьба за повышение качества колхозного производства — боевая хозяйственно - политическая задача.

Однако, борьба за быстрое и полное осуществление этих задач еще не получила нужного размаха и не обеспечивает пока создания коренного перелома в работе по организационно - хозяйственному укреплению колхоза.

Борьба за распределение доходов по труду, за укрепление этого важнейшего звена в цепи мероприятий по организационно - хозяйственному укреплению колхозов еще не стала важнейшей задачей всех местных парторганизаций и, особенно, системы Колхозцентра ЗСФСР. ВМЕСТО ТОГО, ЧТОБЫ ПРИКОВАТЬ ВСЕ ВНИМАНИЕ ШИРОКИХ МАСС КОЛХОЗНИКОВ К ВНЕДРЕНИЮ И УКРЕПЛЕНИЮ СДЕЛЬЩИНЫ, К РАСПРЕДЕЛЕНИЮ ДОХОДОВ ПО ТРУДУ, ПРАВИЛЬНОЙ ОРГАНИЗАЦИИ ИСЧИСЛЕНИЯ В ТРУДОДНЯХ, В КОЛХОЗЦЕНТРЕ ЗСФСР С ЗАВИДНОЙ БЕСПЕЧНОСТЬЮ «ПЕРЕВОДЯТ НА БУМАГЕ» 80 ПРОЦ. КОЛХОЗОВ НА СДЕЛЬЩИНУ.

ВНЕ ВСЯКОГО СОМНЕНИЯ, ЧТО ДАННЫЕ ЗАККОЛХОЗЦЕНТРА НА 1 ОКТЯБРЯ О ПЕРЕХОДЕ НА СДЕЛЬЩИНУ 80,6 ПРОЦ. КОЛХОЗОВ ОБЩО ПРЕУВЕЛИЧЕНЫ, НЕ СООТВЕТСТВУЮТ ДЕЙСТВИТЕЛЬНОМУ ПОЛОЖЕНИЮ И. В ЛУЧШЕМ СЛУЧАЕ, ПОКАЗАТЕЛЬ ОТОРВАННОСТИ И ФОРМАЛЬНОГО ОТНОШЕНИЯ К ЭТОЙ ВАЖНЕЙШЕЙ ЗАДАЧЕ.

Погоня за «высокими» процентами, изображение дел в «розовом свете» — это значит оппортунистически недооценивать важнейших звеньев в работе по организационно - хозяйственному укреплению колхозов, это значит демобилизовывать массы в борьбе за орг.-хоз. укрепление колхозов. Совершенно ясно, что это только тормозит качественный рост колхозного производства и создает дополнительные трудности при проведении важнейших хозяйственно - политических кампаний и, в первую очередь, уборку хлопка.

И совершенно правильно отмечает ЦК АКП (б) в своем решении о ходе уборочной кампании, что утверждения Наркомзема и Колхозцентра АССР о переходе на сдельщину 87 проц. колхозов «безусловно преувеличены и свидетельствуют о формальном отношении, оторванности от колхозной действительности и демобилизуют организации в деле выполнения решений партии и правительства о внедрении прогрессивной сдельщины и подготовке распределения доходов в колхозах».

Очковтирательству и попыткам рисовать все в «розовом свете» надо дать решительный отпор.

Кому нужны заведомо неверные, не отражающие действительного положения сводки, которые по существу только демобилизуют в борьбе за организационно - хозяйственное укрепление колхозов? Разве можно считать колхоз перешедшим на сдельщину только на том основании, что организованы бригады, установлены нормы выработки и проработаны решения VI с'езда советов? А где учет труда, оценка в трудоднях? Эти основные элементы сдельщины, имеющие первостепенное значение в распределении доходов по труду и в организационно - хозяйственном укреплении колхозов в целом, не находят отражения в сводке Закколхозцентра.

О качестве этих сводок можно судить хотя бы потому, что только в первых числах октября на Закавказском слете животноводческих колхозов были впервые установлены нормы выработки и правила внутреннего распорядка для животноводческих колхозов и колхозно - товарных ферм. До этого в каждом колхозе были свои нормы выработки, свои правила внутреннего распорядка; существовал разнобой. В то время, как в совхозах норма выработки доярки 12 коров, в самом лучшем премированном животноводческом колхозе в Манглисском районе (им. Буденного) норма 10 коров. Сдельщина в животноводческих колхозах фактически сводилась к механической регистрации произведенной работы без оценки в трудоднях, без учета ее качества. А В ОДНОМ ИЗ КОЛХОЗОВ ЮГООСЕТИИ ВЕСЬ УЧЕТ ТРУДА СВЕЛСЯ К ТОМУ, ЧТО КОЛХОЗНИКИ ДЕЛАЛИ НА РУКОЯТКЕ ЛОПАТЫ ЗАРУБКИ, ОТМЕЧАЯ КОЛИЧЕСТВО ПРОРАБОТАННЫХ ДНЕЙ.

Все это приводит к тому, что остаются неудовлетворенные производственные запросы основной массы колхозников, стоящих за распределение колхозных доходов по труду, по трудодням, заинтересованных во всемерном укреплении своего колхозного хозяйства.

И уж ни в коем случае нельзя забывать, что настоящее внедрение и укрепление сдельщины и распределение доходов по труду проходит в условиях обостренной классовой борьбы. Кулацким попыткам разжечь жажду частнохозяйственного накопления колхозников и произвести уравнение доходов, распределить доходы «поровну», «по душам», надо дать жесточайший отпор. Надо повести решительную борьбу с правооппортунистическими попытками предоставить распределение доходов самотеку и с «левацкими» заботами об уравнении доходов всех колхозников.

Необходимо немедленно исправить ошибки Закколхозцентра и перенести центр тяжести всей работы на действительное, а не «на бумажное» внедрение и укрепление сдельщины, на широкую массовую подготовку к распределению доходов по труду.

Надо значительно усилить партийное руководство распределением доходов в колхозах. Основная задача всех партийных и советских организаций положить большевистским распределением доходов начало широкой мобилизации хозяйственно-политической активности колхозников на решение новых производственных задач, укрепляя колхозы, наглядно показывая на фактах преимущества коллективного труда, организуя новый прилив в колхозы.

Г. ЛИК

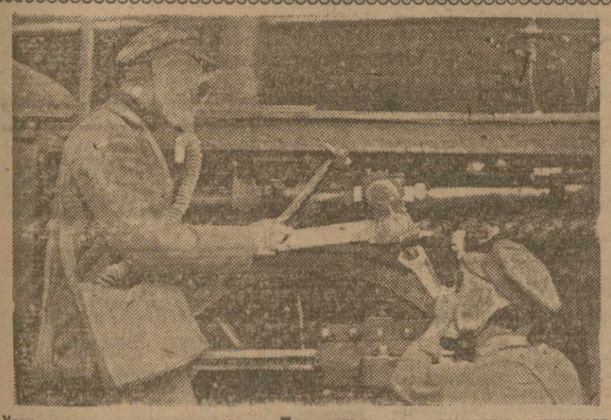

Ударники - осоавиахимовцы дело Ленинакан за ремонтом паровоза

СТРАНА ЖДЕТ ОТ ТРАНСПОРТА ЧЕТКОЙ РАБОТЫ

ПО-БОЕВОМУ ВЫПОЛНИТЬ ПРИКАЗ ТОВ. АНДРЕЕВА

Лицом к спаренной, хозрасчетному паровозу, по-большевистски драться за полное соблюдение графика движения, перестроиться на основе указаний тов. Сталина

Рабкоры-ударники 4-го района Зак. ж. дорог

Слева —направо: Нерсес Галустян — главный кондуктор станции Ленинакан, дважды занесен на красную доску; Енок Арутюнян — старший кондуктор станции Ленинакан, премирован Ленгоркомом КП (б) А за ударную работу; Вагаршак Абрамян — главный кондуктор ст. Ленинакан, занесен за ударную работу на красную доску; Каро Карагезян — ответ. редактор печатной газеты района «Железнодорожник»; первый организатор рабкоров железнодорожников Ленинакана; Андроник Мелконян—слесарь Ленинаканского депо, занесен на красную доску; Татевос Варосян — старший кондуктор Ленинакана, за ударную работу выпустил два печатных труда — пособия для рабочих-железнодорожников по овладению техникой; Андроник Мелконян—слесарь Ленинаканского депо, занесен на красную доску; Татевос Варосян — старший кондуктор Ленинакана, за ударную работу имеет благодарность от месткома

Открылся закавказский слет редакторов транспортных газет

Вчера в клубе «Зари Востока» открылся закавказский слет редакторов транспортных газет, созванный «Зарей Востока», зак. полпредством «Правды», и «Гудком». В порядке дня слета доклады дирекции Зак. ж. д. и редакции «Зари Востока» ОБ ОСЕННЕ-ЗИМНИХ ПЕРЕВОЗКАХ И ЗАДАЧАХ НИЗОВОЙ ПЕЧАТИ.

Слет избрал президиум в количестве 17 человек.

Вчера был заслушан доклад представителя дирекции Зак. ж. д. тов. Каландия. Сегодня утром слет заслушает доклад редакции «Зари Востока».

Слет послал приветствия т. Сталину, ЦО «Правда», тов. Андрееву, общебакинскому городскому слету рабкоров и луганским рабочим, выпустившим мощный паровоз 1-51.

На слете были оглашены приветствия закавказского представительства «Правды» и ряда редколлегий транспортных газет.

Редколлегия газеты кондукторских бригад «Семафор» заверила слет, что она по-боевому перестроится для выполнения приказа тов. Андреева. Подробный отчет будет дан в ближайших номерах «Зари Востока».

ПАВЕЛ ИВАХНЕНКО—токарь-ударник депо Ленинакан. Герой труда. Произв. стаж 51 год.

Южная линия слабо подготовилась к зимним перевозкам

НА СЛЕТЕ ЛЕНИНАКАНСКИХ РАБКОРОВ - ЖЕЛЕЗНОДОРОЖНИКОВ

На днях в Ленинакане, в связи с заксовещанием низовой транспортной печати состоялся, организованный представительством «Зари Востока» и редакцией «Железнодорожника», слет рабкоров совместно с рабочими-ударниками и ИТС 4-го района ЗКВ ж. д. На слете с докладом о подготовленности района к осенне - зимним перевозкам выступил Н—4 тов. Гогунц.

СПАРЕННАЯ НА БУМАГЕ

В работе южной линии — ряд крупных прорывов. Паровозное хозяйство ведется бесплановo. Месяц назад из оздоровительного ремонта было выпущено 50 паровозов, но после ремонта паровозы не были обеспечены должным уходом, и в результате — лопаются цилиндры, вырываются шиберные ящики и т. д. Спаренная езда, официально проведенная «на 100 проц.», на деле зачастую приводит к «спаренной чехарде» — паровозные бригады, в особенности по Эриванскому участку, безобразно меняются и ряд паровозов, фактически, остается без директоров. Ремонт паровозов проводится бесплановo: в среднем ремонте паровоз, вместо 6 дней, стоит 10—12 дней. Безалаберщина с промывкой дала за сентябрь по одному лишь ленинаканскому депо 660 часов лишних стоянок паровозов, а по всему 4-му району — более 1.000 час.; против нормы в 22 часа паровоз обычно стоит на промывке 30 час.

БОЛЬШЕ ВНИМАНИЯ ВАГОННОМУ ПАРКУ!

Количество больных вагонов против прежних 0,4 проц. возросло в сентябре до 1,5 проц. Вагоны систематически недогружаются: против требуемых 16 тонн груз вагона нередко составляет 10—12 тонн, и на этом районе теряет ежедневно до 70—80 вагонов. Наличный вагонный парк используется нерационально — в 50 вагонах живут семьи железнодорожников, теперь они переселяются из вагонов. Но переселение это идет крайне медленно. Увеличению оборота вагонов на один час не уделяется нужного внимания, а одна лишь эта мера даст району 25 лишних вагонов.

Диспетчерский аппарат работает плохо; по вине отдельных диспетчеров вагоны делают лишние пробеги, минуя станции назначения и вновь возвращаясь к ним; в ряде случаев имеют место встречные перевозки.

Опоздания поездов в районе — хроническое явление. Учет итогов соцсоревнования налажен скверно, премирование ударников проводится «вслепую».

УЛУЧШИТЬ КАЧЕСТВО РЕМОНТА!

По докладу тов. Гогунца развернулись горячие прения.

— Ленинаканское депо работает плохо! — указывали выступавшие товарищи, — процент больных паровозов изо дня в день растет, качество ремонта низкое, на паровозе 5060 в течение одного месяца записывали ремонт инжектора... 7 раз, на паровозе 7016 ремонт насоса за тот же срок записывали... 9 раз; средний ремонт паровоза нередко затягивается до 15 и более дней. Паровоз 918 в пустяковом ремонте (надо укрепить кривошип) стоит уже полтора месяца. Паровоз 4820 около двух месяцев ожидает прибытия из РЗ скатов. Сам РЗ также слабо удовлетворяет район: так, на выпущенном в РЗ из капитального ремонта паровозе 701! в Ленинакане недосчитались 40 частей.

Вопросу механизации в депо уделяется недостаточное внимание: отпущенные на это 36.000 руб. почти целиком остаются неиспользованными. По подсчетам рабкоров за последнее время в депо по халатности администрации за сутки бесцельно пропадает (растекается по канавам) не менее тонны мазута; мобилизация внутренних ресурсов позабыта. Рабсила в депо используется нерационально, и в то время, как процент больных паровозов растет, рабочие по текущему ремонту зачастую слоняются без дела; за недостатком материала и инструкторов простой рабочих нередко достигает 5-10 человеко-дней в сутки.

Не в лучшем состоянии находится и товарный двор. Механизация здесь отсутствует, нет даже под'емного крана и ручных вагонеток, что вызывает большую потребность в рабсиле, а между тем, вопрос нерозгрузки рабочих на колхозов предоставлен целиком самотеку. На товарном дворе нет опытных весовщиков, иной весовщик не может даже грамотно прочесть и написать адрес, и в результате — неправильная засылка грузов.

ПОДТЯНУТЬ ДИСПЕТЧЕРСКИЙ АППАРАТ!

Много говорилось на слете о недочетах диспетчерского аппарата. Диспетчер Ленинакана, вместо того, чтобы отправить три товарных вагона на ст. Джаджур, не учитывая возможности отцепки вагона в Джаджуре, направляет их с тяжеловесным составом, через Джаджур, в Караклю и оттуда уже доставляет вагоны в Джаджур. Другой диспетчер Ленинакана предложил стрелочнику ст. Ортакилис ехать на поезде за... старшего кондуктора.

По вине агентов дороги 12 вагонов песка, поступившие со ст. Баяндур в Ленинакан, гонятся на ст. Амамлы и из Амамлы обратно в Ленинакан.

Нередко распоряжения диспетчеров нарушаются помощниками начальников станций; так, недавно станция Шахтахты самовольно отцепила из состава и оставила у себя 17 порожних вагонов, отправленных из Эривани в Джульфу.

Дежурные по ст. Эривань, Норашен и Нахичевань самостоятельно отцепляют и отправляют «по своему усмотрению» вагоны, не считаясь с указаниями диспетчеров. Начальник ст. Джульфа на запрос местных органов о причинах безобразного простоя вагонов отвечает: «Это вас не касается». Случаи нарушения графика движения товарных поездов — частое явление в районе. Особо безобразные случаи отмечены по перегону Артик—Ленинакан, где по распоряжению СП Ленинакана Манляна, поезда незаконно останавливаются среди пути, чтобы дать возможность его «знакомым» «поскорее добраться до своей деревни».

К плановой встрече зимних перевозок район не готов, до сих пор с целым рядом основных клиентов дороги районе не заключил договоров на подачу вагонов.

В работе отделов района нет связи и договоренности между собой. Недавно для ремонта телеграфной линии отделу связи срочно потребовалась дрезина; дрезина была свободна, но в ней отделу отказали, так как «шофер ушел домой» (!), и вместо дрезины отдел был принужден взять... паровоз.

Соцсоревнование во многих случаях проводится формально. По выражению прораба строительного участка — «соцсоревнование на сезонных строителей не распространяется» (!).

Большое внимание выступавшие в прениях уделяли срыву спаренной: за первую половину октября отмечено 18 случаев срыва спаренной езды. В отделе связи до сих пор не изжита уравниловка в зарплате.

СОЗДАТЬ ПЕРЕЛОМ!

Рабкоровское движение не обеспечено должным вниманием общественных организаций района. Почти все выступавшие на слете ударники-рабкоры отмечали недопустимое отношение администрации к заметкам стеновок. Председатель редколлегии стеновки товарного двора за один лишь сентябрь отправил на расследование начальнику двора 21 заметку и ни на одну из них от последнего не поступило ответа.

Зарегистрированы случаи, когда отдельные хозяйственники попросту отказываются разговаривать с рабкором. Особо нездоровые отношения к рабкорам, граничащие с гонением, отмечены в депо.

С выходом районной газеты «Железнодорожник» положение стало изменяться в лучшую сторону; вокруг газеты сколотился крепкий кадр рабкоров. Но газета, имея в своем аппарате лишь одного освобожденного работника (редактор и секретарь — работают по совместительству), не сумела еще наладить оперативного руководства рабкорами и стеновками.

Слет дал боевую зарядку рабкорам и мобилизовал всю рабкоровскую армию Ленинакана на борьбу за успешное выполнение и перевыполнение планов осенне - зимних перевозок.

РЕЙД УДАРНИКОВ ПЕЧАТИ

Решительней бороться за успешное выполнение и перевыполнение планов перевозок

4-й район ЗКВ ж. д. на проверке

УКРЕПИТЬ СПАРЕННУЮ!

Спаренная по Ленинаканскому депо имеет частые и безобразные нарушения; в тех же случаях, когда паровозные бригады не меняются, спаренная дает блестящие результаты. Так, машинист Виноградов (паровоз 4370) месячное задание пробега в 5.500 клм. сумел довести до 6.027 клм. и при ассигновании на ремонт и на материалы в 638 рублей 96 коп. добился экономии в 448 руб. 56 коп.

Машинист Чахалян (паровоз 4360), перейдя на хозрасчет и спаренную, добился месячной экономии на материалах в 269 руб.; аналогичные результаты хозрасчет и спаренная дали и на паровозах, руководимых машинистами - директорами тт. Кузнецовым, Абаджевым, Григоряном и др.

Соцсоревнование и ударничество подняли трудовой энтузиазм рабочих депо и позволили им в ударном порядке выполнить к началу осенне-зимних перевозок программу по ремонту паровозов и вагонов. Однако, решения соцсоревнования учитываются скверно и ряд - премий за ударную работу получили лжеударники.

ВО ВЛАСТИ «ЛЕВАЦКОЙ» УРАВНИЛОВКИ

Администрация депо на целых два года задержала пересмотр разрядов и переквалификацию рабочих. Слесарь Егише Дракелян, не получая в течение двух лет повышения в разряде, оставил работу в депо; по этой же причине ушли из депо свыше 15 квалифицированных рабочих.

Никакой разницы в зарплате квалифицированных слесарей, окончивших ФЗУ, и слесарей — новичков из вчерашних чернорабочих—нет: и те и другие получают по 4-му разряду.

ОБЕЗЛИЧКА СРЫВАЕТ ГРАФИК ДВИЖЕНИЯ

С обезличкой на службе движения не покончено. Срывы графика и нормального движения поездов не прекращаются; среди движенцев полная безответственность, каждый сваливает вину на другого, а конкретные виновники срыва графика «не находятся». Все это привело к прорыву в службе движения; так, за 3-й квартал движение пассажирских поездов по расписанию было выполнено лишь на 73,3 проц., а за первую декаду октября — на 71,2 проц.

Уравниловка в зарплате также не изжита: кассир, имеющий большую нежели весовщик квалификацию, получает 96 руб., весовщик же — 115 руб.; электромеханики разной квалификации получают равную зарплату и т. д.

На хозрасчет переведены лишь грузчики, к переводу остальных работников никаких мер не принимается. У грузчиков хозрасчет дает ощутительные результаты: при дневной норме погрузки - выгрузки на человека в 12,6 тонны грузчики дают в день 13,7 т.

СЛУЖБА СВЯЗИ К ОСЕННЕ - ЗИМНИМ ПЕРЕВОЗКАМ НЕ ПОДГОТОВЛЕНА

Связь — угрожающий участок в подготовке 4-го района к осенне-зимним перевозкам. По плану до начала перевозок необходимо было произвести смену 3.500 столбов; по вине дирекции ЗКВ ж. д., не доставившей столбов, сменено всего 357 ст. По этой же причине не установлена телефонно - селекторная связь на участке Эривань — Джульфа и работникам этой линии приходится связываться с дежурным диспетчером района по телеграфу, что сильно замедляет связь, вызывая срыв графика.

Отсутствует также предусмотренная по плану к началу осенне-зимних перевозок телефонная связь с дежурным диспетчером Ленинакана и на участке Ленинакан — Джульфа. В таких условиях основным звеном является телеграф; последний же, из-за низкой квалификации телеграфистов, сильно хромает. Трудодисциплина среди телеграфистов низкая; нередко ими не выполняется распоряжение начальников, телеграммы передаются с замедлением.

ВМЕСТО 1.600 ШПАЛ УЛОЖЕНО 400

Служба пути — счастливое исключение в 4-ом районе по хорошо налаженному соцсоревнованию и ударничеству. За примерную постановку ударничества зав. массово - производственным отделом пути рабочий выдвиженец тов. Артенян получил первую премию на закавказском конкурсе. Рабочие пути показывают пример большевистской работы, энтузиазм их упирается в безобразное снабжение района материалами дирекцией Зак. жел. дороги. В результате — в подготовке пути к осенне - зимним перевозкам ряд прорывов.

Сентябрьский план смены шпал по Ленинаканскому участку в 1.600 шпал выполнен в размере лишь 400 шпал; смена скреплений, переводов, брусьев и др. вовсе не выполнена.

НАЛАДИТЬ ПИТАНИЕ РАБОЧИХ

Цех питания по ряду служб и отделов района сильно отстает. Так на службе пути на 350 рабочих имеется столовая пропускаемостью всего лишь в... 20 человек, в столовке нет горячей пищи, безобразные очереди.

В депо, при хороших качествах обеда, в столовой невероятная антисанитария и очереди: нередко машинисты приходится простаивать в очереди за обедом до одного часа.

УСИЛИТЬ РУКОВОДСТВО ТРАНСПОРТНЫМИ СТЕНОВКАМИ

В низовой транспортной печати наиболее отстающий участок — ленинаканское депо. В результате полнейшего самотека в руководстве рабкоровским движением со стороны парткоррлектива — стеновки не выходят по целым месяцам. Боевые вопросы подготовки депо к осенне-зимним перевозкам стенгазетами совершенно не освещаются и лишь в самые последние дни здесь решено обновить состав редколлегии и наладить систематический выпуск цеховых и общедеповской газет.

Совершенно иная картина на службе пути. Путейцы имеют боевую ильичевку «Дексель». Газета наладила бригадное обследование, хорошо бьет по неполадкам на производстве и большое место уделяет конкретным вопросам осенне - зимних перевозок.

Служба движения имеет две стеновки — «Красную стрелку» и «Буксир». В недавнем прошлом «Красная стрелка» была лучшей газетой райсна и получила первую премию от местной печатной газеты «Банвора», но за последнее время редколлегия отошла от работы, возложив выпуск **газеты ни одного работника. Это** сразу же сказалось на боеспособности газеты: от 30 рабкоров в июле теперь в «Красной стрелке» осталось всего 15 рабкоров. Массово - оперативная работа газетой не ведется, бригадные обследования не практикуются, вопросами осенне - зимних перевозок газета не интересуется. На заметки стеновки администрация не реагирует.

Значительно лучше работает «Буксир». Из 80 учтенных заметок — 23 посвящены производственным неполадкам. Газета пользуется большим авторитетом среди рабочих. Недочетом газеты следует признать слабость бригадных обследований.

Вся низовая транспортная печать Ленинакана фактически лишена живого оперативного руководства со стороны «Банвора» и, главным образом, «Железнодорожника». Созыв совещаний рабкоров — редкое явление.

Огромные, возлагаемые осенне-зимними перевозками на низовую транспортную печать, задачи требуют решительного укрепления стеновками со стороны «Железнодорожника» и «Банвора». Необходимо наладить систематическое оперативное руководство стенгазетами; надо по - боевому развернуть массовую работу и вовлечь в низовую транспортную печать новые кадры рабочих ударников. К осенне - зимним перевозкам низовая печать должна решительно перестроиться и встретить их во всеоружие.

Бригада ударников «Зари Востока» и «Железнодорожника»: Карапетян Бабкен (слесарь депо-Ленинакан), Абрамян Вагаршак (глав. кондуктор Ленинакан), Арутюнян Енок (кондуктор Ленинакан), Артенян Петрос (служба пути), Арутюнян Самвел (слесарь депо-Ленинакан), Казарян Ашот (телеграфист Ленинакан), Варосян Татевос (кондуктор Ленинакан), Оганесян Испир (редакция «Железнодорожник»), Ег. Колышкин (армянское представ. «Зари Востока»).

ности. Печать смазывала кулака в публикуемых сводках.

До последнего времени «Заря Востока» не публиковала дифференцированных сводок и тем самым обезоруживала массы, которые не мобилизованы против кулака, задерживающего хлопок.

Практику правого оппортунизма дополняют „левые" загибы

Наряду с полным забвением кулака наблюдаются случаи грубого администрирования по отношению к колхозникам и середнякам - единоличникам. Например, в колхозе «Ишик» Касум - Измайловского района на поле были выгнаны все больные малярией колхозники, которые совершенно непригодны для работы. В колхозе им. Молотова выгоняли на работу под угрозой штрафа в 50 рублей. В Килякском сельсовете середняк в разгаре хлопкоуборочной кампании был посажен под арест за несвоевременную оплату займа, несмотря на его просьбу позволить ему собрать хлопок и расплатиться за облигации.

Эти возмутительные факты говорят о полном отсутствии массовой политической работы, на которую до сего времени не переключились, ни парработники, ни комсомол. О бездействии комсомола можно судить хотя бы по тому, что ему только 4 октября Закрайком поручил разработать мероприятия по проведению хлопкоуборочной, тогда как для работы комсомола можно было отвести ответственные участки по мобилизации недостающей тары, устранению беспорядков на скуппунктах, хлопкозаводах и оказание конкретной помощи колхозам в области организации труда и лучшей постановки культурно-просветительной работы.

О недостатках партийной работы можно судить по тем фактам, что на некоторых хлопкозаводах до сего времени не организованы ячейки. Всюду и везде можно встретить лозунги, связанные с посевной кампанией, но, к сожалению, начиная с республиканских центров, районов, колхозов, сельсоветов, скуппунктов и кончая столовой и чайной, нельзя обнаружить ни одной доски соревнования, ни одного лозунга, в котором заострялось бы внимание колхозных и бедняцко - середняцких масс на боевых задачах хлопкоуборочной кампании, на борьбе за хлопок и хлопковую независимость Советского союза, увязке этой работы с подготовкой к Октябрьским торжествам.

Решений о хлопке много, а конкретной практической работы мало

По вопросам хлопкоуборочной имеется целый ряд хороших решений республиканских и краевых организаций, но эти решения совершенно обезличены. За проведением их в жизнь никто не следит. РКИ слабо проверяют и выявляют конкретных виновников, срывающих работу по проведению хлопкоуборочной. Никого по настоящему не привлекали за непроведение в жизнь решений партии.

Совершенно не чувствуется самокритика по вопросам, связанным с хлопкоуборочной кампанией, несмотря на бездействие и безответственное отношение к ней целого ряда организаций и работников. Отсутствуют работа профсоюзов, которые совершенно выпали из хлопкоуборочной кампании. **Как правило, сельсоветы стоят в стороне от хлопкоуборочной, их заменили собой уполномоченные.**

Печать занимается обезличенной критикой, критикой „вообще"

Несмотря на провал плана первой половины октября, в течение которой собрано около 16 проц. вместо 35-40 проц. годового плана, в центральных и, особенно, районных организациях, господствует благодушное настроение. «Заря Востока» помещала сводки, явно демобилизующие массы, без указаний на провал первой половины октября и создавшуюся угрозу для второй половины октября, в течение которой должно быть выполнено вместе с недобранным за первую половину октября 50-60 проц. годового плана, который можно выполнить только при условии разворачивания большевистских темпов уборки. Печать не вскрывает и не разоблачает конкретных срывщиков октябрьского плана и тем самым не ведет борьбы с оппортунистическим благодушием, самотеком и неверием в возможность выполнения октябрьского плана.

«Бакинский рабочий» раньше других газет поставил вопрос о темпах хлопкоуборочной в связи с массовым раскрытием коробочек, вполне правильно борясь против примиренческого отношения к кулаку. Смазывать значение классовой борьбы на данном этапе могут только оппортунисты. Остальные газеты должны изо-дня в день мобилизовывать внимание и организовывать массы на борьбу с кулаком и примиренческим к нему отношением.

Печать занимается общей критикой, не выявляя конкретных виновников тех или других упущений. Публикуемые заметки о тех или других непорядках не проверяются, благодаря чему печать ни в коей степени не является действительным орудием по устранению фиксируемых ею же ненормальностей. Печатаемые заметки не проверяются, РКИ не помогает печати и не доводит до конца вскрываемые факты.

Октябрьский план должен быть выполнен по сбору хлопка

Сейчас перед районными организациями ставится задача убрать в октябре месяце 70—80 проц. всего хлопка. Эта задача требует максимального напряжения всех сил, тем более, в первую половину октября по уточненным данным выполнено только 15 проц., а всего с сентябрем—26 проц. (По официальным данным НКЗ АССР собрано на 15 октября 20,4 проц.). Осталось очень мало рабочих дней, в течение которых необходимо собрать весь намеченный планом хлопок. Для выполнения октябрьского плана необходимо добиться 100-процентного выхода на работу и выполнения повышенных норм, которые, вместо 32 килограммов, доведены до 42—46 клгр. Для стимулирования выхода на работу необходимо немедленно пересмотреть порядок выдачи промтоваров, которая должна производиться по количеству собранного и сданного хлопка.

Печати необходимо широко популяризировать тех колхозников, которые добиваются высоких норм выработки, лучших колхозников лучше снабжать. Особенно необходимо освещать в печати опыт работы лучших колхозников, которые выполняют и перевыполняют установленные нормы, несмотря на трудности, отсутствие яслей и др. бытовых очагов. Необходимо решительно бороться со всеми перегибами по отношению к колхозникам и единоличникам, давая решительный отпор кулаку, требуя от него безоговорочной сдачи хлопка, не останавливаясь перед репрессивными мерами в отношении злостных недатчиков хлопка.

Особое внимание необходимо обратить на организацию общественного питания, дет. яслей, медицинской помощи населению.

От колхозной системы необходимо потребовать срочного снабжения колхозников учетными бланками и помощи в постановке элементарной отчетности колхозов и учета трудодней, без чего нельзя добиться правильного распределения доходов колхозов и хорошей организации труда.

Необходимо повести решительную борьбу с хищениями промтоваров, а также проследить за продвижением товаров до колхозов, ведя беспощадную борьбу со всеми случаями оседания товаров в проводящей сети, привлекая к проверке кооперации самих колхозников.

Надо добиться регулярного представления сводок о ходе сбора и сдачи хлопка-сырца по пятидневкам, с подразделением их на сектора (колхозники и единоличники, кулацко-зажиточные хозяйства). Надо установить систематический контроль за ходом сдачи хлопка-сырца кулацко-зажиточными хозяйствами и немедленно принимать надлежащие меры по отношению к недатчикам.

Необходимо также развернуть работу по мобилизации местных ресурсов для скорейшей постройки складских помещений и навесов, использовав для этой цели все строительные материалы (камыш), которые имеются в районах, не останавливаясь перед временной остановкой строительства школ, больниц и др. построек. Наряду с этим нужно взять на учет, приспособить и использовать для хлопка все помещения, пригодные для хранилищ. Комсомолу необходимо развернуть работу по мобилизации недостающей тары, не дожидаясь присылки ее из Москвы. Для устранения очередей на скуппунктах, надо организовать приемку хлопка круглые сутки, используя для этой цели все имеющиеся весы, которые на целом ряде скуппунктов остаются неиспользованными.

Надо взяться за МТС, вскрыть все элементы бесхозяйственности, обезлички тракторного парка, который должен быть полностью использован на поднятие зяби под хлопок. Там, где не отведены участки под хлопок, надо немедленно потребовать от земельных органов указания этих участков, не допуская простоя трактора.

Для успешного проведения хлопкоуборочной необходимо немедленно развернуть массовую работу вокруг конкретных задач уборки и сдачи хлопка, мобилизуя на эту работу весь районный и сельский актив и всю общественность.

Особое внимание необходимо обратить на работу печати, которая должна наиболее чутко реагировать на все недостатки хлопкоуборочной, а также широко популяризировать достижения отдельных колхозов, совхозов, а также колхозников и единоличников. Необходимо освещать живые факты, критиковать не вообще, а по конкретным вопросам.

Хлопковое волокно должно быть обеспечено вагонами с учетом того, что в октябре должно быть собрано не менее 70—80 проц. хлопка-сырца. В части завоза промтоваров необходимо обратить внимание на ход отгрузки обуви, в которой колхозники ощущают большую нужду. Также усилить завоз сахара и медикаментов. Особое внимание необходимо обратить на завоз лесоматериалов и материалов для мешкотары, брезента, шпагата, проволоки и оборудования для хлопкозаводов, которые должны увеличить пропускную способность с расчетом переработки хлопка-сырца в течение 6-7 месяцев.

Для успешного выполнения октябрьского плана, необходимо «работать по-новому». Это требует от партийных и советских организаций Закавказья конкретного оперативного руководства, которое обязывает изучать и отвечать за порученный участок работы, вникать во все детали, быстро реагировать и устранять недочеты. Надо добиваться проведения в жизнь принятых решений как вышестоящих организаций, так и собственных. Вести беспощадную борьбу с бюрократизмом, давая решительный отпор кулаку и его агентуре — правым и «левым» оппортунистам, разворачивая большевистскую конкретную самокритику как в повседневной работе организации, так и в печати.

Партийным организациям необходимо широко развернуть массовую работу в районе, заводе, МТС, совхозе, организуя колхозные и бедняцко-середняцкие массы на борьбу за выполнение и перевыполнение плана, за 100-процентный выход на работу и выполнение норм выработки, ведя решительную борьбу с разгильдяйством, помогающим кулаку. Все это должно способствовать укреплению и росту новых колхозов и выполнению планов к Октябрьской годовщине.

Азербайджанская партийная организация наметила ряд мероприятий, выполнение которых обеспечит своевременный сбор хлопчатника. Там, где эти мероприятия безоговорочно выполняются, мы имеем выполнение и перевыполнение плановых заданий. Задача состоит в том, чтобы установить жесткий, повседневный контроль за выполнением боевых заданий партии.

Контролирующие организации обязаны настойчиво добиваться безоговорочного выполнения решений партии, принимая решительные меры по отношению к тем, кто не хочет выполнять эти решения. К проверке необходимо привлечь широкие массы, создавая специальные бригады из рабочих, комсомольцев и колхозников.

Путь к победе на хлопковом фронте—это своевременное и точное выполнение решений ЗКК, ВКП (б) и ЦК АКП (б) о хлопкоуборочной кампании. Тот, кто не хочет выполнять этих решений, срывает хлопкоуборочную кампанию и помогает нашему классовому врагу.

Программа сбора хлопка вполне реальна и выполнима. Лучше всего об этом говорит опыт передовых районов и колхозов. Трудностей на хлопковом фронте много, но «когда большевики стали бояться трудностей?» (Сталин). По-большевистски мобилизуя массы, обеспечив точное и своевременное выполнение решений партийных и советских организаций, мы сумеем так же победоносно закончить сбор хлопка, как мы весной провели сев.

Руководитель бригады ЦК ВКП (б) И. КОЗЛОВ.

От редакции: Редакция, считая правильными указания тов. Козлова, касающиеся «Зари Востока», в дальнейшем закрепит перестройку своей работы в борьбе за хлопок.

Лучшие предприятия, бригады и ударники на Зак. ж. д.

15 апреля ЦК союза ж. д и НКПС объявили всесоюзный конкурс на лучшую хозяйственную, техническую, массовую, производственную работу на ж.-д. транспорте. Для премирования производственных и хозяйственных единиц и отдельных работников был выделен фонд в 2.000.000 руб.

Зак. жел. дороги подвели итог всесоюзного конкурса в дорожном масштабе. Выделены предприятия, данные высокие показатели, бригады и отдельные ударники, наиболее достойные премирования по всесоюзному конкурсу.

ПО СЛУЖБЕ ЭКСПЛОАТАЦИИ ЛУЧШИМИ СТАНЦИЯМИ ОКАЗАЛИСЬ: СТ. Баладжары (на первом месте) и Навтлуг (на втором месте). Из диспетчеров выдвинуты кандидатами на премию тт.: П. Чубабрия, Р. Пилия (по 1 району) и старший диспетчер 2 района товарищ Л. Морчиладзе. Из погрузочно-разгрузочных бригад выделены: бригада тт.: Апакидзе (ст. Самтреди), Долидзе (ст. Кутаис) и товарная бригада ст. Эривань (городская ветка); из кондукторских бригад: товарная бригада тов. Ив. Рухадзе (ст. Самтреди), пассажирская бригада тов. Оболадзе (ст. Кутаис), товарная бригада тов. Л. Егояна (ст. Эривань), составительская маневровая бригада тов. Сагательяна (ст. Эривань); из административно-технического персонала —нач. ст. Баладжары тов. Федорко и дежурный по станции тов. Паршин.

По службе пути выделены 2-й околоток второй дистанции 1 района, а из рабочих артелей — 7-я артель 2-го околотка второй дистанции, 8-я артель 3-го околотка второй дистанции; 20-я артель 7-го околотка десятой дистанции, 23-я артель 8-го околотка пятнадцатой дистанции; 6-я артель 2-го околотка шестнадцатой дистанции; 11-я артель 4-го околотка шестнадцатой дистанции; 2-я артель 1-го околотка двадцатой дистанции; 2-я артель 1-го участка двадцать первой дистанции.

**Выдвинуты персонально тт.: А. Чантурия, Е. Табагари, Рафаелов, Армен

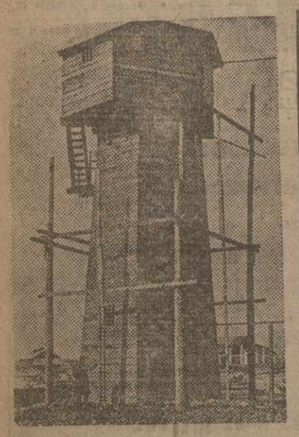

Кировский лесозавод. Пожарная водонапорная башня.

СОВЕТСКОЕ ЗАКАВКАЗЬЕ

По-большевистски взяться за ликвидацию прорыва

ЭРИВАНЬ, 23. **(по телефону от наш. кор.).** Промышленность Армении из квартала в квартал снижает производственные темпы. Итоги, подведенные за 9 месяцев этого года, показывают, что план первого квартала выполнен на 84 проц., второго — на 80 проц. и третьего — на 55 проц. План трех кварталов выполнен только на 71,1 проц.

Президиум ВСНХ констатировал, что для действительного проведения в жизнь указаний тов. Сталина о перестройке работы ничего не сделано самими предприятиями, ни секторами ВСНХ, ни прикрепленными к предприятиям работниками. Прорывы в производственных планах неизменно обуславливаются отсутствием организованного набора рабсилы, плохим снабжением предприятий материалами, неудовлетворительной постановкой культурно - бытового обслуживания рабочей массы, уравниловкой и пр.

Президиум ВСНХ вынес ряд решений, реализация которых должна обеспечить выполнение и перевыполнение годовых промфинпланов.

Выговор за срыв планов перевозок

ЭРИВАНЬ, 23. **(По телефону от наш. кор).** Целый ряд учреждений и организаций, действующих в ССРА, несмотря на неоднократные категорические предложения, не представили к сроку в республиканское совещание по перевозкам заявок на потребное количество вагонов, вследствие чего в ответственный момент развития осенне - зимних перевозок срывается составление сводного плана и распределение подвижного состава. Такие организации, как отделения **Союзтранса, Закплодоовощи, Рудметалторга** и другие, заявок не представили и до настоящего времени.

Совещание постановило об'явить выговор с опубликованием в печати следующим организациям: Армениавтотрансу, Артиктуфу, отделениям Союзтранса, Союзтабака, Союзхлеба, Союзпромтреста, Закплодоовощи, Закгеобумтреста, Закконсервтреста, тресту «Арарат» и др.

Закончился зак. с'езд изобретателей

Избран закавказский совет общества

Вчера закончился первый Закавказский с'езд изобретателей.

В резолюции по докладу об очередных задачах общества изобретателей с'езд призывает всех рабочих-изобретателей Закавказья положить в основу своей работы борьбу за выполнение промфинплана 3-го решающего года пятилетки на основе указаний т. Сталина.

С'езд призывает всех изобретателей Закавказья дать пролетарскому государству новые изобретения с таким расчетом, чтобы экономия от проведения их в жизнь дала дополнительные ресурсы стране. Как контрольную цифру, с'езд ставит сэкономить не менее 100 рублей на каждого работающего. Это составляет несколько десятков миллионов рублей.

Важнейшей задачей общества изобретателей, профессиональных и хозяйственных организаций является организация планирования изобретательской мысли путем разработки на каждом предприятии социалистического заказа изобретателям, представляющего собой программу для изобретательских работ по заводу, фабрике, цеху и отдельному станку.

Закавказский с'езд поручил обществу изобретателей совместно с Закпрофсоветом разработать социалистический заказ по важнейшим отраслям промышленности Закавказья и организовать ряд краевых и республиканских конкурсов по рабочему изобретательству.

В резолюции отмечена необходимость вовлечения научно-технических сил и работников научно-исследовательских институтов в члены общества изобретателей.

С'езд отмечает необходимость организации ячеек изобретателей на всех фабриках и заводах Закавказья.

С'езд поручает обществу изобретательства обеспечить общественный контроль и наблюдение за исполнением и порядком прохождения рабочих предложений и изобретений. С'езд рекомендует практиковать шефство отдельных работников над рабочими предложениями и изобретениями в целях скорейшего продвижения их в жизнь.

С'езд избрал Закавказский совет общества изобретателей в количестве 24 т. т. — представителей Азербайджана, Грузии и Армении. В состав совета избраны изобретатели - ударники. Председателем совета избран т. **Рисянский.**

Положить конец мытарствам изобретателя тов. Григорьяна

Тов. Григорьян работал механиком на швейной фабрике Мкерави № 1. Последним его изобретением было — гладилка для карманных швов. Приступил Григорьян делать модель. Но в деньгах на модель Григорьяну отказали. А для того, чтобы предоставить ему побольше свободного времени и дать возможность всецело посвятить себя изобретению, — уволили... сократили с фабрики.

Но Григорьян модель закончил и отнес ее в Грузшвейтрест, где и выяснилось, что изобретение дает **100 тысяч рублей годовой экономии** по тресту. ВСНХ Грузии предложил тресту выплатить Григорьяну премию за ценное изобретение.

Тут-то Грузшвейтрест возмутился:

— Как, мол, так ухитрился Григорьян изобресть, да еще премию требует?

Управляющий трестом тов. Махарадзе просто заявил изобретателю:

— Если еще будешь надоедать по таким вопросам, арестую через милицию.

Шесть месяцев продолжается волокита. Наконец, дело передается в Груз. РКИ. Груз. РКИ посылает переписку снова в Грузшвейтрест. И вот на фабрике Мкерави № 1 фабричная РКИ прикрепляет к разбухшему делу свою вескую резолюцию о том, что гладилка изобретена не Григорьяном, а Грузшвейтрестом, а поправки к изобретению внесены председателем фабричной РКИ Колхидовым и завхозом фабрики Алогишвили Гоги.

Исходя из вышеизложенного, комиссия РКИ считает нужным премировать Колхидова и Алогишвили Гоги, Григорьяна же за присвоение чужого изобретения — привлечь к уголовной ответственности.

Мы требуем немедленного вмешательства в это дело соответствующих контрольных органов.

Для Грузшвейтреста это не первый случай; достаточно вспомнить дела Мальянца и Вольченкова.

Н. С.

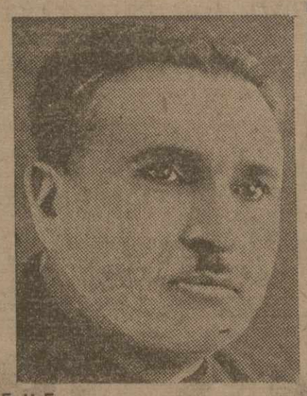

Г. И Гоциридзе — автор многих изобретений. Из 10 тыс. руб. премий внес 4 тыс. руб. в закавказский фонд изобретателей.

Поправка

В № 292 «Зари Востока» в статье «Укрепить и качественно улучшить советскую торговлю» в первом абзаце статьи напечатано: «...были выслушаны и обсуждены материалы бригад добровольцев РКИ». Следует читать: **«материалы бригад газеты «СКТ» и добровольцев РКИ».**

Накануне 14 годовщины Октября

ПРАВО НА ПЕРВУЮ КОЛОННУ

БУДЕТ ЗА ТЕМ ПРЕДПРИЯТИЕМ, КОТОРОЕ УСПЕШНО ВЫПОЛНИЛО ПРОМФИНПЛАН

БАКУ, 23. **(По телефону).** ВО ВРЕМЯ ОКТЯБРЬСКОЙ ДЕМОНСТРАЦИИ В ПЕРВЫХ КОЛОННАХ БУДУТ ИТТИ РАБОЧИЕ ТЕХ ПРЕДПРИЯТИЙ, КОТОРЫЕ УСПЕШНО ВЫПОЛНИЛИ СВОИ ПРОМФИНПЛАНЫ. АСПС ОРГАНИЗУЕТ МЕЖДУ ПРЕДПРИЯТИЯМИ СОРЕВНОВАНИЕ НА ЗАНЯТИЕ ПЕРВЫХ МЕСТ В ОКТЯБРЬСКИХ КОЛОННАХ.

ФАСАД ЗДАНИЯ АСПС В ДНИ ОКТЯБРЬСКИХ ТОРЖЕСТВ БУДЕТ УКРАШЕН ВЫСТАВКОЙ ДОСТИЖЕНИЙ ПЕРЕДОВЫХ ПРЕДПРИЯТИЙ АЗЕРБАЙДЖАНА.

Ударными темпами к Октябрю

БАКУ, 23. (По телефону). Парторганизация завода им. Шмидта об'явила ударными стройками строительство токарного, слесарного и индустриального цехов. Слесарный и индустриальный цехи должны быть готовы к 1, а токарный к 7 ноября. Работы идут ударными темпами в три смены.

В строй вступает новый завод

БАКУ, 23. (По телефону). К 14-ой годовщине Октябрьской революции входит в строй Азнефти, вновь выстроенный асфальтовый завод с пропускной способностью 100-120 тонн перерабатываемого гудрона в сутки. Завод начат стройкой в июне и закончен в октябре, в предусмотренный планом срок. Все оборудование завода, за исключением компрессоров, вывезенных из Англии, изготовлено заводом им. Монтина из старых материалов. Сейчас ведутся пробные работы и на-ходу устраняются неполадки. Стоимость завода 210 тысяч рублей.

БАКУ—ТИФЛИС—ЭРИВАНЬ

Научных и инженерно-технических работников снабжать как индустриальных рабочих

В связи с решением ЦИК и СНК СССР об улучшении материально-бытовых условий инженерно - технических и научных работников, в 4 КВАРТАЛЕ ПО ЗСФСР ПЕРЕВОДИТСЯ В ПЕРВЫЙ СПИСОК КОНТИНГЕНТА СНАБЖЕНИЯ НАУЧНЫЕ И ИНЖЕНЕРНО - ТЕХНИЧЕСКИЕ РАБОТНИКИ, НАХОДЯЩИЕСЯ НА ПРОИЗВОДСТВЕ.

Во второй список контингента снабжения переводятся инженерно - технические работники учреждений.

Закснабу даны Закпрофсоветом директивы открыть ЗРК по районам для научных и инженерно - технических работников, при чем на тех предприятиях, где ЗРК имеются, они должны снабжать также и ИТР.

Закпрофсовет, отметив недопустимость снятия ИТР со снабжения в открытых магазинах Тифлиса отделом регулирования торговли Тифисполкома, предложил Совнрофу Грузии в срочном порядке урегулировать этот вопрос. (ЗТА).

Форсировать строительные работы Азнефти

4.200 Т. РУБЛЕЙ НЕИСПОЛЬЗОВАННЫХ КРЕДИТОВ

БАКУ, 23. **(По телефону).** Вследствии невыполнения Азстроем программы жилищного и социально-культурного строительства Азнефти в 1931 г. из ассигнованных на текущий год кредитов на эту цель имеется неиспользованных 3.800 тысяч рублей на жилищное и 400 тысяч на социально - культурное строительство. Азнефть требует форсирования стройработ в 4 квартале и закладки ряда новых зданий к 14-ой годовщине Октября.

Дворец писателей им. Э. Ниношвили

Дворец искусств переименован во дворец писателей имени Э. Ниношвили.

При дворце писателей с 22 октября открыт клуб писателей.

ЭРИВАНСКАЯ ШВЕЙНАЯ ФАБРИКА ВЫПОЛНИЛА ГОДОВУЮ ПРОГРАММУ

ЭРИВАНЬ, 23. (По телефону от наш. кор.). Эриванская швейная фабрика, перестроив свою работу по новому, 21 октября выполнила годовой план. По предложению ЦК КП (б) А. ВСНХ ССРА выделил 2.000 рублей на премирование лучших ударников. Армгосстрою предложено форсировать постройку зданий для новой швейной фабрики с тем, чтобы закончить строительство и 1 декабря этого года.

Возбужден вопрос о награждении фабрики орденом трудового красного знамени.

Немецкая рабочая делегация

БАКУ, 23. (ЗТА). Прибыла немецкая рабочая делегация, приехавшая в СССР для участия в Октябрьских торжествах. На вокзале делегация встречена представителями парт. и проф организаций, рабочими желдормастерских и др.

Делегация пробудет три дня и ознакомится с работой нефтяной промышленности.

По полученным в Закпрофсовете сведениям, 24 октября в Тифлис приезжает из Баку немецкая рабочая делегация в составе 23 человек. (ЗТА).

Конференция молодых ударников в гор. Эривани

ЭРИВАНЬ, 23. (ЗТА). Состоялась общегородская конференция молодых ударников. С обстоятельным докладом о выполнении плана четвертого квартала выступил секретарь эриванского комитета ЛКСМ тов. Джаангулян.

В заключение были премированы лучшие молодые ударники.

Помочь борцам за автомобиль и хорошую дорогу

С'ЕЗД АВТОДОРА АРМЕНИИ

ЭРИВАНЬ, 23. (ЗТА). Открылся второй с'езд Автодора. В порядке дня с'езда стоят: политический доклад секретаря ЦК тов. С. Рогдамана, информационный доклад Армавтодора, отчетный доклад Армавтодора, доклады ревизионной комиссии и Армдортранса о дорожном строительстве.

Автодор Армении в настоящее время насчитывает 10.000 членов. Сейчас ведется усиленная работа по организации районных отделений Автодора, низовых сельских ячеек в колхозах, совхозах и сельсоветах.

Центральным местом в работе Автодора сейчас является дорожное строительство в хлопковых районах, в связи со сбором урожая. Автодором в этом отношении проделана большая работа по ремонту мостов, дорог и сооружению новых дорог. Особенно ощутительна эта работа в Курдукулинском районе.

В настоящее время Автодор занят проведением важной общественно-политической кампании — моторизации погранвойск. Через ячейки Автодора воинских частей пропущено до 800 трактористов - красноармейцев, около 600 чел. членов Автодора прошли курсы по управлению рулем автомашины.

Планомерным и бесперебойным занятиям по овладению рулем членам Автодора мешает отсутствие машин в распоряжении Автодора. Имеется всего одна учебная машина.

Трубопровод Каспий—Сталинград

БАКУ, 23. **(По телефону)** Госплан СССР затребовал от Азнефти доклад о сооружении трубопровода Каспий—Сталинград для перекачки бакинских нефтепродуктов.

Справочный отдел

ИЗВЕЩЕНИЯ

★ Сегодня, в 12 час. дня, в отд. кадров у тов. Караханяна (комн. 31)—совещ. по пузовским вопросам. Присут. т.т.: Юзбашева (ЗЭИ), Костанова (ЗИИПС), Карпенко (Тифрайпрофсож), Алексеева (ЗКК ВЛКСМ, и Саркисова (ВСНХ) обяз.

★ Отд. кадров ЗКК ВКП (б) предл. утвержд. партбилетчиками в вуз т.т.: Карченскому, Хубашвили В., Игитишвили Н., Михалели Н., Кобахидзе А., Сараджеву Р., Аветисову Г., Осипову А., Караханяну Г., Микаэляну Г., Халатову А. и Алабардину К., немедл. выехать в Москву. Занятия начались 20 октября.

★ 25 октября, в 10 час. утра, в КПО ЗКК ВКП (б)—совещ. о провед. 100-годовщ. со дня смерти Гегеля. Присут. след. т.т. обяз.: Шария, Вашакмадзе, Ораргелидзе, Лисовского, Гогоберидзе Г., Енукидзе (из общ. вопроса материал.), Парамидзе, Бедия, Расул-Заде, Хорошилидзе, Бронзер, Григория (ед. В.), Кекнадзе («Коммунист»), Болотников, секретарь парткома ЗКО.

★ Сегодня, в 12 час. дня, в отд. кадров ЗКК ВКП (б), к тов. Лежавшвили (комн. 26) явз. т.т.: Мирзоев (Лекгосхозрыбк), Сурхаев (Союзтабак), Вашин (Садоогородсожз), Канделаки В. В. (повлуб. кул.), Гарибов (работ. ранее в ОМПК) и пред. Союзхозяйств. союз. точ. Маркарова; к 11 час. утра, к тов. Лежавшвили (комн. 26) студент партысачник Закэнерг. инст. тов. Балнашвили.

★ Сегодня, в 12 час. дня в женсек. ЗКК ВКП (б) к тов. Вабаян, выз. след. т.т.: Андриадзе Л. (ЦК КП (б) Г), Кидаин (Зак. РКИ), Демина (ЗНКТруда), Надирашвили (Повлубтрест), Чкония (СПСГ), Маркман (ЗНКЗем), Куницкая (ЗКХП), Хумарян (НКПрос), Арабаджян (СПСГ).

★ Сегодня, в 6 час. веч., в институте НЛК—общее собрание студентов. Регистрацию будут вести группкомы.

★ В культпропотделе ЦК КП (б) Г 25 октября, в 7 час. веч.—совещание по вопросу произ.-технической пропаганды. Присут. представ. от нижепоим. организаций с материалами и конкретными предложениями обязательно: Тиканадзе (Зак. ВСНХ), Ордженикидзе (ВСНХ Грузии), Хуциадзе (Сакелгаши), Чичинадзе (КХ Грузии), Джорджиашвили (НКЗем Грузии), Ахвадзе (НКПрос), Антидзе (СНСГ), Габуния (Радиоцентр), Панцулая (Госкинпром), Капанадзе (ЦК ЛКСМ), Мшвелидзе(МБИТР-ЗИИПС), Мдивани (культпроп ТК). зав. культпропотделами райкомов Тиф. орг. и пом. директоров по производствен совещаниям секретарям партколлективов и председателям фабзавкомов: ремонтного завода, депо, завода им. 26 коммунаров и суконной фабрики.

★ Сегодня, в 8 час. веч., во Дворце писателей (ул. Мачабели, 13)—первое занятие творческого центра русской секции АПП Грузии. Доклад тов. Неверовича; о творческих течениях в ВОСПП. Присут. чл. обязательно.

★ Сегодня, в 8 час. веч.—закрытое собрание комячейки, совместно с комсомольским, научно-технич. работн. и адмпереналом ЗИИПС, в кабин. общ. наук. Явка обяз.

★ ЗКУ, 25 октября, в 7 час. веч., в химич. аудитор.—об'единен. открыт. заседание краеведческ. каб. и кафедры естествознания. Доклад агрон. Н. Н. Бобынина «Перспективы развития сельского хозяйства ЗСФСР в 1932 г.» (по лимитам контрольных цифр).

★ Сегодня, в 12 час. дня, в агитмассотд. ЦК КП (б) Г—совещ. о ходе проверки выполнения указаний тов. Сталина.

ДЕКРЕТЫ И ПОСТАНОВЛЕНИЯ

ПОСТАНОВЛЕНИЕ ЦЕНТРАЛЬНОГО ИСПОЛНИТЕЛЬНОГО КОМИТЕТА И СОВЕТА НАРОДНЫХ КОМИССАРОВ СОЮЗА ССР

О выселении из домов, принадлежащих органам Народного комиссариата по военным и морским делам, лиц, несостоящих в рядах Рабоче-крестьянской Красной армии.

Центральный Исполнительный Комитет и Совет народных комиссаров Союза ССР постановляют:

1. Органам Народного комиссариата по военным и морским делам предоставляется право выселять в административном порядке во всякое время года из принадлежащих им домов всех лиц, несостоящих в рядах Рабоче-крестьянской Красной армии.

Право административного выселения распространяется на все дома, предоставленные Народному комиссариату по военным и морским делам, независимо от того, на каких основаниях они были предоставлены, (национализация, закрепление, право застройки, аренда).

2. Местные советы обязаны выселяемых рабочим, служащим и другим категориям трудящихся, предоставить годную для жилья площадь по существующим в данной местности нормам, причем лицам начальствующего состава долгосрочного запуска и запаса Рабоче-крестьянской Красной армии, а также пенсионерам Народного комиссариата по военным и морским делам, жилая площадь должна предоставляться в первую очередь.

3. Выселение трудящихся производится по истечении двухмесячного срока со дня об'явления о выселении, независимо от того, будет ли выселяемым предоставлено местным советом в указанный срок жилая площадь или нет.

Выселение лиц, принадлежащих к четвертовым элементам, производится по истечении семи дней со дня об'явления о выселении без предоставления жилой площади.

4. Лица кадрого начальствующего состава Рабоче-крестьянской Красной армии, переводимые на службу в другую местность обязаны в месячный срок со дня предоставления им жилой площади по месту новой службы освободить занимаемое помещение в домах Народного комиссариата по военным и морским делам (ст. 1) и передать его органам последнего.

Все лица, не освободившие этих помещений в указанный срок, подлежат немедленному административному выселению без предоставления жилой площади.

5. Выселение проводится органами милиции по спискам, представляемым по военным советам начальниками гарнизонов.

6. Вся жилая площадь, освобождающаяся в домах муниципального фонда, вследствие выезда лиц кадрового начальствующего состава Рабоче-кр. Красной армии и членов их семей, совместно с ними проживающих, поступает в распоряжение начальников гарнизонов и заселяется по указаниям последних.

II.

7. Предложить Народному комиссариату по военным и морским делам немедленно установить такой порядок использования состоящего в его ведении жилого фонда (ст. 1), при котором квартиры в общежитиях начальствующего состава закреплялись бы за определенными должностями а не за отдельными военнослужащими.

8. Предложить правительствам союзных республик: а) обязать местные советы в трехмесячный срок провести, в период настоящего постановления, выселение из домов Народного комиссариата по военным и морским делам всех лиц, которые к этому времени не будут состоять в рядах Рабоче-крестьянской Красной армии; б) в месячный срок привести свое законодательство в соответствие с настоящим постановлением.

9. Отменить:

а) постановление ЦИК и СНК Союза ССР от 16 октября 1925 г. о выселении из незамеренных помещений лиц, не состоящих на службе в рядах Рабоче-крестьянской Красной армии или в учреждениях Народного комиссариата по военным и морским делам (С. З. СССР, 1925 г., № 75, ст. 560);

б) постановление ЦИК и СНК Союза ССР от 15 февраля 1928 г., о предоставлении органам Народного комиссариата по военным и морским делам права административного выселения из закрепленных за ними домов (С. З. СССР, 1928 г., № 8, ст. 110).

Председатель ЦИК Союза ССР М. КАЛИНИН.

Зам. пред. СНК Союза ССР А. РУДЗУТАК.

Секретарь ЦИК Союза ССР А. ЕНУКИДЗЕ.

(Распубл. в С. З. СССР, 1931 г., № 8, ст. 342).

ТЕЛЕФОНЫ РЕДАКЦИИ: Отв. редактор—6,34; Зам. отв. редактора—9-06; Телефонограммы—26-11; Секретариат—3-91. СЕКТОРЫ: парт-строительство—20-87, произв.-эконом.—7-49, ударн. бригд—8-04, сел.-хоз.—14-96, Ино и Восток—14-14, нац.-культ. строительства—14-14, рабочее снабжение и финплан—20-87, обзоры печати—14-14, военный—20-87. ТЕЛЕФОНЫ ГЛ. КОНТОРЫ: Телефонограммы—26-11, зав. издат-вом—23-31, бухгалт.—23-31, отд. распростр. и экспед.—16-73, отд. реклам.—26-11, типография—2-70 и 5-08, цинкография—18-80. ★★ При неаккуратной доставке в Тифлисе—звонить 17-55 и 21-52. ★★ РЕДАКЦИЯ И ГЛАВНАЯ КОНТОРА: Тифлис, пр. Руставели, 36. Телеграфн. адрес: Тифлис—ЗАРЯ.
ОТДЕЛЕНИЯ: Баку—Набережная, 67; тел. 5-33. Батум—ул. III Интернационала, 33; тел. 1-92. Гянджа—ул. Сабира; тел. 1-44. Эривань—ул. Абовьяна; тел. 66.

У грузчиков масс-худ-ансамбль, гор. приятий и культпросветсоюзов Бюро

КОНЦЕРТНЫЙ ЗАЛ РУСТАВЕЛИ суббота, 24, и воскресенье, 25 октября

ПРОЩАЛЬНЫЕ ГАСТРОЛИ

МЮЗИК-ХОЛЛ по обновленной программе.

Предварительная продажа билетов в кассе театра Руставели № 3 с 11 до 2 и с 6 до 9 ч. веч.

2 СЕАНСА: Начало 1-го в 8 ч. в., 2-го в 10 ч. веч.

Программа: 1. Смешные рассказы — Г. А. Амурский. 2. Новые русские песни — Анна Вольская 3. Скетч (по желанию публики) — С. Ф. Бронская, Г. А. Амурский. 4. Вадим Козин в новом репертуаре. 5. 3 Жерве 3 танц-жонглеры. 6. Георгий Орлик (ритмич. и украинск. танцы). 7. Воинова и Дмитриев (испанские танцы). Программу ведет Г. А. Амурский. У рояля Я. Гордон.

ГОСУДАРСТВЕННЫЙ ОПЕРНЫЙ ТЕАТР. Сезон 1931-32 г.
Сегодня, 24 октября 7-й спект. 18 абон ТОСКА
Воскрес., 25 октября 2-й спект. 10-го абон РИГОЛЕТТО
Понедельн., 26 октября 3-й спект. 1-го абон АИДА
Начало спектаклей в 8 ч. веч. На все абонементные спектакли часть билетов оставлена для разовой продажи. Неоплатившие третьего взноса по абонем. на спектакли не допускаются. Прием заявок ежедневно в кассе театра с 11—2 часов и с 8 час. до 9 час.

ТЕАТР КРАСНОЙ АРМИИ
Спектакль 12-го абонемента „Б" назначенный на 24-е октября ПОЭМА О ТОПОРЕ переносится на 25-е октября.

ГОСЦИРК. Начало в 8-15 ч.
СЕГОДНЯ БОЛЬШОЕ ПРЕДСТАВЛЕНИЕ в 3-х отделениях. Сегодня перемена программы
ЗАВТРА, 25-го ОКТЯБРЯ, БОЛЬШОЕ ДНЕВНОЕ ПРЕДСТАВЛЕНИЕ по новой программе. Нач. в 2 ч. дня.

ТЕАТРЫ ГЛ. ГОРОДА
Звуковое кино ОКТЯБРЬ (бывш. Аполло) Сеансы: 12, 2, 4, 6-30, 8-30, 10-30
Вечерн. кино СПАРТАК Нач. с 7, 8-45, 10-30
Дневн. кино СПАРТАК Нач. с 12 ч., 1-30, 4 ч.
Говорящ. картина ПРОЦЕСС ПРОМПАРТИИ
2-я неделя ВСЕ СПОКОЙНО
Худож. фильм ОБЕЗЬЯНА И ЧЕЛОВЕК
Кино ПАЛАС Нач. с 7 ч., 8-45, 10-30
Кино ДАРБАЗ Нач. с 6, с 8, 20, 9 ч. 20, 10
3-я неделя постановки ДВЕ МАТЕРИ с уч. Э. Цессарской
новая картина производства Уфа-фильм „В мире плачет и звезд"
Игорь Ильинский, Егоров в комедии ПРАЗДНИК св. ИОРГЕНА

К сведению эриванских подписчиков „Зари Востока"
Выдача XIII тома собрания сочинений ЛЕНИНА производится в отделении „З. В." (ул. Абовьян) ежедневно с 6 до 9 час. вечера. 576 3—2

К сведению студентов Закавказского энергетического института
принятых по наборам ГПИГ до 1925 г. включительно и отставших от своих выпусков.
Напоминается что последним сроком сдачи всех зачетов является 15 ноября тек. года. Не сдавшие полностью зачетов к указанному сроку будут выпущены техниками. Все отсрочки, полученные к установленному позднее отсрочки для окончания курса, должны перерегистрироваться у зам. спецдиректора. 6778

Спешно продается шифоньерка зеркальн. киевской работы. Видеть от 3—7 веч. Ул. Никошвили 6 Александр к 9. Объяснит 6792

Домработница нужна в маленькую семью Регоменд. необходима. Адрес: Ул. Калинина, 13. Алжибеги 6800

Спешно продается кабинетный рояль Беккера. Адмвардов (б. Абасбековск.) площ., 4, 1 6795

Требуется домработница в мал. семью. Пр. Руставели, 12, Солодовников 6793

Поднялвшую 22 октября у остановки трамвая № 5, на площади Свободы сумкинник с документами Симонян Анаиты прошу занести в комнататуру Закграйкома ВКП (б) или ул. Энгельса, 86, во дворе за вознаграждение 6797

Похищены документы Гасан-Джалалянц Мамикона уполномоченархивсоюзпо отделу. С Петерб. университ. по естеств. разр. физ.-мат. фак., профш. союза леспромрабочих, удост. о службе по Наркомзему Армении в должн. лесничего чистчества — Кутаисск. губ. Зангезурск. Инженаксоюз, Наркомзему АОНК в должн. лесничего Джрабаргельск. р-на и пом. нач. управл. лесами. Курдурдо-Юго-Осетин.-зав. лесным отделом. ЗакРКИ — внесено представителям. Сч. нед. 6802

ЗАКХИМТРЕСТУ для работы на Караклисском химзаводе требуются: экономисты, статистики, отв. техн. исполнители по снабжению, техники-механики или механики с производств. стажем не менее 5 лет. Оплата по соглашению. За справками обращаться: просп. Руставели, 9, отдел кадров Треста 6793

ТУЭС об'являет прием слушателей на вечерние краткосрочные одномесячные курсы по подготовке инкассаторов. В качестве слушателей принимаются исключительно женщины, с обемом знаний семилетки. Начало занятий—1-го ноября с г. Подробные условия можно получить до 3½ ч. дня, в Управлении треста: Площадь Свободы, 2. 67/7 Директор треста ТУЭС Бирюков

ОГТО об'являет, что все коопкомиссии, внесшие авансы на коммерческий трикотаж и получившие ордера, в 4-дневный срок должны реализовать ордера, в противном случае трикотаж будет пущен в свободную продажу. 6808 Дирекция

ТРЕБУЮТСЯ ИНЖЕНЕР-РАЦИОНАЛИЗАТОР, ХРОНОМЕТРАЖИСТ И НОРМИРОВЩИК для работы на промыслах „Грузрыбы". Оплата по соглашению. За справками обращаться Отдел кадров „Грузрыбы" пр. Руставели, 31. 6771

ТРЕБУЮТСЯ АГРОНОМЫ-ПЛАНОВИКИ здесь и на выезд. Обращаться: Закграйконтора „Союзсеменовод", ул. Дзе жинского, 20. 6807

Зак. геодезическое управление с 1-го ноября т. г. открывает 7-мм м. курсы ТЕХНИКОВ-МЕНЗУЛИСТОВ без отрыва от производства. Желающие поступить до 1-го ноября должны подать заявление в З. У. ул. Сабаг-Султана, 1, с приложением следующих документов 1) свидетельство о окончании семилетки, 2) свидетельство о рождении, 3) соответствующ. положения своих родителей.
На курсы принимаются лица в возрасте от 18 до 30 л. Стипендией и общежитием курсанты не обеспечиваются
6805 ЗГУ

ЕСЛИ ВЫ НЕАККУРАТНО ПОЛУЧАЕТЕ ГАЗЕТУ „ЗАРЯ ВОСТОКА" ТО ЗВОНИТЕ 17-55 и 21-52 центральную экспедицию газеты, Плехановский пр., 44.

ВЫСШ. МАТЕМ. физ. мех инженер С. П. ЧЕРЕПАНОВ. Показальная, 9. 6788 5-1

Обеч. университет дает уроки ПО ВЫСШ. МАТЕМ, ФИЗИКЕ химии, основы марксизма, русск. репетит. заочников - студентов. Коммунальная быв. Воронцовск., ул., № 9, кв. 18,ход с Крепостного пер., первый этаж. 6987 14—11

Меняю три комн. сухие солнечные, света с отделк. кухней, каменной подвальной галереей в 5-0 кв. м., на такую же площадь в 2 или 3 комн. в районе Верх. Исполкома, просп. Руставели, Плехановского. Адрес: Дизубе, ул. Бахутсти (б. Шереметевская), 38. Справ. у домоуправляющ. с 2-х час. пополудни. 6714

Домработница нужна средних лет в маленькую семью, рекомен. обязат. (Плехановский), 140, во дворе, направо, 1 этаж, от 12 до 2 ч. Сирунов. 6804

Продается фото аппарат „зеркалка", камера 13X18, объектив „Цейсар". Тем же продается котел тепловой, Ул. Кецаи (б. Артвадер.), д. 15, Кебурия. 6794

Пианино концерт., темно-коричн. марки, приятного тона, по случаю отъезда спешно продается. Адрес: Авлабар, Ленская ул., № 7, спр Куприяна. 6795

Утеряна домовая книга Ахалцихский пер. д-я. Соломона Размадзе. 6795

Беру на пансион ученика от 14—15 л. на Мелиния. Ул. Жореса (б. Кирова). 19. 6797

Шевиот синий продается ул. Камо, 55 Кагановской 6796

Ищу отдельную небольшую комнату. Плата по соглашению. Правление ЗКК „Боец", ул. Жореса, 7. Галустов 6798

Обмеяю отдельн. квартиру в 2 комнаты все уд. бств. в лучш. местности около Москвы на квартиру в Тифлисе. Спр.: улица Месхи (б. Орджоникидзе), 5—Барнабишвили 6799

С понедельника, 26-го октября, в кино-театре М. Р. Люксембург 1. Новый фильм производ. Восток-кино СРЕДИ ГОЛЬДОВ автор заслуж. деят. А. Бек-Назаров 2. Физкультурный фильм произведства Госкинпрома Грузии 10 МИНУТ УТРА. Сценарий и руко-во т-ов семейства С. Дзиаишвили. Оператор В. Позняк. Конструктор Г. Мерквиладзе

Портфель с документами, спешочек, утерянный 3 сего октября из сектора труда треста Закмеханизация, просят вернуть таковые по адресу Закмеханизация. Пушкинская, 3. 6803 2-1

Пианино концерт. Шредера и стенные часы продаются. Улица Котемеси (б. Прянишника). 7 6797

В глушу к моему сыну (в наймаю детей от 5—8 лет для наук. инстит. Видеть от 5—7 ч. Ленинградская, 8, Атбашева. 6714 2-2

Красильная и химическая чистка мастера М. И. ПУЩЕВОГО ПЕРЕВЕДЕНА на квартиру ул. Кецаи, 67, уг. ул. Жореса (б Кирочная) ЦЕНЫ ПОНИЖЕНЫ. 371 10-8

МАСТЕРСКАЯ ДАМСКИХ ШЛЯП „ОБОРОТ" ПЕРЕШЛА на Белинскую ул., 23. 6796 20—2

Обменяю 2 светлые солн. 27 м. в районе пр. Руставели, на 4 эт., окна на улицу в том же районе. Площадью не менее. Спрос. отд. объявл. „Зари Востока". 672. 0—3

Домработница в маленькую семью нужна. Реком. обязат. Обр.: Кецховели (б. Лорис-Меликова), 4, кв. 1 Кекнадзе 6735 0—3

Ищу комнату для одного, желательно в центре города. С предложением обращ. в рес. „Молодой Рабочий" Э. Митута с 2 ч. до 5 ч веч 6733 0—2

Продается мотоцикл „Сальбмах" в отл. по ходу с коляской Грма-Гелле, дом Назарова. 6782 2-2

Д-р БЕРИЕВ Венерит., мочеполов., сифилис, кожн. Пацкосъ гостин. «Европа» Плехановский пер., № 8; для женщин отдельный вход. Утром 9—1 ч., веч. 5—8 ч.

Д-р ХАТРИДЗЕ И. А. вернулся и возобновил прием анализов. Ул. 25-го февраля (б. Татьянинская), 6.

Д-р М. А. Луковацкий Специально сифилис, кожные и венерические болезни. Прием от 9 ч. до 11 ч утра и от 6 час до 8 час вечера. Женщин от 11 ч до 12 ч. дня. Ул. Джаладзе (б Саперная) № 85

Д-р Е. Н. РОЗЕНФЕЛЬД по возвращении из Ленинграда, принимает по внутр. и детск. (спец. легочным). Ул. Давиташвили, 8 (б. Вознесенская). от 5—7.

Д-р Ф. В. Сасанели вернулся и возобновил прием больных. Спец. венерическ., сифилис, кожные и мочеполовые болезни. Прием утр. 9—12 ч. веч. 5—8 ч. Коммунальная ул., № 30.

Д-р Д. Л. ТЕВЗАДЗЕ Болезни уха, горла и носа, расстройство речи и голоса. Бронхоэзофагоскопия. Спец. физиотерапевт методы лечения Ул Чонкадзе (б. Гудовича). № 9. Прием: 5—7 ч. веч. кроме воскр. Тел. 28-68.

Д-р ТЕР-ОВАКИМОВ Спец. половые функц. (нервные) расстройства и сифилис. Психотерапия. 10—12 ут., 6—7 час. веч., ул. Закфедерации, 22 (б. Вельяминовская).

ЛАБОРАТОРИЯ д-ра Я. ГАМБУРГЕР Грибоедовская, 13 Исследование опухолей, крови на сифилис, туберкулез, подагру и др. медицин. анализ. Прием анал. с 4 утра до 8 веч. Лично видеть с 8 до 9 утра и 6 до 8 веч

Зубной врач Д. С. РИЖИНОВ Лечение зубов, хирургия полости рта, пломбирование, удаление зубов без боли, искусственные зубы всех систем. Прием от 10—3 ч. дня и от 5—7 ч веч. Адрес: Грибоедовская, 34, уг. пр. Руставели.

Д-р А. Д. КЕКЕЛИЯ Сифилис, кожные и венерические болезни. Прием от 9—12 ч. утра и от 5—7 ч. веч. Плехановский пр., № 116, напротив гост. «Европа», тел. 12-67.

ВОЗОБНОВИЛ ПРИЕМ Д-р М. О. ЗАНДУКЕЛИ Внутрен. и нервн болезн. Электро-свето-леч. кабинет Ул. Петраашвили (бывш Удельная), 11. Прием от 7—8 ч веч., тел. 21-45.

Возобновил прием больных Д-р Г. И. ОНАНОВ Сифилис, венерические и кожные болезни. Лечение волового бесплодия. Прием больных ул. 9—12 ч., веч. 5—8 ч. Ул. Ниношвили (б. Александровская), № 5.

Женщин-врач И. М. ЕРМОЛЕНКО возобновила прием по венерическим, и кожным и женским болезням от 6 до 8 час. веч. Крыловская ул., 2 (угол Михайл. пр.)

Д-р К. И. ДЖАЛАЛОВ Кожн., сифилис. Влияние «914». Лечение триппера и его последств. Прием муж чин 9—9 ч. у. и 6—9 ч. в. Женщин в дет. 5—6 ч. в. Ул. Камо, 19, близ площ. Карл Маркса.

Д-р Е. В. НОСОВА вернулась и принимает по акушерству и женским болезням Ул Чанкадзе (б Гудовича, 5) от 6—7 час веч., парад под'езд, звонить.

Д-р медицины АХВЕРДОВ спец. по венерическ. и сифилису. Пр. ут. 9—12 и веч. 7—9 Плехановский пр., 1 (вход с угла Нарикальск., 1).

Д-р К. ВЕСТФАЛЬ Спец. сифил. и его послеверич (острый и затяжной триппер)