Пролетарии всех стран, соединяйтесь!

ЗАРЯ ВОСТОКА

Год издания 10-й

ОРГАН ЗАККРАЙКОМА ВКП (б) и ЦИК ЗСФСР

Октябрь—решающий месяц хлопкоуборочной

Заставить кулака сдать хлопок, сокрушить кулацкое сопротивление

СЕГОДНЯ В НОМЕРЕ

ПОСТАНОВЛЕНИЕ ЦК КП (б) А о хлопко-уборочной кампании. (1 стр.).

ЗАГРАНИЦЕЙ—Заявление сенатора Бора французским журналистам о пересмотре Версальского договора, об аннулировании военных долгов и репараций. (2 стр.).

ПО СССР: Завод «Электроаппарат» закончил пятилетку.—Хлебозаготовки на Украине проходят неудовлетворительно.—Приезд иностранных делегаций. (2 стр.).

ПО ЗСФСР: Аллавердскому комбинату не хватает 1.300 рабочих.—Подготовка ко дню коллективизации и урожая. (4 стр.).

СТАТЬИ: ПЕРЕДОВАЯ—«Торг между ростовщиками»; Б. МАНУЦЯН—«Больше внимания заочной форме партийного просвещения». (2 стр.).

ЗАКАВКАЗСКИЙ КОНКУРС НА ПЕРВЕНСТВО ПО ЛИКВИДАЦИИ НЕГРАМОТНОСТИ. (4 стр.).

ВЫХОДИТ НЕПРЕРЫВНО

Понедельник, 26 октября 1931 г. № 295 (2457)

Торг между ростовщиками

Мировой экономический кризис наносит удар за ударом всей системе капиталистического хозяйства. Дезорганизованы промышленность и сельское хозяйство, пришли к расстройство финансы, даже самые «процветающие» страны — САСШ и Франция — имеют зияющие дыры в своих бюджетах. Мир переживает небывалый кредитный кризис, который стал теперь **всеобщим**. Вкладчики - буржуа потеряли веру в свои же банки, так как промышленность, кредитуемая банками, не в силах в лучшем случае платить процентов, а в худшем — возвращать долги. Вклады в банках быстро тают, ибо вкладчики предпочитают изымать свои капиталы и хранить их вне стен банков, превращая в «сокровища».

Пресловутый «кризис доверия», подрубивший сук, на котором держалась мировая валюта—фунт, стал всеобщим. По сути дела этот кризис отражает недоверие, охватившее самое буржуазию, к незыблемости же же системы. Несгроста, конечно, виднейшие идеологи буржуазии (в их числе и Гильфердинг) в своих пророчествах все чаще говорят о грядущей «катастрофе».

Капитализм нуждается в экстренных спасательных мероприятиях. Об этом кричат виднейшие политики буржуазии, но никто из них ничего реального предложить не может. Крупнейшие «теоретики» и «практики» капитализма возвращаются все к тому же старому, но в настоящий момент ставшему весьма опасным для господствующих классов средству — к неограниченному ограблению широчайших масс трудящихся. Никаких иных средств преодоления кризиса буржуазия не предлагала и предложить не может, ибо она ищет **капиталистического выхода** из кризиса.

Потрясения, испытанные Германией и Англией, не говоря о более мелких странах, заставили встрепенуться сначала американскую буржуазию, а теперь и французскую. По «планы Гувера», которые, в виду их многочисленности, принято теперь нумеровать, оказались мыльными пузырями, так как темпы развития кризиса обогнали темпы изобретательности американского мессии капитализма. И сейчас французская буржуазия, дрожащая за собственную шкуру, пытается также присоединить свои усилия к усилиям американской буржуазии, чтобы осчастливить капиталистический мир, но раньше всего, конечно, себя.

Поездка Лаваля в Америку на свидание с Гувером есть раньше всего попытка двух крупнейших стран капитализма, вобравших в себя 70 проц. мировых запасов золота, организовать отпор продолжающему наступать кризису. Важнейшие проблемы политического и экономического характера, проблемы мирового значения являются предметом обсуждения между Гувером и Лавалем — этими уполномоченными американских и французских банков. Здесь и вопрос о золотом стандарте, и вопрос о международственных долгах и репарациях, и вопрос о «безопасности» и «разоружении» и т. д.

Меньше всего можно ждать от сторон жертв ради «общего дела». В силу крупнейших империалистических противоречий, разделяющих французскую и американскую буржуазию, каждая из сторон старается извлечь из этого «общего дела» максимальные выгоды для себя и стремится приковать своего партнера по «спасению человечества» от кризиса к колеснице своих империалистических планов.

Таким образом, встреча уполномоченных американского и французского капитала превращается в торг, об'ектами которого являются интересы миллионных масс не только Франции и САСШ и зависимых от них стран, но и таких стран, которые, обессилев под ударами кризиса, в той или иной форме становятся добычей финансового капитала Франции или САСШ. И неизбежно вокруг этих об'ектов должна разгореться борьба. Уже сейчас мы имеем возможность наблюдать проявления этой борьбы, прорвавшейся наружу, несмотря на внешний декорум «сотрудничества», которым была окружена встреча Лаваля с Гувером.

Неожиданное демонстративное и, несомненно, инспирированное выступление сенатора Бора с заявлением о том, что «Версальский договор будет пересмотрен если не мирным, то насильственным путем», является ушатом холодной воды, вылитым на головы французских ростовщиков, с видом людей уже владеющих всей Европой приехавших в Вашингтон делить с американскими коллегами весь прочий мир. Устами Бора американский империализм дает понять французскому, что он сдавать своих позиций не намерен и далеко не считает бесспорными вопросы, которые французский империализм давно об'явил окончательно и бесповоротно решенными. В двух словах Бора вновь во весь рост поставил весь комплекс глубочайших империалистических противоречий, воплощающих в себе междуимпериалистическую борьбу за мировую гегемонию. Как ни старался в последнее время французский империализм примирить американскую буржуазию с мыслью, что Германия, а с нею вместе и прочая Европа, всем ходом кризиса подготовлены к тому, чтобы быть проглоченными без остатка Францией,—это ему не удалось. Доллар недвусмысленно предостерегает франк от «увлечений».

О чем свидетельствует заявление Бора? Раньше всего о том, что **на почве углубляющегося кризиса и на фоне жалких потуг буржуазии и «согласованной» и «организованной» борьбе с последним продолжают обострятся империалистические противоречия.** Борьба за гегемонию не смягчается, а, наоборот, усиливается. Это, конечно, не исключает возможности временных соглашений, так сказать «перемирия», между хищниками особенно на антисоветской основе. Соблазн сокрушения социалистической твердыни мировой революции и захвата громаднейшего рынка и сырьевых источников СССР для империалистов весьма велик. И кризис не ослабляет, а усиливает опасность интервенции.

Наивно было бы думать, что в беседах Лаваля и Гувера вопрос об СССР будет обойден. Во всех планах буржуазии, ищущей капиталистического выхода из кризиса, вопрос о ликвидации социалистического отечества трудящихся всего мира занимает **главное место**. И несомненно, французская буржуазия, посылая Лаваля в Америку, имела в виду в числе прочих вопросов разрешить также вопрос о том, в какой мере американская буржуазия намерена сочетать свои усилия с усилиями французской и английской для сокрушения СССР.

20-го октября агентство Гавас, комментируя поездку Лаваля, вскользь упоминало, что Франция готова пойти на новые сокращения вооружений при том условии, что «обе стороны примут вполне определенные обязательства **в области оказания действительной взаимной поддержки в случае чьей-либо агрессии»**. В таком же духе распространяются сообщения из германских источников. Франция пытается привлечь САСШ к участию в «экономических и финансовых репрессивных мерах против государства, **которое может произвести ничем не вызванное нападение»**.

Что это значит?

Едва ли можно думать, что французский империализм готовится всерьез об'явить «нападающей стороной» изрядно потрепанную кризисом и готовую к уступкам Германию. По опыту прошлого мы знаем, что в кругах Лиги наций в которой Франция сейчас играет первую скрипку, СССР давно и заблаговременно об'явлен «нападающей стороной».

Целый ряд других фактов, на которых останавливаться не будем, говорит о том, что вопросы борьбы с СССР и облегчения кризиса за счет СССР занимают не последнее место в собеседованиях в Вашингтоне. В свете событий в Маньчжурии этот факт приобретает особенное значение.

Он призывает к особой бдительности и особой энергии не только в укреплении обороноспособности СССР, но и в выполнении величайших задач, поставленных нашей партией в области социалистической стройки. Ибо каждая победа на этом фронте является в то же время победой на фронте борьбы с нашим империалистическим окружением.

Поднять кампанию по уборке хлопка на высоту важнейшей хозяйственно-политической задачи

Выполнить директиву Заккрайкома ВКП (б) об уборке к 1 ноября 60- 70 процентов всего хлопка

ПОСТАНОВЛЕНИЕ СЕКРЕТАРИАТА ЦК КП (б) А ОТ 21 ОКТЯБРЯ 1931 Г. В ВАГАРШАПАТЕ

Заслушав доклад НКЗема и секретарей райкомов хлопковых районов о ходе хлопкоуборочной кампании, секретариат ЦК КП (б) А констатирует позорное отставание темпов уборки и скупки хлопка от установленных сроков. На 20 октября собрано всего 22.000 центнеров, что по отношению к общему плану уборки составляет 8,5 проц., в том числе: по Курдукулинскому району — 6,1 проц., Вагаршапатскому — 8 проц., Камарлинскому району — 11,5 проц. и Вединскому району — 11,4 проц. Таким образом, директива Заккрайкома ВКП (б) и ЦК КП (б) А об уборке к 1 ноября 60—70 проц. всего хлопка ставится под угрозу срыва.

Отметая всякие оппортунистические попытки оправдать недопустимо медленные темпы хлопкоуборочной кампании ссылкой на «об'ективные» причины, как-то: позднее созревание хлопка, совпадение с хлопкоуборочной кампанией уборки и других технических культур, нехватка рабочих рук и пр., Центральный комитет КП (б) А считает, что **основными причинами слабых темпов хлопкоуборочной кампании являются: оппортунистическая ставка на самотек со стороны партийных и советских органов хлопковых районов в деле организации уборки хлопка и явная недооценка огромного хозяйственно - политического значения хлопкоуборочной кампании, как последнего решающего этапа борьбы за хлопок.**

Центральные и местные партийные и советские органы, и, в первую очередь, НКЗем, КХЦентр, печать, а также райкомы, райисполкомы хлопковых районов и МТС не сумели с самого же начала поднять кампанию по уборке хлопка на высоту важнейшей хозяйственно - политической задачи, мобилизовать всю партийную и советскую общественность на выполнение решений ЗКК ВКП (б) и ЦК КП (б) А о хлопкоуборочной кампании и на основе решительной борьбы за генеральную линию партии против оппортунистов всех мастей и стоящих за их спиной кулаков и дашнаков—большевистскими темпами развернуть работу по уборке хлопка и обеспечить победу на важнейшем участке классовой борьбы — борьбы за хлопок.

Этим именно об'ясняются недопустимо слабые темпы развертывания хлопкоуборочной кампании, резкое недовыполнение планов по кулацко-зажиточным хозяйствам, повторение и в нынешнем году ошибок хлопкоуборочной кампании прошлого года и наличие целого ряда недочетов в организации уборочной кампании, как-то: недостаточное участие МТС в деле организации труда в колхозах, неполное использование имеющейся рабочей силы, недовыполнение норм уборки, несвоевременное выполнение плана дорожного строительства, перебои в завозе пром. и продовольственных товаров в хлопковые районы, неудовлетворительное состояние, и т. д.

Исходя из этого, ЦК КП (б) А постановляет:

1. За недопустимое отставание темпов уборки хлопка и ставку на оппортунистический самотек в организации хлопкоуборочной кампании, **об'явить выговор секретарям райкомов: Курдукулинского района — тов. Оганджаняну, Камарлинского района — тов. Тороояну И., Вагаршапатского района— тов. Амуни и Вединского района — тов. Ахвердиеву и уполномоченным по районам т.т.: А. Вартаняну, С. Карапетяну, И. Даниеляну и Мунштеву.**

2. За слабое руководство организацией и проведением хлопкоуборочной кампании **поставить на вид наркомзему тов. Гулояну, пред. КХЦ тов. Силаняну и врид. уполн. Зактракторо-центра — тов. Туманяну.**

3. Указать НКСнабу, Айкоопу, Армдортрансу и НКЗдраву на недостаточно четкое и несвоевременное выполнение решений ЦК по линии снабжения, дорожного строительства и здравоохранения в хлопковых районах.

4. Отметить недопустимо слабое освещение хлопкоуборочной кампании в печати. Предложить редакции «Хорурдаин Айастан» поставить в центре своего внимания организацию общественности вокруг задач хлопкоуборочной кампании и широкое освещение ее в печати.

5. Всем партийным, советским и колхозно - кооперативным организациям немедленно переключиться на боевые темпы уборки хлопка с тем, чтобы в ближайшие же дни добиться решительного перелома в ходе хлопкоуборочной кампании и, на основе большевистской организации уборки, обеспечить выполнение директивы ЗКК ВКП (б) о сборе к 1 ноября 60—70 проц. всего годового плана хлопка.

6. **Третью декаду октября об'явить ударной декадой в работе по уборке и сдаче хлопка.**

Агитмассотделу ЦК и райкомам хлопковых районов в однодневный срок разработать план и приступить к проведению ударного декадника уборки хлопка с широким привлечением общественности, комсомола, добровольных обществ и др.

7. Для усиления руководства и помощи местным организациям в проведении хлопкоуборочной кампании:

а) уполномоченными ЦК по хлопковым районам назначить: по Камарлинскому району — тов. Отьяна С., по Вагаршапатскому району — тов. Силаняна, по Курдукулинскому—тов. Айвазяна К. и по Вединскому району —тов. Казаряна Л.;

б) АМК — в двухдневный срок мобилизовать и направить в хлопковые районы 50 работников;

в) райкомам мобилизовать необходимое количество работников для прикрепления к каждому селу, колхозу, МТС, совхозу.

Уполномоченных и мобилизованных на сбор хлопка обязать постоянно находиться в районах и селах до окончания уборки и сдачи хлопка, возложив на них персональную ответственность за выполнение плана.

8. Райкомам, рикам и райколхозсоюзам немедленно добиться поголовного выхода всех работоспособных членов колхозов — женщин и мужчин на работу по уборке и сдаче хлопка.

Развернуть решительную борьбу с кулацкой агитацией против выходов мужчин на уборку хлопка, не останавливаясь перед исключением из колхоза отдельных злостных прогульщиков и лодырей.

Усилить внимание к вопросам организации уборки хлопка в единоличных бедняцко-середняцких хозяйствах.

9. Принять самые решительные меры к своевременному выполнению твердых заданий по сдаче хлопка кулацко - зажиточными хозяйствами, мобилизуя колхозные и бедняцко-середняцкие массы на борьбу с сокрытием хлопка и ведя беспощадную борьбу с попытками кулацко-дашнакских элементов производить потраву, поливку хлопковых полей и пр.

10. НКЗему и Колхозцентру в двухдневный срок:

а) обеспечить перестройку планов уборочной кампании во всех совхозах и колхозах, на основе повсеместного внедрения нормы — 50 кило на 1 человеко-день и окончания всей уборки не позже 25 ноября;

б) разработать и довести до всех совхозов и колхозов единую шкалу прогрессивно - премиальной оплаты второго сбора хлопка, стимулирующую выполнение и перевыполнение нормы — 50 кило в день;

в) мобилизовать из системы органов Наркомзема 25 агрономов и послать их на работу в хлопковые районы на все время уборки хлопка;

г) образовать республиканский фонд премирования за лучшую уборку хлопка в колхозах и совхозах в размере 25.000 руб.

11. Директорам хлопковых заводов, под их личную ответственность:

а) в декадный срок покрыть задолженность хлопкоробам по хлопкозаготовкам прошлого года и весенней вспашке;

б) немедленно устранить наблюдающиеся в отдельных районах (Камарлю) факты задержки с выдачей ордеров на получение промтоваров за сданный хлопок;

в) организовать круглосуточную работу скупщиков и увеличить их пропускную способность;

г) обеспечить барданами и шпагатом возрастающие темпы уборки хлопка, путем ускорения оборота тары, дополнительной мобилизации мешкотары и др.;

д) отмечая совершенно недостаточное внедрение социалистических форм организации труда в совхозах и колхозах, предложить Наркомзему, Колхозцентру, райкомам и МТС поднять широкую волну соцсоревнования в проведении хлопкоуборочной кампании — сверху донизу расширив практику промирования лучших ударников, образцовых колхозов, МТС и т. д. Образовать республиканский фонд премирования за лучшую уборку хлопка в колхозах и совхозах в размере 35.000 руб.

12. Союзтрансу к 25 октября организовать круглосуточную перевозку хлопка со скупщиков на станции жел. дорог и заводы.

13. НКСнабу обеспечить безоговорочное и своевременное выполнение решений ЦК от 1 октября 1931 г. о снабжении хлопковых районов обувью кустарного производства и необходимыми продуктами для организации общественного питания, яслей и пр.

14. Просить Заккрайком предложить дирекции Зак. ж. д. добиться немедленного продвижения промтоваров, следуемых в хлопковые районы ССР Армении (отгруженных еще 21 августа).

15. Дортрансу и рикам хлопковых районов к 1 ноября закончить все работы по ремонту дорог и мостов в хлопковых районах.

16. НКЗдраву:

а) перебросить 25 врачей в хлопковые районы;

б) совместно с рикамы хлопковых районов разработать план подготовки кадров руководителей яслей из колхозниц, ШКМ и др.;

в) перебросить основную массу хинного запаса в хлопковые районы.

17. Хлопзаводам и МТС ежедневно сообщать НКЗему телеграфные сведения о ходе хлопкоуборочной кампании.

18. Поручить РКИ и прокуратуре привлекать к строжайшей ответственности за невыполнение решений ЦК, СНК и комиссии исполнения и за всякое проявление бюрократизма и волокиты в деле организации хлопкоуборочной кампании.

19. Просить ЦКК привлекать к суровой партийной ответственности за проявления оппортунистического отношения к уборке хлопка и нежелание драться за большевистские темпы ее проведения, не останавливаясь перед исключением из партии.

Передовые колхозы приближаются к выполнению годового плана

МАРГУШЕВАН. (По телеграфу). НА 21 ОКТЯБРЯ КОЛХОЗАМИ ДЖРАБЕРТСКОГО РАЙОНА СДАНО ХЛОПКА 59 ПРОЦ. ГОДОВОГО ПЛАНА. РЯД ПЕРЕДОВЫХ КОЛХОЗОВ ПРИБЛИЖАЕТСЯ К ВЫПОЛНЕНИЮ ГОДОВОГО ПЛАНА. ТАК, КОЛХОЗ ЯРМДЖА ВЫПОЛНИЛ УЖЕ 93 ПРОЦ., СЕЙСДЛАН—88 ПРОЦ., МАРГУШЕВАН — 85, МАГАУЗ—82, ДУМУРЛУ—82, ТОНАШЕН—74, ТАЛЫШ—84, МАРАЗА—73.

Райком—НЕРСЕСЯН, рик—ХАЧАТУРОВ.

Карягинский и Гурджаанский районы досрочно выполнили октябрьский план заготовок

Равняться по передовикам хлопкоуборочной

Немедленно устранить недочеты

ГЯНДЖА, 25. (ЗТА). Состоялось совещание руководящих работников 5-ти хлопковых районов. На совещание прибыли председатели рикомов, секретари РК, АКП (б) и уполномоченные РКК **Таузского, Казахского, Шамхорского, Касум - Измайловского и Самухского районов.**

Доклады с мест показывают, что **хранение хлопка неудовлетворительное.**

На Гянджинском хлопковом заводе установленный второй агрегат работает с нагрузкой менее 50 проц. вследствие его неотрегулированности. Просьбы же прислать опытного инженера безрезультатны. **Ежедневная недовыработка — 50 тонн, из-за чего загружается двор завода и создается пробка.** Отсутствие брезентов, подтоварников и достаточного количества барданов создает угрозу порчи хлопка.

Дороги находятся в отвратительном состоянии, особенно дорога Самух — Гянджа, и паром у селения Люксембург на Карасахкале. Недавно из-за неисправности парома погибло около 20 барданов с сырцом.

По всем районам твердые задания кулацкими хозяйствами не выполнены, средний процент выполнения твердых заданий по пяти районам достигает 13-ти. Между тем, за все время по Самухскому и Касум-Измайловскому районам привлечено только 14 кулаков, злостно не выполнивших задание.

Простои автомашин срывают перевозку хлопка

ЕВЛАХ. **(По телефону). Простои машин, перевозящих хлопок, под нагрузкой у скупочных пунктов и под выгрузкой на евлахском хлопковом заводе приняли угрожающие размеры. Грузовой автопарк теряет ежедневно 100 полезных часов. Акты и жалобы не помогают. Необходимо принять меры воздействия в отношении скупочных пунктов и хлопкового завода.**

Союзтранс БЕЖАНОВ.

СКУПКА ХЛОПКА

ПО СВОДКАМ ЗАКХЛОПОБ'ЕДИНЕНИЯ

(в тысячах тонн и процентах к годовому плану, без совхозов)

21-Х 53,1 т. тонн — 27,6%	23-Х 60,2 т. тонн —31,3%
22-Х 57,7 т. тонн —30,0%	24-Х 62,4 т. тонн 32,5%
25-Х 64,1 т. тонн — 33,3%	

* * *

ДВА РАЙОНА ВЫПОЛНИЛИ ОКТЯБРЬСКИЙ ПЛАН: Гурджаанский—(92,2 проц.) и Карягинский — (78,5 проц.). Приблизился к выполнению октябрьского плана Касум-Измайловский район имеющий 67,1 проц. выполнения годового плана, а также Джрабертский (51,7), Казахский (51,4), Гянджинский (51,1).

В остальных районах темпы уборки и скупки попрежнему слабы. Попрежнему продолжают позорно отставать Курдукулинский район — 3,4 проц., Вединский—10,5 проц., Зангелакский—11,5 проц., Куткашенский — 12,8 проц., Камарлинский—13,9, Люксембургский—14,3, Сталинский—17,4.

Такие темпы не обеспечивают своевременного выполнения плана уборки хлопка. Перелом должен быть создан немедленно. Недовыполнение плана может иметь место только результате явно оппортунистического отношения к важнейшим решениям партии.

Для выполнения октябрьского плана (60-70 проц.) надо собрать еще 60 тысяч тонн, т.-е. СОБИРАТЬ ЕЖЕДНЕВНО НЕ МЕНЕЕ 10 ТЫСЯЧ ТОНН. Этого можно добиться при стапроцентном выходе на поля, при соблюдении норм выработки. Темпы сбора должны стать подлинно ударными.

Кара-Чала плетется в хвосте

План уборки хлопчатника в совхозе **Кара-Чала**, составленный на основе последних решений ЗКК и ЦК АКП (б), далеко еще не выполняется. В темпах сбора перелома не чувствуется, тогда как за оставшийся короткий срок (10 дней) совхоз обязан дать 70-80 проц. всего годового урожая.

По плану годовой сбор составляет 51.200 центн. Для того, чтобы за оставшийся срок выполнить октябрьский план, совхозу необходимо собирать ежедневно 2.050 центнеров, но фактически средний дневной сбор не превышает 400 центнеров. **Средний сбор на одного рабочего — 18-25 килограммов.**

Тормозит работу неналаженность питания рабочих, занятых на уборке. Продуктов в центральном складе совхоза достаточно, а хутора этих продуктов не получают. На складе есть несколько вагонов картофеля, на хуторах его нет. В столовой грязь и антисанитария. Нарпит увлекся «коммерческими» обедами и забросил питание рабочих.

Местные партийные, комсомольские и профорганизации еще не повернулись по настоящему лицом к уборочной кампании. Производительность труда низка, потому, что до последних дней почти отсутствовала организация труда. Не на всех хуторах организованы бригады, отсутствует система прикрепления бригад к участкам, слабо развернуто соцсоревнование и ударничество.

Расширенное бюро партколлектива обсудило положение совхоза и дало всем совхозным организациям конкретные указания для ликвидации прорыва. Нужно только, чтобы эти решения не остались на бумаге, а были полностью проведены в жизнь.

Постановление ЗКК ВКП (б) от 25 октября об ответственном редакторе „Зари Востока"

1. Освободить ответственного редактора газеты «Заря Востока» тов. Лифшица Б. Временно обязанности ответственного редактора возложить на тов. Григоряна В.

2. Поручить секретариату ЗКК ВКП (б) в 3-дневный срок пересмотреть руководящий состав аппарата редакции газеты «Заря Востока» с целью его укрепления и орабочения и представить на очередное бюро ЗКК ВКП (б).

3. Настоящее постановление опубликовать в печати.

НЕФТЬ 24 октября

73,6

За 24 октября Азнефтью добыто 37.485 тонн — 73,6 проц. плана.

69,8	**Ленинский район**
1 промысел	— 95 проц.
7 промысел	— 93,8 проц.
6 промысел	— 92,3 проц.
4 промысел	— 90,9 проц.
8 промысел	— 76,5 проц.
5 промысел	— 75,6 проц.
3 промысел	— 54,2 проц.
2 промысел	— 50,7 проц.
78,8	**Сураханский район**
4 промысел	— 112 проц.
3 промысел	— 100 проц.
2 промысел	— 66,4 проц.
1 промысел	— 63,5 проц.
72,8	**Биби-Эйбатский район**
1 промысел	— 100,7 проц.
2 промысел	— 88,1 проц.
Бухта Ильича	— 60,7 проц.
80,6	**Бинагаринский район**
3 промысел	— 83,3 проц.
2 промысел	— 80,4 проц.
1 промысел	— 77,6 проц.
41,3	**Пута**
79,7	**Остров Артема**
72,8	**Шубаны**
38,3	**Нефтечала**

Всего с начала месяца добыто 899.237 тонны — 73,6 проц., (ЗТА).

ПРОГРАММА АЗНЕФТИ НА 1932 ГОД

БАКУ, 25. (По телефону от наш. кор.). СОЮЗНЕФТЬЮ НАМЕЧЕНЫ СЛЕДУЮЩИЕ ПРЕДВАРИТЕЛЬНЫЕ КОНТРОЛЬНЫЕ ЦИФРЫ ДЛЯ АЗНЕФТИ НА 1932 ГОД: ПО ДОБЫЧЕ 17.235 ТЫС. ТОНН НЕФТИ И 500 ТЫС. ТОНН ГАЗА; ПО ПЕРЕГОНКЕ 13.340 ТЫС. ТОНН НЕФТИ; ПО БУРЕНИЮ ЭКСПЛОАТАЦИОННОМУ 480 ТЫС. МЕТРОВ; ЭКСПЛОАТАЦИОННО РАЗВЕДОЧНОМУ — 80 ТЫС. МЕТРОВ И РАЗВЕДОЧНОМУ 70 ТЫС. МЕТРОВ, ВСЕГО 630 ТЫС. МЕТРОВ. КАПИТАЛЬНЫЕ ЗАТРАТЫ ОПРЕДЕЛЕНЫ В 160.400 ТЫС. РУБ.

Самопроверка выполнения указаний вождя

„Ликвидировать текучесть рабочей силы, уничтожить уравниловку, правильно организовать зарплату, улучшить бытовые условия рабочих--такова задача" (Сталин)

Основное зло—уравниловка

Текучесть рабочей силы больно бьет по **заводу «Октябрьская революция».** Из 1.954 рабочих 925 — ударники, закрепленные за производством до конца пятилетки. Казалось бы, цифра хорошая и многообещающая, но, к сожалению, нереальна.

Не редки случаи, когда самозакрепившиеся ударники уходят с производства.

Несмотря на то, что штаты, по словам пом. управляющего, заполнены, заводу часто приходится набирать новых рабочих. Вызывается это большой текучестью рабочей силы. В июле на **завод было принято 35 рабочих, а уволено 52. В августе принято 41, уволено 60, в сентябре принято 36, уволено 58.**

Чем же об'ясняется такая огромная текучесть?

Отсутствием перестройки работы, неповоротливостью треугольника и цехов.

До сих пор система оплаты труда на заводе **целиком построена на уравниловке.** Кочегары паровых котлов, несущие огромную ответственность, выполняющие очень тяжелую работу, получают наравне с замерщиками. Сгонщики 8-го разряда **при 8-часовом рабочем дне** получают **меньше слесарей 6 разряда при 7-часовом рабочем дне.** Средний заработок сгонщика равен 120—140 руб., средний заработок слесаря при сдельной работе доходит до 150 руб., не считая сверхурочных.

А ведь профессия сгонщика — **ведущая.**

Кубовой кочегар получает столько же, сколько сторож.

Можно привести немало других ярких примеров грубейшей уравниловки.

Не меньше уравниловки толкают рабочего к бегству процветающая на заводе обезличка и ненормальные условия труда, тормозящие рост его производительности.

Работает рабочий или подручный на заводе год. Начинает просить перевода — первый в подручные, второй в слесаря. Оба получают «стандартный ответ»: «за неимением вакансий по штату, отказать». После этого рабочий берет расчет, сдает на другой завод пробу и достигает желаемого.

Если спросить, как заводоуправление борется с текучестью, то получите ответ: «приступаем к заключению договоров с окружающими колхозами». И ни слова о безобразиях в области уравниловки, обезлички, плохой организации труда.

Чтобы закрепить новых рабочих за предприятием, заводоуправление взяло на себя обязанность обеспечить их спецодеждой и коммунальными услугами. Кроме того, завод приступает к постройке домиков легкого типа на 150 семей.

БРИГАДА ПРЕДЛАГАЕТ:

треугольнику пересмотреть существующие на заводе тарифы, ввести прогрессивную сдельщину, выделить опытных бригадиров для руководства работой по - новому. Усилить набор рабочих коренного населения и продвигать старых рабочих коренной национальности на квалифицированную работу.

Наряду с улучшением организации труда и системы оплаты, заводские организации должны заняться и улучшением бытовых условий рабочих.

Быстро приступить к постройке 100 домов для вновь завербованных колхозников, наладить работу ЗРК, выделив специальных дежурных из рабочих, которые бы в свои выходные дни, следили за своевременным отпуском продуктов, за правильным снабжением и ликвидацией очередей.

Только на основе скорейшей реализации шести указаний тов. Сталина будет устранено огромнейшее зло производства — текучесть рабочей силы.

Бригада «Зари Востока»: ТИМКАРЕВ П., МАЛЮТКИН Д.

Втянуть тюрчанку в производство

В связи с самопроверкой выполнения указаний тов. Сталина выездные редакции **«Зари Востока»** и **«Вышки»** провели на бакинской фабрике им. Ленина «вечер вербовки тюрчанки - домохозяйки на производство».

На фабрике работают 4.500 рабочих. Из них 3.600 должно быть тюрки, в том числе — 2.500 женщин. Фактически тюрок на фабрике — 34 проц., а тюрчанок только 8 проц.

Выступавшие на вечере рабочие, работницы и домохозяйки много говорили о самотеке в наборе рабочей силы, о слабой подготовке тюркских кадров.

Недавно решено было набрать 40 тюрок, но плохая раз'яснительная работа и ставка на самотек привели к тому, что вместо 40 набрано только 6.

Выступавшие говорили о необходимости раз'яснительной работы среди тюрчанок со стороны фабкомов и женорганизаторов, раз'ясняя тюрчанке, что если она пойдет на фабрику, ее дети будут обеспечены яслями и детским садом, о необходимости улучшить бытовые условия домохозяек, идущих на производство.

Вечер вербовки дал фабрике им. Ленина **14 новых работниц тюрчанок.** Этот факт говорит о том, что хорошо поставленная раз'яснительная работа вокруг организованного набора рабочей силы даст фабрике возможность быстро покрыть недобор тюркских кадров.

Н. Б—В

Баладжарцы добились крупных успехов

К 1-му ноября все паровозы переходят на хозрасчет

Самопроверка выполнения указаний тов. Сталина получила в Баладжарах широкий размах. По всем цехам депо Баладжары проведены собрания. Рабочим роздано 600 экземпляров брошюр с речью тов. Сталина. Организовано 24 самопроверочных бригады, в состав которых вошло 350 рабочих, инженеров и техников.

Самопроверка дала уже крупные результаты. Если раньше процент больных паровозов доходил до 32, то теперь, благодаря работе ударников и четкому, оперативному руководству партийных, профессиональных и хозяйственных организаций, он снижен до 15,2 против 17,8, предусмотренных планом.

По другим измерителям баладжарцы тоже добились хороших результатов. На каждый 100 паровозо - километр задано 8,44 человеко-часов, выполнено — 6,44. По средне-суточному пробегу паровозов задано 230 килом., выполнено — 228. По пробегу вагонов на 1.000 килом.— задано 14,69 челов.-часов, фактически же затрачено 13,33. На всех паровозах организованы треугольники. Обезличка и уравниловка доживают последние дни.

Несмотря на отсутствие директив со стороны 3-го эксплоатационного района о переходе на хозрасчет, БАЛАДЖАРЦЫ ВСЕ ЖЕ СУМЕЛИ В ОСНОВНОМ ПРОВЕСТИ ПОДГОТОВИТЕЛЬНУЮ РАБОТУ, И К 1 НОЯБРЯ ВСЕ ПАРОВОЗЫ БУДУТ ПЕРЕВЕДЕНЫ НА ХОЗРАСЧЕТ.

За период проверки в партию вступило 7 рабочих, в комсомол — 4. На руководящую хозяйственную работу выдвинуто трое.

Работа идет плановым, оперативным путем. По окончании работы ПОДВОДЯТСЯ ИТОГИ ДНЯ И НАМЕЧАЕТСЯ РАБОТА НА СЛЕДУЮЩИЙ ДЕНЬ.

Культурно - просветительная работа развертывается тоже по плану. Технической учебой охвачено 105 человек. ВСЕ СТЕННЫЕ ГАЗЕТЫ ПЕРЕШЛИ НА ПЯТИДНЕВНЫЙ ВЫПУСК. ЕЖЕДНЕВНО ВЫХОДИТ ПО 3 НОМЕРА ОПЕРАТИВНЫХ СТЕННЫХ ЛИСТКОВ.

Баладжарцы по - большевистски проводят в жизнь указания тов. Сталина.

Баладжарцы должны закрепить достигнутые успехи и обеспечить в кратчайший срок выполнение всех указаний тов. Сталина и приказ наркомпути СССР тов. Андреева.

Бригада: К. МУРАН («Заря Востока»); БЕЗЕР («Ударник»); ФЛОН («Гудок»).

Выше темпы подготовки к совещанию редакторов массовых газет

Закавказское совещание редакторов массовых рабочих газет и многотиражек было назначено на 30 октября.

Вся массовая печать обязана была развернуть к совещанию широкую подготовительную работу на основе САМОПРОВЕРКИ ВЫПОЛНЕНИЯ УКАЗАНИЙ ТОВ. СТАЛИНА.

Однако, эта работа массовыми газетами Армении и Грузии развернута слабо. Учитывая неподготовленность газет к совещанию, культпроп ЗКК ВКП (б) постановил отложить созыв последнего на конец ноября.

Месяц, остающийся до совещания, должен быть полностью использован для самой интенсивной подготовки к нему. Массовая печать Грузии и Армении должна исправить все недочеты подготовительной работы, развернуть ее на основе самопроверки выполнения указаний тов. Сталина.

Надо широко использовать опыт бакинских многотиражек, перенять их опыт подготовки к совещанию, провести подготовку к совещанию, организуя бригады самопроверки выполнения указаний тов. Сталина, развертывая соцсоревнование на лучшее проведение подготовки.

Правильно расставить силы

Бюро партколлектива Тифлисской суконной фабрики отметило, как одну из основных причин прорыва на фабрике, **неправильную расстановку партийно - комсомольских и инженерно-технических сил.** Эта же неправильная расстановка мешает быстрому осуществлению указаний тов. Сталина. Поэтому бюро партколлектива постановило с 25 октября по 4 ноября провести ударный декадник проверки расстановки партийно - комсомольских и инженерно - технических сил.

Работа среди женщин забыта

ГАЛИ, 24. (ЗТА). Директива о внедрении женского труда в районе реализуется плохо. До сих пор не изучен вопрос, в каких отраслях хозяйства и на каких работах можно заменить мужской труд женским. Вообще работа среди женщин почти не проводится, так как Гальский райком партии даже не имеет женорга.

В ЖЕНЕВСКОЙ „МЫШЕЛОВКЕ“

КИТАЙ БРОШЕН „НА С'ЕДЕНИЕ“ ИМПЕРИАЛИСТИЧЕСКИМ ХИЩНИКАМ

Лига наций идет навстречу японским требованиям

ШИ ПРОДОЛЖАЕТ ВЗЫВАТЬ К «АВТОРИТЕТУ» ЛИГИ

Альфред Ши

*

ЖЕНЕВА, 24. (ЗТА). Состоялось открытое заседание совета Лиги наций. Китайский делегат настаивает на том, чтобы «Лига наций пустила в ход все свое давление и авторитет», при этом он выражает опасение, что **«на общественное мнение может оказать влияние тот факт, что в течение пяти недель соединенные усилия Лиги наций и САСШ оказались не в состоянии освободить территорию государства члена Лиги наций от оккупации ее другим членом Лиги наций, хотя оба они являются участниками парижского пакта Келлога».**

Ши заявляет, что китайское правительство принимает проект резолюции и полагает, что совет Лиги наций будет созван 16 ноября и что Японии предлагается до этого срока эвакуировать свои войска.

«Китайское правительство — продолжает Ши, — истолковывает эвакуацию, как отвод не только войск, но также полиции, жандармерии и аэропланов, возвращение всего захваченного Японией частного и государственного имущества и освобождение китайских граждан, предприятий и банков».

«Единственный вопрос, — заявляет Ши, — вытекающий из нынешнего положения вещей, это—вопрос об ответственности и возмещении убытков в результате событий в Маньчжурии, начиная с 18 сентября».

Японский делегат **Иосизава** снова заявляет об **«отсутствии агрессивных намерений со стороны японского правительства,** которое уже отводят свои войска и которое надеется вскоре полностью отвести войска, **если Китай своим искренним поведением и доброй волей будет помогать улучшению положения».**

«Однако, — продолжает Иосизава, — в виду напряженного положения **Япония не считает возможным установить определенный срок эвакуации,** хотя Япония вовсе не имеет намерения добиваться каких-либо новых привилегий и уступок со стороны Китая».

«Япония, — говорит Иосизава, — **просто сомневается в том, что Китай в действительности в состоянии гарантировать безопасность японских граждан».**

Возражая китайскому делегату Ши, Иосизава заявляет, что **не верно, будто Маньчжурия оккупирована японскими войсками.**

«Положение в Маньчжурии, — заявил он,—настолько особенное, что Европе трудно себе вообразить».

Иосизава дает об'яснение последним авиабомбардировкам, сообщая, что японский аэроплан, **посланный в район Цицикара, был обстрелян китайскими войсками и поэтому он сбросил ручные гранаты.**

В своей заключительной речи **Бриан берет Лигу наций под защиту** и указывает на трудность решения вопроса, требующего единогласия, и **превозносит заслугу Лиги наций, сумевшей «ограничить конфликт».**

В речи Бриана, таким образом, уже **наметилась явная тенденция дальнейшего давления на китайскую сторону, чтобы понудить к дальнейшим уступкам Китай и, таким образом, осуществить «компромисс», идя максимально навстречу японским требованиям.**

Как передают, заседание совета Лиги наций, назначенное на 16 ноября, состоится в Париже.

ЯПОНИЯ НЕ ЖЕЛАЕТ ОТДАВАТЬ ОТЧЕТА ЛИГЕ НАЦИЙ

ЖЕНЕВА, 24. (ЗТА). На заседании совета Лиги наций **Бриан, Сесиль** и представитель Испании **Мадарьяга** безуспешно пытались выпудить **Иосизаву** расшифровать содержание и смысл **«основных принципов», в силу которых японское правительство считает необходимым предварительное соглашение с Китаем до эвакуации японских войск.**

Иосизава в своем ответе сказал, что по мнению японского правительства **Лига наций в своей резолюции и в прениях не должна касаться никаких деталей этих основных принципов.**

Перед закрытием заседания Бриан предупредил, что первым будет поставлен на голосование японский контрпроект. После этого заседание было прервано.

Проект резолюции, оглашенный накануне советом, не имеет шансов быть принятым, ибо, согласно II статьи устава Лиги наций, на основании которой разбирается японо - китайский конфликт, **требуется единогласное решение вопросов.** Япония же **проект совета отвергает.**

ВОЕННЫЕ ДЕЙСТВИЯ ПРОДОЛЖАЮТСЯ

МУКДЕН, 24. (ЗТА). Из официальных японских источников сообщают, что 21 октября вечером произошло столкновение между китайскими и японскими отрядами в районе ЮМЖД, к северу от Мукдена.

В результате столкновения **убито и ранено около 60 китайских солдат.** Китайские части, якобы, отступили на запад по железной дороге. Японские солдаты пытаются отрезать отступление китайских частей.

МУКДЕН, 24. (ЗТА). Японские источники сообщают, что, в виду растущей опасности **по линии Таонань-Цицикарской железной дороги,** в этом районе находятся японские самолеты, которые **«изучают положение», сбрасывают бомбы и рассеивают китайские части.**

БЕЙПИН, 24. (ЗТА). По сведениям японской печати в Харбине, Чан Хайчен после поражения отступил в район Таонань.

ЯПОНИЯ ФАБРИКУЕТ «БЛАГОВИДНЫЕ ПРЕДЛОГИ» ДЛЯ НОВЫХ ЗАХВАТОВ

БЕЙПИН, 24. (ЗТА). По поводу заявлений японцев о развитии «бандитизма» в Маньчжурии харбинская газета **«Го-дзи-се-бао»** пишет, что японское командование выдвигает версию о развитии бандитизма в Маньчжурии **с целью продолжить оккупацию и оправдать новые захваты и обстрелы.** Газета сообщает, что **«бандитизм создается Японией, как предлог для оправдания захватов».**

БЕЙПИН, 24. (ЗТА). Как сообщают из Харбина, на основании сведений китайского агентства Говень, в уезде Лясень, Мукденской провинции, оперирует несколько банд, грабящих население. **По сведениям агентства, эти банды получают оружие и средства от японцев.**

130.000 РАБОЧИХ МУКДЕНА ПОТЕРЯЛИ РАБОТУ

МУКДЕН, 24. (ЗТА). По сообщению японской газеты **«Шен-цзин-ши-бао»,** в Мукдене, после возникновения конфликта, было закрыто громадное количество предприятий, в результате чего сейчас в Мукдене насчитывается **130.000 безработных.**

Американский империализм наступает на „версальскую мозоль“ Франции

ИНСПИРИРОВАННОЕ ЗАЯВЛЕНИЕ ПРЕДСЕДАТЕЛЯ СЕНАТСКОЙ КОМИССИИ ПО ИНОСТРАННЫМ ДЕЛАМ САСШ—БОРА

ЛАВАЛЬ КРАЙНЕ НЕДОВОЛЕН

Лаваль.

*

Делаются попытки убедить французских журналистов рассматривать заявление Бора, как выражение его личного мнения. Тем не менее, во многих кругах задают вопрос, **не побудил ли Гувер Бора выступить с этим заявлением.**

ДЕМОНСТРАТИВНОЕ ЗАЯВЛЕНИЕ СЕНАТОРА БОРА

НЬЮ-ЙОРК, 24. (ЗТА). Беседа Бора с французскими журналистами—в центре внимания печати. Бора демонстративно принял корреспондентов в помещении сенатской комиссии по иностранным делам, председателем которой он является, напоминая тем самым о своем значении при любом соглашении, требующем утверждения сената.

«Версальский договор, — заявил, между прочим, Бора, — **будет пересмотрен, если не мирным, то насильственным путем».**

«Сохранение мира, — продолжает Бора, — **невозможно до тех пор, пока не пересмотрены такие вопросы, как вопрос о польском коридоре и т. д.».**

Бора далее высказался **за полное аннулирование военных долгов и репараций.** Бора также заявил, что **Лаваль ничего не должен ожидать от своей поездки в САСШ.**

ВАШИНГТОН, 24. (ЗТА). В интервью с французскими корреспондентами, сопровождающими Лаваля, сенатор Бора заявил, что **«долгом Соединенных штатов является предпринять первые шаги в разоружении путем признания Советского союза».** Газеты сообщают, что Лаваль пригласил на совещание сенатора Бора.

В ГЕРМАНСКИХ ПОЛИТИЧЕСКИХ КРУГАХ ЛИКОВАНИЕ

БЕРЛИН, 24. (ЗТА). В германских политических кругах высказывают удовлетворение по поводу заявления американского сенатора **Бора** о необходимости ревизии Версальского договора, а также по поводу того, что заявление Бора во французских правительственных кругах вызвало большое недовольство. **Германские политические круги полагают, что заявление Бора соответствует точке зрения Гувера.**

Официоз министерства иностранных дел (пропуск) с удовлетворением констатирует, что **«в переговорах между Лавалем и Гувером в Вашингтоне до сих пор не достигнуто результатов».**

Нью-йоркский корреспондент агентства Вольфа из близких к Бора источников, сообщает, что после длительной беседы с Гувером Бора заявил, что Гувер, так же, как и он, считает, что **нынешнее положение в вопросе о польском коридоре нужно изменить и что необходимо, как можно скорее, снизить уплачиваемые Германией репарационные платежи.**

Мировой экономический кризис

ФИНАНСОВОЕ ПОЛОЖЕНИЕ САСШ УХУДШАЕТСЯ

НЬЮ-ЙОРК, 24. (ЗТА). Финансовое положение САСШ продолжает ухудшаться. Количество находящихся в обращении денежных знаков, выпущенных федеральными резервными банками за неделю (7—14 октября), **увеличилось на 31 млн. долларов.** Количество вывезенного заграницу золота за период с 21 сентября уже **превысило 700 млн. долларов.**

За сохранение золотого стандарта

ПАРИЖ, 24. (ЗТА). Газета «**Ордр**» сообщает, что в Париже состоялось первое заседание совещания **по вопросу о созыве международной валютной конференции.** В совещании участвовали представители 25 стран, среди них—три представителя САСШ, директор Английского банка, председатель французской генеральной конференции промышленности, директор «Банка лионского кредита» и представители Италии, Австрии и Бельгии.

Члены совещания были приняты президентом Французской республики **Думером.**

«Авенир» сообщает, что **совещание высказалось за необходимость сохранения золотого стандарта.**

Применение „излишкам“ кофе, наконец, найдено

НЬЮ-ЙОРК, 24. (ЗТА). По сообщению **«Ассошиейтед пресс»,** в Бразилии владельцы крупных запасов кофе приступили к прессовке кофейных зерен, имея в виду сбывать **брикеты из кофе в качестве топлива для паровозов.**

В Соединенных штатах **ассоциация молочных кооперативов предложила фермерам зарезать каждую десятую корову** в целях поднятия цен на молоко. Это происходит **в то время, когда десятки тысяч детей голодают, так как их родители не в состоянии покупать молоко по теперешним ценам.**

Новый налет полиции на дом ЦК КПГ

БЕРЛИН, 24. (ЗТА). В **Берлине 24 октября полиция заняла дом ЦК компартии Германии.** Неожиданно перед зданием ЦК КПГ появились три грузовика с полицейскими, которые заняли дом. Все этажи дома были заняты полицией, лица, оказавшиеся в доме, были об'явлены задержанными. Несколько человек арестовано. Все здание ЦК, за исключением типографии и редакции **«Роте фане»,** занято полицией. Типография и редакция **«Роте фоне»** пока своей работы не прервали.

Вокруг конференции по разоружению

СООБЩЕНИЕ ТАСС

МОСКВА, 24. (ЗТА). Генеральный секретарь Лиги наций обратился 17 февраля 1931 года к правительствам, приглашенным на конференцию по разоружению, в том числе к правительству СССР, с просьбой сообщить данные об их вооружении, об'ясняя, что эти данные необходимы для подготовки конференции. Советское правительство первое сообщило (25 апреля 1931 года) данные о вооружениях СССР. Не признавая, однако, за Лигой наций права на политическую подготовку конференции, НКИД направил эти данные генеральному секретарю Лиги наций в запечатанном конверте, адресованном на имя будущей конференции. В имевшей затем место переписке НКИД вновь подтвердил свою точку зрения на то, что обмен сведениями о вооружениях есть дело либо самой конференции, либо отдельных правительств. В соответствии с этим правительство СССР обменялось данными о вооружениях с Италией, Польшей и Финляндией. 29 сентября собрание Лиги наций вновь вынесло резолюцию, поручающую секретариату Лиги наций собрать данные о вооружениях тех стран, правительства коих эти данные еще не сообщили. 7 октября генеральным секретарем Лиги наций было послано новое письмо наркоминделу, на которое наркоминдел т. Литвинов ответил 21 сего месяца. Ниже публикуются оба документа.

* * *

ПЕРЕВОД ПИСЬМА ГЕНЕРАЛЬНОГО СЕКРЕТАРЯ ЛИГИ НАЦИЙ НАРОДНОМУ КОМИССАРУ ПО ИНОСТРАННЫМ ДЕЛАМ ОТ 7 ОКТЯБРЯ 1931 Г.

«Господин народный комиссар.

Согласно инструкции совета Лиги, я имел честь письмом от 17 февраля 1931 года обратиться к вам с просьбой о присылке мне сведений, относящихся к состоянию вооружений вашей страны. Письмом от 13 июня я известил вас о новых решениях, принятых советом по этому вопросу, и сообщил вам резолюцию совета от 23 мая, в которой заключалась просьба ко всем правительствам, приглашенным на конференцию, доставить генеральному секретарю не позже 15 сентября сведения, предусмотренные в таблицах, упомянутых в письме британского правительства от 12 марта сего года.

Поскольку из числа 63 правительств, приглашенных на конференцию по разоружению, до этих пор сообщили сведения о состоянии своих вооружений 25, этот вопрос, как вы увидите из приложенных документов, привлек внимание недавних сессий ассамблеи совета. В развитие резолюции, принятой по этому поводу на ассамблее, совет на заседании от 3 сентября поручил мне просить ваше правительство сообщить мне ваш ответ до 1 ноября, дабы позволить секретариату произвести должную подготовку материалов к конференции по разоружению.

Примите и проч.

Эрик Дрюмонд, генеральный секретарь».

* * *

ТЕЛЕГРАММА НАРОДНОГО КОМИССАРА ПО ИНОСТРАННЫМ ДЕЛАМ ГЕНЕРАЛЬНОМУ СЕКРЕТАРЮ ЛИГИ НАЦИЙ ОТ 21 ОКТЯБРЯ 1931 Г.

«Я получил ваше письмо от 7 октября, в котором вы сообщаете резолюции ассамблеи Лиги наций касательно сведений о вооружениях. Это письмо повторяет предложение, сделанное вами письмом от 17 февраля, на которое я вам ответил 25 апреля, приложив к ответу таблицы вооружений СССР, необходимые для конференции по разоружению. Мое правительство готово, поскольку это будет от него зависеть, всячески содействовать успеху конференции по разоружению. Оно, однако, полагает, что этот успех в значительной мере зависит от признания принципа равноправия всех государств, участвующих на конференции. Исходя из этого принципа, мое правительство может признавать право на политическую подготовку конференции лишь за теми учреждениями и лицами, в создании и назначении которых оно принимает участие наравне с другими государствами. Впрочем, могу вам сообщить, что мое правительство обменялось уже военными таблицами с Италией, Польшей и Финляндией и готово обмениться с другими государствами, которые того пожелают.

Литвинов».

Ударницы колхоза им. Баумана и Крупской везут хлопок на завод

ПО СССР

Привет передовым ударникам

ЗАВОД ЭЛЕКТРОАППАРАТ ЗАКОНЧИЛ ПЯТИЛЕТКУ

ЛЕНИНГРАД, 24. (ЗТА). Единственный в СССР производитель высоковольтовой аппаратуры — завод Электроаппарат — закончил выполнение пятилетки: к 22 октября, к 24 часам, задание в 38.291.000 руб. выполнено на 100 проц. Наиболее массовый тип масляного выключателя «ВМ-14», стоивший в начале пятилетки 770 р., сейчас обходится заводу в 330 р. Выработка одного рабочего по плану на третий год пятилетки запроектирована 1.178 руб. в месяц, а фактически достигла 1.400 руб. Завод досрочно перевыполнил задание по массовой рационализации, дающей экономию в 2.800.000 руб. вместо запроектированных 1.250.000 руб.

Хлебозаготовки на Украине проходят неудовлетворительно

СИЛЬНЕЕ НАЖАТЬ НА КУЛАЦКО-ЗАЖИТОЧНУЮ ЧАСТЬ СЕЛА

ХАРЬКОВ, 24. (ЗТА). На Украине за 20 дней октября месячный план хлебозаготовок выполнен только на 31,5 проц., годовой план на 20 октября—лишь на 57,2 проц. Колхозы выполнили годовой план на 66,8 проц., единоличный сектор — на 55 проц. Поступление хлеба от кулацко-зажиточной части села проходит, как и раньше, очень неудовлетворительно. Крайне вяло сдают свои товарные излишки совхозы. На 20 октября они выполнили годовое задание по сдаче хлеба на 31,5 проц. против 31,3 проц. на 15 октября.

Приезд иностранных делегаций

МОСКВА, 25. (ЗТА). 23 октября в Москву прибыла норвежская рабочая делегация в составе 4 оппортунистов, 1 социал-демократа и 2 коммунистов. Делегация выезжает по маршруту: Харьков — Ростов — Новороссийск — Минеральные Воды.

23 октября в Москву прибыла вторая группа чехо-словацкой делегации в количестве 5 чел. и вместе с первой группой выезжает по маршруту Харьков — Днепрострой—Горловка — Славянск. Днем чехо-словацкая делегация посетила Шарикоподшипникстрой. Особенно сильное впечатление на делегатов произвел учебный комбинат, где учатся 2.000 чел.

С 1 по 10 ноября в гостинице «Европа», где проживают все иностранные делегации, будет выпускаться специальная стенгазета «Голос делегата» на языках немецком, английском, французском и одном из скандинавских.

КОРОТКО

— **Кожобувная промышленность** в 4-ом квартале по сравнению с 3-ым значительно увеличивает выпуск своей продукции. Если в третьем квартале было выпущено 20 миллионов пар обуви, то в 4-ом квартале должно быть выпущено не менее 25 миллионов пар. Яловочной обуви в 4-ом квартале должно быть выпущено 6.270.000 пар, школьной обуви — 6.100.000 пар.

* * *

— В **Ново-Сибирске** начинается постройка завода строительных машин: бетономешалок, землеподъемников, сортировок, шлакодробилок и др. Строительство завода начнется в 1932 году и будет закончено в 1933 году. Продукцией завода будет снабжаться вся Западная, Восточная Сибирь и Казакстан.

* * *

— Углеразведка **Востокугля,** обследовавшая Прокопьевский район, выявила изумительную угленосность и богатство высококачественными углями новых участков. Разведанные участки содержат 30—40 процентов коксовых углей. Запасы угля части районов исчисляются в 117 миллионов тонн.

Осенняя посевная не выходит из прорыва

Ни в одном районе не развернута борьба за пахоту и сев, за сбор и очистку семян, за зябь

Наркомземы, Колхозцентры, Зактрактороцентр по-бюрократски от действительных мер для ликвидации прорыва

Сводка позорных темпов

СВОДКА ЗАКНАРКОМЗЕМА О ХОДЕ ОСЕННЕЙ С.-Х. КАМПАНИИ НА 20 ОКТЯБРЯ

	АССР	ССРА	ССРГ	ЗСФСР
Вспахано озимых в (га)	206000	74791	94145	375644
В процентах к плану	25,2	65,0	29,9	30,0
Собрано семфондов (центн.)	106753	26146	66892	199721
В процентах к плану	23,1	35,3	37,2	27,9
Страхфондов	20925	9974	9477	40376
В процентах к плану	13,2	43,0	20,0	16,7
Посеяно озимых (га)	34818	29699	15660	80177
В процентах к плану	4,2	25,8	5,0	6,5
Зяблевая вспашка (га)	12293	22272	9839	44404
В процентах к плану	3,9	13,9	5,6	6,8

Заготовить сортовые семена

ЛИКВИДИРОВАТЬ ПРОРЫВ В ЗАГОТОВКАХ СОРТОВЫХ СЕМЯН ОГОРОДНЫХ КУЛЬТУР, ТРАВ И КОРНЕПЛОДОВ.

Одним из важнейших условий повышения урожайности является отбор и посев лучшими сортами семян. Посев трав и кормовых корнеплодов является одним из основных рычагов для усиления кормовой базы социалистического животноводства.

В ЗСФСР осенью и весной необходимо засеять огородных культур 67.285 га (ориентировочно), из них осенью текущего года должно быть посеяно 10.218 га; кормовых трав должно быть засеяно 191.000 га, из них 46.000 га осенью этого года.

Для засева этих площадей сортовыми семенами будет завезено в централизованном порядке из других республик СССР огородных 18.428 кгр., травяных — 51.767 центн.

На местах должно быть заготовлено семян огородных культур 26.550 кгр., семян трав однолетних и многолетних — 77.173 центн., корнеплодов—95,7 центн.

Для заготовки на местах сортсемян Союзсеменовод заключил договор с семеноводческими трестами и колхозно - кооперативными организациями. **Но заготовка на местах идет недопустимо медленно.** До сего времени большинство из организаций даже не спустило свои планы до села и колхоза (Захлебживсоюз, Армполеводсоюз, Закзадоогородсоюз и др.).

Заготовляющие организации должны были представлять через каждый месяц планирующей организации Союзсеменоводу месячные планы хода заготовок по районам.

Прошел сентябрь — эти организации палец о палец не ударили для того, чтобы выполнить эти обязательства (Закхлебживсоюз, Грузсемколхозсоюз и др.). Несмотря на неоднократные напоминания о необходимости организации премиального фонда для премирования лучших ударников совхозов, колхозов и индивидуальных крестьян — середняков и бедняков, до сих пор ничего не сделано.

Наряду с этим **не даны твердые задания кулацко - зажиточным хозяйствам.** Заснаркомснабом не уточнены нормы отоваривания семян огородных и масличных культур.

Районные партийные, советские и колхозно - кооперативные организации недооценивают на местах значения хода заготовок сортовых семян. **Такое положение угрожает срывом посевной кампании. Нужно крепко ударить по оппортунизму, тормозящему ход заготовок сортсемян. Необходимо в ближайшие же дни добиться перелома в ходе заготовок.**

Для этого необходимо:

Заготовительным организациям немедленно спустить свои планы до села, до колхоза; установить подекадную отчетность о ходе заготовок сортсемян; Заснаркомснабу установить нормы отоваривания.

Наряду с этим необходимо немедленно довести твердые задания до кулацко - зажиточных хозяйств, добиваясь быстрого и полного выполнения этих заданий в кратчайшие сроки, привлекая злостно отказавшихся к строжайшей ответственности.

Партийные, советские и колхозно-кооперативные организации районов должны возглавить и развернуть заготовки сортсемян.

М. НАГИЕВ.

Оппортунистов к ответу

СТЕПАНАКЕРТ. (ЗТА). Осенняя с.-х. кампания в АОНК все еще имеет ряд крупных недочетов. Очистка и протравливание семян проходят слабо: из 65.520 центнеров на 15 октября очищено 6.404. Еще безобразнее темпы протравливания: из плана в 46.130 центнеров протравлено 940. Пахота и сев проходят из рук вон плохо, много сел и даже отдельные подрайоны вовсе не приступили к севу. В хлопковом же районе не начата пахота.

На 15 октября засеяно 1.199 га (2,3 проц. плана).

Ремонт с.-х. машин всюду срывается. На просьбу районов выделить из Степанакертской механической мастерской ремонтную бригаду, облпрофсовет отвечает, что «не имеет права снимать с производства рабочих». Между тем, это «производство» занято, главным образом, ремонтом кулацких фургонов.

Особо надо отметить полное отсутствие работы по внедрению плужной обработки. **Редкие колхозы пашут плугами, остальные же, как и все единоличные, производят пахоту хышем.**

СТЕПАНАКЕРТ. (ЗТА). В связи с глубоким прорывом на фронте осенней посевной кампании в АОНК обком АКП (б) принял ряд специальных мероприятий.

Обком отметил полную халатность большинства областных и районных органов АОНК к осенней кампании.

За явно правооппортунистическую практику в осеннем севе обком постановил снять с работы зав. Степанакертским райземотделом тов. Вердияна. Зав. Мартунинским райзо тов. Газияну вынесен строгий выговор Облземотделу и облколхозсоюзу указано на их халатное отношение к осенней посевной и отсутствие руководства местами.

Найдите хозяина

ПО МАТЕРИАЛАМ БРИГАДЫ ЦК ВКП (б).

Бывшая хлопководческая кооперация имела значительное количество с.-х. машин (сеялок, плугов, и пр.) в хлопковых районах Азербайджана. С момента организации хлопкоединения органы хлопковой кооперации тут же «смылись» из ряда районов, не передав никому сельхозмашин и др. инвентаря. Часть этого инвентаря должна была передаваться хлопководческой кооперацией МТС, частью колхозам, а остальной инвентарь, который не может быть использован в условиях района, — Сельхозснабу.

На сегодняшний день мы имеем отвратительное положение с этим с.-х. инвентарем.

В **Карадонлинском** районе ценные машины недавней хлопководческой организации разбросаны по всему району, валяются под открытым небом, ржавеют, ломаются, растаскиваются.

В **Корадолинском** районе ценные сеялки, в прошлом ввезенные из-за границы, ныне разбросаны по линии железной дороги в ящиках. Часть этого инвентаря растаскивается без возврата».

Директора МТС дают хороший отзыв об этих машинах. Они готовы принять для использования, но... нет хозяина, который передал бы эти сельхозмашины МТС.

И директор Кюрдамирской МТС тов. Чуприков правильно решил—без формальной сдачи отсутствующего хозяина привести валяющиеся машины в порядок.

В районах как будто существуют ликвидкомы бывшей хлопководческой кооперации. Но **этих ликвидкомов не видно, а местные хозяйственные организации района не принимают никаких мер борьбы с растаскиванием инвентаря. В конечном счете за безобразное положение с.-х. инвентаря бывшей хлопководческой кооперации целиком отвечают рики. На них должна быть возложена обязанность распределения с.-х. инвентаря, выявление и составление актов о фактическом его состоянии.**

Органы РКИ и прокуратуры должны обнаружить местонахождение ликвидкомов и привлечь к ответственности виновников растаскивания инвентаря, принадлежавшего недавно ликвидированной хлопковой кооперации. Рики должны немедленно заняться этим вопросом и озаботиться охраной, учетом и приведением в порядок с.-х. инвентаря.

Осмотр сеялки для осеннего сева в колхозе села Асурети

ПЕРЕВЫБОРЫ ФАБЗАВМЕСТКОМОВ

ПО-БОЛЬШЕВИСТСКИ ПРОВЕСТИ МАССОВУЮ ПРОВЕРКУ ПРОФОРГАНИЗАЦИИ!

Широко развертывая соцсоревнование цеха с цехом, завода с заводом, союза с союзом, района с районом, по-боевому организуем проведение перевыборной кампании фабзавместкомов

Организуем соцсоревнование на лучшее проведение перевыборов

ВЫЗЫВАЕМ РАБОЧИХ МАШИНОСТРОЕНИЯ ГОР. БАКУ

Профактив рабочих машиностроительных заводов Тифлиса, обсудив обращение ВЦСПС по вопросу отчетно - перевыборной кампании заводских комитетов, постановил: **вызвать на соцсоревнование рабочих машиностроения гор. Баку для лучшего проведения кампании перевыборов.**

Борьба за производственный план 4-го квартала третьего решающего года пятилетки знаменует собой выполнение пятилетки по машиностроению в три года и является основным мерилом успеха отчетно-перевыборной кампании.

Профактив рабочих машиностроительных заводов г. Тифлиса выдвигает следующие условия конкурса:

В установленный ВЦСПС срок провести кампанию как хозяйственную так и политическую под лозунгами:

1. Лучших рабочих ударников в ряды ленинской коммунистической партии и комсомола.

2. Неорганизованную массу вновь пришедших рабочих на производство вовлечь в ряды профсоюзов.

3. На основе массовой самопроверки деятельности завкома по цехам и сменам, обеспечить явку не менее 80 проц. работающих на производстве на отчетно - перевыборные собрания рабочих.

4. Добиться окончательного и полного завершения перестройки профсоюзной работы «лицом к производству» (по цехам, сменам, бригадам, ведущим профессиям).

5. При проведении кампании, всю работу построить на основе реализации большевистской программы действий — 6-ти указаний вождя тов. Сталина. Не менее 50 проц. цеховых бригад перевести на хозрасчет. Внедрить в основных цехах прогрессивную оплату труда с охватом не менее 85 проц. рабочих сдельщиной.

6. Обслужить отчетно - перевыборные собрания рабочих по цехам, сменам, бригадам и вахтам художественной и культурной работой клуба, красными и клубными уголками, освещая всю работу в местной печати (в стенных и печатных газетах).

7. Развернуть соревнование на лучшее проведение кампании внутри предприятия за выполнение обращения ВЦСПС и обеспечения в новом составе завкома не менее 70 проц. лучших рабочих ударников, в особенности из рабочих коренных национальностей.

Жюри по установлению качественных показателей соревнования между Тифлисом и Баку и присуждения первенства предлагаем назначить редакции «Зари Востока», «Бакинского рабочего» и ЗКК ВСР машиностроения.

Обеспечить практическую помощь низовке

32 ИНСТРУКТОРА ПРИКРЕПЛЕНЫ К ПРЕДПРИЯТИЯМ ТИФЛИСА

Историческая речь тов. Сталина на совещании хозяйственников и намеченные в этой речи условия работы в новой обстановке поставили перед профсоюзами ряд важнейших задач.

«Внедрить хозрасчет, ликвидировать обезличку, уничтожить уравниловку, правильно организовать зарплату, улучшить бытовые условия рабочих» — вот что должно сейчас стоят в центре внимания всех профессиональных организаций. Именно **эти вопросы** в новых условиях борьбы за промфинплан, за дальнейшее развертывание социалистического строительства **должны стать основными в работе профсоюзов.**

Начавшаяся **отчетно-перевыборная кампания профорганизаций должна послужить мощным рычагом, который повернул бы всю профсоюзную работу лицом к производству, лицом к новым задачам дальнейшего социалистического строительства.**

Чтобы обеспечить максимальное живое руководство местами, президиум Закпрофсовета **командирует в республики по одной бригаде из ответственных работников для практической помощи низовке.**

В Тифлисе для непосредственной помощи прикреплены к 32 предприятиям внештатные инструкторы орготдела.

Всем крайправлениям союзов предложено немедленно командировать в республики и районы ответственных работников для проведения кампании.

Об'явим 8-е ноября днем Сталинского субботника

ПРЕДПРИЯТИЯ БАКУ И ТИФЛИСА, ПРИНИМАЙТЕ ВЫЗОВ!

ШЕСТЬ УКАЗАНИЙ ВОЖДЯ ПАРТИИ И РАБОЧЕГО КЛАССА ТОВ. СТАЛИНА, ВЫЗВАВ НОВУЮ МОЩНУЮ ВОЛНУ ЭНТУЗИАЗМА, БОЛЕЕ ГЛУБОКОЕ ВНЕДРЕНИЕ НОВЫХ ФОРМ СОЦИАЛИСТИЧЕСКОГО ТРУДА ПО ВСЕМ УЧАСТКАМ СОЦИАЛИСТИЧЕСКОГО СТРОИТЕЛЬСТВА, ДАЮТ БОЕВУЮ ПРОГРАММУ ДЕЙСТВИЙ ДЛЯ ВЫПОЛНЕНИЯ И ПЕРЕВЫПОЛНЕНИЯ ПЛАНОВ ТРЕТЬЕГО, РЕШАЮЩЕГО ГОДА.

МЫ, УДАРНИКИ ТИФЛИССКОЙ СУКОННОЙ ФАБРИКИ, ВНОСИМ ПРЕДЛОЖЕНИЕ: ОБ'ЯВИТЬ ДЕНЬ 8 НОЯБРЯ ДНЕМ СТАЛИНСКОГО СУББОТНИКА.

ВЫЗЫВАЕМ НА СОЦИАЛИСТИЧЕСКОЕ СОРЕВНОВАНИЕ РАБОЧИХ ЗАВОДА ИМ. ШМИДТА, ТИФЛИССКОГО РЗ ИМ. СТАЛИНА, ЗАВОДА ИМ. 26 КОММУНАРОВ, ШЕЛКОТКАЦКУЮ ФАБРИКУ, МКЕРАВИ №№ 1 И 2 И ЛЕНТЕКСТИЛЬ.

ОБРАЩЕНИЕ ПРИНЯТО ОБЩИМ СОБРАНИЕМ РАБОЧИХ СУКОННОЙ ФАБРИКИ.

Так проходит отчетно-перевыборная кампания

◆ **Правление союза рабочих горнорудной промышленности** Закавказья командировало представителей союза в Чиатуру, Казбек, Кутаис, Азербайджан, Нахсоль, Эривань и Бакуриани в помощь низовке по проведению перевыборов.

◆ **Закавказский краевой комитет союза рабочих машиностроения** разослал по всем предприятиям призывные лозунги и плакаты. Фабзавместкомам предложено организовать в цехах выставки материалов, характеризующих работу профорганизаций. На всех предприятиях организованы консультации и справочные бюро для рабочих по всем вопросам. Для обслуживания консультаций выделены активисты.

Б. Мануцян

Больше внимания заочной форме партийного просвещения

На современном этапе социалистического строительства проблема массовой подготовки партийных кадров не может быть решена только стационарной сетью партшкол, комвузов, совпартшкол, как не может быть она решена и краткосрочной формой переподготовки партактива.

«ЦК ВКП (б) придает исключительно большое значение вовлечению в систематическую теоретическую учебу всего партийного и комсомольского актива, работающего в различных отраслях строительства. Основной формой такой систематической теоретической учебы, совмещаемой с практической работой, ЦК признает заочное обучение и самообразование».

Основной задачей заочного партпросвещения являются **массовая подготовка и переподготовка партактива** через заочные секторы комвузов, ЦПШ и одногодичные курсы районного партактива.

Заочное партпросвещение является доступной формой обучения для широких масс партийного актива. Нужно создать нормальные условия для того, чтобы партийный и комсомольский актив смог выполнить те учебные задания, которые пред'являются к нему планом и программами заочных комвузов и совпартшкол.

Заочное партпросвещение имеет огромное значение не только в подготовке руководящих партийных кадров для различных участков социалистического строительства, но и для широчайшей пропаганды и распространения марксистско - ленинских идей, директив партии и советского правительства среди широкого партийного, комсомольского, советского и профессионального актива. Правильная постановка заочного партпросвещения является острейшим идеологическим оружием в борьбе на два фронта: с правым уклоном, как главной опасностью на данном этапе, с «левыми» загибами, за ленинскую национальную политику, со всеми враждебными марксизму-ленинизму теориями и примиренчеством к уклонам.

Вот почему система заочного партпросвещения не может быть оторвана от партийных организаций. Она может правильно функционировать, если будет составлять органическую часть системы всей партийной, пропагандистской и культурной работы.

Сейчас в Закавказье имеются следующие виды заочного обучения: заочный сектор ЗКУ (3 года обучения), заочный сектор республиканских ЦПШ (2 года обучения) и радиокурсы партактива (1 год). Первые два имеют 6-месячное подготовительное отделение для товарищей, недостаточно подготовленных по общеобразовательным дисциплинам.

В 1930-31 учебному году заочным сектором ЗКУ было охвачено 654 человека. Заочными секторами ЦПШ республики—954. В то же время были созданы радиоаудитории коллективного слушания в 75 районах и пунктах Закавказья.

В 1931-32 учебном году постановлением ЗКК ВКП (б) контингенты заочников парткомсомольского актива должны быть доведены по заочному сектору ЗКУ до 2.050, по заочным секторам ЦПШ республик—до 4.500. Контингенты заочников радиокурсов партактива—до 5000. Таким образом, по всем формам заочного партпросвещения количество заочников достигает 11.550.

Удельный вес радиолекций в общей системе очень велик: по учебному плану ЗКУ—7-8 проц., по ЦПШ—6-7 проц. Что касается радиокурсов партактива, то здесь все вопросы одногодичной программы будут прорабатываться исключительно по радио. Таким образом, опорными базами заочного партпросвещения являются радиоаудитории (партаудитории) коллективного слушания. Число их в Закавказье достигает 206 и рассчитано для одновременного коллективного слушания 5.000 заочников.

С развитием сети радиоаудиторий массовое заочное партпросвещение приобретает в Закавказье новый могучий фактор охвата партактива марксистско - ленинским воспитанием.

Однако, несмотря на огромное значение радио в партпросе, некоторые парторганизации недооценивают этой формы заочного партпросвещения. Райпарторганизации и райсоветы не редко отнимают помещения, предназначенные для радиоаудиторий, срывая радиовещание. Результатами оппортунистической недооценки заочного партпросвещения явились прорывы в комплектовании и развертывании сети последнего. Указание ЗКК ВКП (б) о том, что «вследствие недооценки значения системы заочного образования со стороны партийных и комсомольских организаций руководство набором заочников на местах поставлено неудовлетворительно и контроль за работой заочников со стороны партийных и комсомольских ячеек отсутствует», остается в силе до сих пор.

Корни непонимания и недооценки заочного партобучения часто исходят из старого, неправильного представления, будто бы образование можно получить только в школе, только в учебном заведении. Между тем, система заочного обучения в той ее форме, как она организуется, должна носить плановый, систематический характер, будучи очень близкой по своему содержанию и об'ему к системе подготовки парткадров через стационарные, партийные школы.

Мы вступили в 1931-

Добиться большевистского выполнения приказа тов. Андреева

14 годовщину Октября встретить решительными победами всех звеньев желдороги

ОБРАЩЕНИЕ ЗАКАВКАЗСКОГО СЛЕТА РЕДАКТОРОВ ТРАНСПОРТНЫХ ГАЗЕТ КО ВСЕМ РЕДКОЛЛЕГИЯМ ПЕЧАТНЫХ И СТЕННЫХ ГАЗЕТ И РАБКОРАМ

Решение июньского ЦК ВКП (б) о транспорте, шесть указаний тов. Сталина, приказ тов. Андреева, поставили ряд решающих задач перед транспортом, на разрешение которых должны быть направлены все наши усилия.

Первые итоги осенне - зимнего грузопотока показали, что ж.-д. транспорт под старым руководством НКПС не сумел перестроить свою работу, в результате чего снизилась общая погрузка основных грузов.

Из-за недостаточной подготовленности Закавказской дороги к осени (невыполнение плана строительства, слабая работа по механизации погрузочно - разгрузочных работ, недостаточное освоение массами железнодорожников плана осенне - зимних перевозок, недостаточное проведение директив правительства в борьбе с несвоевременным выкупом грузов, неувязка работ между местным, водным и ж.-д. транспортом и т. д.), уже сейчас на решающих станциях дороги создали пробки (Тифлис, ежесуточный остаток 200—250 вагонов, Баку — 200—250 и Навтлуг — 100—150 вагонов), которые ставят под угрозу успешное выполнение плана перевозок.

Особо остро отражается нечеткая работа закавказского транспорта в выполнении нефтеналива и перевозок нефтепродуктов. Даже сейчас, когда навигационные работы по Каспию и Волге еще не закрыты, дорога с большим напряжением выполняет 80—85 проц. плана нефтеперевозок.

Без быстрой и решительной перестройки работы всех транспортных организаций и, в первую очередь, низовой печати, на основе указаний тов. Сталина Закавказская дорога не сумеет справиться с увеличением об'ема нефтеперевозок.

Закавказское совещание редакторов и рабкоровского актива низовой печати ж.-д. транспорта на основе постановления ЦК ВКП (б) от 16 апреля и решений Всесоюзного рабселькоровского совещания призывает местную печать и каждого рабкора - транспортника, непримиримо борясь с правым оппортунизмом в теории и на практике, как главной опасностью на данном этапе, «левыми» загибами и примиренчеством к ним, быть в передовых рядах борьбы за:

1) своевременное и четкое доведение плана осенне - зимних перевозок до каждого станка, до каждого паровоза и рабочего;

2) выполнение и перевыполнение норм погрузки и разгрузки как на отдельных участках и станциях, так и по дороге в целом;

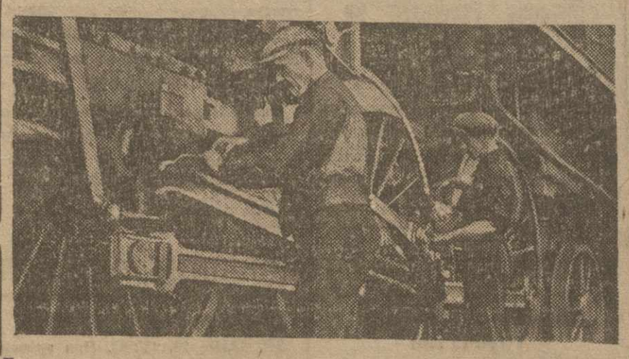

Премированная бригада машиниста т. Галли, одна из первых перешедшая на сэкономленную езду, добилась наилучших качественных и экономических показателей работы своего паровоза С-26.

3) полнейшую ликвидацию обезлички паровозов и вагонного парка;

4) быстрейшее внедрение последнего соглашения ЦК ж. д. и НКПС, борясь с мелкобуржуазной «левацкой» уравниловкой в зарплате, и обеспечивая максимальное поднятие производительности труда;

5) правильную организацию труда и расстановку рабсилы во всех звеньях дороги;

6) внедрение хозрасчета — основного рычага улучшения качества продукции, гарантирующего лучшую сохранность паровоза;

7) постановку действенного учета соцсоревнования и ударничества, обеспечивающего поднятие их на высшую ступень;

8) выполнение приказа НКПС об увеличении пробега паровоза на 1 час и вагона до 8 час. в сутки;

9) широкое участие в месячнике проверки выполнения решений ЦК ВКП (б) о транспорте и приказа НКПС.

Закавказское совещание редакторов и рабкоровского актива железнодорожного транспорта просит партпрганизации дороги, ЗКК ВКП (б) и НКПС принять меры к укреплению финансово-материальной базы низовой и районной печати, состояние которой в настоящее время тормозит регулярный и учащенный выпуск газет и закрепление за ними кадров.

Поставить перед «Зарей Востока», Закпредставительствами «Правды» и «Гудка» вопрос о подготовке газетных работников, из числа рабкоровского актива, в порядке выполнения решений ЦК ВКП (б) о подготовке газетных кадров.

Совещание считает необходимым чтобы редколлегии районных и печатных газет регулярно давали обзоры низовой стенной печати.

Практиковать с многотиражками и низовой печатью обмен опытом решающих узлов сети дорог (Ясиноватая, Дебальцево, Ленинград), для чего просить редакцию «Гудка» выделить в «Рабкоре-транспортнике» специальную полосу для этих вопросов.

Констатируя слабую связь с коммунистической печатью капиталистических стран, совещание призывает районные, низовые газеты усилить интернациональный обмен опытом с зарубежными рабкорами, передав последним опыт большевистской борьбы и победы на транспорте.

Считая, что за выполнение приказа наркомпути тов. Андреева, за полное претворение в жизнь директив партии и правительства вместе с хозяйственными, партийными и профсоюзными организациями несут ответственность сами непосредственные работники транспорта и в первую очередь передовая их часть, — рабкоры-железнодорожники, каждая печатная многотиражка, районная и низовая газета — закавказское совещание редакторов низовой печати и рабкоровского актива призывает многотысячную армию рабкоров Зак. жел. дор. тесно сплотившись вокруг выполнения задач, поставленных партией, развертыванием ударничества в печати добиться полного осуществления программы работ по осенне-зимним перевозкам.

Совещание призывает все газеты транспорта мобилизовать всю армию рабкоров - ударников встретить 14-ую годовщину Октября новыми победами на основе реализации указаний тов. Сталина!

Практически осуществить приказ НКПС

Органы транспорта занялись проработкой и немедленным осуществлением выдвинутых вопросов и поставленных перед транспортом задач в приказе наркомпути т. Андреева.

Реорганизованное Закавказское районное управление оперативного планирования и регулирования перевозок также приступило к практическому осуществлению преподанных приказом Наркомпути основных установок работы на четвертый квартал 1931 года.

На состоявшихся совещаниях руководящих работников районного управления по планированию перевозок подверглись проработке все основные пункты указанного приказа.

Раньше всего, решено всемерно добиваться улучшения использования подвижного состава, в котором на дорогах Закавказья в наступившем периоде осенне - зимних перевозок ощущается, и будет ощущаться, острый недостаток. А ведь надо еще учесть, что в связи с усиленными перевозками хлебных грузов, дороги хлебопроизводящих районов Союза будут нуждаться в усилении своего вагонного парка за счет других дорог, и в частности, за счет дорог Закавказья.

Исходя из общей установки приказа наркомпути об увеличении среднесуточной работы в движении паровозов на 1 час, вагонов до 8-ми часов в сутки и цистерн до 11 часов в сутки, районное управление отмечает, что реализация этого задания в масштабе работы дорог Закавказья должна дать возможность **увеличить погрузку сухих грузов примерно на 75 ваг. в сутки**, т.-е. вместо существующей погрузки в среднем около 900 вагонов, вести погрузку 975 вагонов.

Для практического выполнения и перевыполнения указанного задания районное управление признало необходимым форсировать в пределах всех возможностей жел. дорог и транспортной клиентуры маршрутизацию перевозок.

Если в настоящее время Закавказские жел. дороги охватили маршрутами перевозки нефтепродуктов, перевозки марганца и отчасти строительных грузов (туфа и пемзы), то в самом ближайшем будущем Закавказские дороги, а также Джульфа - Бакинская дорога, должны подчинить маршрутизации перевозки хлопка минимум на 50 проц., перевозки живности с южной линии в Навтлуг и Баку, перевозки дров с западной части дорог в пункты массового потребления, чтобы в общем **маршрутизацией было охвачено свыше 70 проц. важнейших грузов.**

В этом вопросе вся клиентура транспорта должна немедленно проработать и представить в районное управление по перевозкам сведения, о подлежащихся, маршрутизации перевозках их грузов, учитывая, что без увязки этого вопроса между транспортом и клиентурой не может быть достигнуто надлежащего практического эффекта.

Как при планировании перевозок в разрезе месячных, квартальных и годовых планов, так и в процессе фактического регулирования перевозок районное управление обязуется коренным образом наживать встречные перевозки однородных грузов и особо дальние, вредные для транспорта, перевозки.

В ближайшие дни решено проверить фактическую организацию специальных групп в районах и на крупных станциях по форсированию и наблюдению за следованием маршрутных поездов.

По линии транспорта, и по линии клиентуры подтверждено введение десятикратного штрафа за задержку вагонов несвоевременной нагрузкой, и выгрузкой.

Принимаются меры к регулярному составлению ежемесячных планов работы жел. дорог, которые соответствовали бы реальным грузовым фондам клиентуры и фактическим возможностям транспорта.

Клиентура транспорта предупреждена, что в момент наибольшего напряжения в работе жел. дорог, заявки их на перевозку грузов должны быть строго проверены и реальны. Клиентура, виновная в нарушении этого условия или в представлении заявок позже **5-го числа** предшествующего месяца, будет привлекаться к судебной ответственности, а заявки не будут включаться в план перевозок.

Срок представления заявок (5 число) устанавливается для возможности

Зарис. В. Кроткова.

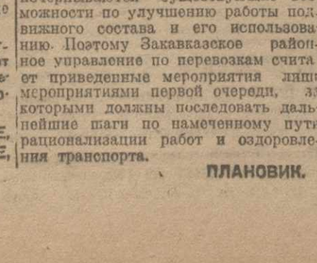

ГАСАН-ЗАДЕ (Акстафа). Д. ГВИЛАВА. (Кутаис).

сообщения сводного плана перевозок в НКПС к 10 числу, как этого требует приказ наркомпути.

В ближайшие же дни совместно с дирекцией ЗКВ ж. д. будет разработано «Положение о премировании клиентов за сокращение задержек вагонов под нагрузкой и выгрузкой против нормальных сроков простоя».

Выявляется клиентура, не перешедшая до сих пор на круглосуточную работу на станциях Тифлис, Навтлуг, Баку и Эривань, где установлена круглосуточная работа жел. дорожных агентов. Виновные клиенты будут привлечены к ответственности.

Дирекции дорог предложено в декадный срок дать список станций, нуждающихся, в целях сокращения простоя вагонов, в переводе на круглосуточную работу.

Для контроля и проверки фактического выполнения жел. дорогами всех вытекающих из приказа наркомпути моментов командированы на линию в главнейшие пункты, инспектора районного управления и инспектора управления уполнаркомпути в ЗСФСР.

Этими мероприятиями далеко не исчерпываются существующие возможности по улучшению работы подвижного состава и его использованию. Поэтому Закавказское районное управление по перевозкам считает приведенные мероприятия лишь мероприятиями первой очереди, за которыми должны последовать дальнейшие шаги по намеченному пути рационализации работ и оздоровления транспорта.

ПЛАНОВИК.

Борьба с происшествиями не развернута

Количество происшествий за второй квартал текущего года продолжает оставаться большим.

По первому району было 93 случая, общий убыток дороги составил **335.286** рублей.

По второму району 270 происшествий, что принесло дороге убыток в **54.502** рубля.

Третий район имел 663 происшествия с общей суммой убытков **44.986** рублей.

За четвертым районом числится 78 случаев, причинивших дороге убытков на **28.084** рубля.

Таким образом, только за второй квартал дорога потеряла **около полумиллиона рублей**, не говоря о нарушениях графика, простоях подвижного состава и т. д.

Большинство происшествий возникает из-за **неисправности подвижного состава.** Затем следует неисправность системных приборов и паровозных частей. Частые разрывы поездов (126 случаев) являются следствием **неплавного ведения поездов.** Значительно меньшее количество происшествий происходит по недосмотру паровозных бригад или из-за несогласованной работы машинистов (27 случаев из 496).

Дорога имеет специальное бюро, в задачи которого входит не только регистрация происшествий и определение убытков, но и борьба с ними. Однако, **работа бюро ограничивается бумажной перепиской и изданием циркуляров, в большинстве случаев не выполняемых.**

Был, например, издан специальный приказ **№ 157**, об'являющий месячник борьбы с происшествиями.

Месячник был сорван по вине самого же начальника бюро **Хуцишвили**, не пожелавшего из-за отсутствия служебного вагона, выехать в районы для проведения организационной работы.

Борьба с происшествиями не развернута на Закавказской железной дороге, мероприятия в большинстве носят формальный характер и не способствуют уменьшению случаев.

Работа бюро должна быть перестроена, принимая во внимание тот огромный ущерб, который происшествия причиняют хозяйству железнодорожного транспорта.

Бригада: МАЙСУРАДЗЕ, ГВИЛАВА, ВАШАДЗЕ, ЕРМИШИЯН.

Осенне-зимние перевозки

Приказ т. Андреева выполним

МОСКВА, „ПРАВДЕ"

Краевой слет редакторов и рабкоров-ударников транспортной печати Закавказья, созванный «Зарей Востока», закполпредством «Правды» и «Гудком», шлет горячий привет ленинской «Правде». Обязуемся по-большевистски развернуть борьбу за выполнение всех решений партии и власти о транспорте, за успешное выполнение планов осенне зимних перевозок, за директора паровоза, против обезлички вагонов, за сэкономленную езду, на основе указаний т. Сталина. Передовую статью «Правды» — «Приказ тов. Андреева в массы»—обязуемся положить в основу всей оперативной работы транспортных газет многотиражек, развернув борьбу за организацию масс железнодорожников вокруг боевых лозунгов передовой «Правды». Вызываем всю низовую транспечать организовать слеты, а также соревнование—на лучшее выполнение указаний передовой «Правды».

ПРЕЗИДИУМ СЛЕТА.

МОСКВА, НКПС ТОВ АНДРЕЕВУ

Краевой слет редакторов, рабкоров, ударников транспортной печати Закавказья, созванный «Зарей Востока», закавказским полпредством «Правды» и «Гудком», будет упорно и настойчиво боротьсяза выполнение твоего большевистского приказа, являющегося для всех газет, рабкоров, ударников транспорта — боевой программой действий.

ПРЕЗИДИУМ СЛЕТА.

Обеспечить подачу порожняка

ПРЕКРАТИТЬ СРЫВ РАБОТ В ПОТИЙСКОМ ПОРТУ

Для успешного выполнения осенне - зимних перевозок все предпосылки налицо. Необходимо только внимательное отношение дирекции Зак. железных дорог к требованиям потийского порта.

Несмотря на неоднократные предупреждения об обеспечении порта порожняком в установленной норме, порожняк подается не аккуратно, вызывая простои пароходов.

Так, во втором квартале простои судов дошли до 824 часов. В третьем квартале, при огромном энтузиазме рабочих, удалось снизить простои судов до 162 час. Мы не останавливаемся на этом и даем слово ликвидировать простои и отпускать пароходы из порта раньше срока.

Но нашу работу постоянно срывает железная дорога, выполняющая свое обязательство по подаче вагонов только на 25 проц.

Прибытие конвеционных грузов растет и не только на трамповых судах, но и на скорых и пассажирских, которые в связи с установкой зимнего расписания, имеют в Поти продолжительные стоянки до 12 часов.

Срочные пассажирские теплоходы и пароходы мы разгружаем на пассажирской линии, которая из-за отсутствия порожняка, всегда загружена, а из-за отсутствия складской площади, товары выгружаются под открытым небом, что вызывает порчу грузов.

Кроме этого, очень часто, при отсутствии в порту трамповых судов, станция Поти или совершенно не предоставляет нам порожняк, или же подает его в весьма незначительном количестве, не выполняя даже 20 проц. нашей нормы. Стоит только появиться в порту трамповым судам, подача порожняка усиливается. Это создает впечатление искусственного создания напряженной работы потийского порта и задержки судов под погрузочно - разгрузочными операциями.

Обращаемся к руководящим органам обеспечить своевременную подачу порожняка в установленной норме в потийский порт.

Секретарь портового коллектива КП (б) Г ПАЧУЛИЯ.

Председатель райкомвода Грузии БОЛКВАДЗЕ.

Начальник потийского торгпорта ГОГЕНИЯ.

Кладбище грузов

Зарис. В. Кроткова.

В. ШАПАВАЛОВ (Поти).

Склады и места выгрузки ж.-д. станции Эривань представляют кладбище грузов. Из клиентов дороги, систематически оттягивающих на 10—15 дней прием поступивших на их имя грузов, особо отличаются: **Союзтранс, Армгосстрой, Арменабторг, деревообделочная фабрика, Закпищепромстрой, Коопром** и др. Иные организации попросту забывают о своем грузе и в результате ценный груз портится. Так, поступивший уже более двух месяцев назад на имя Союзпромкорма вагон самана пришел в полную негодность.

Эриванский консервный завод свыше месяца не забирал два вагона стройматериалов, поступивших на его имя, а когда дорога на днях продала бревна с торгов, завод предъявил претензии к дороге. Особо много невостребованных грузов (камень, туф, известь) валяются на городской ветке дороги. Такое отношение клиентуры, загружая до отказа ж.-д. пути и склады, вызывает ничем неоправданный простой вагонов. Выгрузка вагона грузов, в обычных условиях заканчивающаяся в 1 час 40 минут — 2 часа, отнимает 3, а подчас и 4 часа. Всего за 5 месяцев на ж.-д. станции Эривань простой вагонов по вине клиентуры **составил 350 вагоно-дней.**

Летучий налет бригады «З. В.» на станционные платформы обнаружил ряд грузов сверхсрочного назначения. Так, Паракарский совхоз с 1 октября не забирает двух тракторов и партию тракторных частей; Яныхский совхоз с 7 октября не забирает большую партию юрт с кошмами; Райсоюз Айгинсопа — партию винных бочек (с 9 октября) и т. д.

Такое положение, замедляя оборот вагонов, приводит к срыву осенне-зимних перевозок. Для борьбы с этим злом эриванские железнодорожники выделили специальную бригаду, которая, через РКИ и др. органы добивается выкупа грузов и предназначает невостребованные грузы к продаже с торгов. Но этого мало. Одновременно с этим транспортная прокуратура должна привлечь к ответственности наиболее злостных клиентов дороги.

КОЛЫШКИН.

Партийное строительство

Марксистско-ленинское воспитание— на уровень новых задач

На проверке сеть партпросвещения тифлисских предприятий

Шире развернуть сеть партучебы, вовлечь в партшколы всех кандидатов

ДИРЕКТИВА ЕЩЕ НЕ ВЫПОЛНЕНА

Бригады «ЗАРИ ВОСТОКА» провели рейд проверки хода месячника партпроса на тифлисских предприятиях. Собранный рабкорами материал показал, что подготовка к зимней партучебе проведена слабо, сеть партпроса все еще в должной степени не развернута, занятия идут вяло.

На ремонтно - паровозном заводе им. Сталина — 4.208 рабочих и служащих. Из них — 1.074 члена партии и 413 кандидатов. Между тем, завербовано в политшколы и кружки 519 членов партии и только 264 кандидата! Таким образом, директива о полном охвате последних учебой не выполнена.

Двухдекадник партпроса на РЗ начался 25 сентября. Проработали на всех цехах и сменных открытых ячейковых собраниях постановление ТК и речь тов. Постышева. На собраниях выбрали вербовочные бригады. Однако, работали они слабо.

По плану на РЗ следовало открыть 41 школу. **Открыто лишь 16.** В первый же день учебы явилось только 10 пропагандистов. **Не явилась и часть слушателей, так как в этот же день был назначен слет ударников.**

19 октября в сборочном цехе должны были начаться занятия кружка текущей политики. Слушатели собрались, но прикрепленный **из райкома руководитель тов. Маршания** не пришел, сорвав организационное собрание.

На заводе организуется 18 технических кружков. Из них **8 уже работают.**

Помещением и пропагандистскими силами РЗ обеспечен. Плохо только, что рабочих - пропагандистов почти нет, и бюро партколлектива не занимается их подготовкой.

Учебниками политшколы не обеспечены. Местные организации не создали фондов на приобретение литературы, бумаги и карандашей.

Особенно важным недочетом является отсутствие программ. А между тем, разработка этих программ, теснейшая увязка их с самопроверкой выполнения указаний т. Сталина — необходимейшее условие успешного развертывания работы партсети.

Партком РЗ обязан уделить самое серьезное внимание вскрытым недочетам в начавшейся партучебе. Немедленная разработка программ, оперативное содействие работе сети со стороны низовой печати, очень слабо освещающей вопросы партпроса, дисциплина среди пропагандистов и слушателей, персональная ответственность определенных работников за состояние сети — вот слабые места в работе культпропа парткома. На РЗ слабо учтены уроки летней учебы, когда в результате самотека и неорганизованности из 600 завербованных в школы и кружки рабочих ни один не был выпущен, и партучеба была сорвана.

ТРАМВАЙЦЫ ЖДУТ УЧЕБНЫХ ПОСОБИЙ

Несколько лучше обстоит дело в партколлективе трамвая. Здесь есть присланная из райкома программа. В нее включена проработка 6 условий тов. Сталина. При трампарке организовано пять техкружков. Техническая учеба ведется под руководством инженеров. Однако, бумагу, карандаши и учебники трамвайцы ждут из райкома так же, как и РЗ.

Помещением 12 политшкол (против 6 в прошлом году) и вечерняя совпартшкола не обеспечены. Каждый раз приходится искать место для занятий. Это, конечно, тормозит работу.

Плохо здесь и с пропагандистами: их нехватает. Есть свои пропагандисты, окончившие курсы при райкоме, но их почему-то **послали на... другие предприятия.** В результате 12 кружков, работающих в две смены, обеспечены только 5 пропагандистами.

Кандидаты охвачены учебой все. Члены партии — на 53 проц., а беспартийные — на 30 проц.

ВЫДВИНУЛИ ВСТРЕЧНЫЕ ПЛАНЫ

Лучше других предприятий прошло комплектование сети партпроса. На заводе «26-ти» было об'явлено **внутрицеховое соревнование** на лучшее проведение вербовки в школы и кружки. Монтажный, весовой и кузнечный цехи выдвинули свои **встречные планы.** В итоге в сеть партпроса **вовлечены все кандидаты и большая часть беспартийных рабочих.** Открыто 12 школ, против 7 в прошлом году. Создан и ряд технических школ. Одна из них, ФЗТК, готовит инженеров узкой специальности, другая — курсы сварщиков. Пропагандистами сеть обеспечена. **Налажено снабжение школ и кружков учебниками, бумагой и карандашами.** Однако, и здесь **рабочих - пропагандистов нет.** Плохо и с помещениями для школ.

Характерно, что даже на заводе «26-ти», где месячник проведен лучше, чем на других предприятиях Тифлиса, **социалистические формы организации партучебы — ударничество и соревнование — развернуты очень слабо.**

400—401?

Если таббфабрика № 1 провела месячник сравнительно удовлетворительно — выделила бригады, которые **вели раз'яснительную работу в цехах, организовала комиссии по вербовке и проверке знаний завербованных,** открыла две школы и четыре кружка, то гораздо **хуже** идет работа на **2-ой таббфабрике и на кожзаводе.** Помещения для школы на 2-ой таббфабрике совершенно нет, и занятия предполагают проводить в красном уголке при столовой. Из 400 рабочих только 40 вовлечены в партучебу! Это об'ясняется тем, что никто вербовкой не занимался. Кружок по овладению техникой распался из-за отъезда фабричного инженера в командировку.

РАБОТА ОГРАНИЧИВАЕТСЯ ПРОТОКОЛАМИ

На кожзаводе подготовка проведена формально. Программы нет. Данных о результатах вербовки никаких. Преподаватели не являются. Кружки не работают. Руководителя для марксистско - ленинского кружка нет. **Кружки по овладению техникой распущены.**

Подготовка к партучебе на кожзаводе ограничивается пока протоколами.

НАШИ ВЫВОДЫ

Таким образом, факты говорят о том, что даже на крупнейших предприятиях Тифлиса директивы партии о марксистско - ленинском воспитании не выполнены. Совершенно недопустимо, что на РЗ 30 проц. кандидатов партии остаются вне сети партпроса. Плохо на всех предприятиях с кадрами рабочих - пропагандистов. Ни на одном заводе, за исключением РЗ, нет помещений для школ, нет достаточного количества учебников. Наконец, что мы особенно подчеркиваем, **социалистическое соревнование, ударничество не стали постоянным методом работы сети партпроса.**

Мы предлагаем:

Снабдить всю сеть партпроса программами.

Партколлективам всех предприятий разработать и довести до слушателей программы технической учебы, привлекая к этой работе инженерно-технических работников.

Обязать старост групп давать месячные сводки о посещаемости в бюро ячеек, в цехкомы и стенгазеты, указывая фамилии злостно срывающих занятия.

Заводским и цеховым редколлегиям организовать рейды проверки и работы партшкол.

Партколлективу 1-ой таббфабрики взять на буксир коллектив 2-ой. Обоим фабрикам следует обратить самое серьезное внимание на овладение техникой.

Бригады обращают особое внимание на кожзавод, партколлектив которого отстает. Культпроп коллектива обязан закрепить за кружками преподавательский состав, подтянуть редколлегию газеты «Красный кожевник», не уделяющую внимания вопросам марксистско - ленинского воспитания, ликвидировать обезличку и самотек в партучебе, приобрести учебники.

Райкому 26-ти необходимо послать специальную бригаду для подробной проверки работы парткома кожзавода по организации на предприятиях марксистско - ленинского воспитания.

Бригада «ЗАРИ ВОСТОКА»: АВДАЛОВ, СИДОЛКЕВИЧ, ДАВИДОВ, МНАЦАКАНОВ, ГАЛУСТЯН, ДЖАПАРИДЗЕ, БАКИЯНЯН, КАЛАНТАДЗЕ, ПИРУМОВ, ХРОМОВ, МАМАДЖАНОВА, СНЕГИРОВА, САРКИСОВА, ПИДЖАШВИЛИ, ХОДЖАЯН, ПАПКОВ, ДАТОЯН.

Обеспечить политшколы литературой на национальных языках

КВЕЗАНЬ, 25. (ЗТА). Партийные и комсомольские ячейки Сталинпроса не уделили должного внимания подготовительной работе по комплектованию сети партпроса. В результате из 595 рабочих партийной учебой охвачено только 400. К занятиям приступили пока отдельные школы. Парткомом проведено совещание секретарей ячеек и пропагандистов. Намечен ряд мероприятий по развертыванию учебы. Работу сильно тормозит **отсутствие учебных пособий на грузинском и абхазском языках.**

САМТРЕДИ, 25. (ЗТА). В районе организовано 42 кружка и несколько начальных партшкол. В кружки втянуто 1.217 слушателей. Среди них 200 женщин.

БАГДАДИ, 25. (ЗТА). В Багдадском районе организовано 10 партшкол и 9 кружков.

Речь т. Постышева не проработана

ЛЕНИНАКАН, 25. **(От наш. кор.).** В ячейках станции Ленинакана **речь тов. Постышева до сих пор не проработана.** Партпросвещение не развернуто. Партколлектив депо и станции только сейчас начал подготовительную работу по развертыванию сети партпроса.

Нет программ и учебных пособий

(От нашего кутаисского корреспондента).

Закончившийся 20 октября месячник партпроса дал в Кутаисе хорошие результаты. Из 1020 членов партии в политшколы и кружки, вовлечено свыше 75 проц. Кандидаты — все.

На селе из-за недостаточной работы партячеек месячник не дал должных результатов. По неполным данным, партучебой охвачено 60 проц. членов партии и 85 проц. кандидатов. В селах открыто 23 школы и кружков.

В городе открыто 56 начальных школ, 61 кружок текущей политики, 5 вечерних совпартшкол, 11 марксистско-ленинских кружков, курсы для подготовки рабочих-пропагандистов.

25—28 октября во всех школах и кружках начинаются занятия. Несмотря на это сеть до сих пор **совершенно не обеспечена учебными пособиями и программами,** вследствие чего школы вынуждены будут заниматься исключительно вопросами текущей политики.

Нельзя пройти мимо того факта, что удалось взять на учет всего лишь 24 заочника. Руководства заочной учебой нет.

Большую работу во время месячника провели стенные газеты.

С. К.

ЗАГОТОВКА ТАБАКА

НЕМЕДЛЕННО ПОКРЫТЬ НЕДОБОР ПО ДОСРОЧНЫМ ЗАГОТОВКАМ

Заставить кулака выполнить твердые задания

Заготовки начались, а ряд районов еще не получил планов

Учесть ошибки досрочных заготовок

Досрочные заготовки табака закончены. План по ЗСФСР выполнен на 128 проц. Однако, как это видно из помещаемой сегодня сводки, такой результат достигнут за счет перевыполнения плана по Абхазии и Лагодехскому району. В Азербайджане план выполнен лишь на 58 проц. Кроме того, из-за слабых темпов и отставания ряда районов срок окончания ранних заготовок был продлен на две недели—до 15 октября.

От досрочных заготовок табачные районы должны были немедленно перейти к основным, однако, во всех без исключения районах заготовки еще не начаты. Закончив ранние заготовки, районные и республиканские организации решили сделать «передышку», и с 15 октября ничего не делают.

В Грузии ни один район не знает еще своих заданий, не имеет указаний и директив, как проводить заготовки. Две недели прошло со дня окончания ранних заготовок, однако, Грузсадогородсоюз и Наркомснаб Грузии до сих пор бездействуют.

Тем временем табак уплывает на частный рынок. Ежедневно из районов поступают сведения о большом количестве табака, появляющегося на базарах. Несмотря на это, ни районные, ни республиканские организации не принимают никаких мер против кулака, вывозящего табак на базар.

Наоборот, **в Кединском районе райсоюз сам разбазаривает задержанный у кулаков табак; в Алиабадском, Кахском, Гейнбкском и Варташенском районах районные административно - судебные органы не принимают мер против кулаков, продающих табак; в Акстафе милиция возвращает спекулянтам задержанный у них табак и т. д.**

Характерным примером наплевательского отношения к заготовкам табака является поведение казахских районных организаций, которые до последнего времени даже **не знали, что в районе собрано около 2.000 пудов табака, а теперь со дня на день откладывают начало заготовок.**

Еще хуже с заготовками в кулацко-зажиточных хозяйствах.

В Сигнахском, Ахалцихском, Толошском, Хобском, Самтредском, Чохатаурском, Батумском, Сталинском, Нухинском, Аджикендском и Белоканском районах кулакам вовсе не было дано твердых заданий. Районные организации либо «потеряли» кулака, либо решили, что его нечего беспокоить.

В остальных районах частью давались преуменьшенные задания, частью задания не выполнялись кулаками, пользовавшимися оппортунистическим бездействием заготовителей.

В Абхазии, после отмены оппортунистического плана заготовок, в кулацко-зажиточных хозяйствах новый **план выполнен лишь на 65,2 проц. В Чхороцкуйском районе кулаки сдали табак по твердым заданиям лишь на 29,9 проц., в Кварельском—на 23 проц., в Зугдидском и Цаленджихском районах от кулаков по твердым заданиям не поступило ни одного грамма табака. Ниджеванский, Шамшадинский и Эриванский районы собрали лишь 42,5 проц. по твердым заданиям.**

Оппортунизм районных заготовителей находил полную поддержку в руководящих центральных заготовительных организациях. Интересно определяет причины провала заготовок в кулацких хозяйствах абхазская контора Союзтабака, которая пишет:

«Основная причина отставания заготовок в кулацко - зажиточных хозяйствах кроется в том, что сельские организации либо не знают, кто в их селе является кулаком, либо не умеют нажать и заставить выполнить твердые задания».

Добавить к этому оппортунистическому «оправдательному приговору» нечего. Руководители заготовок в важнейшем, основном табачном районе стараются выгородить работников, которые не виноваты в том, что «не знают», кто в их селе является кулаком.

При таком оппортунистическом руководстве заготовками трудно ожидать хороших результатов.

Уроки досрочных заготовок должны быть немедленно учтены всеми заготовительными организациями. С оппортунистической спячкой нужно покончить. Планы заготовок необходимо немедленно разослать районам, которые, не теряя ни одного дня, должны широко развернуть заготовку. Надо немедленно дать твердые задания всем кулацко-зажиточным хозяйствам, обусловив жесткими сроками их выполнение. Необходимо также немедленно пересмотреть все задания кулакам по досрочным заготовкам и увеличить их во всех районах, где твердые задания кулакам не были даны вовсе.

Все задания кулак должен выполнить немедленно. В районах надо организовать показательные суды над кулаками, продающими табак на частном рынке.

Все кулацкие защитники, «не заметившие» кулака, освободившие его от твердых заданий, должны быть выявлены и привлечены к строгой ответственности.

Учесть и исправить ошибки досрочных заготовок, мобилизовать массу колхозников, бедняков и середняков-единоличников на выполнение заготовительных планов, на жесточайшую борьбу с кулаком, с его агентурой — правыми и «левыми» оппортунистами, заставить кулака немедленно выполнить твердые задания—вот боевые задачи кампании по заготовке табаков, за выполнение которых нужно бороться по-большевистски.

Х. Л.

Итоги досрочных заготовок

СВОДКА ЗАККОНТОРЫ СОЮЗТАБАКА

	В проц. к плану
Абхазия	167,7
Грузия (без Абхазии)	97,2
Армения	100,0
Азербайджан	58,8
ЗСФСР	128,7

План по ЗСФСР выполнен только благодаря значительному перевыполнению в Абхазии, а также в Лагодехском районе (128,9 проц.). **Остальные табачные районы Грузии, за исключением Хулинского, Кединского, Чохатаурского и Самтредского, имеют большое недовыполнение плановых заданий. Особенно отстает Толошский район (16,6 проц.), Хобский (31 проц.), Сигнахский (32 проц.).**

Не принимают мер против кулаков

В Алиабадском, Кахском, Гейнюгском и Варташенском районах за последнее время на базарах в большом количестве продается табак. Об'ясняется это слабостью заготовительных организаций, чем пользуются кулаки, невыполняющие твердых заданий и продающие табак на частном рынке.

Несмотря на ряд директив и напоминаний из центра, районная прокуратура не принимает никаких мер и до сих пор не привлекла к ответственности ни одного из кулаков, задержанных при продаже табака.

Гагринский район выполнил встречный план

СУХУМ, 25. (ЗТА). ГАГРИНСКИЙ РАЙОН ПЕРВЫМ В АБХАЗИИ ВЫПОЛНИЛ ВСТРЕЧНЫЙ ПЛАН ПО УБОРКЕ УРОЖАЯ ТАБАКОВ. ДИРЕКТИВА ОБ ОКОНЧАНИИ УБОРКИ УРОЖАЯ ВЫПОЛНЕНА К 20 ОКТЯБРЯ, — НА 10 ДНЕЙ РАНЕЕ СРОКА.

Кулаки пользуются оппортунистическим бездействием заготовителей

ИДЖЕВАН. **(Наш. кор.).** Уборка табака закончена. Нанизано 550 тыс. шнуров. План досрочной заготовки выполнен с превышением — сдано 100 тонн против плана в 88,5 тонн.

Досрочные заготовки в кулацко-зажиточных хозяйствах незакончены. План выполнен лишь на 48 проц. Кулачество, пользуясь оппортунистическим бездействием заготовителей, не выполняет твердых заданий.

Райсоюз разбазаривает табак

В Кединском районе милиция задержала на базаре у частных торговцев 48 кило безакцизного табака и передала его райсоюзу.

Райсоюз вместо того, чтобы передать табак в фонд заготовок, распродал его по 5 руб. за кило, продавая в одни руки по 5-6 кило.

Вместо борьбы с утечкой табака на частный рынок, работники райсоюза сами поощряют разбазаривание.

Включайтесь в закавказский конкурс на первенство по ликвидации неграмотности!

Директиву партии о ликвидации неграмотности выполнить в срок

В настоящее время в Закавказье насчитывается свыше 100 тысяч неграмотных рабочих (Азербайджан — 57 тыс., Армения — 23 тыс. и Грузия — 20 тыс.).

Методами широкого развернутого культпохода и соц. соревнования и ударничества между республиками, областями, районами, предприятиями, фабриками, заводами, совхозами, МСТ организации в оставшееся до конца 1931 г. время должны добиться решительного перелома с тем, чтобы директиву партии выполнить в срок. С этой целью Закпрофсовет совместно с Закрайкомом комсомола, газетами «Заря Востока», «Молодой рабочий», при участии закавказских краевых правлений союза и всех профсоюзных газет организует закавказский конкурс предприятий, совхозов, МТС и культармейцев на первенство по выполнению директив партии, ВЦСПС и Закпрофсовета о ликвидации неграмотности.

Немедленно приступить к организации республиканских и областных штабов по проведению конкурса

Закпрофсовет, совместно с Закрайкомом комсомола, газетами «Заря Востока», «Молодой рабочий», при участии закавказских краевых правлений союзов и всех профсоюзных газет с 25 октября по 1-е января 1932 г. организует ЗАКАВКАЗСКИЙ КОНКУРС ПРЕДПРИЯТИЙ, СОВХОЗОВ, МТС И КУЛЬТАРМЕЙЦЕВ НА ПЕРВЕНСТВО ПО ВЫПОЛНЕНИЮ ДИРЕКТИВ ПАРТИИ, ВЦСПС И ЗАКПРОФСОВЕТА О ЛИКВИДАЦИИ НЕГРАМОТНОСТИ СРЕДИ РАБОЧИХ К 1 ЯНВАРЯ 1932 Г.

ОСНОВНЫЕ ЗАДАЧИ КОНКУРСА — поднять работу профорганизаций по ликвидации неграмотности на большую высоту, улучшить качество ликбеза, обменяться лучшим опытом, перенести опыт передовых предприятий на отстающие, поднять боеспособность культармии, проведя все это на основе соцсоревнования и ударничества.

ОБЩЕЕ РУКОВОДСТВО КОНКУРСОМ осуществляется центральным жюри из представителей Закпрофсовета, Закрайкома ВЛКСМ, «Зари Востока», «Молодого рабочего», Зак. краевого правления земледельческих совхозов, Зак. краевого управления союза нефтяников, Зак. краевого правления союза промышленного и коммунального строительства, Закдорпрофсожа и представителей крупнейших предприятий.

Для руководства и установления постоянного контроля за участием предприятий в закавказском конкурсе в республиках, областях и районах при штабах ликбезпохода создаются комиссии в составе представителей совпрофов, редакций газет, ОНО, ОДН и культармейцев.

Эти комиссии проводят агитационную работу по вовлечению предприятий в конкурс, следя за систематическим освещением хода конкурса, достижений и лучшего опыта в печати.

К концу конкурса комиссии представляют в центральные жюри лучшие предприятия, совхозы, МТС и культармейцев для определения первенства и премирования. С целью большего вовлечения предприятий в борьбу за первенство по ликбезу, республиканским и областным организациям рекомендуется ОБЪЯВИТЬ СВОИ КОНКУРСЫ.

В этом случае лучшие предприятия и культармейцы предварительно премируются республиканскими и областными комиссиями, используя для этого местные премиальные фонды.

РЕСПУБЛИКАНСКИЕ ШТАБЫ ВСЮ РАБОТУ ПО КОНКУРСУ ЗАКАНЧИВАЮТ 15 ЯНВАРЯ и немедленно отсылают подробные характеристики и материалы 4-5 предприятий и такое же количество культармейцев центральному жюри.

ЦЕНТРАЛЬНОЕ ЖЮРИ РЕЗУЛЬТАТ ЗАКАВКАЗСКОГО КОНКУРСА ОБ'ЯВЛЯЕТ К 1 ФЕВРАЛЯ 1932 Г.

Для премирования лучших предприятий и культармейцев при Закпрофсовете создается центральный фонд в 20.000 руб. При обсуждении кандидатур надо рассматривать ПОКАЗАТЕЛИ по двум разделам: А) общие показатели (цифровые), Б) качество учебы, ликвидацию неграмотности среди всех рабочих, поступивших на работу на данное предприятие до 1 сентября 1931 г. и ликвидация малограмотности среди всех рабочих, поступивших на работу на данное предприятие до 1 сентября 1931 г., а также ликвидация малограмотности среди всех рабочих, окончивших ликпункты в 1930-31 г., 100-проц. охват учебой всех малограмотных рабочих, поступивших на данное предприятие с 1 сентября 1931 г., доведение отсева учащихся до нуля; 100-процентная посещаемость школ; 100-процентный охват учетом всех неграмотных и всех вновь поступающих рабочих; 100-процентное выполнение плана по выделению культармейцев на данном предприятии.

КАЧЕСТВЕННЫЕ ПОКАЗАТЕЛИ:

а) агротехническая пропаганда в школах (агрочас, техчас в школах, построение программы на конкретном материале, увязка с производственной жизнью предприятия, совхоза, производственные экскурсии для учащихся);

б) политическое воспитание в школе ликбеза, связь учебы с текущими хозяйственно-политическими кампаниями (промфинплан, перевыборы советов, посевная кампания и т. д.), политчас в школе (пропаганда пятилетки, интернациональное воспитание, антирелигиозные вопросы);

в) вовлечение учащихся в общественную жизнь предприятия (участие в соцсоревновании и ударничестве на производстве, работа в стенгазете);

г) массовая культпросветработа с неграмотными и малограмотными на предприятии, в клубе, в красном уголке, библиотеке (лекции, экскурсии, производственные вечера);

д) методы вовлечения в школу (вечера за грамоту, беседы, индивидуальная агитация);

е) мероприятия, поощряющие занятия в школе (премия учащимся, организация детских учреждений и т. д.);

ж) условия работы школ (помещение, освещение, учебные пособия);

з) соцсоревнование и ударничество в ликбезработе (между цехами, школами, учащимися).

Самому лучшему в ЗОФСР предприятию, совхозу, МТС, взявшему первенство по ликбезу, вручается знамя Закпрофсовета.

10 предприятиям будут присуждены премии: 1) радиоузел, 2) духовой оркестр, 3) кинопередвижка, 4) оборудование детской комнаты (3 премии), 5) библиотека (2 премии), 6) фотоаппарат.

10 лучшим культармейцам: 1) дом отдыха (3 премии), 2) санаторий (3 премии), 3) экскурсии (2 премии), 4) библиотечки (2 премии).

Премироваться должны предприятия, добившиеся ЛУЧШИХ ПОКАЗАТЕЛЕЙ ПО ВСЕМ УКАЗАННЫМ ВЫШЕ РАЗДЕЛАМ.

При премировании культармейцев нужно учитывать особенности работы культармейца, организатора, ликвидатора, методиста.

При отборе кандидатов необходимо учитывать инициативу культармейца и ценность предложений, внесенных ими.

ВОВЛЕЧЕНИЕ ПРЕДПРИЯТИЙ И КУЛЬТАРМЕЙЦЕВ В КОНКУРС И ПРИСУЖДЕНИЕ ПРЕМИЙ ДОЛЖНО НОСИТЬ ШИРОКИЙ ОБЩЕСТВЕННЫЙ ХАРАКТЕР. НУЖНО ДОБИТЬСЯ ТОГО, ЧТОБЫ КОНКУРС И ПРЕМИРОВАНИЕ ОБЕСПЕЧИЛИ ЕЩЕ БОЛЬШЕЕ ДВИЖЕНИЕ РАБОЧИХ МАСС НА БОРЬБУ ЗА ПРЕВРАЩЕНИЕ ЗОФСР В КРАЙ СПЛОШНОЙ ГРАМОТНОСТИ.

Председатель Закпрофсовета: ОРДЖОНИКИДЗЕ.
Зав. культсектором ЗСПС: КИОНДЗЕР.
Закрайком комсомола: АЛЕКСЕЕВ.
«Заря Востока»: ГРИГОРЬЯН.
«Молодой рабочий»: АСРИЕВ.

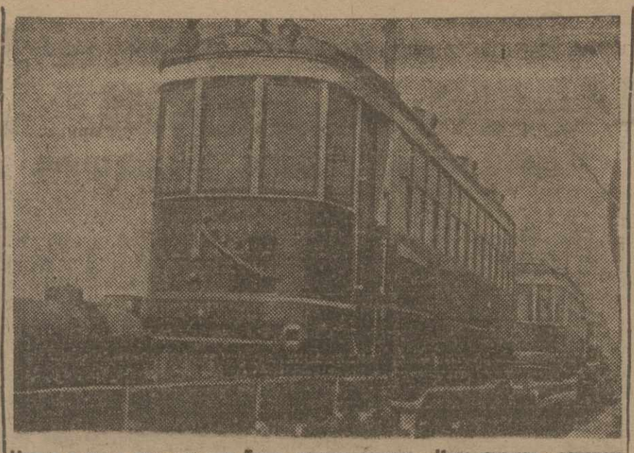

Новые вагоны трамвая для Баку, изготовленные Коломенским заводом

СОВЕТСКОЕ ЗАКАВКАЗЬЕ

Аллавердскому комбинату нужны 1300 рабочих

ОРГАНИЗОВАННЫЙ НАБОР РАБОЧЕЙ СИЛЫ — НА БУМАГЕ

АЛЛАВЕРДЫ, 25. (ЗТА). Комплектование рабсилы для Аллавердского комбината производится весьма слабо, хотя недостаток рабсилы является одной из основных причин прорыва планов.

Договоры, заключенные комбинатом с колхозами и единоличниками, остаются на бумаге. Райкомом решено комплектовать для комбината 400 рабочих, но до сих пор передано комбинату лишь 235.

Отмечается чрезвычайно сильная текучесть рабсилы: так, в первом квартале было принято в комбинат 474 новых рабочих, ушло — 490, во втором квартале соответственно — 994 и 687, в третьем квартале — 748 и 940 и в четвертом квартале — 2.216 и 2.117. Текучесть эта об'ясняется плохими жилищными, бытовыми, санитарными условиями, а также слабым кооперативным обслуживанием рабочих.

В настоящее время на ленинских рудниках против количества, предусмотренного планом, нехватает 232 рабочих, на Шамлугских рудниках — 396 рабочих, на Шагали - эйларских рудниках — 98. В литейном цехе нехватает 77 рабочих, в строительном отделе — 297 рабочих, в горно-разведочном отделе — 240 рабочих. В общей сложности **в комбинате недостает 1.300 рабочих** и вопрос о рабсиле является, таким образом, одним из самых узких мест комбината.

Красные амбары

АХАЛСЕНАКИ, 25. (ЗТА). Строительство первого амбара в районе закончено. В настоящее время большевистским темпом идет строительство второго амбара, который будет закончен к 1 ноября.

ОЗУРГЕТЫ, 25. (ЗТА). В Озургетском районе закончено строительство двух хлебных амбаров. В Озургети амбар, вместимостью до 1.700 тонн, закончен на 9 дней раньше срока. В Нотанеби строительство велось ударными темпами и закончено в срок.

Подготовка ко дню коллективизации и урожая

ЭРИВАНЬ, 25. (ЗТА). При Наркомземе организована центральная комиссия по проведению дня коллективизации и урожая с 25 октября. На местах заканчиваются подготовительные работы. Программы проведения, разработанные местами, утверждаются центральной комиссией. В районах организуются выставки. Для премирования колхозников и единоличных бедняцко - середняцких хозяйств за лучшие экспонаты и организацию хозяйства ассигновано 25 тыс. руб. Наркомземом выданы брошюры, посвященные значению дня коллективизации и урожая. На места посланы лозунги на армянском и тюркском языках.

Совпрофом даны соответствующие инструкции всем ЦП, райпрофсоветам и фабзавместкомам.

В связи с хлопкоуборочной кампанией Совпрофом мобилизованы работники и отправлены в районы в помощь местам для проведения праздника.

Ликвидировать прогыв в Потийском Леспромхозе

ПОТИ, 25. (ЗТА). Леспромхоз Потийского района позорно отстает от плана. В третьем квартале план выполнен на 60 проц. Отсталость администрация об'ясняет неимением рабочей и тяговой силы. За две декады четвертого квартала не произошло никакого улучшения. Необходимо немедленно принять меры для ликвидации прорыва в работе Леспромхоза Поти.

БАКУ—ТИФЛИС—ЭРИВАНЬ

Обследование работ Азнефти

БАКУ, 25. (По телефону). В ноябре приезжает в Баку комиссия нефтяного сектора ВСНХ под руководством тов. Гаишина для обследования работ Азнефти за 1931 год и окончательной выработки промфинплана на 1932 г. Материалы комиссии будут обсуждаться на президиуме ВСНХ СССР.

Питание учащихся не налажено

ЭРИВАНЬ, 25. (ЗТА). Дело обеспечения учащихся города Эривани питанием только теперь налаживается. В 13-ти пунктах города открываются буфеты, которые будут отпускать неимущим учащимся горячие завтраки. В неделю три раза будет отпускаться мясное.

Снабжающим органам предложено удовлетворить учащихся обувью и одеждой путем прикрепления к магазинам. В первую очередь будут удовлетворены сильно нуждающиеся.

С учебниками дело обстоит катастрофически: заказанные Наробразом учебники Госиздатом не издаются и в ряде школ вместо учебников пользуются периодическими журналами.

Программа в школах прошлогодняя, новые программы только начали утверждаться Наркомпросом.

Школы города чрезвычайно перегружены, в помещении одной из семилеток, имеющем всего 20 комнат, занимается 78 групп, занятия производятся в четыре очереди.

Немедленно приступить к постройке фабрики-кухни

ТК КП (б) Г отметил неудовлетворительную работу бывш. Еркоопа по подготовке строительства фабрики-кухни. Подготовительная работа тянется в течение трех лет.

Тифлисский комитет предложил Грузгоспиту немедленно приступить к постройке фабрики-кухни (ЗТА).

ЗАКАВКАЗЬЕ К 14 ГОДОВЩИНЕ ОКТЯБРЯ

Первая советская трубчатка

БАКУ, 25. (По телефону). В строй новых нефтеперегонных заводов Азнефти в 14-ую годовщину Октября вступает ПЕРВАЯ СОВЕТСКАЯ ТРУБЧАТКА СИСТЕМЫ ГРЕВЕРА, по которой будет перерабатываться сырая сураханская нефть для получения бензина и керосина. Пропускная способность этой трубчатки — 1.350 тонн сырой нефти в сутки.

Весь завод построен из советских материалов и по проектам советских специалистов. Стоимость завода — 2 миллиона рублей. 7 ноября в работу вступает первая секция завода, вторая секция вступит в эксплоатацию в конце ноября.

Укрепить сеть сберкасс

ЗУГДИДИ. (Наш кор.). Состоялось совещание заведывающих сберкассами районов: Зугдиди, Хоби, Цхорокцу, Цаленджиха, Сенаки, Поти, Абаша и Мартвели.

Совещание наметило конкретные мероприятия по расширению и укреплению сети сберкасс и стопроцентному вовлечению всех трудящихся вкладчиками.

ПИПИЯ.

Эривань в дни Октября

ЭРИВАНЬ, 25. (ЗТА). При эриванском комитете партии организован городской штаб по проведению Октябрьских торжеств. Разработана программа проведения праздника. С 25 октября по 1 ноября на всех заводах и предприятиях, в вузах, школах и т. д. состоятся расширенные собрания парт. и профорганизаций и ЛКСМ, на которых будут обсуждаться очередные задачи выполнения планов предприятий.

С 4 по 7 ноября все шефорганизации отправляются в подшефные села для конкретной работы по проведению праздника. 6-го ноября состоится торжественное заседание горсовета, где будет заслушан доклад о 14-ой годовщине Октябрьской революции и задачах последнего года пятилетки. 7 ноября по городу состоится грандиозное шествие с карнавалом. Для участия в подготовке праздника, мобилизованы культурно - художественные силы.

Тифлисская опера — к XIV годовщине Октября

Тифлисская Госопера готовит постановку «Красный мак», приурочивая ее к 14-ой годовщине Октябрьской революции.

Кроме того, организуются концертные бригады, которые обслужат ряд крупнейших тифлисских предприятий (РЗ им. Сталина, суконную фабрику, кирпичные заводы, Кожтрест и др.) в предоктябрьские дни. (ЗТА).

Справочный отдел

ИЗВЕЩЕНИЯ

★ Сегодня, в 10 час. утра, в КПО ЗТК ВКП (б)—совещание по вопросу о проведении 100-й годовщины со дня смерти Гегеля. Присут. след. т.т. обязательно: Шария, Вашакмадзе, Ораргелидзе, Лисовского, Долидзе (фин.-коп. инст.), Гогоберидзе Григорий, Бирукидзе (на общ. вопросы, материал.), Барамидзе, Бедия, Расул-заде, Торошелидзе, Бромикер, Григорьев («Заря Востока»), Киснадзе (груз. «Коммунист») Болотникова, секрет. парткома ЗКО, Пандиани (инст. марксизма-ленинизма).

★ Сегодня, в культпропе ТК КП (б) в 2 час. дня, в каб. тов. Панцулая—совещание по вопросу об итогах разворачивания и комплектования сети партпросвузам и втузам. Присут. секр. бюро кол. партячеек и руков. сект. политехнического учебы с материалами обязат. без опозд. На совещание вызыв.: Бедия (культпроп ЦК КП (б), Джапи (Ленрайком), Бечвая (РЗ им. Орджоникидзе), Шалымян (РК им. 26 коммунаров), Махарадзе (ТК ЛКСМ), Дюдьвигов (ЗКК ВКП (б) и представители редакций.

★ Сегодня, в 11 час. дня, в отд. кадров ЗКК ВКП (б), к тов. Лекишвили (комнат. № 26), вызыв. т.т.: Чалмаз, Мирзоев (Лентехсырье), Сукоян (Союзтабак), Ванцян (Садоогородсоюз), Канделаки В. В. (новый культ.), Гарибов (ОМПК) и к 1 часу дня туда же вызывается студент-партработчик Зак. энергетического инст. тов. Балашвили.

★ Сегодня, в 8 час. веч., в доме работ. просвещения—доклад проф. Нюрадзе: «Последние археологические раскопки в Греции».

★ Сегодня, в 11 час. утра, в отд. кадров ЦК КП (б) Г (комн. 41) к т. Рейснеру вызыв. след. т.т.: Гогореллиани Григорий (аспирант СХИ), Добжанидзе (Закпромбумтрест), Абесалашвили Шалва (Госиздат), Симонгулв Давид (Садоогородсоюз).

★ Культпропотд. ЦК ПЖ (б) Г извещает, что в счет разверстки ЦК проводится набор аспирантов в подготовительное отд. ИЭИ. Срок подачи заявлений—до 1 ноября с. г. Желающие поступить в вузы указаан. Комакадемию должны подать заявление в ЦК (Руставели, 23) тов. Вартанову (комн. 21).

★ Бюро общ. старых большевиков созывает общее собрание членов об-ва старых большевиков и чл. КП (б) Г, со стажем до 1914 г., в Красном зале дворца, во вторник, 27 октября, в 6 час. веч. Порядок дня: 1) доклад тов. Стопаниу (заместитель председателя Всесоюзного об-ва старых большевиков) о задачах о-ва старых большевиков; 2) утверждение новых членов. Вход по партбилетам.

★ Культпропотд. ЦК КП (б) Г предлагает явиться на совещ. 28 октября, в 1 час. дня, в культпропотд. (комн. 19) всем заведующим кафедрами по соц. эконом. дисциплинам и программами по отдельн. предметам, инженерчисл. институтов: педагогического, фин.-эконом., сел.-хоз., зоолесотехнического, зак. горнометаллургического, субтропического, зак. энергетического, ЗИИПС, медицинского, инженерно - строительного, совстроительства и права и зак. хим.-технологического. Ответственность за обязательное и своевременную явку целиком возлагается на директоров вышеупомян. ин-тов.

Поправка

В передовой статье о перевыборах фабзавместкомов («З. В.» № 294) во втором абзаце напечатано: «Сегодня мы вступаем в первый этап непосредственной фактической подготовки...» и т. д. Следует читать:

«Сегодня мы вступаем в первый этап непосредственной **практической** подготовки...».

В десятом абзаце напечатано—«перевыборная кампания фабзавкомов» должна пройти под знаком борьбы за ликвидацию всех прорывов, имеющихся на отдельных участках промышленности ЗСФСР». Следует читать: «...всех прорывов в промышленности ЗСФСР».

О хранении хлеба и постановке учета хлебных запасов

Из постановления Комиссии исполнения при СНК СССР

МОСКВА, 25. (ЗТА). Заслушав сообщение представителя ОГПУ тов. Дмитриева, об'яснение замнаркомснаба СССР тов. Чернова, председателя Союзхлеба тов. Лобачева и заключения представителя НК РКИ СССР тов. Грузеля о постановке учета и хранения хлебных запасов, Комиссия исполнения при СНК СССР постановляет:

1. Признать, что возбужденный ОГПУ вопрос о неудовлетворительности учета и хранения хлебных запасов поставлен своевременно и что произведенная НК РКИ СССР проверка подтвердила сообщение ОГПУ по этому вопросу.

2. Признать, что, несмотря на улучшение системы отчетности в сравнении с прошлым годом, меры по обеспечению правильного учета и надлежащего хранения хлебных запасов, принятые со стороны НКСнаба СССР, и, в частности, со стороны Союзхлеба, а также Хлебживотноводцентра (по глубинным пунктам), недостаточны и неудовлетворительны. В результате этого:

а) учет хлебных запасов поставлен плохо, с мест поступают с большим запозданием зачастую противоречивые отчетные сведения, указывающие значительный разрыв данных по хлебозаготовкам между Союзхлебом, Тракторцентром, Хлебживотноводцентром, Союзсеменоводом и другими заготовительными организациями;

б) отдельные местные заготовительные организации Союзхлеба, Тракторцентра и Хлебживотноводцентра иногда, при попустительстве соответствующих местных партийных и советских органов, показывают в отчетных данных заведомо ложные, как преувеличенные, так и преуменьшенные сведения о размерах заготовленного и о фактическом наличии хлеба;

в) хранение хлеба в ряде случаев производится в совершенно неудовлетворительных условиях: в открытых бунтах, без подстила и в неприспособленных помещениях, что угрожает в ряде случаев порчей заготовленного хлеба (согревание, прорастание). Эти и подобные им факты имеют место зачастую, главным образом, из-за отсутствия необходимой распорядительности органов Союзхлеба, Хлебживотноводцентра, Союзсеменовода, а также органов НКПС.

3. Особо отметить, что, вопреки постановлению ЦК ВКП (б) и СНК СССР, а также НКСнаба СССР на местах наблюдаются недопустимые факты незаконного увеличения количества глубинных пунктов, а также выдача сортовых семян из фонда без обмена на рядовое зерно.

4. Предложить прокуратуре верхсуда СССР и ее местным органам принять немедленно меры к привлечению виновных за преступления по учету и хранению хлеба.

5. В виду исключительной важности дела правильного учета и хранения хлебных запасов, обязать Наркомснаб СССР немедленно разработать и провести в жизнь мероприятия, обеспечивающие точный и своевременный учет, надлежащее хранение государственных хлебных запасов и обратить особое внимание на установление (пропуск) должной дисциплины во всех соответствующих органах Наркомснаба, Наркомзема, колхозной и кооперативной системах.

Считать необходимым привлечение к активному участию в этом деле печати и, прежде всего, «Правды», «Известий», «Социалистического земледелия» и «Снабжения кооперации и торговли».

6. Предложить местным комиссиям исполнения в двухдекадный срок провести проверку выполнения настоящего постановления.

Редакция газеты «Заря Востока», Закпредставительство «Правды» и «Гудка» созывают 27 октября, в 6 час. вечера, в помещении редакции «Зари Востока», ком. № 7,

ШИРОКОЕ СОВЕЩАНИЕ

ДИСПЕТЧЕРОВ ДИРЕКЦИИ З АК. Ж. Д. И РАЙОНА

Порядок дня: Эксплоатация дороги и осенне-зимние перевозки (Доклад дирекции ж. д.).

26 октября, в 6 часов вечера, в помещении дома работников просвещения (Колубанская, № 3)

СОЗЫВАЕТСЯ СОВЕЩАНИЕ ТРЕУГОЛЬНИКОВ

всех предприятий, учреждений и вузов района им. С. Орджоникидзе.
Порядок дня: 1) о переходе на новую систему кредитования; 2) о перевыборах ФЗМ.
6875 Управделами РК БЕЛЬСКИЙ

28 октября, в 7 часов вечера, в Большом зале СПС Грузии

СОЗЫВАЕТСЯ ОБЩЕГОРОДСКОЕ СОБРАНИЕ

членов фабрично-заводских и местных комитетов, членов ЦП союзов, работников аппарата и ФЗМК, добровольцев, курсантов профшкол и фабрично-заводского актива.
В порядке дня: доклад В. Антидзе: «О задачах отчетно-перевыборной кампании ФЗМК».
Присутствовать без опоздания.
Председатель СПСГ МОРЧИЛАДЗЕ.
6889 2—1 Зав. оргсектором СПСГ КАЛАНДАДЗЕ

В понедельник, 26 октября с. г., в 6 часов вечера, в клубе имени Плеханова (Ленрайон) состоится

заседание 1-го пленума Ленинского районного совета Р.-К. и К-ских депутатов

Порядок дня: 1) доклад о мероприятиях по улучшению городского коммунального хозяйства; 2) доклад райисбюкома; 3) выборы.
Там же, за час раньше, т. е. в 5 часов вечера, состоится заседание фракции райсовета.
Явка всех членов райсовета Лен.района обязательна.
ЦЕНТРАЛЬНАЯ ИЗБИРАТ. КОМИССИЯ ПО ВЫБОРАМ РАЙСОВЕТОВ 5—2

ТЕЛЕФОНЫ РЕДАКЦИИ: Отв. редактор—6,34; Зам. отв. редактора—9-06; Телефонограммы—26-11; Секретариат—3-91. СЕКТОРЫ: парт-строительство—20-87, произв.-эконом.—7-49, ударн. бригд—8-04, сел.-хоз.—14-96, Ино и Восток—14-14, нац.-культ. строительства—14-14, рабочее снабжение и финплан—20-87, обзоры печати—14-14, военный—20-87. ТЕЛЕФОНЫ ГЛ. КОНТОРЫ: Телефонограммы—26-11, зав. издат-вом—23-31, бухгалт.—23-31, отд. распростр. и экспед.—16-73, отд. реклам.—26-11, типография—2-70 и 5-08, цинкография—18-80. ★★ При неаккуратной доставке в Тифлисе—звонить 17-55 и 21-52. ★★ РЕДАКЦИЯ И ГЛАВНАЯ КОНТОРА: Тифлис, пр. Руставели, 36. Телеграфн. адрес: Тифлис—ЗАРЯ.
ОТДЕЛЕНИЯ: Баку—Набережная, 67; тел. 5-33. Батум—ул. III Интернационала, 33; тел. 1-92. Гянджа—ул. Сабира; тел. 1-44. Эривань—ул. Абовьяна; тел. 66.

ГОСУДАРСТВЕННЫЙ ОПЕРНЫЙ ТЕАТР. Сезон 1931-32 г.
Сегодня, 26 октября, 3-й спект. 1-го абон. **АИДА** | Вторник, 27 октября, 3-й спект. 3 абон. **ЧИО-ЧИО-САН** | Среда, 28 октября, 3-й спект. 5-го абон. **Шота Руставели**
Начало спект. точно в 8 ч. веч. После 3-го звонка вход в зрительный зал закрыт. Последний срок **третьего очередного взноса 26 октября. 27 и 28 октября абонементная касса закрыта.** Прием взносов производится с 11—2 ч. дня по всем абонементам объявленных спектаклей и с 6—8 ч. веч. исключительно по абонементу идущего спектакля.

ТЕАТР КРАСНОЙ АРМИИ
26-го октября 1-ый спектакль 2-го абонем. **ПОЭМА О ТОПОРЕ** | 27 октября 1-ый спект. 4-го абонемента **ПОЭМА О ТОПОРЕ**
НАЧАЛО В 20 ЧАСОВ.
Часть билет. оставл. для разовой продажи. Касса открыта с 11 до 14 и с 18 до 21 часа. Прием заявок и выдача абонем. продолжаются.

НАРКОМПРОС ССР ГРУЗИИ
об'являет, что им организуются высшие курсы иностранных языков. Курс обучения — двухгодичный. Организуются секторы: английский, немецкий и французский. Принимаются лица, имеющие образование не ниже 10-летки. Курсы подготавливают педкадры средней квалификации и переводчиков (для промышленности и гидов).
Курсы будут действовать на хозрасчете.
Прием заявлений производится ежедневно в канцелярии бывш. института иностр. языков: Гурийская, 46, с 7 час. до 9 час. вечера.
Начало занятий—1 ноября 1931 г.
66/2 Завсектором кадров НКПР ЦИХИСТАВИ.

ЗАКХЛОПТРЕСТУ СРОЧНО НУЖНЫ
для работы на периферии **ст. бухгалтеры, заместители, бухгалтеры и пом. бухгалтеров.** Условия по соглашению.
С предложен. обращ. ул. Перовской, д. 14, Сектор экономики труда. 6874 3-1

ЗАККООППРОДУКТ
доводит до сведения потребителей, что **отпуск нормального паевого САХАРА начался с 24-го октября с. г.**
6848 2—1 Дирекция

ГОСЦИРК (ГОМЭЦ) **СЕГОДНЯ БОЛЬШОЕ ПРЕДСТАВЛЕНИЕ** в 3-х отделениях по новой программе. Участвует вся труппа. Начало в 8-15 в. | **30 октября ДНЕВНОЕ ПРЕДСТАВЛЕНИЕ** дети при взросл. бесплатно. Нач. в 2 ч. дня.

НА-ДНЯХ ВЫЙДЕТ 9 НОМЕР
ДВУХНЕДЕЛЬНОГО МАССОВОГО ХУДОЖЕСТВЕННО - ИЛЛЮСТРИРОВАНН. ЖУРНАЛА
Чекмы
ТРЕБУЙТЕ У ВСЕХ ГАЗЕТЧИКОВ
ЦЕНА ОТДЕЛЬНОГО № 25 КОП.

УСЛОВИЯ ПРИЕМА на газетное отделение заочного сектора ЗКУ им. 26
Задачей газетного отделения заочного сектора ЗКУ является подготовка и переподготовка кадров работников районной и низовой сети печати Закавказья.
1) На газетное отделение заочн. сектора принимаются рабселькоры-ударники и работники районной печати, члены и кандидаты ВКП (б) и члены ВЛКСМ.
Для комсомольцев требуется стаж не менее 3-х лет. В первую очередь из числа работников печати зачисляются рабочие, пришедшие в печать непосредственно с производства (выдвиженцы).
2) Политическая подготовка не ниже основной или заочной совпартшколы.
3) Обучение бесплатное. Ведется на языках: русском, грузинском, армянском и тюркском.
4) Срок обучения—2 года.
5) Заочники газетн. отделения будут созываться на установочн. и итоговые курсы и конференции в соответствующих республиканских центрах.
6) Комплектование на газетное отделение заочн. сектора ЗКУ им. 26, должно быть выполнено партийными организациями к 15 ноября 1931 г.
Разверстка на газетн. отд. заочн. сектора ЗКУ им. 26 по ЗОФСР—500 чел.:
ЦК КП (б) Г с автон. 180 чел.
ЦК КП (б) Г с автон. 180 чел.
ЦК КП (б) А 90 чел.
ЗКК комсомола 50 чел.
Поступающие на газетн. отд. заочн. сектора ЗКУ должны представить не позднее 15 ноября 1931 г. следующ. материалы: анкету, заверенную ячейкой ВКП (б), краткую автобиографию, командировку партийного комитета и справку о практической работе.
Адрес: Тифлис, Исполкомская, № 8. Радиоцентр.
Анкеты можно получить в районных комитетах и в ЗКУ (ул. Читадзе, № 6).
Зам. зав. культпропотделом ЕФИМОВ.
7881 Зав. заочн. сектором ЗКУ РАМЕНДИК

ЦЕНТРАЛЬНОМУ ТЕЛЕГРАФУ ТРЕБУЮТСЯ опытные рассыльные по доставке телеграмм.
Условия узнать у начальника конторы. Военная ул., № 4. 6827 2—1

Тресту „ЗАКВОДПРОИЗ" (для работы на периферии) **СРОЧНО ТРЕБУЮТСЯ**
техники, знакомые с мензульной и тахеометрической с'емкой.
Обращаться: Штабная, 2 „Закводпроиз" Топографический отдел. 6871 2—1

Государственный институт физиатрии и курортологии им. МИХА ЦХАКАЯ, ул. Ленина, 49.
Все виды физических методов лечения, амбулаторное и стационарное лечение, электротерапия, углекислые ванны, грязевые ванны, светолечение, механотерапия, рентгено-радиотерапия, ингаляция и рентгено-диагностика.
Прием больных по всем специальность.
утр. от 8 ч. до 12 час., веч. от 5 до 8 час.

Нижеслед. документы (утерянные и похищенные) **считать недействительными**
ВОЕН. БИЛ. Ивана Мельникова.
УД. ЛИЧ. Георгия Метакса, Яшиата Григолия, Наримана Григолия, Карпа Мороз, Александра Галустяна, Мирона Литвинова.
ПРОФ КН. Наркит Анны Ридасовой, работпрос Нины Матиевой, ж.-д. Виктора Добровского, химик. Аршака Нерсесова, ж.-д. Вильфа Звеняцкого.
РАЗН. ДОК. Артема Валиева бил. ЛКСМ, 767, вр., воен. бил., проф. кн. метал., уд. лич. Алексея Манокурова, проф. кн. СТО, уд. о работе, уд. комит. биржи труда, уд. америкома Арменака Джагамбаяна, кн. жакта Арманиса Казарьянца, проф. кн. работпрос. кооп. кн., расч. кн. Алексея Салухишвили, уд. лич., метр. св., страх. кн., спр. о службе Мордех. Цапашвили, орд. на дрова №№ 369, 463, 102, 103 Николая Морозова, пенс. кн., уд. героя труда Владимира Машковцева, расч. кн. Прасковьи Щербаковой, лич. дел., бил. ЛКСМ 654 Аси Калашьянц.
КООП. КН. Тиграна Мисиряна, Сиран Мисиян, Мамикона Харатяна, Арутюна Папанна.
МЕТР. СВ. Ал-ра Акришвили, Сирануш Егиазаровой.

Похищены 20% квитанции № 662, выдан магазином № 1 Закпотребсоюза на сумму 325 руб. на имя Хатисова (завком „Заря Востока". Считать нед. 6835

Нужна опытная няня к взрослому ребенку. Плата по соглаш. Ле монт ул., Аллаверский пер., 7, кв. Парна. Тел. 9 37. 6857

МАСТЕРСКАЯ ДАМСКИХ ШЛЯП „ОБОРОТ" ПЕРЕШЛА на Белинскую ул., 23. 2976 20—3

Красильная и химическая чистка мастера **М. К. ПУЩЕВО'О** ПЕРЕВЕДЕНА на квартиру ул. Кар., 67, уг. ул. Жореса (б. Кирочной). ЦЕНЫ ПОНИЖЕНЫ. 371 10-9

Павел Меладе, Василий Мареулашвили и Гаро Шугаров выражают соболезнование товарищу Саше Тваладзе по поводу смерти его отца **ЕВСТАФИЯ ТВАЛАДЗЕ** 6870

Горем убитые мать Людмила Кунина с сыном Эдуардом и бабушкой выражают глубокое соболезнование друзьям и товарищам о смерти трагически погибшей горячо любимой дочери, сестры и внучки **НОРОЧКИ КУНИНОЙ,** последовавшей 25 X в 4 ч дня. Похороны состоятся 27-го в 4 ч дня на кладбище «Эриствская ул., 10 6 6

Сотрудники конторы дирекции Закавказских ж. д. выражают глубокое соболезнование другу-сослуживцу Людмиле Соломоновне Кунин по случаю трагической смерти уважаемой и любимой всеми ее дочери **НОРОЧКИ** 6884

Профком строительного института Грузии извещает о трагической смерти студентки 4-го курса 14-ой группы **КУНИНОЙ ЭЛЕОНОРЫ** 6883

Подруги одноклассницы Армен, Нина, Вера, Дина, Лидия, Женя, Руфа, Катя и Женя извещают о безвременной кончине отличницы 4 го курса **НОРЫ КУНИНОЙ** Гражд. панихида состоится в 6½ ч веч 26 октября на кладбище «Эриствская», 10 6879

Рабочком № 2 союза строителей путей сообщения при 2-м строительном районе ЗКЖД извещает о трагической смерти техника подгрупп 2-го района **КУНИНОЙ ЭЛЕОНОРЫ,** последовавшей 25 го октября с. г. Вынос тела из кв — Эриствская ул., 10—27-го, в 4 ч. дня 6867

Рабочие и мастеровые прораб № 2 при 2-м строительном районе ЗКЖД извещают о трагической гибели нашего ближайшего товарища, техника подгрупп **КУНИНОЙ НОРЫ,** последовавшей 25-го октября с. г. Вынос тела из кв — Эриствская, 10. 27 октября в 4 ч дня 6866

Горем убиты жена Коеня Кереселидзе и дочь Чачнашвили с детьми Руставелой и Грузией извещают о преждевременной кончине горячо любимого мужа и отца **Андрея Бегларовича Чачнашвили** Вынос тела из больницы Красного креста 27/А в 5 ч веч 7414

ТЕАТР им. РУСТАВЕЛИ под руководством **САНДРО АХМЕТЕЛИ**
26 октября 1-ый спект. 12 аб. **РАЗЛОМ** | 28 октября 1 спект. 11 аб. **РАЗЛОМ** | 9 октября 1-й спект. 1 абон. **АНЗОР**
Начало в 8 час. веч.
После 2-го звонка вход в зрительный зал не разрешается. На все спектакли часть билетов оставлена для разовой продажи. Оставшиеся абонементы продаются в кассе театра № 1 ежедневно от 11 до 2 и от 6 ч. веч. Неоплатившие второй взнос по абон. на спектакли не допускаются

СРОЧНО НУЖНЫ в совхозы **специалисты-мастера** для поречных лодок и парома а также опытные **помпрорабы и десятники.** Ул. Перетели (б. Ганоцкая) № 9 Отдел Строй-отдел 6829 2—1

БУХГАЛТЕРИЯ краткосрочная подготовка работников по счетным наукам. Препод. Гальперин. Семеновская, 1, от 5 до 7 веч 6709 3—

ЩУ КОМНАТУ ищу для желателен в центре города. С предлож. обращ. в ред. «Молодой Рабочий» Матута с 2 ч. до 5 ч. веч. 6738 5—4

Звуковое кино ОКТЯБРЬ (быв. Аполло) Сеансы: 12, 2, 4, 6-30, 8-30, 10-30. **4-ая неделя постановки ПРОЦЕСС ПРОМПАРТИИ** Зв. пр.