Пролетарии всех стран, соединяйтесь! Butun elqələrin proletarları, birləşinlər! Proletarlar of all countries, unite!

ЗАРЯ ВОСТОКА

Год издания 9-й

ОРГАН ЗАККРАЙКОМА ВКП (б) И ЦИК ЗСФСР

РЕДАКЦИЯ И ГЛАВНАЯ КОНТОРА: ТИФЛИС, ПР. РУСТАВЕЛИ, 36. ТЕЛЕГРАФНЫЙ АДРЕС: ТИФЛИС - ЗАРЯ

ТЕЛЕФОНЫ РЕДАКЦИИ И ГЛ. КОНТОРЫ:
Телефонограммы . . . 26-11
Редактор 6-34
Отв. секретарь 3-91
Ночной секретарь . . . 9-10
Рабоч. и отд.-масс. раб. 8-04
Парт. отд. и „Л. РКИ" 14-14
Инсстр., Востока и Лит.-худ. отд. 26-87
Экон., „Сов. Закавказье" и культ.-быт. отд. . . 7-49
Отд. информации и репортаж 14-96
Зав. изд. и бухгалт. 23-31
Отд. распр. и вкл. . 16-73
Отдел об'явлений . . 26-11
Типография. . . . 2-70 и 5-68
ФЗМК 20-68
РУКОПИСИ НЕ ВОЗВРАЩАЮТСЯ
С ЖАЛОБАМИ НА НЕДОСТАВКУ ГАЗЕТ В ТИФЛИСЕ ЗВОНИТЬ ПО ТЕЛЕФОНУ 16-73

ПОДПИСНАЯ ПЛАТА на 1930 г.:
на 12 мес — 12 руб. | на 3 мес.— 3 руб.
на 6 мес.— 6 руб. | на 1 мес.— 1 руб.
За-границу: На 1 м.—75 ам. центов, 3 м.—2,25 долл., 6 м.—4,5 долл., на 12 м.—9 долларов.
Подписка заграницу принимается только в иностранной валюте

ГАЗЕТА ВЫХОДИТ НЕПРЕРЫВНО
Суббота, 15 ноября 1930 г.
№ 308 (2176) Цена 5 коп.

ТАРИФ НА ОБ'ЯВЛЕНИЯ (ЗА СТРОКУ НОНПАРЕЛИ):
Позади текста 1 р — к.
Среди „ — 2 р. — к.
Иногл. поз. „ — 1 р. 50 к.
среди „ — 3 р. — к
При многократном печатании—скидка по соглашению
ПРИЕМ ПОДПИСКИ и ОБ'ЯВЛЕНИЙ ЕЖЕДНЕВНО с 9—4 ч. дня
После указанного срока взим. дополн. 10%
ОТДЕЛЕНИЯ: Москва—Мал. Афанасьев. пер., 1, Баку—Набер., 67, тел. 5-33. Батум—ул. III Интернационала, 33, тел. 1-92. Гянджа—ул. Сабира, тел. 1-44. Эривань—ул. Абовьяна, 8, тел. 69.

СЕГОДНЯ В НОМЕРЕ

РЕЗОЛЮЦИИ ЦК ВЛКСМ, фракции ВЦСПС, об'единенного собрания ЦК и ЦКК КП(б) А, Ленинского и Закавказского РК АКП (б) и других парторганизаций Закавказья против правых и «левых» оппортунистов.

ЗАГРАНИЦЕЙ: Перед новыми классовыми боями в Германии. — Трудящиеся Индии бойкотируют англо-индийскую конференцию.

ПО СССР: В связи с переходом тов. Л. Картвелишвили на другую работу оргсекретарем ЦК КП (б) Украины избран тов. Строганов.

ПО ЗСФСР: Создан фонд в 50.000 руб. для премирования организаций и бедняцко-середняцких хозяйств за лучшее проведение хлопкового аврала.

СЕГОДНЯ в гор. Эривани открылся 4-ый тираж 3-го займа индустриализации. — 1-й день «Декады обороны».

СТАТЬИ: ПЕРЕДОВАЯ: «Ответ пролетарских масс двурушникам» «Правда» — «Огонь по право-«левом у» блоку».

КОРРЕСПОНДЕНЦИЯ: А. БОДЯНСКИЙ — «48 процентов плана».

ЛЕНИНСКОЕ ЕДИНСТВО ПАРТИИ НЕПОКОЛЕБИМО

ОТВЕТ ПРОЛЕТАРСКИХ МАСС ДВУРУШНИКАМ

Попытки блокирующихся правых и „левых" оппортунистов атаковать ленинское руководство партии разбиваются в прах о стальное единство большевистских рядов

Твердо и неуклонно проводя генеральную ленинскую линию в непримиримой борьбе на два фронта, парторганизации ЗСФСР еще крепче сплотятся вокруг ленинского ЦК и большевистского Закрайкома

Клевета на партию всегда была излюбленным приемом всех и всяческих оппозиций. Партия большевиков хорошо помнит клевету Троцкого о «двух этажах», о термидорианском перерождении партии, захлестывании ее мелкобуржуазной стихией и т. д. Партия помнит лживые «левацкие» измышления Ломинадзе и Шацкина о «болоте», в котором якобы погрязли старые партийные кадры, помнит призывы «левачков» проверять генеральную линию на собственном опыте и т. д. Партия помнит и клеветнические поклепы правых оппортунистов об «авантюризме в политике партии», о «забвении» партией ленинских заветов.

Беспринципно блокирующиеся правые и «левые» оппортунисты во главе с Сырцовым—Ломинадзе вновь атакуют партию и ее ленинское руководство старым оружием клеветы.

Право-«левые» двурушники подло клевещут на партию и ее ленинское руководство, заявляя об «ослаблении связей партии с массами», о «сковывании инициативы масс», о «бюрократической опеке» над движением масс. Блокирующиеся право-«левые» оппортунисты утверждают, что «чуть ли не каждая политическая творческая идея рабочего класса обязательно через некоторое время получает в порядке какого-то автоматизма извращение, расхолаживающее рабочие массы» (Сырцов). И тут же советует «наиболее сознательным элементам рабочего класса мобилизовать добавочные усилия для того, чтобы пробиться сквозь эти бюрократические наслоения и препятствия».

«Партия обюрократилась, оторвалась от масс, сошла с принципиальных ленинских позиций»,—вот что утверждают правые и «левые» оппортунисты. В неудачно завуалированной форме об этом и заявляет Ломинадзе: «Политическая активность, которая выработалась в борьбе за принципиальную линию, сейчас, по крайней мере по моим впечатлениям, начинает как будто мельчаться, дробиться на внутрипартийные заботы совершенно иного порядка». Право-«левые» оппортунисты кричат опять и опять о «зажиме» в партии, об ее «перерождении», о том, что «пролетариат потерял свою партию».

Чем отличается эта грязная клевета от оголтелой меньшевистской и белогвардейской лжи? В этой клевете на партию как нельзя более непригляднО выступает настоящее классовое лицо право-«левого» блока.

Гигантские успехи социалистического наступления достигнуты партией на основе сплочения и укрепления своих рядов, в непримиримой принципиальной борьбе за генеральную линию, на основе правильного руководства растущей активностью пролетарских масс. «Наша партия теперь более, чем когда-либо, едина и сплочена» (Сталин). В борьбе на два фронта и против примиренчества к уклонам партия выросла, еще более укрепила свои связи с массами и руководство ими. Укрепление партии, правильное ее руководство массами способствовали в решающей степени гигантскому росту общественной политической активности рабочего класса.

Отрицать это могут только озлобленный классовый враг и тот, кто перед ним капитулирует. Именно такими агентами классового врага в партии являются правые и «левые» оппортунисты.

На оппортунистическую клевету рабочий класс отвечает еще большим сплочением вокруг партии Ленина, новым под'емом творческой пролетарской активности, новыми пополнениями в ряды своего боевого авангарда.

Какими жалкими и ничтожными являются клеветнические утверждения блокирующихся правых и «левых» оппортунистов об ослаблении связи партии с массами, о перерождении партии перед лицом таких фактов, как развертывающийся новый призыв лучших пролетарских активистов в большевистские ряды!

Во всех частях необ'ятного СССР, на фабриках и заводах, в колхозах и селах ударники социалистической индустриализации и передовые организаторы социалистического переустройства деревни отвечают на антипартийные вылазки правых и «левых» оппортунистов, Сырцовых и Ломинадзе укреплением рядов партии. Класс вновь и вновь выражает свое безраздельное доверие коммунистической партии, пополняя ее ряды тысячами лучших пролетариев.

В Ленинграде за последние дни вступило в партию более 8.000 рабочих. В Новороссийске подано в партийчейки свыше 2.000 заявлений. В Днепропетровске на заводе им. Либкнехта 265 лучших ударников подали заявления о приеме в партию. В Лисичанском районе 450 лучших ударников шахт и заводов вступают в ряды большевиков.

В ответ двурушникам растет тяга в ряды партии и среди пролетариев ЗСФСР. По Баку за последние две недели поступило в районные комитеты партии 1.850 заявлений от рабочих. В Фабрично - заводском районе подано более 600 заявлений, В Ленинском — свыше 300, в Сурахланском вступают в партию 150 ударников и т. д.

Основная масса подающих заявления —квалифицированные рабочие с большим производственным стажем, костяк бакинского пролетариата. Подали заявления в партию 200 работниц-тюрчанок. Свыше 500 заявлений подано по Ленинскому району Тифлиса. 70 квалифицированных и лучших ударников вступают в ряды партии на паровозоремонтном заводе им. Сталина. Секретари ячеек района им. 26 КП (б) Г заявляют: «Никогда не было такого под'ема среди рабочих, как в настоящее время». На фабрике Мкерави № 1 за последние пять дней подано в ячейку 34 заявления, на фабрике № 2—60, на фабрике обуви—25 и т. д.

В своих заявлениях рабочие говорят: «Идем в партию, чтобы еще активнее бороться с трудностями социалистического строительства, против беспринципно блокирующихся правых и «левых» двурушников. Идем бороться в первых рядах за ленинскую линию партии, за большевистские темпы развернутого социалистического наступления!».

Так отвечают передовые пролетарии на клевету Сырцовых, Ломинадзе и Шацкиных против партии! Этот ответ является жестоким приговором правым и «левым» оппортунистам-двурушникам, разбивающим в прах все их клеветнические измышления о «перерождении» партии, все их поклепы на ленинское руководство партии.

Свернуть партию с ленинского пути право-«левому блоку Сырцовых—Ломинадзе не удастся. Партия будет неуклонно развивать социалистическое наступление, по всему фронту, на основе своей генеральной ленинской линии, отстаивая ее в борьбе на два фронта—против правого оппортунизма, как главной на данном этапе опасности, против блокирующихся с правыми «левачков» и троцкистов, против примиренчества к уклонам. Выбрасывая за борт правых и «левых» двурушников, наша партия будет вербовать в свои ряды новые большевистские пополнения мужественных, преданных делу рабочего класса, не боящихся трудностей, передовых ударников социалистического наступления.

Укрепляя и еще более сплачивая свои ряды, во главе рабочего класса, руководя трудящимися массами, под знаменем Ленина наша партия уверенно и неуклонно идет к новым победам социализма!

ЖЕЛЕЗНОЙ СТЕНОЙ СПЛОТИМСЯ ВОКРУГ ЛЕНИНСКОГО ЦК

Заслушав и обсудив сообщение тов. Ханджяна о фракционной работе Сырцова—Ломинадзе и др., направленной против партии и ее руководства, и о решениях ЦК и ЦКК ВКП (б) по этому вопросу, ЦК, ЦКК и эриванский комитет КП (б) Армении совместно с активом эриванской парторганизации с глубоким возмущением клеймят позором и осуждают оппозиционный блок жалких двурушников и отщепенцев правых и троцкистских элементов, целиком и полностью присоединяясь к решениям ЦК и ЦКК ВКП (б) о выводе Сырцова, Ломинадзе и Шацкина из состава руководящих органов партии, а также к решению ЗКК о выводе Ломинадзе из состава крайкома.

Двурушническое поведение и деятельность этих право-«левых» фракционеров заслуживают самого сурового отпора вплоть до исключения их из партии. Фракционные группировки Сырцова (правые) и Ломинадзе («левые»), существовавшие на протяжении длительного периода (до, во время и после XVI с'езда партии), прикрываясь декларациями о полном согласии с генеральной линией партии и о признании правильности ее руководства, на деле вели подрывную работу против партии и ее ЦК. В своей борьбе против партии эти группы заключили блок на основе платформы, совпадающей во всех отношениях с платформой правых оппортунистов.

Блок правой оппортунистической группы Сырцова, провозгласившего в свое время лозунг: «накопляйте в добрый час!» и об'явившего сейчас наши крупнейшие достижения «очковтирательством», и «леваков» полутроцкистов во главе с Ломинадзе представляет собой разновидность попыток об'единения правооппортунистических элементов (группы Бухарина, Рыкова и Томского) с троцкистскими элементами (Каменева, Зиновьева и др.) для совместной борьбы против партии. Блок Сырцова, Ломинадзе, как и все правоуклонистские и троцкистские элементы, спекулируя на трудностях социалистического строительства, игнорируя своеобразие современного периода пролетарской революции, когда мы вступили в социализм развернутым социалистическим наступлением по всему фронту, сопровождаемого резким обострением классовой борьбы и с неизбежными трудностями, для преодоления которых партия напрягает все свои силы и мобилизует активность широчайших пролетарских масс, блок, впадая в панику, ищет выхода (в отказе от большевистских темпов социалистического строительства). Брошюра Сырцова и провозглашенная Ломинадзе необходимость «сужения фронта капитального строительства» в резкой, граничащей с белогвардейской, критике советского аппарата, где царит «барско-феодальное отношение к нуждам и интересам рабочих и крестьян» (Ломинадзе), в клевете на партию и ее вождя тов. Сталина, все эти и подобные им утверждения, из которых и складывается платформа блока, целиком и полностью есть повторение задач правых уклонистов и троцкизма.

Тот факт, что право-«левый» блок ведет борьбу против партии на правооппортунистических позициях, об'ективно помогая Кондратьевым и Громанам, целиком вскрывает всю фальш «левацкого» покрывала и лишний раз подтверждает, что правая опасность остается главной опасностью. Чем острее классовая борьба, чем резче выступают, с одной стороны наши победы, с другой—трудности, за которыми стоит классовый враг, тем легче и быстрее разлетаются мелко-буржуазные иллюзии, тем легче и быстрее так называемые левацкие элементы обнаруживают свою подлинную правую сущность.

Блок левака Ломинадзе и правого оппортуниста Сырцова с несомненной ясностью доказывает правильность этого положения. Актив требует от вождей правых уклонистов Рыкова, Бухарина и Томского дать прямой и недвусмысленный ответ партии: с кем они, с партией или с врагами рабочего класса? Рыков, Бухарин и Томский должны словом и делом немедленно доказать свою преданность партии и ее генеральной линии. В противном случае актив требует, на основании решений с'езда партии, применения к ним высшей меры партвзыскания. Небывалая трусость и двурушничество, идейное убожество этой новой оппозиции говорит о колоссальном идейно-политическом росте нашей партии, закалившейся в борьбе с уклонами, что делает невозможным возникновение сколько либо значительной оппозиции против партии, характеризует эту новую оппозицию, как жалкий рецидив борьбы отщепенцев правых и троцкистов против партии. Актив эриванской парторганизации с негодованием констатирует недостойное члена партии поведение Ломинадзе, бессовестным образом скрывавшего от партии свои разногласия, сделавшего в свое время, как теперь выясняется, лживое заявление об отказе от своих старых левацких ошибок, для восстановления доверия партии к нему, которым он самым бесчестным образом злоупотребил. Сырцов, Ломинадзе, Шацкин—члены руководящих органов партии, скрывая от партии свои антипартийные взгляды, самым возмутительным образом использовали свое положение для борьбы с партией, в частности Ломинадзе, будучи секретарем Закавказского краевого комитета, ведя себя как доподлинный двурушник, скрывая от ЦК и Закрайкома свои разногласия, даже выступая на словах против «левых» и правых, на деле организовывали фракционную борьбу против партии. Это двурушничество в практике работы краевого комитета нашло свое отражение в ряде пунктов обращения краевого комитета от 4-го октября. Под прикрытием генеральной линии партии Ломинадзе удалось протащить антипартийные взгляды по вопросам реальной зарплаты: отрицание факта неуклонного повышения реальной зарплаты и общего под'ема благосостояния рабочих масс, о советском аппарате («барско-феодальное отношение к нуждам и интересам рабочих и крестьян») и о внутрипартийной демократии, на что обратила внимание бакинская парторганизация и чего не учло бюро краевого комитета. Актив целиком присоединяется к решению ЦК ВКП (б) о смене руководства Закрайкома ВКП (б).

«Заря Востока»—краевой орган партии—не только не выступила против этих ошибочных установок, но и даже после двухкратного резкого указания «Правды» не сумела перестроиться и исправить свои оппортунистические ошибки. После двухкратной резкой критики со стороны центрального органа нашей партии, в то время, когда секретарь крайкома за фракционную работу против партии снимается с работы, исключается из руководящих органов партии, в то время как вся партия разоблачает двурушничество блока правых и левых, «Заря Востока» продолжает отмалчиваться. Актив требует от краевого руководства быстрых и решительных мер, обеспечивающих большевистскую боеспособность «Зари Востока», Коммунисты Армении, прошедшие большую школу борьбы с правым уклоном, троцкизмом и национал-уклонизмом, должны еще больше повысить свою бдительность в идейной и организационной непримиримости и борьбе с правыми и левыми оппортунистами, двурушниками и примиренческим отношением к ним.

Актив заверяет ЦК ВКП (б), что коммунисты Армении, сплотившись вокруг обновленного руководства краевого комитета, решительно повысят большевистскую бдительность и с еще большей непримиримостью поведут борьбу со всеми уклонами от генеральной линии партии, за развернутое социалистическое наступление. ЦК и ЦКК КП (б) Армении совместно с активом эриванской парторганизации выражают непоколебимую уверенность в том, что, несмотря на многочисленные попытки всяких антипартийных элементов дезорганизовать работу партии, наша партия, разбивая и отметая все эти попытки, железной стеной сплотившись вокруг ЦК во главе с испытанным вождем тов. Сталиным, непоколебимо продолжит свой путь последовательного проведения генеральной линии, путь победоносного строительства социализма.

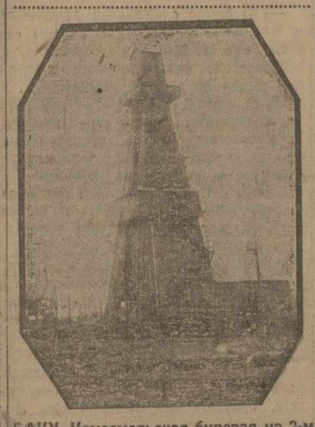

БАКУ. Комсомольская буровая на 2-м промысле Ленрайона.

ПРАВО-„ЛЕВОМУ" БЛОКУ-СОКРУШИТЕЛЬНЫЙ ОТПОР

РЕЗОЛЮЦИЯ БЮРО ФРАКЦИИ ВЦ СПС

МОСКВА, 14. (ЗТА). Возглавляя борьбу всех антипартийных и антисоветских сил против партии,—говорится в резолюции бюро фракции ВЦСПС,—право-«левацкий» блок не останавливается перед гнусной клеветой на партию, рабочий класс и советское государство, вытаскивая из троцкистского правооппортунистического арсенала отравленное оружие демагогии о «феодально - барском отношении к нуждам и интересам рабочих и крестьян», о зажиме внутри партии, о перерождении руководящих кадров и т. п.

Возмутительной клеветой на рабочий класс является попытка право - «левацкого» блока опорочить величайшее движение рабочего класса—социалистическое соревнование и ударничество, представляя его, как «чиновничью шумиху» и движение «крикливых карьеристов», а встречный промфинплан рабочих, как «навязывание цифр, высосанных из пальца, в обстановке аукциона и ажиотажа».

Атакуя генеральную линию партии, не веря в творческие силы рабочего класса и проявляя бюрократически пренебрежительное отношение к этой инициативе, беспринципный блок правых и «левых» оппортунистов не мог не атаковать линию партии в профдвижении, осуществляемую ВЦСПС и направленную на решительное искоренение остатков тред'юнионистского и оппортунистического наследства бывшего руководства. Тем самым право-«левацкий» блок берет под свою защиту старое оппортунистическое руководство, возглавлявшееся Томским и сохранившее еще остатки тред'юнионистских элементов, сопротивляющихся подлинной перестройке работы профсоюзов. В борьбе против генеральной линии партии и ленинского руководства ЦК ВКП (б) право-«левацкий» блок Сырцова, Ломинадзе, Шацкина пустил в ход невиданные в истории партии приемы предательства и двурушничества и соединял фракционную подпольную работу с лицемерным признанием на словах генеральной линии партии.

Бюро фракции ВЦСПС целиком и полностью одобряет решение ЦКК об изгнании из рядов партии предателей фракционеров-двурушников Каврайского, Нусинова, Курса, Гальперина, Слепкова, Рютина и других. Бюро фракции ВЦСПС с возмущением констатирует, что упорное молчание Бухарина, Рыкова и Томского, особенно в условиях обострения классовой борьбы внутри страны и усиления, в связи с этим, активной деятельности фракционных групп, является прямым преступлением перед партией и рабочим классом. Этим самым Бухарин, Рыков и Томский на деле остаются на осужденных XVI с'ездом партии правооппортунистических позициях.

Бюро фракции ВЦСПС категорически требует от Бухарина, Рыкова и Томского решительной борьбы вместе со всей партией против активизирующегося правого оппортунизма, продолжающего оставаться главной опасностью на данном этапе, против всяких право-«левацких», полутроцкистских и других оппортунистических групп и примиренческого к ним отношения.

Приветствуют исключение из партии двурушников

МОСКВА, 14. (ЗТА). Бюро ЦК ВЛКСМ по докладу о внутрипартийном положении приняло резолюцию, приветствующую решения парторганов об исключении из партии двурушников, врагов пролетарской диктатуры — Рютина, Слепкова, Каврайского и Нусинова.

ЦК ВЛКСМ обращается с просьбой к ЦК ВКП (б) и ЦКК ВКП (б) применить решительные меры к участникам разоблаченной право - «левой» оппортунистической группы Сырцова, Ломинадзе, Шацкина и др. ЦК ВЛКСМ и весь ленинский комсомол подтверждают полную свою готовность безаветно бороться за генеральную линию партии и ее большевистский ЦК под руководством т. Сталина.

Полностью разоблачить всех пособников право-„левого" блока

БАКУ, 14. (ЗТА). Заслушав и обсудив доклад тов. Мустафаева об антипартийной деятельности беспринципного блока Сырцова—Ломинадзе, бюро Ленинского РК АКП(б) целиком и полностью одобряет решение ЦК ВКП(б) и об'единенного заседания бюро ЦК и БК и президиума ЦКК АКП(б) об антипартийной деятельности беспринципного блока Сырцова—Ломинадзе.

Право-«левый» блок Ломинадзе—Сырцова, положивший в основу своей антипартийной работы платформу Бухарина, Рыкова и Томского и прикрываясь троцкистской фразеологией в своей борьбе против партии, применял чисто меньшевистские методы клеветы и дискредитации партийного руководства и спекуляции на трудностях переживаемого периода. Характерной чертой антипартийного блока Ломинадзе—Сырцова является то, что в борьбе против партии он стал на путь двурушничества и прямого предательства. Ломинадзе, не раз клявшийся в своей преданности генеральной линии партии, в то же время на деле ведший против нее антипартийную работу, прямо обманывавший ЦК ВКП(б), является гнуснейшим образцом двурушничества и предательства дела социалистической революции.

Бюро райкома особо отмечает и решительно осуждает подрывную работу группы Ломинадзе, Чаплина и др., которые в своих антипартийных целях использовывали авторитет Закрайкома и Закавказской федерации, используя легальные возможности (обращение Закрайкома) и расставляя в фракционных целях свои силы по Закавказью, особенно в бакинской организации.

Наиболее наглядным проявлением двурушничества является выпуск обращения Закрайкома, которое, в общем отражая генеральную линию партии, протаскивает оппортунистическую линию право-«левого» блока и является поэтому двурушническим документом, получившим совершенно правильную оценку в решениях ЦК и БК АКП(б) от 11 октября.

Группа Ломинадзе — Чаплина дезориентировала часть партийного актива в заседании бюро ЦК от 15 октября, методами дискредитации руководства и угрозами протаскивая обращение Закрайкома и прикрывая все это авторитетом Закавказской федерации.

Райком требует отмены всех решений ЗКК по поводу конфликта в связи с обращением.

Бюро райкома решительно осуждает редакцию «Зари Востока», как органа Закрайкома, допустившую ряд грубейших политических ошибок во всей своей работе, неправильно ориентировавшей коммунистические организации Закавказья в борьбе на два фронта, а также упорство в своих ошибках как редакции «Зари Востока», так и руководителей Закрайкома, не давших в своих статьях и решениях четкого ответа по поводу своего отношения к антипартийной деятельности группы Ломинадзе — Чаплина и др.

Бюро райкома отмечает, что редакция «Бакинского рабочего» своевременно и совершенно правильно мобилизовала внимание организации на борьбу за генеральную линию партии с антипартийным блоком Сырцова—Ломинадзе.

Бюро райкома одобряет решение ЦК о снятии с работы в азербайджанской организации, как товарищей Рахманова, Дьячкова и Аркадьева, так и группы Крамаренко, Коган, Шдемовой, Елисеевой и Аветисина, которые явились орудием «левацкой группы» Ломинадзе и их опорой в борьбе против партийной линии, и считает необходимым принятие самых решительных организационных мер в отношении всех тех, кто вел подрывную работу и тем самым, содействовал антипартийной деятельности блока Сырцова—Ломинадзе.

Бюро райкома считает совершенно необходимым вывести из состава Закрайкома т.т. Рахманова, Рухуллу Ахундова, Чаплина и всех тех членов Крайкома, которые вели антипартийную линию.

Необходима самая решительная борьба с беспринципной групповщиной, которая особо нетерпима в составе руководства. Поэтому бюро райкома считает совершенно правильным снятие тов. Нариманова Музафара—секретаря ЦК АКП (б), проявившего беспринципность в этих вопросах.

Предложить всем ячейкам разоблачать полностью всех тех, кто в той или иной форме борется против линии партии и содействует антипартийному блоку Сырцова — Ломинадзе.

Ленинский РК АКП (б) призывает всю партийную организацию к дальнейшему укреплению Закавказской федерации и большевистского Закрайкома на основе генеральной линии партии, ведя борьбу с великодержавным шовинизмом и местным национализмом.

Партийная организация должна еще более усилить свою борьбу на два фронта и против беспринципного блока Сырцова—Ломинадзе, нанося попрежнему главный удар правому уклону и беспощадно разоблачая «левых» оппортунистов.

Парторганизация требует специального обсуждения ЦК и ЦКК ВКП (б) вопроса о поведении Рыкова, Томского и Бухарина и принятия по отношению к ним организационных мер, вытекающих из решений XVI с'езда партии.

Отмечая с удовлетворением твердость большевистского руководства ЦК и БК АКП (б) в борьбе за линию партии, большевики Ленинского района заверяют ЦК и БК АКП (б) в том, что они и впредь будут надежной опорой ленинского руководства ЦК ВКП (б) во главе с вождем партии тов. Сталиным.

Декада обороны

Празднуя 13-ю годовщину Октябрьской революции, рабочий класс СССР, а вместе с ним и трудящиеся всего мира, отмечали колоссальные успехи, достигнутые пролетариатом страны советов в союзе с основными массами крестьянства под испытанным руководством ленинской партии за 13 лет.

На месте тюрьмы народов, бывшей царской России, растет гигантское здание социализма. Истекший второй год пятилетки — год развернутого большевистского наступления по всему фронту—принес пролетариату СССР новые победы на всех участках социалистического строительства. В Советском Союзе строятся новые индустриальные гиганты, социалистический трактор, сделанный из советского металла, советскими рабочими, на советском заводе, перепахивает бедняцко-середняцкую и колхозную землю на новый социалистический лад, выкорчевывает на базе сплошной коллективизации последние корни капитализма — кулачество.

Но, подводя итоги своим несомненным достижениям, пролетариат СССР не мог не отметить, что эти гигантские успехи — результат развернутого социалистического наступления—являются одной из основных причин усиления бешеной подготовки к нападению на Советский Союз — социалистическое отечество трудящихся всего мира—со стороны капиталистических стран. Не ограничиваясь одной идеологической подготовкой (антисоветская пропаганда, фальшивки, «крестовый поход» и т. д.) нападения на СССР, международные хищники все чаще и чаще прибегают к открытым провокационным выступлениям против первого государства пролетарской диктатуры. Фашизация приграничных к СССР стран, крики о «советском демпинге», военные соглашения между отдельным капиталистическими странами — все это звенья откровенной подготовки империалистических держав к нападению на СССР.

Начинающаяся сегодня «декада обороны» приобретает исключительное политическое значение. Она будет проходить в этом году в условиях еще более обострившейся классовой борьбы внутри страны, в условиях растущего экономического и политического кризиса во всех капиталистических странах.

Рабочий класс Советского Союза и идущие за ним трудящиеся массы крестьянства с большим удовлетворением встретили указание XVI партс'езда «на необходимость сосредоточения внимания партии и еще большей мобилизации сил рабочего класса и бедняцко-середняцких масс крестьянства на укрепление обороноспособности СССР, мощи и боеспособности Красной армии, морского и воздушного флота». «Декада обороны» должна явиться началом широкой пропаганды решений XVI партс'езда по вопросам обороны страны и мобилизации пролетариата СССР на выполнение задач индустриализации страны и коллективизации сельского хозяйства, как основы укрепления обороноспособности СССР. Одновременно в «декаду обороны» надо начать систематическую проверку реализации этих решений верховного органа партии. За последнее время мы наблюдаем значительный сдвиг в деле укрепления организаций Осоавиахима, усиление внимания и связи трудящихся города и деревни с Красной армией, широчайшую помощь маневрирующим частям и т. д. Но мы еще не добились в деле укрепления обороноспособности страны всего возможного, всего необходимого.

«Декада обороны» должна привести к дальнейшему укреплению организаций Осоавиахима, который, несмотря на крупнейшие достижения, нуждается в значительном усилении внимания со стороны широчайших масс для еще более успешного выполнения задач, возложенных партией на этот передовой отряд нашей общественности по подготовке трудящихся масс к обороне страны. Через Осоавиахим и его организации трудящиеся города и деревни должны укрепить свои связи с красноармейскими и краснофлотскими частями, усилить влияние рабочего класса на Красную армию.

В этом году «декада обороны» совпадает с знаменательными датами в истории развития и укрепления вооруженных сил советских республик. Десятилетие ликвидации основных фронтов гражданской войны и империалистической блокады, пятилетие со дня смерти тов. Фрунзе дают нашим организациям богатую возможность использовать «декаду обороны» для ознакомления широких трудящихся масс с историей борьбы и побед рабоче-крестьянской Красной армии, для мобилизации активности масс на укрепление обороноспособности страны, боевой и технической мощи Красной армии. В середине ноября исполняется десять лет со дня организации военно - научного общества, положившего начало нынешнему Осоавиахиму. Десять лет работы марксистской мысли в военной области должны послужить толчком для дальнейшего усиления этой работы, для привлечения внимания трудящихся города и деревни к вопросам технического оснащения, механизации и моторизации Красной армии, к вопросам строительства гражданской авиации и дирижаблестроения.

Еще на IX с'езде нашей партии Ленин учил нас, что «пока в важнейших мировых государствах остается у власти империалистская буржуазия, социалистическая республика ни в коем случае не может считать себя в безопасности». Сейчас, когда развернутое социалистическое наступление по всему фронту вызывает бешеное сопротивление классового врага внутри и вне страны,—каждый трудящийся должен особенно твердо помнить этот ленинский наказ. Международный капитал, организуя вредительскую деятельность в различных отраслях социалистического хозяйства, пытается при помощи иностранной интервенции восстановить капиталистический строй в нашей стране. Агентура классового врага проникает и в ряды нашей партии. Правые и «левые» оппортунисты и двурушники, нагло обманывая партию и пролетариат, пытаются сорвать социалистическое наступление пролетариата, предать дело Октября. Платформа правых, которые, как известно, отрицают нарастающую угрозу военной опасности, стала об'единенной программой беспринципного право-«левацкого» блока (Сырцов — Ломинадзе), усыпляющего классовую бдительность трудящихся СССР.

Укрепление обороноспособности первого пролетарского государства немыслимо без усиления развернутого социалистического наступления по всему фронту, без правильного проведения генеральной линии партии в вопросах индустриализации страны и коллективизации сельского хозяйства. Только усиливая борьбу на два фронта, только укрепляя ленинское единство партии и сплачиваясь вокруг ленинского ЦК, мы можем укрепить боевую мощь Красной армии и обеспечить ей решающие победы в грядущих схватках с империализмом.

Лихорадочная подготовка к новой войне за советским рубежом, бешеное сопротивление классового врага внутри страны, участившиеся вылазки его агентов обязывают нас усилить борьбу с правыми и «левыми» предателями, усилить нашу классовую бдительность.

РАЙОНЫ, СЕЛЬСОВЕТЫ, ЕДИНОЛИЧНИКИ,

вступайте в соревнование за скорейшую и лучшую уборку и заготовку хлопка, за подлинно большевистские темпы в борьбе за хлопок!

УДАРНОЙ РАБОТОЙ СОКРУШИМ ОППОРТУНИЗМ НА ХЛОПКОВОМ ФРОНТЕ

Образован премиальный фонд в 50.000 руб.

ПОСТАНОВЛЕНИЕ № 300
СОВЕТА НАРОДНЫХ КОМИССАРОВ ЗСФСР

ОБ ОБРАЗОВАНИИ ФОНДА ДЛЯ ПРЕМИРОВАНИЯ СОВЕТСКИХ, КОЛЛЕКТИВНЫХ И ИНДИВИДУАЛЬНЫХ БЕДНЯЦКО - СЕРЕДНЯЦКИХ ХОЗЯЙСТВ, А ТАКЖЕ СЕЛЬСКИХ СОВЕТОВ, ОТЛИЧИВШИХСЯ ПРИ ПРОВЕДЕНИИ ХЛОПКОВОГО АВРАЛА

1) В целях поощрения и премирования советских, коллективных и индивидуальных бедняцко - середняцких хозяйств а также сельских советов, отличившихся при проведении хлопкового аврала, образовать специальный премиальный фонд в размере 50.000 рублей.

2) Указанный фонд образуется за счет целевых отчислений из средств закавказского отделения Главного хлопкового комитета в сумме 35.000 рублей и Закавказского союза союзов сельско - хозяйственной кооперации в сумме 15.000 рублей (из них за счет Памбукбирлиги — 12.000 руб., Полеводческого союза Армении — 2.100 руб. и союза специальных технических культур Грузии — 900 рублей).

3) Премированию подлежат:

а) коллективные и индивидуальные бедняцко - середняцкие хозяйства, выполнившие контрактационные обязательства не менее чем на 90 проц. и сдавшие весь собранный хлопок не позже 1 декабря 1930 г.;

б) советские хозяйства, выполнившие плановое задание по засеву и сбору хлопка не менее чем на 90 проц. и сдавшие весь собранный хлопок не позже 1 декабря 1930 года;

в) сельские советы, организовавшие сплошной выход села на аврал и способствовавшие полному сбору хлопка к 25 ноября 1930 г.;

г) бригады, полностью и своевременно выполнившие возложенные на них задания республиканских и районных штабов по авралу;

д) коллективные хозяйства, организовавшие женские бригады, выполнившие возложенные на них задания по сбору хлопка.

4) По отдельным республикам, входящим в состав ЗСФСР, премиальный фонд распределяется и используется следующим образом:

	Республиканскими штабами	Районными штабами	Всего
АССР	8.000 руб.	32.000 руб.	40.000 руб.
ССРА	1.400 руб.	5.600 руб.	7.000 руб.
ССРГ	600 руб.	2.400 руб.	3.000 руб.
Итого по ЗСФСР	10.000 руб.	40.000 руб.	50.000 руб.

5. Поручить СНК республик, входящих в состав ЗСФСР, предложить республиканским штабам по хлопковому авралу: А) в 3-хдневный срок организовать особые комиссии по премированию: центральную — при республиканских штабах по хлопкопредставителей народного комиссара земледелия, союза хлопководческой кооперации и колхозцентра республики; районные — при районных штабах в составе представителей районного союза хлопководческой кооперации, районного союза колхозов и хлопкоочистительного завода.

Б) в тот же 3-хдневный срок: а) установить количество премий по каждому хлопковому району с выделением необходимых для этого средств и преподать местам инструкцию о порядке и нормах премирования и

б) выделить в распоряжение районных штабов средства на премии в размере 75 проц. из сельско - хозяйственных машин и промышленных товаров и на 25 проц. — радиоустановок и библиотек.

Заместитель председателя Совета народных комиссаров ЗСФСР М. ЕГИАЗАРЯН.

Врид. управляющего делами СНК И ВЭС ЗСФСР А. БАНОВИЧ.

Аврал на под'еме

СТЕПАНАКЕРТ, 14. (Наш кор.). ХЛОПКОВЫЙ АВРАЛ В ДЖК ПРОХОДИТ С ПРЕЖНИМ ПОД'ЕМОМ. В ДЖРАБЕРТСКОМ РАЙОНЕ, ПОМИМО ОРГАНИЗАЦИЙ ОКТЯБРЬСКИХ СУББОТНИКОВ, ОБЛАСТНОЙ ШТАБ МОБИЛИЗОВАЛ 400 КОМСОМОЛЬЦЕВ, НЕПРЕРЫВНО РАБОТАЮЩИХ НА ПОЛЯХ.

ОБЩЕСТВЕННЫЙ БУКСИР АГДЖАБЕДИНСКОГО РАЙОНА ПРИНИМАЕТ ШИРОЧАЙШИЕ РАЗМЕРЫ. ОБЛАСТНАЯ КОМСОМОЛЬСКАЯ КОНФЕРЕНЦИЯ, ПО ОКОНЧАНИИ РАБОТ, В ПОЛНОМ СОСТАВЕ, В ЧИСЛЕ 120 ЧЕЛ. ОБ'ЯВИЛА СЕБЯ УДАРНОЙ БРИГАДОЙ И НАПРАВИЛАСЬ НА ГЯУР-АРХ НА РАБОТУ В УЗБЕКСКИЕ КОЛХОЗЫ.

Энтузиазм авральцев на местах натыкается на головотяпство хлопковых органов: плохо налажено питание и ночлег авральцев. Нет транспортных средств для переброски авральцев. Отряд Мартунинского района из 100 комсомольцев 4 дня ожидал в Мартуни транспорта.

Воп

ЛОМИНАДЗЕ-СЫРЦОВЫ—ПРЯМЫЕ ПОСОБНИКИ КЛАССОВОГО ВРАГА!

ВОН ИЗ РЯДОВ ПАРТИИ ПРАВЫХ И „ЛЕВЫХ“ ДВУРУШНИКОВ-ФРАКЦИОНЕРОВ, НА СЛОВАХ ПРИЗНАЮЩИХ ЛИНИЮ ПАРТИИ, А НА ДЕЛЕ ПРЕДАТЕЛЬСКИ БОРЮЩИХСЯ ПРОТИВ НЕЕ!

Закавказские парторганизации, неуклонно борясь на два фронта—против правого уклона, остающегося главной опасностью, должны усилить огонь против блокирующихся с правыми „леваков“ и против примиренчества к уклонам

Бакинские большевики были и будут оплотом партии

БАКУ, 14. (ЗТА). Заслушав и обсудив сообщение тов. Алферова о решении ЦК и ЦКК ВКП (б) и решении БК, ЦК и ЦКК АКП (б) по делу о фракционной антипартийной работе Сырцова — Ломинадзе и др., собрание ячейки **закавказского подготовительного отделения ИКП** целиком и полностью присоединяется и одобряет решения ЦК и ЦКК ВКП (б) и БК и ЦК АКП (б) по этому вопросу.

Раскрытый ЦКК ВКП (б) «лево»-правый блок фракционных подпольных групп Ломинадзе—Сырцова повел борьбу за срыв большевистских темпов социалистического строительства, доказывая необходимость «сужения фронта капитального строительства» и положив в основу своей двурушнической антипартийной работы платформу правых.

«Лево»-правый блок Ломинадзе—Сырцова применял в своей борьбе с партией меньшевистские клеветнические выпады против ленинского ЦК (спекуляция на трудностях рабочего снабжения, утверждение об ухудшении материального положения рабочего класса, опорачивание советского аппарата, троцкистская оценка внутрипартийного положения и т. д.).

«Лево»-правые на словах клялись в верности ленинской генеральной линии партии, а на деле организовали беспринципный антипартийный фракционный блок.

Для борьбы с партией и ее линией «лево»-правые систематически обманывали партию и ЦК ВКП (б), ведя подпольную работу и использовывая, наряду с нелегальными, и легальные возможности (брошюра Сырцова, обращение ЗКЮ).

Особую опасность для Закавказья представляет группа Ломинадзе, пытавшаяся путем двурушничества, прямого обмана и расстановкой своих людей овладеть закавказской, особенно бакинской парторганизацией для подготовки нового нападения на линию партии и ее ленинский ЦК.

Собрание целиком и полностью одобряет всю линию поведения секретаря ЦК АКП (б) тов. Полонского в деле конфликта ЦК и БК с бывшим руководством Заккрайкома, как выдержанную, принципиальную защиту линии партии.

Ячейка с удовлетворением отмечает своевременное реагирование «Бакинского рабочего» и большевистскую выдержанность в борьбе за реализацию обращения ЦК ВКП (б), в борьбе с уклонами, в особенности в последний период, связанный с разоблачением фракционного блока Ломинадзе—Сырцова и др.

Собрание считает совершенно недопустимым беспринципность «Зари Востока» в борьбе с «левым» и правым оппортунизмом (пропуск), за реализацию обращения ЦК ВКП (б).

Собрание полностью одобряет решения ЦК и ЦКК ВКП (б) о снятии Ломинадзе, Чаплина и Ахундова и выводе Ломинадзе, Сырцова и Шацкина из ЦК и ЦКК и решения БК, ЦК и ЦКК АКП (б) об исключении из состава БК и ЦК АКП (б) секретарей ЦК АКП (б) Нариманова за беспринципность и Рахманова; из БК—Дьячкова, Коган и Крамаренко; из сураханского райкома—Аркадьева и Елисееву и снятие с работы Аветисяна и Шлемовой.

Собрание ячейки заверяет ЦК и БК АКП (б) и обновленный Заккрайком, что ячейка под их руководством будет и впредь вести беспощадную большевистскую борьбу с правым уклоном, как главной опасностью, с «лево»-правым блоком, проявлением великодержавного шовинизма и местного национализма и примиренческого отношения к ним.

Бакинская организация была и является оплотом партии и непоколебимым борцом за укрепление закавказской организации и Закфедерации.

Бакинская организация приложит все усилия к полной ликвидации фракционной антипартийной деятельности группы Ломинадзе и др. для укрепления, на основе генеральной линии партии, бакинской и всей закавказской организации.

Как „леваки“ вели работу в ЗСФСР

БАКУ, 14. (ЗТА). 11 ноября на расширенном заседании бюро Завокзального райкома совместно с секретарями ячеек и хозяйственниками-коммунистами обсуждался внутрипартийный вопрос.

Секретарь райкома т. Гуревич подробно рассказал собравшимся о том, как группа «леваков», состоявшая из бывшего руководства Заккрайкома, во главе с Ломинадзе, заключив беспринципный блок с группой Сырцова, в продолжении долгого времени вела в разных парторганизациях СССР и в Закавказье двурушническую политику, направленную против генеральной линии партии, ее ЦК и тов. Сталина.

Эта «левацкая» группа Ломинадзе вместе с Чаплиным с целью захвата одной из лучших пролетарских организаций, как бакинская, чтобы потом противопоставить ее против генеральной линии партии, занималась методами самой гнусной дискредитации секретаря ЦК АКП(б) т. Полонского и других товарищей, боровшихся против «левацкой» политики Ломинадзе и др. за защиту генеральной линии партии. Они вербовали здесь в бакинской организации своих единомышленников и пытались своих людей, помимо ЦК АКП(б), назначить секретарями крупных партколлективов и рабочих районов.

Выпустив свое двурушническое обращение, которое в основном хотя и отражало генеральную линию партии, содержало в себе ряд оппортунистических меньшевистских положений, чисто «левацких», руководство Заккрайкома заставляло ЦК АКП(б) под угрозой исключения отдельных секретарей райкомов партии в порядке партийной дисциплины проработать это обращение в ячейках.

Ни одного выступления не было в защиту этой предательской группы двурушников. Все выступавшие в прениях товарищи требовали принятия в отношении двурушнической группы и тех работников БК и ЦК АКП (б) — Крамаренко, Аркадьеву, Дьячкову и др., которые помогали «левацкому» руководству крайкома в борьбе против генеральной линии ЦК ВКП(б), самых суровых мер партийного взыскания, вплоть до исключения их из рядов ленинской партии.

Присутствующий на заседании бюро т. Лев. Шаумян выступил в прениях, признав свои действия грубой политической ошибкой, выразившейся в объективной помощи, которую он оказывал «левацкому» Заккрайкому в борьбе с т. Полонским и другими товарищами, боровшимися против «левацкого» крайкома и его оппортунистического обращения.

— Соприкасаясь в этой «левацкой» группой с их сторонниками внутри ЦК и БК АКП(б) и не подозревая об их двурушнической политике, направленной против генеральной линии партии, я невольно выполнял волю правых и «левых» оппортунистов, — рассказывал т. Шаумян.

— Приезжающие в Баку «руководители» бывшего Заккрайкома — Ломинадзе, Чаплин и др.—через голову ЦК АКП (б) и его первого секретаря тов. Полонского в первую очередь устраивали свидания с Рахмановым, Дьячковым и др. Беседовали о расстановке своих сил. Так, например, меня послали политкомом в «Бакинский Рабочий», редактору которого «левацкий» Заккрайком не доверял.

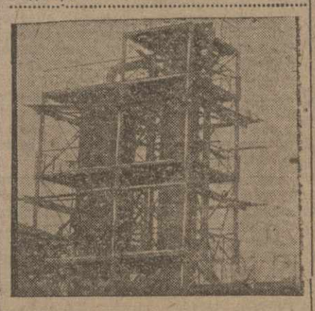

БАКУ. Советский крекинг-завод, открытый в XIII годовщину Октября.

— В беседе с Рухуллой Ахундовым и Чаплиным последние давали мне советы, как держаться в дальнейшем, и предполагали назначить меня секретарем одного из рабочих районов или, в крайнем случае, секретарем крупного партколлектива. Перед тем, как мне предстояло говорить с т. Полонским, прежде нужно было советоваться с Рахмановым о том, как себя вести в разговоре с т. Полонским. Вся эта борьба мне тогда представлялась в другом виде. Потому что «левацкое» руководство Заккрайкома и его здешние друзья меня всячески убеждали в том, что т. Полонский противопоставляет себя Заккрайкому. Они его называли управляющим бакинской организации, говорили, что он беспринципный склочник и т. д., и я этому верил.

— Теперь, когда этот беспринципный блок «левых» и правых оппортунистов, руководителем которого был Ломинадзе, разоблачен, мне стало ясно, что т. Полонский не беспринципный склочник, а, наоборот, что он почти один с небольшой группой товарищей беспощадно дрался против этого «левацкого» Заккрайкома и полностью стоял и стоит на генеральной линии партии, — в заключение сказал т. Шаумян.

Усилить большевистскую бдительность

ИЗ РЕЗОЛЮЦИИ ЯЧЕЙКИ ЗАК. ВСНХ

Заслушав доклад тов. Курулова об антипартийной работе Сырцова — Ломинадзе и др., ячейка Зак. ВСНХ с негодованием отмечает предательскую роль Сырцова — Ломинадзе в организации право - «левого» блока, направленного против ленинской партии.

Право - «левый» блок Сырцова — Ломинадзе ведет свою борьбу против партии, стоя в основном на правооппортунистической платформе, подправленной и подкрепленной «левацкой» фразеологией и перепевами контрреволюционного троцкизма. Под рыкная антипартийная работа блока Сырцова — Ломинадзе является по существу рупором идеологии махровых контрреволюционеров типа Кондратьева, Громана и компании.

Ячейка отмечает, что двурушничество право - «левого» блока получило наиболее яркое выражение в Закавказье, где Ломинадзе, возглавляя партийную организацию, злоупотреблил доверием к нему со стороны ЦК и партийных организаций, использовал обращение ЗКК для того, чтобы под прикрытием генеральной линии партии протаскивать свои антипартийные взгляды по вопросу о реальной зарплате, о советском аппарате, о внутри - партийной демократии и т. д. Одновременно, пользуясь своим положением секретаря Заккрайкома, Ломинадзе последовательно проводил работу по организационному заполнению некоторых звеньев партийного аппарата левацкими элементами.

Ячейка констатирует, что Заккрайком не проявил достаточной бдительности в отношении антипартийной фракционной деятельности Ломинадзе и тем самым об'ективно помогал левацким элементам, возглавляемым тов. Ломинадзе, протаскивать свою идеологию и идейно - организационно укрепляться в деле подготовки борьбы против ленинского руководства ЦК. Вместе с тем ячейка не может не отметить, что передовая бакинская пролетарская организация, своевременно сигнализировавшая наличие фальшивых мест в обращении ЗКК, правильно квалифицировала ряд установок обращения, как образчик левацкой идеологии.

Ячейка всемерно одобряет исключение Рютина, Марецкого, Слепкова, Нусинова, Каврайского, Гальперина, Курса и др. и считает необходимым применить меры, предусмотренные XVI с'ездом, против Бухарина, Рыкова и Томского, а также поставить вопрос об исключении из партии руководителей и участников фракционно - двурушнического блока Сырцова — Ломинадзе, Шацкина и др.

Ячейка считает необходимым отметить, что «Заря Востока» проявила недопустимое отстаивание в деле освещения перед партийными массами задач борьбы на два фронта и о двурушничестве право - «левого» блока, что вело к замазыванию и прикрытию «левого» оппортунизма и к дезориентации партийной организации. Ячейка считает, что только лишь с 12 ноября редакция «Заря Востока» надлежаще перестроилась, взяв твердую линию на правильную ориентировку партийной организации.

Вместе со всей парторганизацией Закавказья под ленинским руководством ЦК и испытанного вождя нашей партии т. Сталина, под обновленным руководством Заккрайкома, ячейка Зак. ВСНХ будет впредь твердо и неуклонно разрешать стоящие перед ней задачи социалистического строительства на основе генеральной линии, давая беспощадный отпор дезорганизаторам социалистического наступления—правым и «левым» оппортунистам.

Ликвидировать остатки контрреволюционного блока

Комячейка при учреждениях правительственного дворца, заслушав доклад тов. Талахадзе о внутрипартийном положении и о борьбе на два фронта—против правого и «левацкого» уклона и фракционной работы беспринципного блока Сырцова—Ломинадзе, выражает глубокое возмущение предательской работой Ломинадзе, Сырцова и других, которые, прикрывшись заявлением о признании генеральной линии партии, тайно проводили двурушнически-подрывную вредительскую работу, прибегая к провокационным методам, об'единившись в беспринципный право-«левацкий» блок против ленинской партии, ее ленинского ЦК и против ее опытного вождя—т. Сталина.

Спекулируя на трудностях социалистического строительства, являющихся трудностями нашего роста, право-«левацкий» блок требует ослабления темпа индустриализации страны и провозглашает лозунг «сужения фронта капитального строительства», называя успехи нашего социалистического строительства «оковотирательством», обвиняя наш советский аппарат в «барско-феодальном отношении к нуждам и интересам рабочих» и «неприспособленности этого аппарата к реконструктивному периоду».

Передовая пролетарская организация — бакинская — первая сигнализировала оппортунистические «левацкие» ошибки в обращении ЗКК и по-большевистски потребовала их исправления.

«Заря Востока» допустила грубую ошибку, заподзд с признанием допущенных ошибок и не развернув вовремя решительной борьбы с «левацкими» загибами, и тем самым об'ективно замазывала и прикрывала «левый» оппортунизм. Только в последних номерах «Заря Востока» по-большевистски исправляет допущенные ею ошибки, поведя решительную борьбу вместе со всей партией и рабочим классом против всякого вида уклонов и примиренчества к ним.

Ячейка находит необходимым решительно, беспощадно бороться против правого уклона, как главной опасности на данном этапе развития социалистического строительства, против «левого» уклона, блокировавшегося с правым для борьбы с партией, и против примиренчества к ним, на укрепление Закфедерации и на усиление роли Заккрайкома, против великодержавного шовинизма, как главной опасности, и местного национализма.

Ячейка требует исключения из партии двурушников-предателей — Ломинадзе, Сырцова, Шацкина и других, а также применения решительных мер против лидеров правой оппозиции т. т. Бухарина, Рыкова и Томского, которые, несмотря на данное ими XVI партс'езду заверение, на самом деле практически не ведут борьбы против правого уклона.

Ячейка считает необходимым, чтобы ЗКК ВКП(б) провел опрос и расследование фракционной деятельности Ломинадзе и других в закавказской организации, применяя решительные меры по ликвидации остатков блока Сырцова—Ломинадзе, применяя к ним оргвыводы, решенные XVI с'ездом нашей партии.

Ячейка с своей стороны заверяет ЦК партии высоко держать ленинское знамя чистоты большевистских принципов и бороться **против всяких уклонов от ленинизма, против оппортунистического право-«левацкого» блока** и остатков контрреволюционного троцкизма и примиренчества к ним.

КРЕПЧЕ БИТЬ НА ДВА ФРОНТА

ВЫЛАЗКА ПРАВОГО ОППОРТУНИСТА ГИГАУРИ И ПРИМИРЕНЦА АПХАИДЗЕ НА СОБРАНИИ КУТАИССКОГО ПАРТАКТИВА

КУТАИС, 13. (ЗТА). 13 ноября в Кутаисе состоялось широкое собрание актива парторганизаций с участием партийного актива комсомола, членов фракции горсовета и коммунистов, работающих в военных организациях, по вопросу о внутрипартийном положении. 18 т. т., выступившие в прениях, единодушно поддерживали решения ЦК ВКП (б), Заккрайкома, БК и ЦК АКП (б) о двурушнической работе беспринципного блока Сырцова—Ломинадзе, требуя от партии решительных мер против двурушников, «леваков» и их идейных союзников правых оппортунистов Бухарина, Томского, Рыкова.

На собрании имела место право-оппортунистическая вылазка председателя горсовета т. **Гигаури**, который, спекулируя цитатами Ленина, вспоминая какие-то цитаты Бухарина, **старался замазать необходимость решительной борьбы с правым оппортунизмом и необходимость принятия организационных мер по отношению к кондратьевско-громановским подпевалам. Гигаури заявил, что у него нет доказательств и документов, доказывающих наличие борьбы правых уклонистов с партией.** Ему вторил **Александр Апхаидзе**, замазавший в своем выступлении необходимость борьбы против правого уклона и ни слова не сказавший о необходимости решительной борьбы с капиталистическими реставраторами.

Собрание единодушно дало отпор право - оппортунистическим вылазкам, приняв единогласное решение о необходимости потребовать от Гигаури немедленного осуждения им своих взглядов или, если он этого не сделает, применить по отношению к нему меры, вытекающие из решений XVI партс'езда.

Вопрос о т. Апхаидзе, замазывающем борьбу против правого уклона, передан в контрольную комиссию.

УРАЛ. Механизация сел, хозяйства. Трактор тянет фуры с пшеницей.

Применить решительные меры

НА ОСНОВЕ ПОСТАНОВЛЕНИЙ XVI ПАРТС'ЕЗДА

Из резолюции об'единенного заседания бюро РК и президиума РКК, совместно с секретарями ячеек и хозяйственниками - коммунистами крупных предприятий района им. 26 коммунаров КП (б) Г.

Об'единенное заседание бюро райкома и президиума РКК совместно с секретарями ячеек и хозяйственниками - коммунистами крупных предприятий района им. 26 коммунаров КП (б) Грузии, заслушав доклад тов. Иванова-Кавказского о фракционной работе группы Сырцова — Ломинадзе и других, целиком и полностью присоединяясь к решениям об'единенного заседания бюро ЗКК, президиума ЗККК ВКП (б), бюро ЦК и президиума ЦКК КП (б) Г, с негодованием отмечает, что в момент ожесточенной классовой борьбы в стране группа Сырцова — Ломинадзе самым бессовестным образом злоупотребляя доверием партии, скрывая от нее свои расхождения с генеральной линией партии, сколачивала и возглавляла беспринципный блок право-«левых» оппортунистов против партии, использовывая при этом свое положение в руководящих партийных и советских органах.

Блок Сырцова — Ломинадзе, ведя продолжительное время двурушническую фракционно - антипартийную работу, спекулируя на трудностях, требуя «сужения фронта капитального строительства» (Ломинадзе), об'являя крупнейшие достижения социалистического строительства «оковотирательством» (Сырцов), нагло утверждая, что в советском аппарате Закавказья царит «барско-феодальное отношение к нуждам и интересам рабочих и крестьян» (Ломинадзе), пытаются свернуть политику партии на путь победы враждебных пролетариату сил и реставрации капитализма.

Об'единенное заседание особо подчеркивает недостойное большевика поведение Ломинадзе, который, будучи секретарем Заккрайкома, скрывая от всех свое расхождение по основным вопросам политики партии, блокировался с группой Сырцова, распространял фракционные документы право-«левого» блока (речь Сырцова), а также использовал обращение Заккрайкома в целях протаскивания своих «левацких» антипартийных взглядов по вопросам реальной зарплаты госаппарата и внутрипартийной демократии. Заседание считает минимальным решение ЦК и ЦКК ВКП (б) и ЗКК в отношении Ломинадзе, Сырцова, Шацкина и других за их фракционно - антипартийную работу, признавая, что они за свою предательскую, двурушническую работу против партии вполне достойны быть немедленного исключения из рядов ВКП (б).

Одновременно заседание отмечает, что в момент открытой вылазки правых и «левых» оппортунистов и выявлений беспринципного блока между ними двусмысленное молчание лидеров правых—Бухарина, Томского и Рыкова—нужно расценивать, как открытую солидарность с двурушниками и предателями партии. Об'единенное заседание категорически требует применения и в отношении их решительных организационных мер на основе решений XVI с'езда партии.

Об'единенное заседание бюро РК и президиума РКК совместно с секретарями ячеек и хозяйственниками крупных предприятий призывает всю районную организацию и всех коммунистов теснее сомкнуться вокруг ЦК ВКП (б) и нового руководства ЗКК в борьбе за неуклонное проведение генеральной линии партии, против правых, как главной опасности, и «левых» оппортунистов и примиренчества к ним, ведущих подрывно-предательскую работу против рабочего класса.

Очистить партию от явных и скрытых оппозиционеров

Заслушав и обсудив доклад о внутрипартийном положении, общее собрание партколлектива «Зари Востока», целиком присоединяется к решению ЗКК и ЗККК ВКП (б), совместно с бюро ЦК и президиумом ЦКК КП (б) Грузии и об'единенного заседания бюро Горрайкома и РКК КП (б) Грузии по вопросу о фракционной работе право-«левого» блока во главе с Сырцовым—Ломинадзе.

Группа Сырцова — Ломинадзе, как и все уклонистские группы, игнорирует своеобразие современного периода нашей революции, как периода развернутого по всему фронту социалистического наступления, небывалого роста социалистического сектора народного хозяйства, неизбежно связанного с обострением классовой борьбы и преодолением трудностей энергией и волей широчайших пролетарских масс. Поход партии в решительное наступление против последнего капиталистического класса (кулачества) в нашей стране неизбежно активизировал и все вредительские преступные организации, потерявшие надежды на внутреннее перерождение советской власти и поставившие ставку на свержение советской власти при помощи интервенции. Тем преступнее поведение группы Сырцова—Ломинадзе, что она выбирает для борьбы против партии и ЦК ВКП (б) момент, когда заядлые враги — внутренние и внешние—выступают в бой против диктатуры пролетариата. Расшатывая внутрипартийные ряды право-«лево»-оппортунистическая группа идеологически все больше смыкается с контрреволюционными вредительскими организациями.

Вместо помощи партии в борьбе за быстрые темпы индустриализации, за социалистическое переустройство сельского хозяйства и ликвидацию кулачества, как класса, на базе сплошной коллективизации, группа Сырцова—Ломинадзе, спекулируя на трудностях, используя легальные возможности, повторяет грязную клевету правооппортунистического и троцкистского порядка по вопросу о реальной зарплате, о советском аппарате, о внутрипартийном режиме и т. д.

Рассматривая поведение группы Сырцова — Ломинадзе, как двурушничество, об'ективно льющее воду на мельницу врагов нашего социалистического отечества, общее собрание партколлектива «Зари Востока» ставит вопрос перед контрольными органами об исключении Сырцова, Ломинадзе и их соучастников из рядов нашей партии. Одновременно общее собрание партколлектива «Зари Востока» требует применения мер, указанных в резолюции XVI с'езда ВКП (б), по отношению к бывшим лидерам правого уклона (Рыков, Бухарин, Томский), до сих пор покрывающих вылазки правооппортунистических элементов в рядах партии своим упорным молчанием.

Партколлектив «Зари Востока» уверен, что, несмотря на преступные вылазки фракционеров, несмотря на наличие элементов, дезорганизующих партийные ряды, партийные организации ЗСФСР, сплотившись вокруг ленинского ЦК ВКП (б) и обновленного руководящего состава ЗКК ВКП (б), развертывая энергичную борьбу на два фронта против правого уклона, как основного и главного на данном этапе, и против леваков и троцкистов, укрепляющих позиции правого уклона, против беспримерно-беспринципной право-«левой» группы Сырцова—Ломинадзе, победят все препятствия, стоящие на пути к полной победе пролетариата.

Необходимым условием этой победы является решительное очищение рядов партии от всех явных и скрытых оппортунистов - фракционеров «лево»-правого блока, возглавляемого Ломинадзе—Сырцовым.

Считать ответное письмо редакции «Зари Востока» рабочим докам им. Парижской Коммуны неудовлетворительным и по существу замазывающим ошибки газеты.

За генеральную линию партии!

За ленинский ЦК ВКП (б)!

ОГОНЬ ПО ПРАВО-„ЛЕВОМУ“ БЛОКУ

На два фронта

Социалистическое строительство — это творческий процесс создания новых отношений, новых форм общественной деятельности. Этот процесс включает революционную борьбу с буржуазными формами и отношениями. Теория «мирного врастания в социализм» есть вздор, пошлость (14 ленинский сборник, страница 37). Это положение Ленина применимо и к современному периоду.

Силы, противодействующие социалистическому строительству, заключаются у нас не только в остатках капиталистических элементов города и деревни (пашаны, буржуазная интеллигенция, кулачество), но и в тех элементах и группах внутри партии, которые попадают под влияние этих сил и являются выразителями их внутри партии. Поэтому вполне понятно, что борьба за осуществление генеральной линии неразрывно связана с решительной борьбой на два фронта — против правого уклона, как главной опасности, и против «левого» оппортунизма. Оба эти уклона имеют по существу общую мелкобуржуазную сущность и, в конечном счете, общую тактику, сводящуюся к дезорганизации социалистического строительства и дезорганизации рядов ВКП(б).

Социалистическое наступление сопровождается обострением классовой борьбы. Но укрепление, развитие социалистического строительства ведет за собой ослабление и уничтожение тех сил, которые противодействуют осуществлению социализма. Ликвидация кулачества, как класса, на базе сплошной коллективизации является ярким показателем этого положения. Таким же ярким показателем является борьба с агентами мирового капитализма, с вредительскими организациями. Изолированные от рабоче-крестьянских масс, эти вредительские организации старались использовать свое положение в советском аппарате для дезорганизации планирования и срыва реконструкции народного хозяйства, для информации врагов советской власти.

Правые и «левые» оппортунисты оторваны от масс. Создание право-«левацкого» блока полностью подтверждает эту характеристику. Что представляет собой этот право - «левацкий» блок, как не группу запутавшихся интеллигентов, принявших собственные колебания, собственную несостоятельность за общие законы нашего развития?

Мы вступили в период социализма. Уже в настоящее время оказываются результаты грандиозной перестройки народного хозяйства, окончание к концу пятилетки переделки сельского хозяйства на социалистических началах будет означать коренной поворот во всем нашем хозяйстве.

Мы строим и построим социализм. Это строительство происходит в процессе борьбы социалистической системы с капиталистической. И оппортунизм, как правый, так и «левый», не только отступает перед неизбежными трудностями этой борьбы, но мешает ее вести и тем самым об'ективно помогает нашим врагам. В этом они находят общую почву для союза между собой.

Правые и «левые» оппортунисты разными словами все время вопят о «кризисе», изо дня в день ожидают его наступления. Об этом кризисе все время кричали троцкисты, им был запуган Бухарин и вообще его ожидал всякий и каждый, кто боролся против социалистического строительства в СССР.

Право - «левацкий» блок также родился на свет под знаменем надежд на кризис. Разница заключалась лишь в позициях, из которых исходили оппортунистические «пророки»: надежды на топливный кризис, надежды на хлебный кризис и, наконец, надежды на кризис, вызываемый трудностями животноводства.

Топливный кризис, как известно, не произошел. Зерновая проблема, несмотря на все ее трудности, в основном разрешена. В порядок дня поставлено разрешение проблемы животноводства. Пути разрешения этой проблемы вполне ясны. Больше того, основные предпосылки для ее разрешения создаются уже в текущем году, благодаря организации животноводческих колхозов и совхозов.

Теорию деградации сельского хозяйства правые оппортунисты построили на трудностях, связанных с зерновой проблемой. Вместо решения этой проблемы они предлагали свернуть на путь усиления капиталистических отношений в деревне, явились и на деле и в теории рупором кулацких чаяний и надежд.

Вредительская организация Кондратьева и компании естественно находила в этом общую платформу с правым оппортунизмом.

Общее между правым и «левым» оппортунизмом заключается в оценке классовых сил. Надежда на кризис сопровождалась у «левых» непониманием отношений середняцкой массы крестьянства к социалистическому строительству. «Левые» загибщики (в частности Ломинадзе) именно с точки зрения административной подходили к коллективизации и, в сущности, не понимали того сдвига, который произошел в середняцкой массе, вступившей решительно на путь коллективизации. У правых же оппортунистов всегда было скептическое капитулянтское отношение к коллективизации.

Вновь начавшийся прилив в колхозы показывает с полной ясностью, насколько оппортунисты не понимают действительности. Высокие показатели работы колхозов в области производства, освоение новых земель, повышение на 15—30 проц. урожайности по сравнению с единоличниками, значительно укрепившаяся трудодисциплина и т. п. — все это создает условия для дальнейших огромных сдвигов единоличников в сторону коллективизации.

Если же принять во внимание организаторскую роль миллионов колхозников, растущую техническую базу сельского хозяйства (организация новых сотен машинно - тракторных станций), то становится совершенно ясным, что поставленные задачи в области коллективизации, как бы ни каркали оппортунисты всех мастей, будут осуществлены. На основе растущей коллективизации, перехода новых районов к формам сплошной коллективизации, будет вестись дальнейшая ликвидация кулачества, как класса, тем самым будут разбиты всякие надежды контрреволюционных вредителей разных мастей.

Этим мы, однако, отнюдь не хотим в какой бы то ни было степени умалить или затушевать имеющиеся у нас трудности. И в области промышленности и в области сельского хозяйства в деле осуществления наших плановых предположений у нас стоят несомненно труднейшие задачи. Но все эти трудности решаются и будут решены в процессе дальнейшего наступления на фронте социалистического строительства. Именно практика нашего строительства показывает с полной определенностью пути преодоления этих трудностей.

Наше народное хозяйство — хозяйство, ведущееся на плановых началах. Вредительские организации старались нанести удар именно в этой области. Не будучи столь наивными, как право - «левый» оппортунистический блок, вредители не очень-то рассчитывали дождаться экономического кризиса. Они старались его вызвать вредительством в области нашего планирования. Но участие миллионных масс в деле планового строительства социализма опрокинуло надежды вредителей и оппортунистов на кризис.

В то время, как капитализм до основания потрясается небывалым экономическим кризисом, мы быстро строим социализм. Реакционные силы капитализма, выползшие на мировую арену, неспособные понять происходящее, начинают искать выхода в политических авантюрах, в подготовке к новой мировой войне.

В цепи мероприятий по подготовке интервенции меры дезорганизации социалистического строительства являются одними из важнейших. Вредительские организации Кондратьева, Рамзина, Громана и других являются прямой агентурой воинствующего капитализма. Вредительские контрреволюционные группировки возлагали надежды на раскол и дезорганизацию в ВКП(б). Именно на их мельницу льют воду правые и «левые» оппортунисты.

В свете всей этой современной действительности по-новому выступает жалкая предательская роль право - «левацкого» блока.

Поэтому борьба на два фронта необходима не только в интересах осуществления текущих задач, но и в свете перспектив как предстоящей борьбы, так и задач строительства социализма в нашей стране.

О право-„левацких“ „сигнализаторах“ или суздальских звонарях

Сентябрьское обращение ЦК, вызвавшее широкий отклик в рядах рабочего класса, — лучшее доказательство тесной связи пролетарского авангарда с массами, доказательство беззаветной преданности рабочего класса партии. Новые сотни тысяч рабочих, вливающиеся в ряды ВКП(б), — за встречный промфинплан. Сотни тысяч других фактов доверия, которые пролетариат оказывает партии, также свидетельствуют о правильности ее линии. Энтузиазм миллионов, исключительное геройство, проявляемое на всех участках социалистического наступления, — вернейший барометр, определяющий настроение рабочего класса.

Партия видит, учитывает все трудности, возникающие на пути социалистического наступления. Она о них предупреждает рабочий класс, призывая его смело, по-большевистски их преодолевать.

На каждом новом перегоне революции в партии появлялись «сигнализаторы», пророчившие стране и революции гибель. И теперь, когда рабочий класс, завоевав новые позиции, штурмует новые социалистические высоты, беспринципные фракционеры право - «левацкого» блока с Сырцовым — Ломинадзе во главе выступили в роли очередных «сигнализаторов».

Если для партии барометром служит творческий под'ем рабочего класса, строящего социализм, то для новоявленных сигнализаторов беспринципного блока барометром служат «ощущения» ликвидируемого кулачества, ощущения все более вытесняемых капиталистических элементов. Платформа двурушнического блока проникнута стремлением дезорганизовать социалистическое наступление, свернуть большевистские темпы социалистического строительства, сорвать план великих работ.

Испугавшись трудностей, шарахаясь от них в сторону, новоиспеченные сигнализаторы — «звонари Суздаля», воспользовавшись старым потрепанным оружием, заимствованным из арсенала всех оппозиций, завопили о «пространции», «испорченной сигнализации», «реорганизаторском зуде» и «потемкинских деревнях».

Когда-то Троцкий, собираясь в антипартийный поход, пользовался «барометром» мелкобуржуазных кругов. Партия выбила из рук Троцкого этот барометр, выбросила его в свалку. И вот новые мальбруки двинулись в поход, руководствуясь барометром, приобретенным на Сухаревке.

По мнению фракционера Сырцова, в области реальной зарплаты имеет место «нарастающее неблагополучие». Пренебрегая фактами, Сырцов руководствуется «ощущениями», которые проявляются в разговорах в очередях. Вот эти-то разговоры должны, по мнению лидеров право-«левацкого» блока, служить барометром партии.

Для Сырцова и его фракционных друзей недостаток рабсилы, недостаток кадров упирается прямо в проблему очередей. Сырцову не верится, что в стране нет безработных. И он приходит к выводу: не потому нет рабочей силы, что у нас происходит колоссальный рост индустрии, рост всего народного хозяйства, а потому, что рабочим выгоднее стоять в очередях за товарами для перепродажи, чем работать на заводе.

Это — новейшее оппортунистическое «откровение». Выходит, что рабочих не хватает на рынке труда лишь потому, что основные кадры рабочих сбежали с заводов, стали в очереди, занялись спекуляцией. Когда мы устраним очереди, то по Сырцову «вопрос о рабочей силе разрешится».

Сырцов черпает свою оппортунистическую философию, очевидно, прикладывая «ухо к земле».

Он пишет: «Мы слепо, неорганизованно в'ехали в область таких экономических явлений, которые сейчас являются предметом тревожного обсуждения всей страны, интенсивно обсуждаются в очередях».

Ну раз «обсуждают» в очередях эти вопросы, то надо прислушаться к их голосу, затормозить социалистическое наступление.

Как же право - «левацкий» блок предлагает устранить очереди?

Партия неустанно борется с недостатками кооперативного аппарата, иногда с сознательным вредительством в отдельных его звеньях. Она мобилизует энергию рабочего класса, его творческие способности для укрепления этого участка нашего строительства, привлекает рабочих к проверке, к чистке, рационализации кооперативного аппарата, создает рабочие бригады, кооперативные комиссии, организует закрытые распределители и т. п.

Казалось бы, люди, столь много разглагольствующие об очередях, должны предложить ряд практических мер в борьбе с ними. Однако, оказывается, что по мнению новоявленных «рабочелюбцев» неорганизованность кооперации об'ясняется «всеми формами содействия, которые ей оказывают со всех сторон».

Лицемерная демагогия право-«левацкого» блока здесь выступает особенно наглядно.

С одной стороны, как будто бы видна с их стороны «забота» о рабочем классе, который якобы толкается на путь мелкобуржуазной спекуляции, но в то же время право - «левацкие» фракционеры предлагают рабочим и трудящимся не помогать кооперации перестраивать ее ряды, так как такое содействие, по словам этих демагогов, лишь дезорганизует кооперацию.

Из суженного оппортунизмом поля зрения Сырцова и его фракционных друзей пропал пролетариат, строящий социализм. По словам этих оппортунистов-двурушников, ценные группы рабочих толкаются к пассивности в связи с тем, что при обсуждении встречных промфинпланов якобы применяют приемы нездорового морального и политического давления, мешающие этим рабочим выступать против заданий, невыполнимых с точки зрения право-«левацких» оппортунистов.

Хорошо известно, что против встречных промфинпланов выступают летуны, рвачи, сумевшие пробраться на завод, выгнанные из деревни кулаки и т. п. Этих-то «ценных» рабочих, которых пролетариат выбрасывает за ворота завода, защищает Сырцов.

Другая группа рабочих, по мнению Сырцова, бросила работу и ушла на очереди, занялась спекуляцией, «деморализуя» тем самым остальных рабочих. Третья группа — вовсе покинула заводы, потому что происходит «уравнение» в зарплате. Четвертая группа «ценных» рабочих также связана в своих стремлениях проявить инициативу, так как мешает «бюрократизация».

Где же, спрашивается, находится рабочий класса, строящий социализм, выполняющий план великих работ?

У новых «сигнализаторов», прислушившихся ухом к земле и услышавших новую «философию эпохи», оказывается, что рабочий класс растворился и небытии. А пятилетка выполняется сама по себе.

Усиливая огонь по главной опасности на данном этапе — по правому уклону и по «левому» оппортунизму, партия нанесет сокрушительный удар по фракционерам право - «левацкого» блока, которые в своих «сигнализациях» отражают не настроения рабочего класса, а свои собственные оппортунистические паразитические колебания, вызванные влиянием кулацко-капиталистической идеологии.

«Правда». 13 ноября

НЕ СМЫТЬ ПОЗОРНОГО ПЯТНА!

Тщетно пытаются германские социал-фашисты замести следы своего преступления

«ГОСУДАРСТВЕННАЯ ТАЙНА»

БЕРЛИН, 13. (ЗТА). К члену третейской комиссии, вынесшей постановление о снижении зарплаты берлинским металлистам, известному реакционеру **Ярресу** (он представлял в комиссии интересы предпринимателей) обратились с просьбой высказаться о том, как было принято это решение. Яррес заявил, что он не может сообщить подробностей о ходе переговоров в комиссии. Однако, он может сообщить, что не только само третейское решение было принято единогласно, но и мотивировка этого решения была коллективно выработана всеми тремя членами комиссии.

Таким образом **ясно, что и социал-демократический член полностью раз делял точку зрения комиссии.**

«НЕ МОГУТ ПОНЯТЬ»

БЕРЛИН, 13. (ЗТА). Расширенный совет реформистского профсоюза металлистов Германии обсудил вопрос о борьбе в берлинской металлопромышленности и принял резолюцию, в которой **одобряет линию правления берлинского отдела реформистского союза.**

Стремясь замести следы гнусного предательства, реформистские профбюрократы заявляют в своей резолюции, что они **«не могут понять»** поведения своего представителя в третейской комиссии.

ПЕРЕД СТАЧКОЙ

БЕРЛИН, 13. (ЗТА). Вследствие безрезультатности, вчера были прекращены переговоры между предпринимателями и представителями рабочих рейнского речного судоходства. Предприниматели настаивали на сокращении зарплаты рабочих и окладов служащих. Рабочие выдвинули контрребование о повышении зарплаты на 3 марки в неделю. **По всей вероятности в ближайшее время на рейнском судоходстве вспыхнет забастовка.**

«ЗА ЗАКРЫТОЙ ДВЕРЬЮ»

БЕРЛИН, 13. (ЗТА). 12 ноября в Эссене (Рурская область) начались переговоры о продолжительности рабочего дня в рурской горной промышленности. Переговоры будут продолжаться **при закрытых дверях.** За закрытыми дверьми профбюрократы не стесняясь будут торговать интересами рурских горняков.

«БЕЗРАБОТНЫЕ ПОДОЖДУТ»

БЕРЛИН, 13. (ЗТА). На заседании 12 ноября в бюджетной комиссии рейхстага обсуждалось внесенное коммунистической фракцией требование о выдаче, в связи с наступлением зимы специального пособия безработным лицам, находящимся на социальном обеспечении. Правительственные партии **при полном содействии социал - демократов** добились того, чтобы решение этого вопроса было отложено.

ПРИНАДЛЕЖНОСТЬ К КОМПАРТИИ — ГОСУДАРСТВЕННОЕ ПРЕСТУПЛЕНИЕ

БЕРЛИН, 13. (ЗТА). Прусский министр внутренних дел **Зеверинг** в письме к председателю прусского ландтага заявляет, что принадлежность к коммунистической или национал - социалистической (фашистской) партиям является преступлением по службе, подтверждая таким образом старое постановление о недопущении коммунистов на государственную службу. На практике, однако, распоряжение прусского правительства направлено только против служащих коммунистов, так как национал - социалистам не препятствуют состоять на государственной службе.

КРОВАВАЯ СОБАКА ПОД ЗАЩИТОЙ ЗАКОНА

БЕРЛИН, 13. (ЗТА). На основе закона о защите республики прокуратура повела следствие по обвинению трех редакторов **«Роте Фане»** в оскорблении бывшего берлинского полицей-президента социал - демократа Цергибеля.

За оскорбление Цергибеля и германской республики, которая была названа «республикой денежного мешка», конфискован последний номер центрального органа германского комсомола «Юнге Гарде». 12 ноября вечером агенты берлинской политической полиции произвели обыск в типографии издательства, где издаются и печатаются «Роте Фане и «Юнге Гарде».

Над пропастью

ЗВЕРСКИЕ ПРИГОВОРЫ НЕ ПОМОГУТ

ВАРШАВА, 13. (ЗТА). Против коммунистического депутата сейма тов. **Жарского,** приговоренного недавно к 8 годам каторжной тюрьмы, возбуждается **новое дело** об оскорблении суда. **Жарский** назвал на своем процессе суд фашистским и, выслушав приговор к 8 годам заключения, бросил в лицо суду: «Вы распоряжаетесь господа, не своим временем».

ВАРШАВА, 13. (ЗТА). Окружной суд в Гродно вынес приговор по делу бывших депутатов белорусского «змогання» **Дворчанина, Волынца** и 16-ти белорусских крестьян, обвиненных в активном выступлении против полиции на митинге в Олекшицах. **Дворчанин и Волынец приговорены к 5 годам каторжной тюрьмы каждый, остальные обвиняемые приговорены к тюремному заключению на срок от 1 года до 6 месяцев.**

НАД ПРОПАСТЬЮ

ВАРШАВА, 14. (ЗТА). Лидер национал - демократов **Роман Дмовский** выступил в печати с первой статьей из цикла статей, об'единенных под общим заголовком «Хозяйственные опасности».

В этой статье Дмовский пишет: «Не нуждается в доказательствах тот факт, что Польша находится в состоянии исключительно тяжелого кризиса. Это положение может привести к грандиозному финансовому краху. О скором выходе из полосы кризиса не может быть и речи. **Если Польша, не предпринимая никаких мер, будет ожидать рассасывания общеевропейского кризиса дело кончится для нее разорением».**

ПАЛОЧНЫЕ ВЫБОРЫ В ПОЛЬШЕ

ВАРШАВА, 13. (ЗТА). До выборов в сейм осталось всего несколько дней. Главные руководители предвыборной кампании оппозиционных партий арестованы. На-днях арестованы два видных национал - демократа Березовский и Павловский.

В Домбровском бассейне полиция подвергает арестам всех активистов-рабочих, относительно которых возникает даже малейшее подозрение, что они могут стать агитаторами антифашистского блока.

Антифашистскому блоку в общем удалось выставить свои списки в 37 избирательных округах из 64 округов.

Власти с исключительной силой обрушились также на крестьянскую самопомощь. Списки сельроба аннулированы почти во всей Западной Украине.

Очередной предвыборной сенсацией является раз'яснение генерального комиссара по выборам в сейм, что он «не видит препятствий к допущению открытого голосования на выборах».

ЗА НЕЗАВИСИМУЮ СОВЕТСКУЮ ЗАПАДНУЮ УКРАИНУ

БЕРЛИН, 13. (ЗТА). Здесь опубликована декларация балканского комитета национально - революционных организаций, в которой выражен протест против дикого террора пилсудчиков в Западной Украине, напоминающего самые страшные времена русского царизма. Балканский комитет приветствует борющийся украинский народ и желает ему **как можно скорее достигнуть своей цели — создания свободной независимой Западной Украины соединенной с Советской Украиной.**

Вести отовсюду

★ Забастовка обойщиков на 22 предприятиях Риги закончилась победой бастующих. (ЗТА).

★ Из Южного Тироля сообщают о раскрытии большого антифашистского заговора. Арестовано 20 человек, среди них ряд известных общественных деятелей, профессоров и адвокатов.

★ По сообщению из Софии, в Болгарии состоялись выборы в общинные советы в 250 деревнях и 6 городах. Нажим фашистских властей на избирателей достиг в этот раз небывалого ожесточения. В ряде деревень произошли столкновения полиции с крестьянами. (ЗТА).

★ 15 ноября в Лапуа (центр финляндского фашистского движения) состоится совещание, в котором примут участие и представители лапуасцев (фашистов) всей Финляндии. Целью этого совещания является создание партии лапуасцев. (ЗТА).

★ По сообщению из Мадрида, рабочие металлургических предприятий, ввиду отказа предпринимателей от принятых в результате соглашения обязательств, об'явили всеобщую забастовку. (ЗТА).

Советское Закавказье

Беспланово, бесхозяйственно, по разгильдяйски идет строительство в Армении

ОТ СРЫВА ПЛАНА К ПРОРЫВУ СТРОИТЕЛЬСТВА

Что такое строительство без проектов? Это установка на стихийность, на убыточность, на вздорожание, на гнусные черепашьи темпы.

Таково, по существу, строительство по ирригации киров (безводных земель) Армении. Уже приступлено к котлованам, но нет утвержденного проекта головных сооружений. Вместо окончательной сметы строительство занимается фантастической выкладкой цифр.

НА ЧЕРЕПАХЕ... К СОЦИАЛИЗМУ

Не следует спорить со строителями ирригации киров о большом производственном эффекте механизации и машинизации труда. Они с цифрами в руках будут утверждать противоположное:

— Что вы говорите,—экскаватор лучше ручной выемки? Да вот вам факты, что ваш экскаватор лодырь да и только! Знаете ли вы, что простой экскаватора за июль месяц составлял 31 проц. общего числа рабочих часов, а 4,38 проц. времени было истрачено на ремонт.

— Позвольте,—пробуете вы возразить,—но какие причины...

— Какие там причины,—прерывает вас защитник ручного труда.—Средняя выработка экскаватора за все время работы не превышает 100 кб. м., а завод гарантировал нам 300 кб. м. А затем—вы думаете это на много дешевле обходится? Механическая выемка 1 кб. метра стоит 1 руб. 10 коп., а ручная—1 р. 20 коп.... **От этого экскаватора сплошной убыток!...**

Что скажешь в ответ этим разрушителям машин? А ведь иначе нельзя назвать руководителей ирригации. Это они поставили у экскаваторов слабо квалифицированных рабочих, без соответствующего инструктажа. Неудивительно, что машины часто давали перебои, портились, выходили в ремонт, и если сюда прибавить небрежное отношение администрации, то получается те убийственные цифры, которыми с таким апломбом оперируют строители.

В том же духе можно услышать возражения против автотранспорта:

Мы за гужевой транспорт, потому что автотранспорт по сравнению с гужевым обходится дороже на 15 пр.

Можно указать, что машины изношены, требуют основательного ремонта, что ремонт плохо организован, и, главным образом, все дело в неумелом руководстве со стороны заведующих транспортом. Но близоруких строителей этим не убедишь. Они вам будут говорить, что живая черепаха лучше сломанного аэроплана. И действительно, **основной порок строительства состоит в том, что «аэропланы» они думают, а на «черепахах» продолжают ездить.**

Даже в бухгалтерии можно найти черепаший отпечаток: там отсутствует правильная номенклатура, отвечающая требованиям строительства. **Работа бухгалтерии отстает примерно на полгода.**

ЧЕРВОНЦЫ ЛЕТАТ ВПУСТУЮ...

Директива правительства о снижении строительства также для строителей не писана. Хорошо, если фактическая стоимость работ совпадает со сметной. Но чаще бывает так: кладка стен за 1 кб. метр определена в 3 руб. 15 коп., а обходится в 4 р. 50 к., выемка щебнистого грунта стоит 60 коп. вместо 50 коп. и т. д.

Но особенно щедры оказались строители по части админ.-хоз. расходов. Волны истраченных сумм вышли из берегов всяких смет. В течение трех кварталов 29-30 года на адм.-хоз. расходы потрачено было 228.000 руб., т. е. **24 проц. стоимости всех производственных работ,** вместо 7,4 проц., установленных нормами Закводхоза.

Почему получилось превышение адм.-хоз. расходов чуть ли не на 400 проц. против законной нормы? И тут строители могут выступить с цифрами в руках и доказать, что «все нормально, все обстоит благополучно». А то, что центральный и участковый штат раздут и пожирает значительные суммы,—это нормально? А система непредвиденных командировок, сверхурочных и увеличительные раз'езды на легковых автомобилях,—это нормально?

НА ПУТИ К ПРОРЫВУ

Плановые задания по 1 августа выполнены строителями на 53 проц.

И тут строители валят все на «об'ективные» причины: не получили, мол, необходимых инструментов, материалов и предметов оборудования. Из скромности строители умолчат о том, что они не сумели правильно организовать работы и **никаких мер не приняли, чтоб обеспечить себя постоянными кадрами рабочих.** Кроме того, на предметы механического оборудования поздно высылаются заказы. Трудодисциплина находится на низком уровне. Загруженность рабочего дня по отвозке грунта и по каменным работам очень невысокая. Простои по этим видам труда достигают 24—28 проц. от числа рабочих часов. Тарифные ставки и сдельные расценки не согласованы. Даже в однородных работах одни рабочие получают больше, другие меньше. Нормальный ход работ нарушается, но руководителям нет до этого никакого дела.

Производственные совещания пребывают в дремотном состоянии. В течение 10 месяцев на 6 узлах было всего 12 совещаний.

Выдвижение опытных рабочих на технические должности **не практикуется.**

Стенгазета редко выходит и мало уделяет внимания слабым сторонам строительства.

ВРЕМЯ НЕ ТЕРПИТ

На орошение киров уже израсходовано в 27-28 году 3.362.500 руб., а за 29-30 год до 1 июля—2.447.700 руб. Эти цифры говорят о исключительном значении, какое придается строительству по орошению киров.

Безобразные факты, обнаруженные при поверхностном обзоре, сигнализируют прорыв на фронте ирригационного строительства.

Необходимо привлечь к ответственности руководителей за преступное попустительство. Надо срочно принять меры к оздоровлению строительных работ.

Сегодня в Эривани тираж III займа индустриализации

На стремление империалистов окружить Советский союз кольцом экономической блокады, на попытки вредителей сорвать наше хозяйственное строительство, на двурушничество правых и „левых" оппортунистов—ответим скорейшим выполнением и перевыполнением заданий по реализации займа „Пятилетка в 4 года"

Тираж начался

Сегодня открывается в Эривани 4-й тираж выигрышей по 3-му займу индустриализации народного хозяйства.

Наши классовые враги всячески пытаются использовать те неизбежные временные финансово-хозяйственные затруднения, с которыми связаны бурные темпы социалистического строительства. Против Советского союза все более усиливается бешеная травля и организуется экономический нажим империалистических хищников, с целью сорвать наше хозяйственное строительство или по крайней мере хоть задержать дальнейший рост его.

С другой стороны, империалистические агенты совместно с антисоветскими и контрреволюционными элементами внутри СССР пытаются развернуть вредительскую работу и создать паникерские или примиренческие настроения, чтобы добиться ослабления темпов индустриализации страны и социалистической перестройки сельского хозяйства.

Все эти попытки встречают решительный отпор со стороны многомиллионных масс трудящихся нашего Союза. Успешная реализация государственных займов, тот факт, что миллионы наиболее сознательных, наиболее активно участвующих в нашем хозяйственном строительстве трудящихся помещают в государственные займы значительную часть своих сбережений, зачастую ограничивают и свои потребности, чтобы дать лишний рубль на индустриализацию народного хозяйства,—является одним из показателей высокой активности масс.

В связи с этим начавшийся сегодня тираж 3-го займа индустриализации должен получить характер не только чисто финансовой операции, но превратиться в мощную демонстрацию солидарности и единой воли трудящихся в борьбе за неуклонное и твердое проведение в жизнь генеральной линии нашей партии, за осуществление задач плана великих работ.

На выпады наших врагов, на ныте маловеров, на попытки ослабить решимость и твердую волю к победе трудящихся СССР мы должны ответить постройкой сотен новых промышленных гигантов, машинизацией сельского хозяйства, усилением всех производительных сил Союза.

Важнейшее значение получает в связи с этим мобилизация денежных средств населения, и в первую очередь привлечение в наш государственный бюджет новых сотен миллионов рублей через государственные займы, в частности через заем «Пятилетка в 4 года».

В ЗСФСР вопросы успешной реализации этого займа имеют особенно крупное значение. Достаточно сказать, что на 1 ноября у нас все еще имеется далеко не полный охват членов профсоюзов, что в крестьянском секторе мы добились лишь 40-проц. выполнения контрольной цифры, что по реализации этого займа Закавказье, выходившее в прошлые кампании на первые места, сейчас плетется в хвосте, занимая среди других республик Союза последнее место.

Настоящий тираж должен явиться поэтому переломным моментом во всей кампании. Необходимо добиться, и добиться в кратчайший срок, во что бы то ни стало ликвидации этого прорыва в финансировании нашего хозяйственного строительства. Все внимание, вся энергия, все усилия профессиональных и общественных организаций, всех рабочих, всех крестьян, всех активистов, всех живых сил Закавказья должно быть направлено на немедленное осуществление этой задачи.

Стопроцентный охват займом всех трудящихся, стопроцентное оформление подписки, стопроцентное выполнение и перевыполнение контрольных цифр, стопроцентный обмен на заем пятилетки облигаций старых займов — вот наши неотложные, самые актуальные задачи, вот лучший ответ, который могут дать нашим классовым врагам трудящиеся Закавказья.

Л. АНАНОВ.

Эривань заканчивает приготовления к тиражу

ЭРИВАНЬ, 14. **(Наш спец. кор.).** Завтра в шесть часов вечера установленные в эриванском доме культуры тиражные урны сделают первый оборот и трудящиеся всего Союза включатся в четвертый тираж третьего займа индустриализации, нанося сокрушительный удар попыткам империалистов окружить нас финансовой блокадой.

Пролетарская Эривань заканчивает последние приготовления к тиражу. По заводам, фабрикам ставятся доклады, рабочие выделяют свои делегации, которые примут участие и осуществят пролетарский контроль над тиражем.

Такие же доклады ставятся в ближайших селах, колхозах, совхозах.

Над фронтоном здания дома культуры огненными буквами горит электрическая надпись—«Тираж». В зале, где будет производиться тираж, **на сцене установлена техническая аппаратура тиража—приводимые в движение электротоком четыре урны.** Выемка билетов из урн будет производиться пионерами под наблюдением членов тиражной комиссии. В одной из урн будут находиться билеты с суммой выигрыша, в двух других урнах—билеты с номерами серий и в четвертой урне—номера облигаций. Все билеты будут заключены в особые патроны. Выигрышные номера будут записываться членами тиражной комиссии в пяти журналах, один из которых будет вестись представителем РКИ. После каждого заседания все записи будут взаимной проверкой сверяться и подписываться членами комиссии. В перерывах между заседаниями урны будут опечатываться, к ним будет поставлен воинский караул.

Номера выигравших облигаций будут немедленно оглашаться и фиксироваться установленным на сцене электрическим указателем. **15 и 16 ноября будет произведен розыгрыш процентных выигрышей, а вечером 16 и 17—беспроцентных выигрышей. Выигрыши до 1000 руб. будут выплачиваться на месте.** Номера выигравших облигаций немедля будут опубликованы в местной прессе и спешной почтой отправляться в Москву для публикации в «Известиях». Весь тираж предположено заснять в кино. Ведутся приготовления для радиофикации тиража по всему Союзу.

Завтра утром состоится первое распределительное заседание тиражной комиссии, которой будет произведена проверка всех билетов. Билеты будут вложены в патроны и патроны в урны. Урны до вечера запечатаются и к ним будет поставлен караул.

Вечером перед началом тиража состоится торжественное заседание тиражной комиссии совместно с трудящимися, по окончании которого будет приступлено к производству самого тиража.

В доме культуры открыта выставка союзного НКФ. Цель выставки—поднять фондовую грамотность населения художественными электромакетами, диаграммами. Выставка показывает разницу между задачами, которые преследуются займами капиталистов, и нашими займами. Наиболее богато представлен отдел денэнаков, в котором показаны коллекции денэнаков царской России, денежная чехарда всевозможных белых правительств и, наконец, твердая денежная система Союза, завершенная выпуском представленных на выставке золотых червонцев. Выставка посещается тысячами трудящихся.

Греция отказывается примкнуть к демпинговой кампании

АФИНЫ, 13. (ЗТА). На заседании всеобщей федерации труда греческий премьер Венизелос выступил с ответом на меморандум конфедерации по поводу цен на хлеб. Венизелос заявил, что «Греция использует советский экспорт для последующего снижения цен на печеный хлеб. В случае, если со стороны других государств будет нам предложено исключить из импорта советские зерновые продукты, то я заявляю вам, что **категорически отклоню такое предложение.** Вопрос этот был поставлен на заседании совета министров и совет министр принял решение, что **Греция не должна примыкать к блоку или к какой-либо группировке, имеющей целью бойкотировать предлагаемые Советами зерновые продукты».**

«КРИК БОЛЬНОЙ ДУШИ»

ПАРИЖ, 13. (ЗТА). Радикальный сенатор **Дальбиез** опубликовал статью, посвященную проблеме политических и экономических отношений между СССР и остальным миром.

По его мнению, нынешний экономический кризис отнюдь не случайное и временное явление «и вызван,—по его словам,—якобы бурным техническим прогрессом, приводящим к огромному увеличению продукции, выходящей за пределы потребностей, и сокращением числа рабочих, что создает безработицу, которая еще больше сокращает покупательную способность населения».

Дальбиез убежден, что настоящее положение вещей способно лишь ухудшаться, и призывает европейские государства создать условия, при которых «было бы возможно проведение общего и единого экономического плана». **Его осуществлению, однако, по словам Дальбиеза, «препятствует существование блока советских республик, охватывающего население в 140 миллионов душ, руководящего фактически всей жизнью Азии и представляющего наиболее крупный мировой рынок».**

Невозможно, по мнению Дальбиеза, ни оставить Советский союз вне мировой экономики, ни поддерживать с ним нормальных отношений, поскольку он неуклонно стремится разрушить капиталистический мир своей пропагандой.

Особенно беспокоит Дальбиеза мощное развитие социалистического строительства СССР.

«Что будет с капиталистическим миром,—спрашивает Дальбиез,—если Советскому союзу удастся, насытив продукцией своей промышленности внутренний рынок, выступить в качестве конкурента на рынках Европы и Америки, если уже сейчас советский вывоз создает серьезные затруднения в разных пунктах земного шара».

Обращаясь к государственным деятелям всего мира и прежде всего к руководителям французской политики, Дальбиез заявляет, что «будущее будет чревато угрозами до тех пор, пока проблема отношений между СССР и остальным миром не будет разрешена».

Стачками и демонстрациями отвечают трудящиеся Индии на конференцию „круглого стола"

ХОТЯТ ТУЖЕ ЗАТЯНУТЬ ПЕТЛЮ.

ЛОНДОН, 14. (ЗТА). Английской прессе переданы для опубликования предложения англо-индийского правительства по вопросу о новой конституции Индии. Эти предложения под видом предоставления Индии самостоятельности пытаются протащить **мероприятия, способствующие укреплению единодержавия вице-короля.** В ответ на требования создать центральное индийское правительство, ответственное перед законодательным собранием, англо-индийское правительство выдвигает следующую схему государственного устройства:

Часть членов центрального правительства Индии должна назначаться вице-королем и не должна быть связана ответственностью перед законодательным собранием. Одновременно вице-королю даются функции верховной власти в вопросе о распоряжении финансами Индии.

Совершенно очевидно, что предложения англо-индийского правительства **ставят единственной целью укрепление позиций английского империализма в Индии.**

ПОЛНОЙ НЕЗАВИСИМОСТИ НА ОСНОВЕ ПОЛНОГО РАВНОПРАВИЯ!

ЛОНДОН, 14. (ЗТА). Открытие конференции «круглого стола» **явилось сигналом для целого ряда забастовок протеста и многолюдных демонстраций во всех крупнейших городах Индии.** В Бомбее толпы демонстрантов пытались взять штурмом правительственные здания. Полиция бамбуковыми палками разогнала демонстрантов. 25 демонстрантов ранено. Произведены многочисленные аресты.

ЛОНДОН, 13. (ЗТА). В Лондоне состоялась демонстрация протеста против англо-индийской конференции. Огромная масса индийцев прошла по улицам Лондона с национальными флагами.

Выступивший от имени лиги борьбы против империализма и колониального угнетения Бриджмэн выдвинул требование **немедленного ухода английских войск из Индии и предоставления Индии независимости на основе полного равноправия.**

В тисках безработицы

СМЕХОТВОРНЫЙ ПРОЕКТ

ЛОНДОН, 12. (ЗТА). По официальным данным, в Англии на 3 ноября было зарегистрировано 2.263.127 безработных, на 25.626 безработных больше, чем в предыдущую неделю, и на 1.011.169 безработных больше, чем в соответствующий период прошлого года.

ЛОНДОН, 12. (ЗТА). Английская либеральная партия опубликовала свою программу «борьбы с безработицей». Программа «чрезвычайных» мер либералов производит прямо **смехотворное впечатление,** ибо она содержит только общие фразы и благие пожелания.

Основной пункт программы —требование «решительного снижения стоимости продукции». Но все дело в том, что в основе экономического кризиса Англии лежит именно **невозможность снизить себестоимость продукции.** Даже по подсчетам либералов, все мероприятия, намеченные программой, должны дать в течение ближайших 12 месяцев работу всего навсего 650—700 тыс. безработным, в то время как сейчас в Англии числится **почти 2,5 мил. безработных.**

Программа была правительством Макдональда отвергнута.

БЕЗРАБОТИЦА В АВСТРИИ

ВЕНА, 12. (ЗТА). Общее число безработных в Австрии превышает 300.000 человек.

Под пятой фашизма

ГЕЛЬСИНГФОРС, 12. (ЗТА). Финляндский сейм принял так называемые антикоммунистические законы: закон об охране республики—большинством 133 против 66 голосов, закон об изменении устава сейма—большинством 133 против 66 голосов, изменение избирательного закона—большинством 132 против 65 голосов.

Принятые фашистские законы **целиком направлены против трудящихся,** в особенности левого рабочего движения, которое целиком отдается во власть административно - полицейского произвола.

Каторжные приговоры

РИМ, 12. (ЗТА). Особый трибунал приговорил 9 миланских рабочих-комсомольцев в общем к 27 годам каторжной тюрьмы за активную комсомольскую работу. За последние 10 дней это четвертый каторжный приговор, вынесенный особым трибуналом революционным рабочим.

Под знаменем корана

По сообщению **«Тан»** из Анкары, турецкая полиция захватила у членов партии свободной республики («либеральная» партия Фетхи бея) в Адане знамя, на котором были написаны цитаты из корана. Начато следствие. (Соб. инф.).

16 ноября 1930 года в 7 часов веч. в помещении редакции состоится

СОБРАНИЕ РАБКОРОВ „ЗАРИ ВОСТОКА"

Необходимо присутствие редакторов печатных и стенных фабрично-заводских газет.

Проезд будет оплачен

МАССОВЫЙ ОТДЕЛ.

Кто задерживает оборудование для Дзорагэсстроя?

КАЛАГЕРАНЬ, 13. (ЗТА). Рабочими Дзорагэса была отправлена в Москву бригада для ускорения переброски на Дзорагэс стройматериалов и приобретения оборудования. Доклад бригады о ходе строительства на Дзорагэсе был заслушан на бюро ячейки Энергоцентра, которая решила организовать сквозную бригаду из представителей районных электростанций для выяснения причины перебоев в снабжении.

Бригадой обнаружен ряд вопиющих безобразий в работе предприятий, снабжающих районные электростанции стройматериалами. На **харьковском электромеханическом заводе** из трех заказанных Дзорагэсом валов годным оказался лишь один. На заводе не могли об'яснить причину браковки двух других. Срок заказанных там же генераторов с ноября 1930 г. был перенесен на 1 октября 1931 г. Бригада установила, что завод может сдать генератор лишь в июне 1932 г. Техническое совещание завода возбуждает ходатайство перед ВЭС об удовлетворении в первую очередь заказов Дзорагэса с обязательством сдать 2 генератора в июне-июле 1931 г. и третий в январе 1931 г.

По сообщению членов бригады один лишь Мостяжарт оказался пунктуальным в своих обязательствах. В Мостяжарте заказанные Дзорагэсом 200 тонн водопроводных труб обещали сдать в мае-июне 1931 г.

По краю

★ В Казбеке открыты курсы по подготовке каменотесов и каменщиков для анденитовых разработок. Срок обучения трехмесячный. Курсы будут функционировать круглый год. Пропустят свыше 500 молодых каменотесов. Курсанты об'явили себя закрепленными на производстве до конца пятилетки.

В ЗАГОТОВКАХ ШЕРСТИ — НЕДОПУСТИМЫЙ ПРОРЫВ

ЧЕХАРДА В СОСТАВЛЕНИИ ПЛАНОВ, РАСХЛЯБАННОСТЬ ЗАГОТОВИТЕЛЬНЫХ ОРГАНИЗАЦИЙ, ПОЛНЕЙШИЙ БЕСПОРЯДОК В СНАБЖЕНИИ, НЕВНИМАНИЕ НИЗОВЫХ ПАРТИЙНЫХ И СОВЕТСКИХ ОРГАНИЗАЦИЙ К ЗАДАЧАМ КАМПАНИИ, ПРАВООППОРТУНИСТИЧЕСКОЕ ОТНОШЕНИЕ К КУЛАКУ,—ВОТ ЧТО ХАРАКТЕРИЗУЕТ ХОД ШЕРСТЕЗАГОТОВОК В ЗСФСР

Ликвидировать прорыв немедленной перестройкой и большевистскими темпами работы

48 процентов плана

(От нашего спец. корреспонд.).

План шерстезаготовок по АССР в этом году выполнен на 48,1 проц. Сроком их намечен ноябрь. План сорван. Шерсть, шерстяные ткани, сукно являются дефицитнейшим товаром. Значение организованных шерстезаготовок для развития овцеводства, для коллективизации бедняцко-середняцких масс овцеводов, для борьбы с кулаками, владельцами тысячных стад овец, беззастенчиво эксплоатирующими самую отсталую часть батрачества,—все это требует, чтобы шерстезаготовки стояли в центре внимания всех организаций сверху донизу. Было-ли это? В Дальмамедлы, в исполкоме, нам довелось встретиться с т. Абасовым, зам. управляющего гл. конторой о-ва «Шерсть».

Тов. Абасов говорил:

— Слабо идут шерстезаготовки. Я об'ехал целый ряд районов. Ни одно из решений высших партийных органов ими не выполнено. Было решение из'ять у кулаков 80 проц. шерсти. Было-ли это сделано? Конечно нет.

Шерстезаготовки этого года могут служить образцом многоплановой, а в результате этого в конечном итоге беспланово, самотечной работы. В самом деле, подготовка к заготовкам началась еще в мае этого года, а закончилась... трудно сказать, заканчивались-ли она вообще. Планы составлялись и утверждались 4-5 раз. И какие планы? В мае о-вом «Шерсть» был составлен план на 425 тонны, из коих весенней 208 тонн и осенней — 275 тонн. О-во считало и считает этот план реальным. 1-го июня уполнаркомторга в АССР снизил этот план до 210 тонн. 4-го июня Госплан АССР снизил и эту цифру до 160 тонн, и 16-го июня этот план был утвержден и преподан местам. На чем было основано это снижение? Только на основе прошлогодних, не вполне удачных заготовок. Нереальность этой цифры видна уже по тому, что при всех недочетах, при всей правооппортунистической практике на местах, эта цифра оказалась уже далеко превзойденной, в общем по АССР на 28 проц., а, например, по Ширванскому округу даже на 132 проц.

Вслед за этим началось обратное движение. 19-го июня план был поднят до 247 тонн; 9 августа план был снова поднят до 350 тонн. И, наконец, 15 августа, когда шерстезаготовки уже должны были быть развернуты во всю ширь,—план был окончательно утвержден в размере 499 тонн.

Все это время организации на местах—Животноводсоюз и Азериттифак—считали, что заготовить им надо 160 тонн. Усилий для этого прилагать не надо было. Даже самотеком это количество пришло бы. И самотеком шерсть шла—и на пункты, и на частный рынок. Все постановления о контрактации, о нажиме на кулака, о снабжении—остались только постановлениями.

Так, первая разнорядка на отгрузку товаров была дана Азериттифаку только 28 июля, а сама отгрузка, несмотря на наличие товара, затянулась до 28 августа. Поэтому на места, например на эйлаги Курдистана, где сосредоточены летом все овцы Карадонлинского района и Карабаха, товары вообще не попали, вся заготовка велась на скудных остатках товаров от весенних заготовок. Передвижные лавки не были организованы вовсе или были организованы с большим запозданием. А наряду с этим во многих пунктах оказалось подлинное затоваривание (в Карадонлы осталось товару на 50.000 руб.). Долгий период отгрузки товаров, казалось бы, давал возможность Азериттифаку отнестись серьезно к его ассортименту. На деле не было и этого. Товар отсылался кипами, даже нераспакованным по прибытии с фабрик. Так и случилось, что в одном пункте были сосредоточены только ситцы, в другом—только бельевые материалы, в третьем—только сатин, подчас даже одного цвета. Также случилось, что, например, в Нуху на шерстезаготовки выделены костюмы по 100 руб., в Карабахе—мужская и женская обувь детских размеров, в Кутлашене мука 1-го сорта заменена пшеницей II сорта и продается она по 4 руб. 70 коп. пуд и т. д.

А вместе с этим и эти товары, пришедшие с опозданием, зачастую и не попадали в руки овцеводов. Т. Абасов показал мне ряд телеграмм от рабочих бригад и просто с мест о том, что товары просто-на-просто разбазарены.

Наконец,—чтобы кончить со снабжением,—еще один факт. Даже при такой запоздалой посылке товаров на места овцеводы не могли получить их, так как зачастую фактуры на них продолжали покоиться где-то в недрах Азериттифака и местные организации не знали цены.

Но такое же отношение к заготовкам было и с других сторон. Шерстезаготовкам не помогали или, в лучшем случае, не мешали. Партийно - советские и общественные организации к ним привлечены не были, беднота и батрачество—тем паче. Группы содействия организованы не были, только кое-где это сделала та или другая из ездивших по заготовкам бригад. Дальше дело не двинулось. На слабые темпы заготовок никто не обращал внимания. На утечку шерсти на частный рынок тоже. Больше того. Агдамские организации оценили 50 проц. заготовки шерсти в Карабахе, как вполне удовлетворительную работу местного Животноводсоюза, обосновав это тем, что «из-за позднего поступления директив шерсть оказалась распроданной».

То же самое и с контрактацией. Цифры здесь до крайности убедительны. В Бакинском округе (берем старое административное деление) ее не было вовсе; в Ленкоранском она проведена на 6,9 проц плана; в Карабахском—на 14.6 проц.; в Гянджинском—на 15.7 проц. Характерно, что во всех этих районах и заготовки идут так же слабо, как проведена контрактация. И характерен и другой факт—в Агдамском т-ве помощником представления является бывший пристав, а в Гянджинском ряд оперативных работников являются одновременно и крупными собственниками баранты. Неудивительно, что здесь были случаи 100-проц. выдачи товаров за шерсть.

Таковы, в общих чертах, причины срыва шерстозаготовок. Надо сделать выводы из них. Надо очистить сел.-хоз. кооперацию от чуждых элементов, заставить ее работать так, как должна работать она в период развернутой социалистической стройки, взгреть всех разгильдяев, прикрикнуть на всех вольных и невольных участников оппортунистической практики в шерстезаготовках—надо.

Вместе с тем, необходимо урегулировать целый ряд вопросов, связанных с развитием овцеводства и заготовок шерсти.

А. БОДЯНСКИЙ.

Сев требует большевистских темпов

На 10 ноября в ЗСФСР не засеяно еще и половины намеченной по плану площади

ШИРОКОЙ ПРОПАГАНДОЙ АГРОМИНИМУМА СЛОМИТЬ КУЛАЦКУЮ АГИТАЦИЮ ПРОТИВ РЯДОВОГО ПОСЕВА, ПРОТИВ ОЧИСТКИ И ПРОТРАВЛИВАНИЕ ЗЕРНА, ОБЕСПЕЧИТЬ РЯДОВЫЕ СЕЯЛКИ ТЯГЛОВОЙ СИЛОЙ, НЕ ТЕРЯЯ НИ ОДНОГО ЧАСА ОРГАНИЗОВАТЬ ПОВСЕМЕСТНО ОЧИСТКУ И ПРОТРАВЛИВАНИЕ ЗЕРНА.

558 тыс. га—44 проц. плана

Сводка Закнаркомзема на 10 ноября.

ПО ДАННЫМ ЗАКНАРКОМЗЕМА НА 10 НОЯБРЯ В ЗСФСР ЗАСЕЯНО 547.988 ГА, ЧТО СОСТАВЛЯЕТ 44 ПРОЦ. ПЛАНА ОЗИМОГО СЕВА.

ЕДИНОЛИЧНЫМИ ХОЗЯЙСТВАМИ ЗАСЕЯНО 472.139 ГА — 45 ПРОЦ. ПЛАНА; КОЛХОЗАМИ — 65.929 ГА—40 ПРОЦ. ПЛАНА; СОВХОЗАМИ — 9.930 ГА — 36 ПРОЦ. ПЛАНА.

ПО ВЫПОЛНЕНИЮ ЗАДАНИЙ ОСЕННЕЙ ПОСЕВНОЙ КАМПАНИИ ВПЕРЕДИ ВСЕХ ИДЕТ АРМЕНИЯ, ГДЕ ЗАСЕЯНО 81.036 ГА, ИЛИ 71 ПРОЦ. ПЛАНА; СОВХОЗЫ ЖЕ В АРМЕНИИ ПЛАН СЕВА ВЫПОЛНИЛИ ПОЛНОСТЬЮ.

НА ВТОРОМ МЕСТЕ — ГРУЗИЯ, ГДЕ ЗАСЕЯНО 137.962 ГА — 50 ПРОЦ. ПЛАНА.

БОЛЬШЕ ВСЕГО ОТСТАЕТ АЗЕРБАЙДЖАН, ЯВЛЯЮЩИЙСЯ ОСНОВНЫМ РАЙОНОМ ОЗИМОГО СЕВА В ЗСФСР. В АЗЕРБАЙДЖАНЕ ЗАСЕЯНО ТОЛЬКО 329.000 ГА, ИЛИ 38,5 ПРОЦ. ПЛАНА.

ХИЗИНСКИЙ РАЙОН ВЫПОЛНИЛ ПЛАН СЕВА НА 109 ПРОЦ.

БАКУ, 14. (ЗТА). На 10 ноября в Азербайджане засеяно озимыми 322.951 га. Из них в колхозах—31.846 га и в единоличных хозяйствах—291.105 га. На первом месте идет **ХИЗИНСКИЙ РАЙОН, ВЫПОЛНИВШИЙ ПЛАН СЕВА НА 109 ПРОЦ. ЛАЧИНСКИЙ И ГАЙНЮКСКИЙ

ПОДГОТОВКА К ОТЧЕТНО-ПЕРЕВЫБОРНОЙ КАМПАНИИ СОВЕТОВ РАЗВЕРТЫВАЕТСЯ СЛАБО

ГЯНДЖА И НАХССР ПОКАЗЫВАЮТ ПРИМЕР КАК НЕ НУЖНО ПРОВОДИТЬ КАМПАНИЮ

ПО-БОЛЬШЕВИСТСКИ ВЗЯТЬСЯ ЗА ПРОВЕРКУ РАБОТЫ СОВЕТОВ,

СПЛОТИТЬ ВОКРУГ НИХ МИЛЛИОНЫ РАБОЧИХ, КОЛХОЗНИКОВ, БАТРАКОВ, БЕДНЯКОВ И СЕРЕДНЯКОВ.

Баксовет принял вызов Тифсовета

БАКУ, 14. (Наш кор.). БАКСОВЕТ ПРИНЯЛ ВЫЗОВ ТИФСОВЕТА НА СОЦСОРЕВНОВАНИЕ НА ЛУЧШЕЕ ПРОВЕДЕНИЕ ОТЧЕТНО - ПЕРЕВЫБОРНЕЙ КАМПАНИИ.

Отчетная кампания в Тифлисе начинается 21 ноября

На вопрос нашего сотрудника, что делается в Тифлисе для проведения отчетно-перевыборной кампании советов, в Тифсовете сообщили:

— 25 ноября начинается отчетная кампания Тифлисского совета. Сейчас в городе закончена организация районных избиркомов. Организуются подкомиссии по наиболее крупным предприятиям в помощь районным избирательным комиссиям. Основной список лишенцев уже готов. К 20-му числу он будет вывешен на улицах.

15 ноября начинается кампания в 10 сельсоветах, входящих в Тифлисский совет. Разработан отчет сельсоветов, планы участия общественных организаций, заготовлены списки лишенцев, намечены отчетные пункты. В сельсоветы, подлежащие перевыборам, выехали ответственные работники Тифсовета. Секции Тифсовета выделяют каждая по 3 рабочих от станка—членов Тифсовета—для отправки в пригородный район.

ПОМОЩЬ ПРОКУРАТУРЫ

БАКУ, 14. **(Наш кор.). Участие** госпрокуратуры в отчетно-перевыборной кампании советов выразится, прежде всего, **в выездах на места прокуроров, которые будут проверять правильность составления списков избирателей, а также правильность составления списков лиц, подлежащих лишению избирательных прав.**

Обеспечить явку женщин на перевыборы

ОЗУРГЕТИ, 14. (ЗТА). **Районный с'езд советов созывается 20 января 1931 г.**

Для того, чтобы обеспечить явку женщин на перевыборные собрания, райизбирком предложил правлению ело организовать на местах однодневные детские ясли. К каждому томи на все время кампании райизбирком прикрепил ответственных работников.

Куба работу развертывает

КУБА, 14. **(Наш кор.).** Отчетно-перевыборная кампания в районе начата с 1 ноября. Из Кубы в села посланы для проведения кампании ответственные товарищи. Райпрофсоюзы выслали в села рабочие бригады. Большую работу развернула созданная при райисполкоме агитационная комиссия. Создан драматический кружок. Кроме того, в села послана кинопередвижка. Выпускается однодневная газета.

Талыши—активные участники кампании

АСТАРА, 14. (Наш. кор.). Отчетно-перевыборная кампания советов в Астаринском районе начата. В 10 сельсоветах района созданы избиркомы. В состав избиркомов войдо 39 талышей, 22 тюрка и 1 русский, ПО ПАРТИЙНОСТИ: 8 коммунистов и 18 комсомольцев; ПО СОЦИАЛЬНОМУ ПОЛОЖЕНИЮ: 13 батраков, 22 бедняка, 16 середняков, 4 рабочих и 7 служащих. Списки избирателей и лишенцев проверены. Из 62 членов сельских избиркомов — 29 колхозников.

ГЯНДЖА НИЧЕГО НЕ ДЕЛАЕТ

ГЯНДЖА, 14. (ЗТА). Отчетно-перевыборная кампания советов разворачивается чрезвычайно медленно. К 15 ноября горсовет должен был выработать проект нового наказа избирателям, между тем, к составлению проекта до сих пор даже не приступлено. Мало того, еще не намечены отчетные пункты. Единственно, что сделал горсовет, это то, что прикрепил по одному члену горсовета к сельсоветам. На предприятиях до сих пор не организованы избирательные комиссии. Назначенное на 4 ноября совещание профактива по отчетно-перевыборной кампании не состоялось из-за неявки большинства вызванных. Пленумы секций несмотря на истечение календарных сроков еще не собирались.

В сельсоветах кампания также проходит слабо. До 1 ноября должны были быть созваны и проведены пленуты сельсоветов. Пленумы эти не созваны и не проведены.

Несмотря на то, что срок пересмотра списков лишенцев, составленных сельсоветами, в горизбиркоме установлен 6 ноября, до сего времени эти списки не пересмотрены. Горсовет предполагал организовать трех-четырехдневные курсы для членов районных председателей и секретарей сельских избирательных комиссий, но в этом направлении пока также ничего не сделано.

ГЯНДЖА, 14. (Наш кор.). Профорганизации, в особенности союз землес, до сих пор не принимают в отчетно-перевыборной кампании советов почти никакого участия. Не слышно и комсомола. Кооперация, наробраз и др. учреждения также молчат.

Из поступающих из сел сведений видно, что к участию в кампании не привлечены бедняцко-батрацкие группы при сельсоветах. Группы эти вообще работали слабо, поэтому необходимо обратить на них особенное внимание и привлечь их к деятельному участию в кампании.

В НАХ. ССР ТОЖЕ СПЯТ

НАХИЧЕВАНЬ, 14. **(Наш кор.).** Для отправки в села на время отчетной кампании советов создан ряд бригад, в которые входят рабочие нахичеванских соляных промыслов, норашенского хлопкоочистительного и ордубатского консервного заводов и нахичеванского железнодорожного узла. В бригады включены также батрачки-тюрчанки.

Некоторые из местных учреждений еще не включились в кампанию. Так, уполнарюмфин, с.-х, и потребительская кооперации до сих пор не выработали плана своего участия в кампании. Газета «Шарк-Капуси» широкой работы по проведению кампании не развернула.

Развертывание кампании в деревне задерживается тем, что **не все прикрепленные ответственные работники выехали на места.**

ТИФЛИС. Верийский район. Рыбный магазин Еркоопа, который обслуживается исключительно комсомольцами -ударниками.

Низкое качество хлеба—вина пекарен

За последнее время во многих пекарнях значительно снижается качество хлеба. Хлеб выпекается черный, с низкими вкусовыми качествами, и это несмотря на то, что хлебопекающие организации Тифлиса—Еркооп и Кустпромсоюз — получают от Союзхлеба муку 85-проц. помола, из которой хлеб должен получаться почти белым и вполне доброкачественным.

Торговому отделу Тифисполкома в результате наблюдения через свою инспектуру удалось установить, что **хлеб ухудшается за счет систематического хищения муки Зав. пекарнями.** Многие зав. пекарнями, продавая высокосортную муку, полученную ими для пекарен, частным пекарям, взамен получают от них муку много ниже по качеству, которую и пускают на выпечку хлеба для отпуска населению по заборным книжкам.

За последнее время торговому отделу удалось установить много фактов хищения муки из пекарен Еркоопа и Кустпромсоюза. Виновные зав. пекарнями привлечены к ответственности. Однако, это далеко еще не исчерпало злоупотреблений с выпечкой хлеба. Отдел регулирования торговли при малочисленности своей инспектуры не может полностью охватить рынок, и масса случаев злоупотреблений остается незамеченной. К борьбе с этим должен быть привлечен потребитель. Заметившие злоупотребления со стороны зав. пекарнями или значительное ухудшение качества хлеба в точках должны сейчас же сообщать об этом в отдел регулирования торговли ТИК для принятия соответствующих мер.

Дневник рабочего снабжения

Отпуск промтоваров по кн. «А» и «В». Еркооп дал раз'яснение своим магазинам готового платья, что при отпуске готового платья по заборным книжкам отпущенные с отметкой в кооперативных книжках летние рубахи и хлопчатобумажные брюки не должны засчитываться в норму отпуска.

Получающим готовое платье не отпускается единовременно два предмета (пальто и костюм). Пайщики, получившие один из предметов, второй могут получить не ранее, как через месяц.

Клуб раб. нар. хоз. (пр. Руста вели, 21), торгово-кооперативная секция. Сегодня, 15 ноября, в 7 час. 30 мин. вечера состоится

общее собрание членов торг.-кооп. секции клуба

Порядок дня: 1. Доклады упол номоченных п-секций о плане работ на зимний период. 2. Текущие дела. После собрания—кино.

Управленческое „болото" тормозит работы по осушению болот

К РАБОТАМ ПО ОСУШЕНИЮ БОЛОТ НА МНОГИХ СТАНЦИЯХ ЗАК. ЖЕЛ. ДОР. ЕЩЕ НЕ ПРИСТУПЛЕНО

О болотах на Зак. жел. дор. говорили, писали и совещались много в прошлом и позапрошлом годах.

Да и как не говорить! На протяжении всей дороги, между станциями и на станциях, **расположены многочисленные заболоченные площади,** отравляющие воздух на огромные пространства.

Заболевания малярией на дорогах усиливаются. Сотни железнодорожников выводятся малярией из строя. А ведь текучесть штатов в значительной степени об'ясняется малярией. Так, например, **на восточном участке текучесть, главным образом, наблюдалась на станциях Аджикабул, Аляты, где для оздоровления климата сделано слишком мало. Только за последние 6 месяцев на этих станциях уволилось 600 чел.** Рабочие бегут, и на работу на эти станции идут весьма неохотно, а если идут, то на короткое время.

По пятилетнему плану на осушительные работы предполагается отпустить 1.500.000 руб., а на 1929-30 г. НКПС здравотделу было отпущено 233.000 руб. (далеко недостаточная сумма, если принять во внимание значительность заболоченных площадей на станциях Зак. ж. д.). Но и эти скромные **средства оказались неиспользованными.** Почти ни на одной станции **не приступлено к более или менее развернутой работе по осушению болот.** На ст. Евлах только начали работать, на ст. ст. Эривань и Норашен идут подготовительные работы, на ст. ст. Рион, Чиатура, Гори, Сандар, Садахло, Шулаверы, Айрум, Акстафа, Гянджа, Аджикабул, Аляты и Хачмас и др. к осушительным работам вовсе не приступлено.

Часть плана не выполнена по вине здравотдела Зак. жел. дор., не представившего в отдел новых работ Зак. жел. дор. проектов осушения болот на ряде станций (Акстафа, Хачмас, Айрум, Садахло и др.), **другая часть по вине отдела новых работ,** не сумевшего своевременно организовать работы по осушению (на ст. ст. Рион, Каразязы, Чиатура и др.). Кроме того, некоторые работы, на которые испрошены крупные суммы, не начаты потому, что требовали предварительной «увязки» с другими организациями—водхозами и исполкомами (Кобулети, Самтреди, Гори). Есть основание предполагать, что **осушительные работы на Зак. жел. дорогах, предусмотренные планом прошлого года, не будут закончены и в междугодовом квартале.**

Начатые работы протекают крайне **вяло,** а к не начатым отдел новых работ пока и не думает приступать, ссылаясь на об'ективные причины. Каковы эти «об'ективные причины», можно видеть хотя бы из вышесказанного. Работы по осушению болот при том тормозятся управленческим «болотом» Зак. жел. дор. Не больше.

Программа работ по осушению болот 1929-30 г. должна быть выполнена во что бы то ни стало, так как планом на 1931 год предусматривается еще больший об'ем работ по осушению, чем в истекшем году.

Не отдавайте миллионов гриппу

В 1926 г. в СССР органами соцстраха было выплачено больным гриппом около 12 мил. руб. При лечении гриппа хлором количество больничных дней гриппозных сокращается почти в 4 раза. Таким образом, сокращается в 4 раза выплата пособий больным гриппом.

ЛЕЧИТЬ ГРИПП ХЛОРОМ

Среди инфекционных заболеваний грипп занимает одно из первых мест, принимая за последние годы эпидемический характер и вызывая сплошь и рядом различные неприятные осложнения. Грипп наносит народному хозяйству огромный ущерб. По статистическим данным Цсоцстраха **за 1926 г., в СССР по гриппу было оплачено 4.321.313 календарных дней, что стоило органам социального страхования 11.477.905 руб.**

До сих пор не было известно никаких методов, предупреждающих и сокращающих длительность заболевания гриппом.

В 1927 г. в Москве районным врачем Самойловым было обращено внимание на то, что **гриппозному заболеванию почти не подвергались рабочие и служащие предприятий и производств, в которых применяется хлор** (текстильно - отбелочных, писчебумажных фабрик, заводов, изготовляющих хлорную известь, соляную кислоту, жидкий и газообразный хлор и т. п.).

Опыты применения хлора для лечения гриппозных заболеваний, начатые д-ром Самойловым, дали положительные результаты: после 1-2 сеансов вдыхания хлора у больных наблюдалось понижение температуры и значительное улучшение состояния без каких-либо вредных последствий в дальнейшем.

Было проведено свыше 900 опытов применения хлора, как лечебного средства при гриппе и заболеваниях дыхательных путей. Все случаи дали хороший терапевтический эффект, больные выздоравливали после 2-3-х сеансов, количество больничных дней гриппозных больных с 7,3 снизилось до 1½-2.

Способ применения хлора в медицине не нов. Он уже применяется довольно широко в Америке. Методика его применения по способу д-ра Самойлова проста и доступна. Основываясь на опубликованных результатах в медицинской прессе, необходимо **провести лечение хлором и в Тифлисе,** тем более, что за последнее время в городе наблюдается значительный рост гриппозных заболеваний.

Д-р ШАЛЫГИН.

БЕЗРАБОТНЫХ — НА РАБОТУ

Постановление НКТ СССР о прекращении выплаты пособий по безработице и о посылке безработных на работу заставило органы труда ЗСФСР серьезно взяться за просмотр состава безработных, числящихся на учете бирж труда. Выяснилось, что НА 9 ОКТЯБРЯ 1930 Г. на биржах труда крупнейших центров ЗСФСР числилось 23.274 БЕЗРАБОТНЫХ. Бакинская биржа труда имела 15.414 безработных, тифлисская — 6.488 и эриванская — 1.372.

После посылки безработных на работу, на курсы переквалификации и снятия с учета тех безработных, которые не явились по вызовам, — СЕЙЧАС НА БИРЖАХ ОСТАЛОСЬ ВСЕГО 3.943 БЕЗРАБОТНЫХ: на бакинской бирже — 2.144 чел., на тифлисской — 929 чел. и эриванской —870 чел.

В Баку послано на работу и на курсы переквалификации 3.388 безработных, в Тифлисе — 1.415 чел. Только в Баку и Тифлисе за отказ итти на предлагаемую работу и за неявку по вызовам снято с учета 14.026 чел.

За безобразное отношение к молодым специалистам

10 молодых специалистов - электромонтеров, окончивших потийский индустриальный техникум, 30 июля были направлены НКТ ССРГ, с согласия отдела кадров Зак. ж. д., на работу в депо Баку. Отдел кадров дирекции Зак. ж. д. обязался их использовать по своей специальности с выплатой содержания не менее 119 рублей. На самом-же деле молодые специалисты - электромонтеры были использованы в депо в качестве слесарей с окладом в 42 руб. **На запрос Зак. РКИ 17 июля отдел кадров представил требуемые сведения лишь 7 октября.**

Коллегия НК РКИ ЗСФСР, рассмотрев дело о неправильном использовании дирекцией Зак. ж. д. молодых специалистов, **констатировала небрежное отношение нач. отдела кадров дирекции Зак. ж. д. т. Вольского по вопросу размещения молодых специалистов,** бесцельную переписку по данному вопросу и предложила отделу кадров упорядочить в дальнейшем работу по размещению молодых специалистов.

Бывшему старшему инструктору отдела кадров Зак. ж. д. т. Яковлеву за превышение власти при даче обязательств в отношении условий работы специалистам, направленным в Баку, — об'явлен выговор.

Шахматный отдел № 42 (131)

Под редакцией Н. Т. Сорокина

Задача

О. Фусс (Германия)

из „Neue Freie Presse" 1930 г.

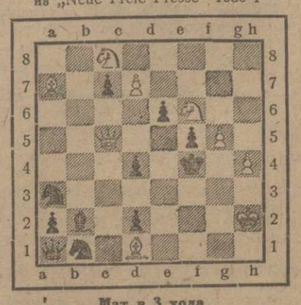

Мат в 3 хода

Партия из турнира мастеров

Индийская

Бел.—М. Махогонов Черн.—Гоглидзе

Играна в 9 туре 9 октября 1930 г.

1. d4 Kf6 2. Kf3 g6 3. c4 Cg7 4. g3 d6 5. Cg2 Kbd7 6. Kc3 0-0 7. 0-0 e5 8. e3 (сильнее выглядело 8 e4) 8... Kh5 (с намерением при случае сыграть f5) 9 g4 (Рискованное продолж. ослабляющее королев. фланг. Сильнее было опять таки 9 e4) 9... Kf6 10. h3 h6 11. Kh2 Kh7 12. f4 e:d4 13. e:d4 Kb6 14. Фd3 f5! 15. Ce3 Kf6 16. Cf3 d5! (Энергично используя слабость белых пешек) 17. c5? (несколько лучше было-бы 18 b3) 17... Ke4! 18. K:d5 K:d5 19. Фe4 Ce6 20 g:f5 g:f5 21. Лad1 Лfe8 22. Ce1 (Только теперь ясна вся шаткость позиции. Не спасали партии и другие продолжения) 22... Ke3 23. Фc3 K:d1 24. Л:d1 Cd5 25. Ch5 Фh4! (Просто и хорошо) 26. C:e8 Л:e8 27. Kf1 (белые не могут помешать вторжению ладьи на e2. Если 27 Фd3 то C:d4+!) 27... Лe2 28. Лd2 Фf2× мат.

ИСКУССТВО

КРАСНОАРМЕЙСКИЙ ТЕАТР. «Командные высоты» Н. Фалеева. Постановка Любоша.

Пьеса захватывает 1919 и 1929 г., крепким узлом сплетая основные проблемы социалистического строительства.

Главное действующее лицо — фабрикант Нефед Губанин, убивший в дни партизанщины на Семиречье партийца Петра Дубных. Похитив у своей жертвы партбилет, он преображается в коммуниста. Вынужденный силой обстоятельств остаться в советской России, бывший фабрикант к 1929 году становится директором крупного предприятия. Он на командных высотах. Но его вредительская роль на производстве становится очевидной для рабочей массы. О него срывают маску и сбрасывают его с командных высот. Прорыв в стройке ликвидируется волной ударничества и побеждает энтузиазм рабочих масс.

В этой пьесе тема о вредительстве взята в плане не столько материального, сколько идеологического ущерба. Поражение бывшего фабриканта означает глубокий крах политики классового врага и торжество социализма. В этом основная идея пьесы.

Театр выдвинул роль специалиста, активно враждебного советской власти. Два артиста — Белоглазов и Даников, играющие Губанина—Дубных, рисуют воинствующего белогвардейца с оттенком демонизма. Хуже обстоит дело с положительными типами. Карачаров (Новиков), члены завкома и партбюро, напоминающие шутов и юродивых, — наивны и кукольны. Великолепна своеобразная фигура партизана (Ратов). Горский в роли завкомпрорга Жуткина дает живой и яркий образ приспособленца в свете социальной сатиры. Особо следует выделить игру Устинки. Роль Устиньи, впервые прочитанной светящейся юродивой на фоне возмущающегося гитлера, красная художественная агитация за всеобуч. Вузовцы-практиканты провели свою роль чрезвычайно ярко и живо.

Режиссерское оформление спектакля многогранно: движущаяся сцена, стильная конструкция, музыка, кино. Все же сценическое оформление грешит излишним психологизмом, который стушевывает социальный смысл пьесы и замыкает ее в рамки камерных переживаний. Музыкальную интерпретацию нельзя признать удачной, ибо она не доходит до зрителя.

Несмотря на недостатки сценического оформления, спектакль надо признать интересным, ибо в нем заключена революционная зарядка, художественно инсценированы слова Ленина о том, что «К партии правящей примазывались авантюристы и прочие вреднейшие элементы».

И. ГЕЛЛЕРШТЕЙН.

Хроника искусств

★ Сегодня в госконсерватории состоится концерт в честь находящихся сейчас в Тифлисе директора Харьковской оперы тов. Рыбака и режиссера оперы тов. Каргайского.

★ Сегодня во дворце искусств открывается пленум Совета федерации советских писателей ССРГ. В порядке дня: отчетный доклад президиума федерации и организационные вопросы.

★ В издании Сахелгами вышла книга стихотворений В. Горгадзе «Экспресс».

Система „однобоких"

Какое самое тяжелое преступление может совершить человек в нарушении правил уличного движения?

На этот счет существуют различные взгляды. Распространяться о них не будем, скажем только о мнении тифлисской милиции, которая единодушно заявляет: «прыгнуть на ходу в трамвайный вагон».

Вы можете переходить улицу по всем направлениям, не считаясь с установленными «во время оно» надписями «переход», можете создавать давку на остановках, не считаясь с боками и ребрами вас окружающих, но... если вы попробуете вспрыгнуть на подножку еще не совсем остановившегося трамвая, вы сейчас же будете оштрафованы на рубль неизвестно откуда появившимся милиционером.

Для чего пишутся постановления? Для того, чтобы их, как говорится, проводить в жизнь.

Тифлисская милиция очевидно другого мнения. Постановление президиума Тифсовета об установлении очередей на трамвайных остановках было понято ею несколько своеобразно; вернее, она поняла его вторую часть, где говорится о штрафах. В этой части работники милиции проделывают форменные чудеса. Никакие мольбы, уверения, доказательства не спасут «провинившегося» от знакомства с квитанционной книжкой милиционера. Штрафуют всех абсолютно, не взирая ни на «лица», ни на сущность дела. Было не мало фактов, когда штрафовали людей, поднявшихся в вагон во время его остановки не на положенном для этого месте.

В горячке штрафования милиция совершенно забыла о первом разделе постановления президиума Тифсовета — об очередях на трамвайных остановках, ведь как раз с этого-то и следовало начать упорядочение уличного движения.

Метод очередей, примененный в Москве и в некоторых других городах Союза, дал положительные результаты: он сократил уничтожил количество «прыгунов», так как насекомые стали сами следить за порядком. В Тифлисе же, пока что, процветает и собирается «богатый урожай» штрафов, по-прежнему на остановках давка и беспорядок.

С этим пора покончить. Постановление Тифсовета должно быть проведено в жизнь. Для этого надо только провести ряд предварительных мероприятий. Первые дни у трамвайных остановок милиция вместо того, чтобы собирать штрафы, должна устанавливать очереди (конечно, штрафуя не подчиняющихся этому). На площади Свободы—узловом пункте трамвайных железных дорог — должны быть вывешены правила движения и увеличено число площадок для публики. Некоторые маршруты трамваев должны в определенные часы увеличиваться вагонами. Маршрут № 5 часам к 4—5 переполнен студентами, боящимися опоздать на лекции, в то время как остальные часы дня он почти не загружен. Такая же картина наблюдается на № 9 и на других маршрутах, особенно обслуживающих производственные районы.

Эти меры, вместе с установлением очередей на остановках трамвая, уничтожат творящийся до сего времени беспорядок. Система штрафов должна остаться, но ее нельзя превращать в единственный способ упорядочения движения, как это сделала тифлисская милиция.

М. К.

ДЕКРЕТЫ И ПОСТАНОВЛЕНИЯ

ПОСТАНОВЛЕНИЕ ЗАКАВКАЗСКОГО ЦЕНТРАЛЬНОГО ИСПОЛНИТЕЛЬНОГО КОМИТЕТА.

Об освобождении тов. Халилова Мамеда от должности заместителя народного комиссара торговли ЗСФСР.

Закавказский центральный исполнительный комитет **постановляет:**

освободить тов. Халилова Мамеда от должности заместителя народного комиссара торговли ЗСФСР ввиду его перехода на другую работу.

Председатель Закавказского центрального исполнительного комитета МИХА ЦХАКАЯ.

Секретарь Закавказского центрального исполнительного комитета А. ШАВЕРДОВ.

12 ноября, 1930 г. г. Тифлис.

ПОСТАНОВЛЕНИЕ ЗАКАВКАЗСКОГО ЦЕНТРАЛЬНОГО ИСПОЛНИТЕЛЬНОГО КОМИТЕТА.

Об освобождении тов. Беказдина А. А. от должности заместителя председателя Совета народных комиссаров ЗСФСР.

Закавказский центральный исполнительный комитет **постановляет:**

освободить тов. Беказдина Александра Артемьевича от должности заместителя председателя Совета народных комиссаров ЗСФСР, ввиду его перехода на другую работу.

Председатель Закавказского центрального исполнительного комитета МИХА ЦХАКАЯ.

Секретарь Закавказского центрального исполнительного комитета А. ШАВЕРДОВ.

12 ноября, 1930 г. г. Тифлис.

ПОСТАНОВЛЕНИЕ ЗАКАВКАЗСКОГО ЦЕНТРАЛЬНОГО ИСПОЛНИТЕЛЬНОГО КОМИТЕТА.

Об освобождении тов. Гаджинского Мамед Гасана от должности заместителя народного комиссара торговли ЗСФСР.

Закавказский центральный исполнительный комитет **постановляет:**

освободить тов. Гаджинского Мамед Гасана от должности заместителя народного комиссара торговли ЗСФСР ввиду его перехода на другую работу.

Председатель Закавказского центрального исполнительного комитета МИХА ЦХАКАЯ.

Секретарь Закавказского центрального исполнительного комитета А. ШАВЕРДОВ.

12 ноября, 1930 г. г. Тифлис.

Письмо в редакцию

В связи с происшедшей в ИЭИ, а затем и на страницах «З. В.» дискуссии по вопросу о «Кондратьевщине в ЗСФСР» прошу поместить на страницах «З. В.» следующее мое заявление:

Статья моя по вопросу о генеральном плане товарооборота ЗСФСР, помещенная в № 18-19 «Экон. вестн. Закавказья» за 1927 г., относится к начальному периоду работ по генплану. Тем не менее, не приходится отрицать ошибочность последней, ибо определяя генплан, как «подход к социализму» я даю основание предполагать, что строительство социализма выходит за рамки генерального плана.

Данная мною в 1927 г. формулировка задач генплана является ошибочной и могла дать об'ективные основания предположить о моей солидарности с теорией кондратьевщины. Поэтому считаю своим долгом заявить, что я не только не защищаю данную мною формулировку, но целиком отказываюсь от нее, отмежевываюсь от всякой кондратьевщины, как от идеологии и практики контрреволюционного вредительства. Для меня нет сомнений, что в той дилемме, которая ставит перед нами вопрос — с рабочим классом или с Кондратьевым, за капиталом или социализм,— есть один путь, путь безоговорочного участия вместе с рабочим классом в борьбе за строительство социализма.

Н. ТАРХАНОВ.

АЛЛО! СЛУШАЙТЕ!

6 ДЕНЬ ДЕКАДЫ — 16 НОЯБРЯ — ВОСКРЕСЕНЬЕ.

10 — бес. врача: скарлатина на гр. яз. 10.20 — лекц. колхоз. фак. раб.-кр. уч-та «борьба с вредителями» на гр. яз. 10.40—концерт. 11.40 — лекц. кооп. фак. раб.-кр. уч-та «культбытовая работа» на гр. яз. 12 — член правительства ССРГ у микрофона — доклад на гр. яз. 12.30 — выступ. театра гр. эстрады. 13.30 — концерт. 16.30 — передача для детей на гр. яз. 17 — докл. о смотре всеобуча на гр. яз. 17.30 — полит. передача из Баку. 18 — перед. для деревни, журнал «Колхозник», груз. музыка, поверка времени. 19 — ком. рад.-газ. на гр. яз 19.50 — лекция колх. фак. раб.-кр. уч-та «животноводство» на гр. яз. 19.50 — лекция кооп. фак. раб.-кр. уч-та «счетоводство» на гр. яз. 20.10 — арм. радио-газета. 20.40 передача для нацмен «классовая борьба в деревне в произведениях арм. и тюрк. прол. писателей». 21.20 — радио-газ. на рус. яз. Инф. и сообщ. 22 — попул. симф. музыка. 23.40 — веч. выпуск гр. и рус. радио-газет.

СПРАВОЧНЫЙ ОТДЕЛ

ИЗВЕЩЕНИЯ

★ **ЗКК ВКП (б)** предлагает мобилизованным на проведение хлопкового аврала т.т. Н. Юсупову, Парушину, Халилову, Якубову, Ярославскому, Ханбудагову, Алекперову, Султанову Г., Балакишскому, Рагимову (НКРКИ), Зумбадзе и Вашшу — явиться в Агитмассовый отдел ЗКК ВКП (б) 15-го ноября в 6 час. веч. на инструктивное совещание. Мобилизованные товарищи должны выехать на места ни в коем случае не позднее 16 ноября сего года.

★ **Штаб при ОБЖ Зак. и Гр. РКИ** сегодня в 6 ч. веч. созывает совещ. прикрепленных и привлеч. от всех редакций местных газет. Явка обязат.

★ **Оргодел ЦК КП (б)** Г сегодня в 12 час. дня вызывает т.т.: Мегрелидзе И. (Грузинсоюз), Джорбинадзе Д. (Наркомсоб.), Харабадзе К. (прокуратура), Кладзадзе Е. (Гзарджа), Думадзе А. (Госстрах), Сабашвили (Зак. РКИ), Номинадзе (арм.), Чичинадзе (Цекавшири), Коболадзе (Госкинторг), Нарсия (совторгслужащих), Тогадзе С. (с.-х. инст.), Насарадзе Д. (Мопр).

★ **В осетин. трудшколе** (ул. Наношвили, 58) сегодня в 4 ч. дня общ. собр. осетин студенчества совм. с рабоч.-осетин. и драм. кружком.

★ **ЗИИПС.** Сегодня в 8 ч. веч. выборы бюро **ячК КП (б)** инст.: механич. фак. (ауд. № 5), строит. (ауд. № 6), авто-дорож. (ауд. № 20), эксплоат. (ауд. № 12).

★ **Сегодня** в 6 ч. веч. в ауд. № 1 **ежегодн. собр. ячК КП (б) Г** зак. лесн. инст. и зак. инст. суб'тропл. культур. В порядке дня: о внутрипарт. положении и о борьбе на два фронта.

★ **В СХИГ** сегодня собр. студен. зоотехников — в 12 ч. дня в клубе; садоводов — в 12 ч. дня (ауд. № 1), полеводов и механиков — в 3 ч. дня в клубе. В порядке дня отчетный доклад, выборы профбюро и делегатов. Явка всех студ. обязат. Будет присутствовать ректор.

★ **Закрытое засед. ячК КП (б)** строит. и энергетич. инст., назнач. на 14 ноября, перенесено на сегодня в 8 ч. веч. Присутствуют чл. и канд. КП (б) обязат.

★ **Дирекция зак. лесного инст.** просит всех преподавателей инст. что позже 17 ноября от 2 до 4 час. дня зайти к зам. зав. лесоинженерного фак. инж. В. Гудушвили для выяснения ряда академич. вопросов.

Помещение ТРАМА и ТЮЗ, б. кино „СОЛЕЙЛЬ" уг. ул. Ленина и сп. Элбакидзе

ВВИДУ БОЛЬШОГО УСПЕХА ГАСТРОЛИ ПРОДОЛЖЕНЫ на несколько дней 15 и 16-го ноября

ТЕА-ДЖАЗ БОРИСА РЕНСКОГО В СОСТАВЕ 12 АРТИСТОВ 6269

ПОЛНОСТЬЮ НОВАЯ ПРОГРАММА. Цены без запроса. Герльс (муз. картинка). Обновленная кирпичиада по Зощенко, Госету, новой оперетте, Пчелки, Мексиканские напевы, „Чарльстон" и ряд других номеров.

ЕЖЕДНЕВНО 2 СЕАНСА 1-ый—начало в 8 ч. веч. 2-й—начало в 10 ч. веч. КАССА ОТКРЫТА ЕЖЕДНЕВНО от 11—2 ч. дня и с 5 ч. веч.

ГОСОПЕРА 6009 Сегодня, 15 ноября, 3-й сп. 3 аб. ПРОРЫВ. Билеты, взят. на 7 ноября, должны обменить на 15/XI. Вторник, 18 ноября, 3-й сп. 1 аб. „ТОСКА". Нач. спект. ровно в 7 ч. 30 м. веч. Прием взносов по 3, 4, 7, 8, 10, 12 и 16 абонем. в кассе № 2 (галлерея), по остальн. абонем. в кассе № 3 с 11 ч. до 2 ч. дня и с 6 ч. до 8 ч. веч. Неоплатившие в срок взносов указан. в абонем. теряют право на абонемент. Воскрес., 16 го ноября, 3-й сп. 5 аб. АБЕСАЛОМ И ЭТЕРИ. Понед., 17 ноября, 3-й сп. 9 аб. АИДА

ТЕАТР КРАСНОЙ АРМИИ. Сегодня, 15 ноября, 1-й сп. 12 абон. В. Воскрес., 16 ноября, спектакль вне абон. „КОМАНДНЫЕ ВЫСОТЫ" На 14 и 15 ноября часть билетов оставлена для разовой продажи. На 16 ноября билеты продаются в кассе. Касса открыта с 11 до 14 и с 17 ч. Начало ровно в 20 ч. 6142

КОНЦЕРТНЫЙ ЗАЛ театра РУСТАВЕЛИ. В воскресенье, 16 ноября, второй и последний КОНЦЕРТ солиста Персимфанса скрипач-виртуоза БОРИСА ФИШМАНА, получившего первую премию на Всесоюзном конкурсе скрипачей в 1929 г. АННЫ ГОФМАН (колорат. сопрано) арт. Московск. гостеатра и ОЛЬГИ ПОМЕРАНЦЕВОЙ (рояль), лауреатка Московской консерватории, свободный художник. Билеты продаются в кассе театра ежедневно с 11 до 3 и 6 до 9 часов вечера 6156 3—1 Начало в 9 ч. вечера.

Кино им. РОЗЫ ЛЮКСЕМБУРГ (б. Миньон) Нач. 1-го сеанса в 6-30. Кино ПАЛАС Начало 1-го сеанса в 4 ч. 30 м. ОДНОВРЕМЕННО В ДВУХ КИНО „ФРИЦ БАУЕР" Режиссер В. Петров Оператор В. Гардалов 6005

КИНО-ТЕАТРЫ ГОСКИНПРОМА ГРУЗИИ

АПОЛЛО Нач. сеансов: 1—5, 2—7-30, 3—9 и 4—10 30. Исключительн. художеств. фильм „ПЕСНЬ О ПЕРВОЙ ДЕВУШКЕ" по повести Н. Богданова

СПАРТАК Дн. сеансы: 12 ч., 1 ч. 30 м., 3 ч. Художеств. драма „Бенефис клоуна Жоржа"

СПАРТАК Веч. сеансы: 6 ч., 7 ч. 30, 9 ч. и 10-30. Худож. истор. фильм „ЗАВТРА НОЧЬЮ" с уч. Книппер-Чеховой, Маринича

ДАРБА ЗИ Нач. сеансов: 1—6, 2—7-30, 3—9 и 4—10-30. Художеств. драма „ЗЛОЙ ДУХ" Режиссеры М. Геловани и П. Бархударов

Кино АПОЛЛО НА-ДНЯХ ПРЕМЬЕРА ОГНЕННЫЙ РЕЙС с уч. Куниндж, Чесноковa, Фердинандова 6006

ПРЕДСТАВИТЕЛЬСТВО АКЦ. О-ВА „ВЗОК" ЖИЛСОЮЗ ГРУЗИИ согласно предложения акц. о-ва „ВЗОК" об'являет, что все учреждения, организации, предприятия и прочие потребители **противопожарного оборудования и пожарной спец. одежды,** находящиеся на территории ССРГ с входящими в нее республиками **Аджаристаном, Абхазией и авт. обл. Юго-Осетии,** должны представить **не позднее 29-го ноября 1930 года свои годовые заявки на 1931 год**

Жилсоюзу Грузии (Тифлис, Армянский базар, 6)

Заявки должны содержать в себе: наименование, количество и размер потребных предметов пожарного оборудования и пожарной спец. одежды.

Потребители **не представившие** в срок заявки, **НЕ БУДУТ** включены в план распределения на первый квартал 1931 г.

Все организации, подавшие заявки до настоящего об'явления, просим подтвердить их или **представить новые** к указанному сроку.

6259 2—1 **ПРАВЛЕНИЕ**

МЯСНАЯ СЕКЦИЯ ЕРКООПА об'являет всем пайщикам Еркоопа, что **в мясных точках будут продаваться вне нормы ягнята,** т. е. баранки, по повышенным ценам.

6280 **Правление Еркоопа.**

С 15 ноября т. г. ЕРКООПОМ установлены НОВЫЕ НОРМЫ ВЫДАЧИ ОВОЩЕЙ по целевым авансам. На каждый ордер выдается:

КАРТОФЕЛЯ . . . . . 48 КИЛО
ЛУКУ . . . . . 8 КИЛО
КАПУСТЫ . . . . . 16 КИЛО

Пайщик, получивший ордер, обязан в течение 10-ти дней со дня получения—выбрать полагающиеся ему овощи в ближ. складе Еркоопа, согласно об'явления Еркоопа от 4 ноября т. г в газ. „З. В." № 299. Пайщики, не получившие своевременно овощей, теряют право на очередь, а получают только по окончании выдачи всем организациям.

Порядок получения ордеров -старый.

6279 **Правление Еркоопа.**

НА 1931 Г. ЖУРНАЛЫ ОРУ

1. Ежемесячн. журнал „ЗА СОЦИАЛИСТИЧЕСКИЙ УЧЕТ" рассчитанный на работников учета высшей квалификации и хозяйственников. Журнал рекомендован