ᲛᲝᲚᲔᲢᲐᲠᲔᲑᲘ ᲧᲕᲔᲚᲐ ᲥᲕᲔᲧᲜᲔᲑᲘ ᲨᲔᲔᲠᲗᲓᲘᲗ! Пролетарии всех стран, соединяйтесь! Butun əlqələrin proletarları, birləşiniz! Proletarներ բոլոր երկրների միացեք!

Год издания 9-й

ЗАРЯ ВОСТОКА

ОРГАН ЗАККРАЙКОМА ВКП (б) И ЦИК ЗСФСР

РЕДАКЦИЯ И ГЛАВНАЯ КОНТОРА: ТИФЛИС, ПР. РУСТАВЕЛИ, 38. ТЕЛЕГРАФНЫЙ АДРЕС: ТИФЛИС ЗАРЯ

ТЕЛЕФОНЫ РЕДАКЦИИ И ГЛ. КОНТОРЫ:

Телефонограммы	26-11	Экон., „Сов. Закавказье" и культ.-быт. отд.	7-49
Редактор	6-34	Отд. информации и репортаж	14-96
Отв. секретарь	3-91	Зав. изд. и бухгалт.	23-31
Ночной секретарь	9-10	Отд. распр. и пересл.	16-73
Рабоч. и отд. масс. раб.	8-04	Отдел об'явлений	26-11
Парт. отд. и „Л. РКИ"	14-14	Типография	2-70 и 5-08
Иностр., Востока и Лит.-худ. отд.	20-87	ФЗМК	20-68

РУКОПИСИ НЕ ВОЗВРАЩАЮТСЯ

С ЖАЛОБАМИ НА НЕДОСТАВКУ ГАЗЕТ В ТИФЛИСЕ ЗВОНИТЬ ПО ТЕЛЕФОНУ 16-73

ПОДПИСНАЯ ПЛАТА на 1930 г.:
на 12 мес — 12 руб. | на 3 мес. — 3 руб.
на 6 мес. — 6 руб. | на 1 мес. — 1 руб.
За-границу: На 1 м.—75 зол. центов, 3 м.—2,25 долл., 6 м.—4,5 долл., на 12 м.—9 долларов.
Подписка заграницу принимается только в иностранной валюте.

ГАЗЕТА ВЫХОДИТ НЕПРЕРЫВНО

Понедельник, 17 ноября 1930 г.
№ 310 (2178) Цена 5 коп.

ТАРИФ НА ОБ'ЯВЛЕНИЯ (ЗА СТРОКУ НОНПАРЕЛИ):
Позади текста 1 р. — к.
Среди „ — 2 р. — к.
Иностр. пов. „ — 1 р. 50 к.
среди „ — 3 р. — к.
При многократном печатании—скидка по соглашению

ПРИЕМ ПОДПИСКИ и ОБ'ЯВЛЕНИЙ ЕЖЕДНЕВНО с 9—4 ч. дня
После указанного срока взим. дополн. 10%

ОТДЕЛЕНИЯ: Москва—Мал. Афанасьев пер., 1, Баку—Нагерн., 67, тел. 5-33. Батум—ул. М. Интернационала, 33, тел. 1-82. Ганджа—ул. Кагира, тел. 1-44. Эривань—ул. Абовяна, 8, тел. 69.

СЕГОДНЯ В НОМЕРЕ

ЗАГРАНИЦЕЙ: В Польше свирепствует неслыханный предвыборный террор. — Массовый приток берлинских рабочих в революционный профсоюз металлистов.

ПО СССР: Открылось всесоюзное совещание по труду. — Дисциплинарно-товарищеские суды на транспорте. — На Днепрострое достигнут мировой рекорд по бетонировочным работам.

ПО ЗСФСР: Как проходит осенний сев. — Конкурс на лучшее предприятие. — Уборка и заготовка хлопка. — Постановление ЦИК'а СССР о мерах борьбы с потравами и истреблением хлопковых посевов. — 28 декабря открывается 1 слет выдвиженцев.

СТАТЬИ: ПЕРЕДОВАЯ — „С ленинских позиций по право-„левому" блоку»; А. БОЛОТНИКОВ — «Философия беспринципности и двурушничества».

В НЕПРИМИРИМОЙ БОРЬБЕ НА ДВА ФРОНТА

УКРЕПЛЯТЬ РУКОВОДЯЩУЮ РОЛЬ БОЛЬШЕВИСТСКОГО ЗАККРАЙКОМА

С ленинских позиций—по право-„левому" блоку

Двурушническая фракционная работа право-«левого» блока, возглавляемого Сырцовым и Ломинадзе, вызвала огромное возмущение в партийных организациях Закавказья. В период развернутого большевистского наступления по всему фронту, когда гибнущие классовые враги пролетариата бешено сопротивляются этому наступлению, когда вредители — кулацкие идеологи и агенты империализма — пускают в ход все средства для подрыва социалистического строительства, в этот период, когда партии особенно необходима ленинская монолитность и боевое единство ее рядов, фракционная работа блокирующихся правых и «левых» оппортунистов есть прямое предательство интересов рабочего класса. Именно так и расценивают двурушничество Сырцова, Ломинадзе, Шацкина и других резолюции всех партийных организаций Закавказья.

Так, расширенное заседание бюро Завокзального райкома (Баку) отмечает, что «Сырцов, Ломинадзе, Шацкин и др. в своей борьбе против генеральной линии партии пошли на прямую меньшевистскую предательскую клевету и ложь, добиваясь дискредитации партийного и советского руководства». Расширенное бюро Фабрично-заводского района указывает в своей резолюции, что право-«левый» блок Сырцова—Ломинадзе «скатился на невиданный партией путь двурушничества и предательства». «Характерной чертой антипартийного блока Ломинадзе—Сырцова, — подчеркивает бюро Ленинского райкома (Баку), — является то, что он стал на путь двурушничества и прямого предательства». Так ответили партийные организации пролетарского Баку тем, кто под маской мнимого согласия с генеральной ленинской линией ведет подлую, бесчестную борьбу с партией и ее руководством.

Но заслуга передовой в Закавказье пролетарской бакинской организации не только в том, что она резко заклеймила Сырцовых—Ломинадзе, как предателей и двурушников. Ее огромная заслуга особенно в том, что она первая и во-время сигнализировала о «левацком» оппортунизме Ломинадзе, нашедшем свое отражение в октябрьском обращении ЗКК ВКП (б), она первая повела решительную борьбу с этим оппортунизмом и первая же по-большевистски мобилизовала партийные и рабочие массы для сокрушительного отпора право-«левому» беспринципному блоку. Бакинские большевики вплотную взялись не только за разоблачение корней право-«левого» блока, целиком ставшего на платформу правых оппортунистов, идейно смыкающегося с кондратьевщиной, но и беспощадно выкорчевывают корни фракционного двурушничества, оставленного Ломинадзе. Большевики пролетарского Баку правильно поняли свою задачу — до конца разоблачить всех явных и скрытых сторонников «левака» Ломинадзе, всех тех, кто поддерживал его в наскоках на генеральную линию партии, кто вместе с ним вел подпольную, предательскую по отношению к партии, работу, и ударить по примиренческим заявлениям, что Ломинадзе был в Закавказье «в полном одиночестве». Пролетарский центр Закавказья — Баку— вновь показал свою ведущую роль, как головного отряда в борьбе за четкое проведение генеральной ленинской линии в ЗСФСР.

Вслед за бакинскими большевиками решительную борьбу с возглавляемым Сырцовым — Ломинадзе право-«левым» блоком развернули все остальные партийные организации Закавказья. Большевики Тифлиса, Эривани, Гянджи, Батума, Кутаиса, Сухума, Ленинакана и т. д. клеймят позором нагло обманувших доверие партии и скатившихся на путь прямого предательства беспринципных право-«левых» двурушников.

Особое негодование вызывает среди партийных масс Закавказья двурушничество Ломинадзе, занимающего пост первого секретаря Закрайкома ВКП(б) и шестунно обманувшего доверие партийных организаций ЗСФСР. Так, бюро райкома им. 26 (Тифлис) в своей резолюции «особо подчеркивает недостойное большевика поведение Ломинадзе, который, будучи секретарем Закрайкома, скрывал свое расхождение по основным вопросам политики партии, блокировался с группой Сырцова».

Если оппортунист Ломинадзе когда-нибудь надеялся на то, что ему удастся, под флагом «внутрипартийной демократии», протащить на руководящие партийные посты в Закавказье «своих людей», если он предполагал таким путем повести Закавказские партийные организации против генеральной линии партии, против ее ленинского руководства, то этим «надеждам» двурушника наносится сокрушительный удар. Только ослепленный фракционной борьбой оппортунист мог надеяться на то, что закалившиеся в борьбе со всякими уклонами от ленинизма партийные организации Закавказья пойдут за правым или «левым» или беспринципным право-«левым» оппортунизмом. И многочисленные резолюции со всех концов Закавказья с возмущением отметают от себя даже малейший намек на то, что они при каких бы то ни было условиях могли бы пойти против генеральной линии партии, против ленинского штаба партии — ЦК ВКП (б). Только оторвавшиеся от партийных масс и рабочего класса развинченные интеллигенты - одиночки, испугавшиеся трудностей нашего социалистического роста, могли пойти за Ломинадзе и вместе с ним вести подрывную работу против партии. Задача всех партийных организаций Закавказья заключается в том, чтобы этих одиночек-оппортунистов, пытавшихся сколотить свою группу под руководством Ломинадзе, разоблачить и изгнать из большевистских рядов. Нужно помнить, что Ленин предлагал «карать строго, жестоко, беспощадно малейшее нарушение дисциплины». Но в двурушнической работе группы «левака» Ломинадзе, вступившей в блок с правым Сырцовым, мы имеем не «малейшее», а грубое и чудовищное нарушение партийной дисциплины и всех традиций большевизма. Правильно поэтому поступают партийные организации Закавказья, когда они требуют принятия самых решительных мер, вплоть до исключения из партии, по отношению к руководителям и всем сторонникам право-«левого» блока.

Многочисленные резолюции совершенно правильно отмечают грубые ошибки, допущенные «Зарей Востока», несвоевременно и слабо развернувшей борьбу на два фронта и особенно с «левацким» оппортунизмом. Эти ошибки, как правильно указывает ряд резолюций, об'ективно вели к замазыванию «левачества» и двурушничества Ломинадзе и других. Решительной борьбой на два фронта, разоблачением правого уклона, как главной опасности, идеологии и практики охвостья троцкизма — «левацкого» оппортунизма, пытавшегося «закрепиться» в Закавказье, и примиренчества к уклонам «Заря Востока» исправляет эти ошибки.

Образцом того, как нельзя вести борьбу против беспринципного право-«левого» блока, является путанная и полная грубых оппортунистических ошибок передовая статья органа ЦК КП (б) А «Хорурдаин Айастан» от 12 ноября: «Возьмем вопрос о реальной зарплате, — пишет газета, — партия вовсе не недооценивает серьезного прорыва, образовавшегося в этой области». Так, повторяя клеветнические заявления беспринципного блока о прорывах в реальной зарплате, «борется» против ошибок Ломинадзе «Хорурдаин Айастан», дословно повторяя «ленинский» тезис, который протащил Ломинадзе в обращении ЗКК ВКП (б).

В этой же передовой редакция дает путанную и совершенно неверную установку по вопросу о внутрипартийной демократии. Вместо того, чтобы разоблачить маневр Ломинадзе, пытавшегося под флагом внутрипартийной демократии посадить своих людей в рабочих районах, и в первую очередь в Баку, «Хорурдаин Айастан» негодует на то, что «городским парторганизациям в области внутрипартийной демократии и самокритики предоставляются «привилегии», коими не имеют права пользоваться... сельские организации». По мнению газеты, именно здесь, в сельских организациях, в силу их особой отсталости, необходимо особенно развернуть внутрипартийную демократию и самокритику. Нужно ли доказывать, что эта установка газеты лишь запутывает вопрос, бьет мимо цели и не разоблачает «левацкого» оппортунизма Ломинадзе.

«Хорурдаин Айастан» видит оппортунизм не там, где он действительно имеется, а значит, по существу, и не разоблачает его. Газета допускает еще ряд других ошибок, которые следовало бы разобрать особо. Газета может правильно ориентировать партийные организации Армении только в том случае, если будет бить по оппортунизму с ленинских позиций, на основе четкого проведения генеральной линии партии.

Партийные организации, клеймя позором двурушничество бывшего секретаря ЗКК Ломинадзе, в то же время подчеркивают необходимость еще большего сплочения вокруг штаба большевиков Закавказья — Закрайкома ВКП (б), еще большего укрепления Закфедерации. Так, Ленинский райком АКП (б) «призывает всю партийную организацию к дальнейшему укреплению Закавказской федерации и большевистского Закрайкома, на основе генеральной линии партии, ведя борьбу с великодержавным шовинизмом и местным национализмом». Рабочий класс Закавказья и, в первую очередь, пролетарии Баку осуществили ленинскую идею Закавказской федерации в решительной борьбе с великодержавным шовинизмом и ожесточенной борьбе со всякого рода национал-уклонистами, с муссаватизмом, меньшевизмом, дашнакизмом и прочей контрреволюционной дрянью. Это свое огромное завоевание рабочие и трудящиеся массы Азербайджана, Грузии и Армении никому не отдадут. Они не позволят никому хотя бы в малейшей степени подрывать устои Закавказской федерации и умалять руководящую роль Закрайкома ВКП (б).

В ответ на предательство бывшего секретаря ЗКК Ломинадзе и его сторонников партийные организации Закавказья должны еще теснее сплотиться вокруг своего большевистского штаба — Закрайкома ВКП (б) и, четко проводя генеральную линию партии, беспощадно борясь с правым и «левым» оппортунизмом, с беспринципным право-«левым» блоком, с двурушничеством и примиренчеством к уклонам, быть верными долгу ленинского ЦК и испытанного вождя нашей партии — т. Сталина.

Под знаменем генеральной ленинской линии, решительно борясь против правого, наиболее опасного уклона, против блокирущихся с правыми „леваков" и троцкистов, против примиренчества к уклонам — парторганизации ЗСФСР еще шире развернут социалистическое наступление по всему фронту

Повысить большевистскую бдительность

14 ноября состоялось об'единенное заседание бюро **Аджаробкома КП (б) Г** и президиума обл. КК совместно с бюро обкома ЛКСМГ и секретарями производственных и военных ячеек, на котором обсуждался вопрос о внутрипартийном положении и фракционной работе право - «левацкого» блока Ломинадзе, Сырцова, Шацкина и др. Об'единенное заседание по сообщению тов. Цехадзе приняло резолюцию, в которой отмечает, что в период развернутого социалистического наступления, ликвидации кулачества, как класса, на основе сплошной коллективизации, гигантского роста социализма, вызывающего бешеное сопротивление классовых врагов и активизацию вредителей (раскрытие контрреволюционных организаций Кондратьева, Чаянова, Рамзина, Громана — Суханова), пытающихся использовать все возможности для борьбы против развернутого наступления пролетариата, в период, когда партия напрягает все свои силы и мобилизует активность широчайших пролетарских масс для преодоления неизбежных трудностей социалистического наступления, правые и «левые», прикрываясь фразами о согласии с генеральной линией партии, ведут двурушническую, предательскую работу против ленинской партии, ее ЦК и испытанного вождя партии тов. Сталина.

Это политическое двурушничество правых и «левых» оппортунистов особенно ярко нашло свое выражение в создании беспринципного право-«левого» блока во главе с Сырцовым и Ломинадзе, которые, тщательно скрывая свои антипартийные взгляды, сумели проникнуть в руководящие органы партии и самым провокационным образом использовать свое положение для организации фракционной борьбы против партии и ее ЦК. Беспринципное об'единение идейно разбитой кулацкой агентуры — правых уклонистов с «левыми», являющимися отрыжкой троцкизма, в основном на платформе правых оппортунистов, как нельзя лучше разоблачает их неверие в возможность построения социализма в нашей стране.

Выражая свое большевистское негодование и клеймя презрением предательскую фракционную деятельность политических двурушников, об'единенное заседание особо отмечает предательскую работу бывшего секретаря ЗКК Ломинадзе, пытавшегося использовать аппарат ЗКК ВКП (б) в своих антипартийных, фракционных целях и использовавшего обращение ЗКК, в котором, прикрываясь генеральной линией партии, он протащил антипартийные взгляды по вопросам госаппарата, реальной зарплате, внутрипартийной демократии и т. д., на что своевременно и правильно обратили внимание ЦК и БК АКП (б).

Об'единенное заседание целиком и полностью присоединяется к решениям ЦК и ЦКК ВКП (б) и ЗКК ВКП (б) о фракционной двурушнической деятельности право - «левого» блока, возглавляемого Сырцовым — Ломинадзе и требует исключения их из партии.

Заседание считает необходимым еще больше усилить борьбу на два фронта, против правого уклона, как основной и главной опасности на данном этапе, и против «левых» загибов, пытающихся подкрепить свою борьбу против партии блоком с правыми оппортунистами, и примиренческого отношения к ним. Решительное очищение рядов партии от двурушников, правых и «левых» капитулянтов, является необходимой предпосылкой для успешного продолжения развернутого социалистического наступления.

Отмечая недопустимое молчание лидеров правого оппортунизма Бухарина, Рыкова и Томского, к которое не может быть понято иначе, как одобрение ими двурушнической деятельности право - «левого» блока, заседание считает необходимым принять против них самые решительные меры, предусмотренные XVI с'ездом нашей партии.

Об'единенное заседание отмечает, что «Заря Востока» действительно допустила грубую ошибку, значительно запоздав с признанием своих ошибок и широкой большевистской критикой допущенных ею ошибок при проработке обращения ЦК ВКП (б) и не развернула решительной борьбы с «левацкими» загибами и с право-«левым» блоком, возглавляемым Сырцовым — Ломинадзе.

Заседание, от имени всей аджаристанской организации заверяет ЦК партии, что аджаристанская организация еще больше сплотит свои ряды вокруг ленинского ЦК, и обновленного ЗКК ВКП (б), усилит свою бдительность в борьбе с оппортунистами, как справа, так и «слева» усилит борьбу с великодержавническим и местным национализмом и приложит все свои силы на выполнение обращения ЦК ВКП (б).

На основе генеральной линии партии, под ленинским руководством Центрального комитета, во главе с товарищем Сталиным, партия сметет и уничтожит остатки оппозиции, об'единяющихся в право - «левый» блок, добьется новых решающих побед на путях борьбы за социализм. За единство ленинской партии! За беспощадную борьбу со всякими отклонениями от генеральной линии ЦК ВКП (б)! Под испытанным руководством верного ленинца тов. Сталина партия придет к полной победе социализма в нашей стране!

СИЛЬНЕЕ ОГОНЬ ПРОТИВ ПРАВЫХ И „ЛЕВЫХ"

Заслушав и обсудив доклад тов. **Реденса** о внутрипартийном положении, об'единенное собрание **комячейки Зак. и Груз. ГПУ**, совместно с ячейкой **N-го полка войск Зак. ГПУ**, полностью и целиком присоединяется к решениям об'единенного заседания бюро ЗКК, президиума ЗКК ВКП (б), бюро ЦК и президиума ЦКК КП (б) Г о право - «левом» оппортунистическом блоке, возглавляемом Сырцовым — Ломинадзе.

Собрание отмечает, что под испытанным руководством ленинского ЦК во главе с т. Сталиным, ведя непримиримую борьбу против всяких уклонов и примиренчества к ним, наша партия добилась огромных успехов в деле социалистического строительства в нашей стране.

Развернутое социалистическое наступление по всему фронту вызывает бешеное сопротивление классового врага, которое находит свое отражение в рядах партии в активизации оппортунистических групп, преступно пытающихся использовать трудности и выступающих с клеветническими выпадами против ЦК. В момент обостренной классовой борьбы, когда контрреволюционные силы оживили свою работу внутри страны (кондратьевщина «промышленная партия» и друг.), беспринципный блок Сырцова — Ломинадзе нельзя рассматривать иначе, как агентуру классового врага.

Правые и «левые» оппортунисты, формально признавая правильность генеральной линии партии, ведут антипартийную, двурушническую политику, заключают блок для совместной борьбы против генеральной линии партии и ее ЦК. Собрание с негодованием отмечает предательскую политику оппортунистов всех мастей и **требует исключения из партии двурушников-фракционеров Ломинадзе, Сырцова, Шацкина и др.**, а также принятия самых решительных мер к лидерам правых тт. Бухарину, Рыкову и Томскому, вплоть до применения оргвыводов на основе решений XVI с'езда. Одновременно **собрание обращает внимание Краевого комитета на некоторые перегибы некоторых районных парторганизаций Закавказья, компрометирующих Закрайком в целом.**

Решительно борясь на два фронта, беспощадно выбрасывая из своих рядов правых и «левых» агентов классового врага, сметая с пути всякие уклоны и примиренческое отношение к ним, партия еще теснее сплачивается вокруг своего боевого штаба — ленинского ЦК. Комячейки Зак. и Груз. ГПУ и N-го полка войск Зак. ГПУ обещают ЦК, как и всегда, стоять на страже ленинской чистоты, как верный часовой. Да здравствует ЦК ВКП (б)! Да здравствует испытанный вождь ВКП (б) и верный ученик Ленина тов. Сталин!

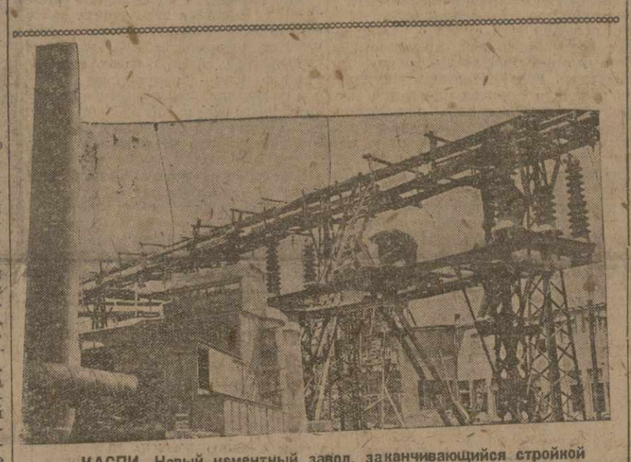

КАСПИ. Новый цементный завод, заканчивающийся стройкой

РЕШИТЕЛЬНО ПРЕСЕЧЬ ВРЕДИТЕЛЬСТВО НА ХЛОПКОВОМ ФРОНТЕ

По-большевистски сломим кулацкую агитацию, расцветшую под покровительством право-„левого" оппортунизма

ВО ВСЕОРУЖИИ ПРОЛЕТАРСКОГО СУДА ВЫСТУПИМ ПРОТИВ КУЛАЦКОГО СОПРОТИВЛЕНИЯ СОЦИАЛИСТИЧЕСКОМУ СТРОИТЕЛЬСТВУ В ДЕРЕВНЕ—ПРОТИВ ЗЛОСТНОГО ИСТРЕБЛЕНИЯ ХЛОПКА, ПРОТИВ ПОТРАВЫ ХЛОПКОВЫХ ПОСЕВОВ

Беспощадно ударим по кулачеству и его приспешникам, пытающимся сорвать программу развития хлопководства

За умышленное истребление хлопка — к уголовной ответственности

ПОСТАНОВЛЕНИЕ

Закавказского центрального исполнительного комитета и Совета народных комиссаров ЗСФСР

О МЕРАХ БОРЬБЫ С ПОТРАВАМИ И ИСТРЕБЛЕНИЕМ ХЛОПКОВЫХ ПОСЕВОВ

В целях усиления борьбы с умышленной потравой и истреблением хлопковых посевов, Закавказский центральный исполнительный комитет и Совет народных комиссаров ЗСФСР постановляют:

Предложить правительствам республик, входящих в состав ЗСФСР:

1. Установить уголовную ответственность за умышленное истребление и потраву посевщиками хлопка собственных хлопковых посевов.

2. Предоставить сельским советам право на лиц, виновных в умышленной потраве хлопковых посевов, как чужих, так и собственных, если причиненный ущерб не превышает 15 рублей, налагать в административном порядке штраф в сумме не свыше тройного размера причиненного потравой ущерба, или присуждать к принудительным работам до 30 суток.

3. Обязать судебные органы дела о потравах и умышленном истреблении хлопковых посевов рассматривать вне очереди, в течение не более семи дней со дня поступления, устраивая в соответствующих случаях показательные процессы.

4. Обязать председателей сельских советов под их личную ответственность принять решительные меры к предупреждению умышленных потрав и истребления хлопковых посевов.

5. Обязать органы местной власти широко оповестить население сельских местностей об ответственности, установленной за умышленную потраву и истребление хлопковых посевов, как своих, так и чужих.

6. Внести соответствующие изменения в свое законодательство.

Председатель Закавказского центрального исполнительного комитета МИХА ЦХАКАЯ.

Зам. председателя Совета народных комиссаров ЗСФСР М. ЕГИАЗАРЯН.

Секретарь Закавказского центрального исполнительного комитета А. ШАВЕРДОВ.

12 ноября 1930 г. г. Тифлис.

Всемерно использовать местные ресурсы рабочей силы

Совещание при особоуполномоченном по хлопковой кампании заслушало доклады организаций и уполномоченного ГХК о ходе хлопкового аврала, из которых выяснилось, что аврал не везде еще дал требуемые результаты.

В частности, низовая сеть хлопководческой кооперации не обратила должного внимания на приемку и сортировку сдаваемого хлопка, что грозит волокну и семенному материалу порчей.

Обнаружены факты потравы посевщиками хлопчатника, уничтожения хлопковых посевов после первого сбора. **Планомерной, решительной борьбы с этими явлениями места не вели.**

Совещание считает, что аврал не вызвал еще достаточного перелома в ходе хлопковой кампании и что поэтому **необходимо обязать колхозы и хлопководческие организации в течение месячника привлечь к авралу всех колхозников, мобилизовать рабочую силу внутри районов, не ограничиваясь посылкой на уборку студентов, школьников и женщин, строже применять скидку на плохое качество хлопка и поручить республиканским штабам по проведению аврала приступить к проверке работы районных штабов, привлекая к ответственности виновных в бюрократическом и формальном отношении к авралу.**

31.2 проц. годового плана

ПО СВОДКЕ ЗАК. ОТДЕЛЕНИЯ ГХК НА 16 НОЯБРЯ, В ЗСФСР ЗАГОТОВЛЕНО 39.000 ТОНН ХЛОПКА-СЫРЦА, ЧТО СОСТАВЛЯЕТ 31.2 ПРОЦ. ГОДОВОГО ПЛАНА (124.897 ТОНН) И 37,6 ПРОЦ. ПЛАНА ДО 1 ДЕКАБРЯ (103.665 ТОНН). ТОЛЬКО ЗА НОЯБРЬ В ЗСФСР ЗАГОТОВЛЕНО 13.773 ТОННЫ ХЛОПКА, Т.-Е. НОЯБРЬСКИЙ ПЛАН ВЫПОЛНЕН НА 26,3 ПРОЦ.

Сбор хлопка закончить 1 декабря

БАКУ, 15. **(Наш. кор.).** СНК АССР установил предельный срок окончания сбора хлопка—**1 декабря.**

В виду поступающих сведений об отставании колхозов в уборке и сдаче хлопка, **Колхозцентру и райисполкомам предложено принять решительные меры, обеспечивающие полный сбор и сдачу хлопка колхозами.**

Азериттифаку предложено дать точное раз'яснение своей низовке, чтобы все товары, имеющиеся в сети кооперативной системы в хлопководческих районах, были забронированы для нужд хлопкоробов на время хлопкоуборочной кампании.

Памбукбирлиги предложено принять меры к устранению очередей и задержки крестьян на скупупунктах при сдаче хлопка.

Посевщиков из кулацких хозяйств, невыполнивших в установленные сроки возложенных на них обязательств по сбору и сдаче хлопка, хлопковой кооперации поручено привлекать к ответственности, как за неисполнение постановлений правительства. Также будут привлекаться к судебной или административной ответственности лица, допускающие потраву неубранного хлопка.

САБИРАБАДСКИЙ ЗАВОД ДОЛЖЕН БЫТЬ ЗАГРУЖЕН

ВЛАЖНЫЙ, ЗАСОРЕННЫЙ СЫРЕЦ ВОЗВРАЩАЕТСЯ ХЛОПКОРОБАМ

САБИРАБАД, 15. **(Наш кор.).** Крупнейший в Закавказье завод—Сабирабадский—работает с неполной нагрузкой. Очистка производится вместо 6 5 сменами в обоих батареях. Если октябрьский план очистки выполнен на 101 проц., то **первая декада ноября поставила ноябрьский план очистки под угрозу срыва вследствие слабого поступления сырца.** Причина значительного сокращения подвоза кроется в крайне медленном созревании хлопка в Сабирабадском и Саатлинском районах. Частые дожди, туман замедлили раскрывание коробочек, местами же хлопок только начинает цвести, между тем, ни на одном скупочном пункте нет запасов сырья, что несомненно вызовет в ближайшие дни сокращение производства завода.

Как Сальянский, так и Сабирабадский завод жалуется на качество сырца, на смешение сортов, на влажность, что вызывает серьезные опасения за качество промышленного волокна. **По настоянию завода райисполком постановил возвращать хлопкоробам сырец плохого качества для пересортировки, просушки и отбора сорта.** Это мероприятие дает **положительные результаты,** хлопкоробы внимательней относятся к сортировке и просушке.

САБИРАБАД, 15. В районе проведена раз'яснительная кампания по всем вопросам заготовки хлопка. Прикреплены к селам ответработники, **на уборку мобилизуются целые селения, развертываются соцсоревнование и ударничество.** Усилен прием хлопка. **Укреплен счетный персонал** по операции, урегулирована транспортировка хлопка. Усиливается подвоз. **Завод пустим с полной нагрузкой.** Усилено внимание уборке, тщательной сортировке, качеству волокна, отбору посевного материала. **Организуются показательные процессы над потравщиками, злостными непосевщиками и несдатчиками.** Очень слабо работала потребкооперация по снабжению хлопкоробов и рабочих. Также слабы райхлопсоюз и райколхозсоюз. Приняты соответствующие меры. Установлен твердый контроль над выполнением предложенных мероприятий. Погода только вчера была хорошая. **Тагиев.**

Решительно бороться с потравой хлопка

ЭРИВАНЬ, 16. В Сардарабадском и Курдукулинском районах недостаток рабочей силы. В Сардарабадском, Курдукулинском и Эчмиадзинском районах урожай хлопка хороший. **Наблюдается потрава хлопка после уборки первого и второго сбора.**

В Курдукулинском районе нет мануфактуры.

Хлопковые площади (31 га) частично засеваются зерном.

Против потравы и засева зерном хлопковых площадей меры судебные и административные приняты.

Мобилизация внутренних сельских ресурсов, рабочей силы проходит медленно. Поступление хлопка усиливается.

Об'единненый пленум ЗКК и ЗККК ВКП (б)

18 ноября, в 6 часов вечера, состоится об'единенный пленум ЗКК и ЗККК ВКП (б).

Тов. Угланов продолжает упорствовать

МОСКВА, 16. **(По телеф. от наш. кор.).** Астраханский корреспондент «Правды» сообщает:

На собрании партактива астраханской организации, продолжавшемся 2 дня, выступил тов. Угланов. Несмотря на то, что т. Угланов выступал два раза, он не сумел убедить партактив в искренности своих признаний. В резолюции партактива указано, что Угланов имел возможность во время своего пребывания в Астрахани много раз отречься от правых оппортунистов и право - «левого» блока и доказать свое намерение бороться вместе с партией за осуществление ее генеральной линии.

Между тем, в двух выступлениях— на собрании в институте рыбного хозяйства и на Консервстрое—тов. Угланов ничего не сказал о своих правооппортунистических ошибках, ни о последних событиях, ни о своем отношении к право - «левацкому» блоку.

Тов. Угланов, выступая на собрании партактива, пытался замалчивать основу своих разногласий с партией и не разоблачил кулацкой сущности правого оппортунизма. Угланов тщетно пытался доказать, что правые оппортунисты не были беспринципными и не пытались сколотить блок с троцкистами.

Этим Угланов пытался замазать значение право - «левого» блока. Кроме того, Угланов пытался отрицать двурушничество правой оппозиции и не отмежевался от право - оппортунистических лидеров ее, а также от предателей - двурушников Рютина, Слепкова и др.

Наконец, Угланов не дал ответа о своем отношении к руководству ленинского ЦК.

Партактив предупредил Угланова, что дальнейшее упорствование в своих ошибках и формальное признание их без подлинной активной защиты генеральной линии партии вынудит партию применить к нему решительные меры, предусмотренные решениями XVI с'езда.

Усилить политико-воспитательную работу среди иностранных рабочих

МОСКВА, 16. (ЗТА). Специальным постановлением президиум ВЦСПС предложил всем совпрофам обратить особое внимание на действительное усиление политико - воспитательной работы среди иностранных рабочих и наиболее правильное и полное использование их технического опыта и производственной инициативы. Профорганизации должны обеспечить привлечение иностранных рабочих к активному участию в соцсоревновании, ударных бригадах и всей общественно-политической жизни предприятия. В местах концентрации значительных групп иностранных рабочих совпрофы должны ускорить организацию курсов по подготовке профактива, создав кружки переводчиков из рабочих, знающих иностранные языки.

Президиум ВЦСПС считает необходимым расширить и превратить московскую центральную немецкую газету в массовый ежедневный орган и создать при газете рабкоровский актив из иностранных рабочих.

ДИСЦИПЛИНАРНО-ТОВАРИЩЕСКИЕ СУДЫ НА ТРАНСПОРТЕ

Президиум ВЦСПС в специальном постановлении отмечает, что ЦК железнодорожников и в особенности водников и местпрос не обеспечили боевых темпов в деле осуществления постановления ЦК ВКП (б) от 16 сентября и не добились коренного перелома в выполнении плана осенне-зимних перевозок и поднятия трудодисциплины.

Президиум ВЦСПС предложил ЦК транспортных союзов организовать в двухдекадный срок на всех своих предприятиях дисциплинарно - товарищеские суды из лучших работников, предоставив им право исключения из членов союза, перевода на нижеоплачиваемую работу, дисквалификации в профессиях (машинисты, старшие кондуктора и др.) и увольнение с работы.

НКТруда предложено уволенных с работы рабочих и ИТР дисциплинарно-товарищескими судами в течение шести месяцев не принимать на учет.

Руководители всех звеньев профорганизаций, не ведущих решительной борьбы с нарушителями дисциплины, должны досрочно отзываться и сниматься с работы с передачей их в дисциплинарные суды, а в случае, когда они явно потворствуют нарушителям трудодисциплины, должны немедленно исключаться из членов союза наравне с рабочими, административно-хозяйственными и инженерно - техническим персоналом.

Одновременно поручено ЦК железнодорожников, водников и местпрос под ответственность председателей ЦК представить в двухдекадный срок в президиум ВЦСПС списки лучших предприятий, рабочих ударников и ИТР, показавших образцы трудового героизма. На транспорте для представления их к высшей награде — ордену Ленина и Трудового знамени и провести премирование лучших ударников.

Всесоюзное совещание по труду

В Москве открылось всесоюзное совещание по труду. С докладом выступил наркомтруда СССР тов. Цихон.

— В 1931 г. дополнительная потребность в квалифицированной рабочей силе для основных отраслей промышленности определяется в 300.000 чел. Новые кадры рабочей силы должны вербоваться среди членов семей рабочих и служащих, членов кустпромкооперации, колхозников, батраков и бедняков, которые должны дать один миллион рабочих для промышленности.

Особое внимание необходимо обратить на борьбу с текучестью рабсилы. Надо начать решительную борьбу с этим злом не только мерами административного воздействия, но и поощрительного порядка. Рабочим, проработавшим в основных отраслях промышленности и на крупных стройках свыше 2 лет, будет предоставляться дополнительный трехдневный отпуск.

На лучшее обслуживание ударников и участников социалистического соревнования можно будет использовать в значительной мере средства социального страхования, которые в 1931 г. достигнут 2 миллиардов рублей.

Наркомтруда проектирует введение трудовых книжек. Эта мера имеет целью парализовать летунство и рвачество и изгнать из рабочей среды чуждые элементы.

О созыве всесоюзного с'езда ИТС

Президиум ВМБИТ обсудил предложение ЦО ИТС металлистов о созыве чрезвычайного всесоюзного с'езда инженерно-технических секций.

Заседание признало, что в настоящее время созывать с'езд нецелесообразно, так как это может отрицательно отразиться на кампании перевыборов низовых органов ИТС и отвлечь внимание инженерно-технических работников от напряженной борьбы за выполнение заданий ударного квартала, подготовки к третьему году пятилетки и начавшейся решительной перестройки работы ИТС. Необходимо тотчас по окончании перевыборов низовых органов начать перевыборы всех выше стоящих секционных органов ИТС с таким расчетом, чтобы с'езды инженерно-технических работников предшествовали с'ездам профсоюзов. Всесоюзный с'езд ИТС должен быть созван лишь после всесоюзных с'ездов отдельных ИТС и областных бюро.

СССР за день

НАЗНАЧЕНИЕ Т.Т. РОЗЕНТАЛЯ И МОСКВИНА

Совнарком назначил т. Розенталя Якова Давидовича и Москвина Ивана Михайловича членами президиума ВСНХ СССР.

ИНЖЕНЕР ТОМСОН О РАБОТЕ НА ДНЕПРОСТРОЕ

Глава американской консультации на Днепрострое инженер Томсон, выступая на вечере, посвященном Октябрьской годовщине, заявил по поводу рекордной работы по бетонировке следующее:

«Я видел бетонировочные работы в разных частях света, но мне впервые пришлось увидеть такие бетонировочные работы, как на Днепрострое. Вы достигли такого мирового рекорда, который не скоро кто-либо может побить».

19 НОЯБРЯ, В 10 ЧАС. УТРА, СОЗЫВАЕТСЯ

пленум ЦК и ЦКК КП (б) Грузии

ПРИСУТСТВИЕ ЧЛЕНОВ И КАНДИДАТОВ ЦК И ЦКК И СЕКРЕТАРЕЙ ОБКОМОВ И РАЙКОМОВ ОБЯЗАТЕЛЬНО.

Секретарь ЦК МАМУЛИЯ.
Председатель ЦКК ИВАНОВ-КАВКАЗСКИЙ.

3 СЕССИЯ ЗАКАВКАЗСКОГО ЦЕНТРАЛЬНОГО ИСПОЛНИТЕЛЬНОГО КОМИТЕТА 5 СОЗЫВА

НАЗНАЧЕНА НА 1 ДЕКАБРЯ 1930 Г. В Г. ТИФЛИСЕ

В порядке дня следующие вопросы: 1. О контр. цифрах нар. хоз. ЗСФСР на особый квартал и на 1931 г. и сводклад о един. гос. бюджете и един. фин. плане ЗСФСР на тот же период. 2. Отчет правительства Нах. ССР. 3. О выборах в советы и мероприятия по укреплению районного и сельского сов. аппарата в связи с ликвидацией округов. 4. О постановлениях президиума Зак. ЦИК, принятых им в промеж

Правым и „левым“ оппортунистам не удастся свернуть партию с ленинского пути!

Вылазки блокирующихся правых и „левых“ агентов классового врага, возглавляемых Сырцовым и Ломинадзе, вдребезги разбиваются о большевистское единство партии

СИЛЬНЕЕ ОГОНЬ НА ДВА ФРОНТА! КРЕПЧЕ БИТЬ ПО ПРИМИРЕНЧЕСТВУ!

ДВУРУШНИКАМ НЕ МЕСТО В ПАРТИИ

ЗАКАВКАЗСКИЕ БОЛЬШЕВИКИ ТРЕБУЮТ РЕШИТЕЛЬНЫХ МЕР К ФРАКЦИОНЕРАМ, ПЫТАЮЩИМСЯ РАСШАТАТЬ ЖЕЛЕЗНУЮ ДИСЦИПЛИНУ ЛЕНИНСКОЙ ПАРТИИ

Общее собрание коммунистов **тифлисского трамвая**, заслушав сообщение о внутрипартийном положении в фракционной работе Сырцова, Ломинадзе, Шацкина и др., отмечает, что группа Сырцова — Ломинадзе своей фракционной, двурушнической работой содействует сопротивлению капиталистических элементов в нашей стране социалистическому наступлению. Собрание требует беспощадных мер против нового беспринципного право-«левацкого» блока Сырцова, Ломинадзе и компании, вплоть до исключения оппортунистов из рядов ленинской партии.

Собрание отмечает, что «Заря Востока» не по-большевистски ориентировала массы в борьбе на два фронта. Несмотря на своевременные указания ЦО нашей партии «Правды», «Заря Востока» с большой медлительностью стала на путь решительной борьбы против право-«левого» блока Сырцова—Ломинадзе и др.

* * *

Заслушав доклад о фракционной работе группы Сырцова—Ломинадзе, закрытое собрание ячеек КП (б) **коллектива «Мкерави» № 2** одобряет решения ЗКК и ЗККК ВКП (б) и по этому вопросу целиком и полностью присоединяется к ним.

Собрание подчеркивает, что бюро Закрайкома проявило чрезмерную доверчивость к секретарю Закрайкома Ломинадзе, чем дало ему возможность протащить свои антипартийные «лево»-троцкистские установки в обращении ЗКК ВКП (б), что в свою очередь нашло свое отражение в «Заре Востока», которая не по-большевистски реагировала на неправильные места в обращении ЗКК и, несмотря на своевременные указания ЦО «Правды» по этому вопросу, очень поздно заострила внимание организации на необходимости усиления борьбы против право-«левой» группировки.

Партколлектив в ответ на вылазку блока Сырцова—Ломинадзе обещает еще сильнее драться за генеральную линию партии, за укрепление Закфедерации, за монолитность и единство партии, против проявлений всех уклонов и примиренчества к ним, осуществляя на деле обращение ЦК ВКП (б) от 3 сентября и вовлекая лучших ударников в партию Ленина.

* * *

Об'единенное собрание партийной ячейки **3-й типографии полиграфтреста** совместно с ячейкой ЛКСМ, обсудив сообщение тов. Кислухина о внутрипартийном положении и задачах борьбы на два фронта, а также о фракционной работе право-«левого» блока во главе с Сырцовым, Ломинадзе, Шацкиным и др., с глубоким презрением клеймит предательскую фракционную работу политических двурушников, бесстыдно обманувших доверие партии к ним.

Собрание ячейки категорически требует применения к блокирующимся правым и «левым» оппортунистам организационных мер, вплоть до исключения их из партии.

Ячейка заверяет партию и новый состав руководства закпарторганизации, что она сумеет дать самый решительный отпор всем врагам партии.

* * *

Общее собрание членов **партячейки второй типографии полиграфтреста**, заслушав доклад о фракционной работе группы Ломинадзе—Сырцова, целиком и полностью присоединяется к решениям об'единенного заседания бюро ЗКК ВКП (б), президиума ЗККК ВКП (б), бюро ЦК КП (б) Грузии и президиума ЦКК КП(б) Грузии.

Собрание с особенным презрением отмечает двурушничество бывшего секретаря Закрайкома Ломинадзе, который под прикрытием согласия с генеральной линией партии пытался проводить фракционную работу.

Собрание требует самых решительных мер против беспринципной группы Сырцова—Ломинадзе, вплоть до исключения их из партии.

Собрание также считает, что молчанию бывших лидеров правых (Бухарина, Рыкова, Томского) должен быть положен конец и вопрос об их пребывании в партии должен ставиться со всей решительностью.

***

Об'единенное собрание партячеек станций Навтлуг, Гардабани, Соганлуг и Вазиани клеймит позором предательскую фракционную работу, протаскивание в обращении право-«левацкого» блока Сырцова—Ломинадзе и их соратников.

Коммунисты Навтлуга требуют применения самых решительных организационных мер не только против двурушников Сырцова—Ломинадзе, подлежащих изгнанию из рядов партии, но и к фактическим идейным вдохновителям правого уклона—Бухарину, Рыкову, Томскому и их подпевале Угланову за его новую вылазку в Астрахани.

Собрание констатирует, что Закрайком ВКП (б) не сумел своевременно обнаружить протаскивание со стороны Ломинадзе своих антипартийных «левацких» идей в обращении ЗКК, а также запоздал после обнаружения ломинадзевской авантюры ЦК ВКП (б) с директивой партийным организациям Закавказья о проработке этого вопроса.

* * *

Заслушав доклад тов. Агамаляна о внутрипартийном положении в связи с гнусной предательской работой беспринципного право-«левого» блока Сырцова, Ломинадзе, Шацкина и др., собрание партячеек **наркомсвязи** с глубоким возмущением отметает все их троцкистские клеветнические выпады против партии и ее ленинского ЦК, руководимого испытанным вождем партии тов. Сталиным.

С особым возмущением собрание отмечает, что Ломинадзе бесчестно использовал доверие партии, протащив в обращении ЗКК ВКП (б) свои антипартийные взгляды.

Отмечая большевистскую бдительность ЦК и БК АКП (б), указавших на эти ошибки в обращении ЗКК ВКП (б), собрание вместе с тем с удовлетворением констатирует факт признания зак. и груз. парторганизациями своей ошибки.

Одновременно собрание отмечает, что молчание со стороны группы Бухарина, Рыкова, Томского нельзя расценивать иначе, как солидаризацию с двурушниками, и считает, что пора применить к ним решение XVI партс'езда о несовместимости взглядов правой оппозиции с принадлежностью к ВКП (б).

Единодушный отпор двурушникам

КУТАИС, 16. (ЗТА). Все ячейки Кутаиса обсуждают внутрипартийное положение в связи с выступлением беспринципного блока, возглавляемого Ломинадзе — Сырцовым. Ячейки дают единодушный отпор двурушникам, пытающимся использовать закавказскую организацию для борьбы против ЦК ВКП (б). Ячейки категорически требуют от Ломинадзе заявить перед высшими партийными органами о том, кто блокировался с ним в его антипартийной работе в Закавказье. Ячейки дают единодушный отпор вылазке местных оппортунистов, выступивших на партактиве 13 ноября, и требуют от Гигаури и Апхандзе отмежеваться от взглядов правых.

За проявления правого-оппортунизма распущено бюро ячейки

СТАЛИНИСИ, 16. (ЗТА). Бюро сталинисского райкома КП (б) Г постановило об'явить строгий выговор и распустить бюро ячейки сел. Гоми.

Причины — недостаточное руководство со стороны бюро ячейки основными сельско - хозяйственными кампаниями и проявление правого оппортунизма на практике некоторыми партийцами и комсомольцами.

Отдельные члены ячейки отказались войти в колхозы и принять участие в хлебозаготовках.

Бюро ячейки никак не реагировало на случаи проявления правого оппортунизма в рядах гомской организации.

С большевистской бдительностью продолжать борьбу на два фронта

Об'единенное заседание бюро райкома горийской организации КП (б) Г и президиума райКК совместно с секретарями и членами бюро производственных ячеек, заслушав и обсудив сообщение тов. Кирмахели о внутрипартийном положении, целиком и полностью одобряет резолюцию об'единенного заседания бюро ЗКК ВКП (б), президиума ЗККК, бюро ЦК и президиума ЦКК КП (б) Грузии о фракционной работе Сырцова, Ломинадзе, Шацкина и др.

Об'единенное заседание клеймит позором бывших ответственнейших работников партийных организаций Сырцова, Ломинадзе, Шацкина и др., которые под прикрытием генеральной линии партии использовали свое положение для усиления углубленной подрывной работы против партии путем создания право-«левацкого» блока. Особенно характерно поведение одного из главарей право-«левацкого» блока Ломинадзе, который на словах соглашаясь с генеральной линией партии, вместо активной борьбы за ее проведение в жизнь в постановлении Закрайкома от 4 октября протащил свои антипартийные взгляды на основные вопросы нашей политики.

Об'единенное заседание считает необходимым подчеркнуть, что фракционеры Сырцов, Ломинадзе, Шацкин и др., отрицавшие долгое время свое участие в фракционной работе, признались в ней лишь после того, как их уличили другие участники фракционной работы. Об'единенное заседание считает необходимым исключение их из партии.

Одновременно об'единенное заседание констатирует, что безответственное молчание лидеров правой оппозиции, злоупотребляющих терпением партии, не выявляющих перед лицом всей партии своего отношения к правым и «левым» оппортунистам, требует применения к ним самых жестких организационных мероприятий, предусмотренных постановлением XVI с'езда партии.

Об'единенное заседание с своей стороны обещает еще более сплотить свои ряды вокруг ленинского ЦК и призывает всю горийскую организацию, всех членов партии, все ячейки города и деревни ответить на паникерскую и подрывную работу правых и «левых» оппортунистов еще большим сплочением своих рядов вокруг ленинского ЦК и его вождя т. Сталина и вокруг обновленного состава ЗКК ВКП (б) и с большевистской бдительностью продолжать непримиримую борьбу на два фронта—как против правого уклона, являющегося главной опасностью на данном этапе, так и против «левых» загибщиков и примиренцев к ним.

ТЕСНЕЕ СПЛОТИТЬСЯ ВОКРУГ ОБНОВЛЕННОГО РУКОВОДСТВА ЗКК

Заслушав и обсудив сообщение о фракционной, антипартийной работе Сырцова, Ломинадзе, Шацкина и др. ячейка института экономических исследований ЗСФСР отмечает, что фракционная право - «левая» группировка Сырцова — Ломинадзе, об'единившись на платформе правого оппортунизма, спекулируя на временных затруднениях социалистического строительства и применяя чисто меньшевистские, контрреволюционно - троцкистские, недопустимо клеветнические выпады против ленинского руководства штаба социалистических боев — ЦК ВКП (б) и любимого вождя всей партии, последовательного ленинца, твердокаменного большевика тов. Сталина, вела подпольную подрывную работу против генеральной линии партии, против решения XVI с'езда о развернутом наступлении на капиталистические элементы по всему фронту.

Являясь кулацкой агентурой внутри партии и отражая идеологию кулацкой контрреволюции, возглавляемой Кондратьевым, Громаном, Рамзиным, Сухановым, Чаяновым и др., блок право-«левых» оппортунистов, прибегая к методам двурушничества и обмана партии, использовывал легую фразеологию для прикрытия своей явно правооппортунистической платформы. Обвиняя наш госаппарат в воняющем бюрократизме, безответственности, отрыве от масс, в «барско-феодальном отношении к нуждам и интересам рабочих и крестьян»; утверждая, что в нашей стране идет не последовательное улучшение материального положения рабочего класса, а падение его реальной зарплаты; требуя «обновления», а по существу ломки партаппарата под соусом требования выдвижения кадров в партаппарат «снизу самими организациями», и в замаскированном виде, подвергая обстрелу существующие в партии большевистские принципы внутрипартийной демократии и централизованного руководства; провозглашая лозунг «сужение фронта капитального строительства» (Ломинадзе); об'являя гигантские успехи социалистического строительства «очковтирательством» (Сырцов); клеветнически утверждая, что «бюрократизация, принимающая за последнее время широкие размеры, автоматически связывает инициативу целых групп рабочих и хозяйственников» (Сырцов); обвиняя партию «в получем эмпиризме» (Стэн); утверждая о наличии якобы «невыносимого внутрипартийного режима» и клевеща на вождя нашей партии тов. Сталина аргументами из потрепанного арсенала троцкизма,—право-«левый» блок синтезировал в себе троцкистские и праворуклонистские приемы борьбы с партией и тем самым, поставив под удар монолитность рядов партии, об'ективно расчищает дорогу кулацкой контрреволюции.

Недостойное члена партии поведение бывшего секретаря Закрайкома Ломинадзе, его двурушничество и организованная фракционная борьба против партии, использование им «легальных возможностей» для протаскивания в замаскированном виде своих антипартийных взглядов в обращении ЗКК (а также брошюра Сырцова) — характеризуют метод борьбы право - «левого» блока против партии.

Ячейка ИЭИ считает вполне правильным постановление ЗКК об исключении Ломинадзе из состава секретариата бюро и пленума ЗКК, а также из бюро и пленума ЦК КП (б) Грузии. Вместе с тем, ячейка считает, что использование со стороны Ломинадзе руководства ЗКК для замаскированной защиты своих антипартийных полу - троцкистских взглядов встретило большевистский отпор со стороны ЦК и БК АКП (б) и что руководство ЗКК не сумело своевременно исправить допущенные в обращении ЗКК политические ошибки.

Рассматривая право - «левый» блок Сырцова — Ломинадзе в связи с общей борьбой правых оппортунистов против партии, ячейка ИЭИ считает необходимым резко поставить вопрос о вдохновителях и вождях этих оппортунистических групп — Бухарине, Рыкове и Томском и требует применения к ним соответствующих организационных мер, вытекающих из постановления XVI с'езда ВКП (б).

Вместе с тем ячейка ИЭИ считает необходимым в отношении Сырцова, Ломинадзе, Шацкина и др. участников право - «левого» блока применение самых резких мер партвзыскания — исключение из рядов партии. Принимая во внимание, что Ломинадзе вел фракционную борьбу против партии, ячейка ИЭИ ставит вопрос о необходимости тщательного рассмотрения возможной фракционной работы Ломинадзе в Закавказье в целях ее решительного искоренения.

Ячейка ИЭИ заявляет, что она еще теснее сплотится в защите генеральной линии партии вокруг обновленного руководства ЗКК и будет вести неослабную борьбу с правым уклоном, как главной опасностью, и «левыми» оппортунистами, смыкающимися со правым оппортунизмом на предмет организованный фракционной борьбы против ленинского руководства ЦК с двурушничеством, с остатками контрреволюционного троцкизма и примиренческим отношением ко всяким уклонам от генеральной линии партии.

Да здравствует монолитность нашей партии и ее вождь тов. Сталин.

Под испытанным руководством ленинского ЦК продолжать наступление по всему фронту

Бюро боржомского райкома КП (б) Г совместно с районной контрольной комиссией и партактивом, заслушав доклад тов. Азарашвили об антипартийной фракционной работе блока правых и «левых», возглавляемого Сырцовым — Ломинадзе, констатирует:

В момент, когда особенно необходимо единство и сплоченность партии вокруг ленинского ЦК для преодоления трудностей роста и выполнения пятилетки в 4 года, правые оппортунисты и контрреволюционные осколки «левых» троцкистов—Рютин, Слепков, Марецкий, Нусинов и Сырцов — Ломинадзе, Шацкин сколотили беспринципную группу и своей фракционной, антипартийной работой ведут наступление против ленинской политики партии. В частности, Ломинадзе провел явно «левую» троцкистскую линию в обращении Закрайкома от 4 октября, с бесстыдной демагогией обрушиваясь на совпаппарат и т. д.

Об'единенное заседание приветствует решение ЦКК ВКП (б) об исключении из рядов партии изменников Рютина, Слепкова, Марецкого и др. и просит ЦК ВКП (б) и ЦКК ВКП (б) принять решительные меры в отношении Сырцова, Ломинадзе и Шацкина, как активных участников антипартийной фракционной группы, вплоть до исключения их из партии. Собрание требует от Рыкова, Бухарина и Томского дать партии ответ с партией они или нет, и начать борьбу против антипартийной и фракционной работы правых и «левых». В противном случае осуществить в отношении их решение XVI с'езда партии.

Под испытанным руководством ленинского ЦК боржомская организация будет и впредь продолжать наступление по всему фронту за осуществление решений XVI партс'езда.

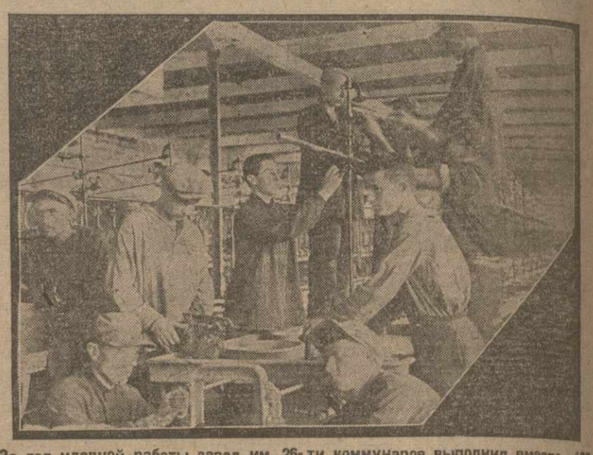

За год ударной работы завод им. 26-ти коммунаров выполнил вместо 180 шелко-мотальных тазов 408

ВЗАМЕН КУЧКИ РАСТЕРЯВШИХСЯ ПАНИКЕРОВ ТЫСЯЧИ ПЕРЕДОВЫХ ПРОЛЕТАРИЕВ

Растет могучая тяга в партию ударников социалистического наступления

Ответ Ломинадзе и Сырцовым

ПЕРВЫЕ ИТОГИ БОРЬБЫ С «ЛЕВО»-ПРАВЫМ БЛОКОМ ДВУРУШНИКОВ В БАКИНСКОЙ ОРГАНИЗАЦИИ АКП (б)

«Лево»-правый блок двурушников, возглавляемый Ломинадзе — Сырцовым, правильно расценен партийными ячейками Баку, как «беспринципный», насквозь фальшивый, блок правых и «левых» уклонистов, питающийся контрреволюционными идеями вредителей Кондратьева, Громана и других. Обращение ЗКК, в котором Ломинадзе пытался протащить свои оппортунистические установки, заставило насторожиться всю Бак. организацию. Вскрытие ЦКК фракционной деятельности правых и «левых» подняло в организации борьбу на два фронта на новую ступень. На собраниях ячеек партийцы еще энергичнее, чем раньше, разоблачают и вытаскивают наружу «своих» двурушников, которые голосуют за линию партии, а в цехах, за углом распространяют антипартийные оппортунистические сплетни на политику партии.

Приведем несколько примеров.

На собрании **партколлектива депо среднего ремонта** при обсуждении вопросов борьбы с «лево»-правым блоком разоблачили сочувствующего Троцкому **Сонина**, правого оппортуниста **Пилюгу** и других. На ячейке Сонин всегда выступал за линию партии, а в мастерской в разговорах сомневался в правильности политики партии в деревне, высказывал «сочувствие» Троцкому, упор делал всегда на недостатках, преувеличивал их, а недавно прямо выступил против закрепления рабочих за производством, заявив, что «в батальоны пятилетки идут шкурники и подхалимы».

Бюро исключило Сонина из партии. Исключен и другой двурушник Ашуткин. Он не раз «признавал» свои ошибки и продолжал вести борьбу против линии партии.

Два других коммуниста Пилюга и Алешкин признали свои ошибки и дали слово энергично бороться против «левых» и правых оппортунистов. Ячейка должна теперь на практической работе проверить искренность их заявлений.

Дружный, большевистский отпор встретили отдельные право-оппортунистические выступления и в других ячейках.

На пленуме партколлектива **табачной фабрики «Красный октябрь»** выступили Симонян и Сидоров. Оба они говорили следующее:

— Чем об'яснить, что указания правых в отношении хозяйственных затруднений как будто сбываются?

—Надо сначала повышать зарплату, а потом проводить социалистическое соревнование!..

Когда же Симонян и Сидоров встретили единодушный и решительный отпор, тогда они пошли на «уступки», говоря о своей политической малограмотности.

На ячейке **отдела водоснабжения Баксовета** партиец Мамиконов выступал с контрреволюционной троцкистской демагогией. Он говорил:

—На рабочих накинули петлю. День ото дня делается все хуже для рабочих!

Здесь же другой заявил:

— Наша партия не чисто рабочая.

Собрание ячейки дало клеветническим заявлениям твердый отпор. Выступавшие разоблачили эти заявления, как вылазки агентов классового врага. Они указывали, что материально-культурный уровень рабочих масс из года в год повышается, что наша партия верно и неуклонно отстаивает классовые интересы пролетариата.

На **партколлективе завода им. Буденного»** Ленинского района Г. Джиганов пытался защитить Бухарина, как «хорошего вождя». Коммунисты коллектива выступили дружно и потребовали от Джиганова ясного и четкого ответа — что он хочет сказать этим заявлением. После ряда выступлений Джиганов признал, что защищать Бухарина это значит защищать линию правых оппортунистов против линии партии.

На заводе **«Большевик» Ленинского района** партиец т. Баринов также признал свое выступление в защиту исключенного оппортуниста Семочкина ошибкой.

На собрании рабочих электротока им. Красина партиец Андерсон выступил с требованием немедленного повышения зарплаты: «Иначе мы не в состоянии выполнить пятилетку».

Рабочие разоблачили это выступление, как демагогическое и оппортунистическое. Тогда Андерсон заявил:

— На собраниях говорят все о недостатках, поэтому я умолчал о наших достижениях!

Это заявление вызвало смех. Собрание с негодованием отметило оппортунистическую вылазку Андерсона. В Сураханах на **заводе им. Сталина** беспартийный счетовод **Коробков** на собрании говорил:

— Партия обманывает рабочих, ничего нет, нет никаких достижений и т. п.

Рабочие дали Коробкову энергичный отпор. Имели место отдельные оппортунистические выступления и в ячейках Фабрично-заводского района (им. Джапаридзе, гараж и др.).

Все эти примеры и факты показывают оживление антипартийных «левацких» и правых настроений в ячейках Бакинской организации. Поэтому борьба на два фронта, разоблачение двурушников, как «левых», так и особенно правых, должна быть еще более усилена.

На живых конкретных примерах нужно показать в развернутом виде настоящее лицо «лево»-правого блока двурушников, отражающих надежды и чаяния наших классовых врагов, являющихся агентами и пособниками всех враждебных партии и диктатуре пролетариата сил.

Борьба с двурушниками в Бакинской организации проходила и проходит также под знаком мобилизации внимания и всех сил на борьбу за выполнение промфинплана особого квартала.

Оживление подрывной работы «левых» и правых против партии вызвало новую волну активности бакинских рабочих, усилились массовый приток в партию, рост ударничества и закрепление рабочих за производством. **За последние две недели в ячейки Бакинской организации поступило 1843 заявления от рабочих, желающих вступить в партию.**

По неполным данным, в **Фабрично-заводском районе** подано более **600 заявлений** о вступлении в партию: 107 на фабрике «Ленина», из них 30 тюрчанок; на заводе им. Пятакова 41, в том числе 3 молодых специалиста; в отделе заводского строительства 64, на заводе им. Буденного—30 и т. д.

В Сураханах 150 ударников вступают в партию, из них 5 тюрчанок, 43 — рабочих-тюрок, один групповой инженер.

Многие рабочие имеют производственный стаж по 10—20 и 30 лет.

367 рабочих района об'явили себя ударниками и закрепились до конца пятилетки.

Биби-эйбатский район дал 199 заявлений в партию, 1247—новых ударников, они же все закрепились на производстве, организовано 49 новых ударных групп.

В **Ленинском районе** подано больше 300 заявлений; 165—в Завокзальном, до 300—в Городском районе, несколько десятков заявлений подано в Бинагадах. **Около 3.000 молодых рабочих вступили в ряды комсомола.**

Много поступило коллективных заявлений. Например, 145 квалифицированных строителей Городского района в коллективном заявлении пишут:

— Своим вступлением в партию, мы даем ответ всем правым и «левым» оппортунистам, не верящим в силы рабочего класса.

12 ударников отд. бурения Биби-эйбатского района пишут в коллективном заявлении, что они идут в партию для усиления борьбы с «лево»-правым блоком, за линию партии.

Таким образом, массовое вступление в партию лучших ударников идет под знаком борьбы за генеральную линию партии, за ленинский ЦК ВКП (б), против блокирующихся правых и «левых» двурушников.

Бакинские пролетарии на вылазки оппортунистов отвечают укреплением рядов партии и еще большим сплочением вокруг ленинского ЦК ВКП (б) на основе генеральной линии партии.

Н. С—ев.

ИДУТ НОВЫЕ КОЛОННЫ

Вылазки блокирующихся правых и «левых» оппортунистов на ленинскую линию партии не могли не вызвать бури возмущения среди рабочих масс района им. 26.

Рабочий класс в ответ на двурушническую работу право - «левацкого» блока Сырцовых — Ломинадзе отвечает новым укреплением рядов партии. В партию идут новые колонны лучших ударников. Только за последнюю неделю по району им. 26 подано более 200 заявлении в партию.

Секретари ячеек с гордостью заявляют: «Никогда не было такого под'ема среди рабочих, как в настоящее время». Только за какие - нибудь 5-6 дней на фабрике Мкерави № 1 подали заявления 34 ударника, на фабрике № 2—60 человек, на фабрике обуви —25, в арсенале—35 и т. д.

Характерно, что до сентябрьского обращения ЦК по всему району за август было принято в партию только 8 человек.

Рабочий класс твердо знает, что единственным путем строительства социализма является путь генеральной линии ленинской партии. На все попытки оппортунистов всех мастей свернуть нас с ленинского пути рабочий класс отвечает новыми мощными подкреплениями в ряды непокрушимой ленинской партии.

Лучшие идут в партию Ленина

Головной отряд тифлисского пролетариата — сталинцы глубоко возмущены фракционной работой право-«левого» блока, возглавляемого Сырцовым и Ломинадзе. На последнем партийном собрании паровоза - ремонтного завода им. Сталина сообщение о двурушничестве бывшего секретаря ЗКК ВКП (б) оппортуниста Ломинадзе, которому закавказская парторганизация доверяла, было встречено с огромным негодованием. В принятой резолюции большевики завода клеймят позором оппортунистов справа и «слева», клянутся еще теснее сплотиться вокруг большевистской партии и ее ленинского ЦК.

В ответ на подрывную работу фракционного блока в партком сталинского завода подали заявление о вступлении в партию **70 лучших ударников.**

— Не позволим, — говорили вновь вступающие на партийном собрании,— атаковать партию и дезорганизовывать ее стальные ряды. Стеной встанем за генеральную ленинскую линию партии и штаб социалистического строительства—большевистский ЦК во главе с вождем партии т. Сталиным!..

Из подавших заявление—все ударники, с большим производственным стажем и ведущие активную общественную работу. Многие из них премированы.

Вот некоторые из подавших заявления.

Т. **Хечикашвили Николай**—токарь. Производственный стаж—25 лет. Общественник. На заводе является образцом ударной работы. При выпуске пробного паровоза показал исполинские темпы ударного труда. Он на 30 проц. превысил установленные нормы! За примерную работу тов. Хечикашвили посылается в научную командировку по заводам СССР.

А вот его «соперник» по социалистическим темпам—тов. **Георгобиани Ясон**—строгальщик. На заводе работает 13 лет. Занесен на красную доску.

Многочисленные заявления о вступлении в партию, как ответ на вылазки правых и «левых» оппортунистов, получены и по другим предприятиям Ленинского района.

Этот факт свидетельствует о том, что связи нашей партии с классом крепнут и крепнут. Новые колонны вступающих в партию—сокрушительный удар по оппортунистическим маловерам, не верящим в творческие силы рабочего класса и пытающимся стащить партию с верного, проверенного пути.

25 БЕДНЯКОВ В РЯДЫ ПАРТИИ

ОЗУРГЕТИ, 16. (ЗТА). В связи с 13-ой годовщиной Октябрьской революции и в ответ на вылазки право-«левого» блока 25 крестьян-бедняков Макварчедского тэми коллективно подали заявление о вступлении в ряды ВКП (б).

Философия беспринципности и двурушничества

I.

В одной французской оперетке глава заговорщиков, не видя в назначенное время условного флажка, умно замечает: «А не является-ли сигналом отсутствие сигналов?»

Двурушнический право-«левацкий» блок справедливо называют беспринципным блоком. Однако, и отсутствие принципов в известном смысле есть принцип, есть, если угодно, мировоззрение. Это тем более верно, если отсутствие принципов принципиально возводится в принцип.

В самом деле, как можно быть хотя бы в самой малой степени принципиальным, логически последовательным политиком, если вступаешь в блок с людьми, стоящими заведомо на противоположной политической позиции? Это возможно, очевидно, только при самом наплевательском отношении к принципам, при самой бесшабашной беспринципности. Ведь с той и другой стороны об'единиться можно только на какой-то платформе, которая в силу необходимости не может не быть продуктом подтасовок, лицемерия, служения «нашим и вашим» в своей собственной среде. Поэтому двурушничество право-«левацкого» блока является не только его тактикой в отношении к нашей партии, двурушничество есть его идеологическая сущность, его философия по преимуществу.

Среди мусульманских сектантов в свое время был распространен догмат, известный под именем «таграят», что значит «опасение, чтоб не накрыли». По этому догмату сектанту в случае опасности разрешалось и даже рекомендовалось давать ложные клятвы («тысячу раз клясться и ни разу не исполнять клятвы»), лицемерно отрицать свои убеждения и вообще всячески усыплять и обманывать бдительность окружающих.

Право-«левацкий» блок так же, как и стоящие «за его спиной правые (возглавляемые Бухариным, Рыковым, Томским), действовали и действуют по таграяту. Но они пошли дальше. Сырцов попытался дать обоснование этому старому и испытанному средству шнитских сектантов. Оказывается, в подобной тактике двурушников повинно руководство нашей партии. Это оно, руководство, только тем и занято, только о том и заботится, чтобы насаждать и развивать, вместо социализма, элементы фальши, лицемерия, замкнутости, трусливости, очковтирательства и т. п...

«Дело не в том, — рассуждает Сырцов, — чтобы признавать или открещиваться от этих элементов фальши и лицемерия, а в том, чтобы руководящие органы почувствовали, что надо устранить те условия, которые накопили эти элементы фальши и лицемерия».

Сырцов считает, что и сам он жертва «режима»—так именно по лексикону блока называется партийное руководство. «Я не беру на себя патента какой-нибудь искренности и отсутствия лицемерия... в моем поведении, очевидно, есть элементы фальши и лицемерия»,—так откровенно заявляет Сырцов. И подлое, лицемерное поведение «нашего» Ломинадзе целиком исходит из этой же «принципиальной» установки.

В свете именно этой установки надо брать и так называемую **платформу** право-«левацкого» блока.

«Мы в течение года занимались тем, что улучшали аппараты ведомств, провели чистку, произвели ряд реорганизаций. А выходит, будто аппараты стали работать хуже. Качество работы наших наркоматов и союзных хозяйственных об'единений далеко не соответствует уровню задач, стоящих перед страной». (Сырцов).

В чем же дело? А дело, видите-ли в том, что

«наблюдается какой-то упадок энергии, почти что простраций, отсутствует творческая инициатива».

Помилуйте, т. Сырцов, а волна ударничества, а соцсоревнование, а встречный промфинплан, а рабочее изобретательство и все прочие формы проявления беззаветного пролетарского энтузиазма, творческой инициативы и самоотверженности?!.. «Знаем мы этот энтузиазм,—возражает наш критический самокритик.

«Наряду с соцсоревнованием мы уже знаем и лжесоревнование, фальшивое, парадное, показное; наряду с ударничеством широко распространилось и лжеударничество. Встречный промфинплан тоже несколько фальсифицируется, искажается».

Что может быть доброго из Назарета! А если и есть рабочая инициатива, то она «глушится нашими обюрократившимися аппаратами».

«Так уж у нас повелось, что каждая, самая правильная, самая великолепная мысль обязательно в дороге должна обрасти известными наслоениями, как сапоги по грязной дороге облипают тяжелыми комьями грязи».

Впрочем, и думаем-то мы по Сырцову мало, куда, например, меньше американцев думаем. Там полгода думают над постройкой какого-нибудь предприятия, а потом в течение полугода же его строят. У нас-же месяц думают, а потом два-три года строят и при этом еще считают, что если мало думают над вопросом и лихорадочно решают его, то это и значит, что решают вопрос темпов. Правда, эту теорию пропорций обдумывания (психологической категории) и строительства (категория социального базиса), переверстывающую вверх ногами весь марксизм, развил один американский инженер. Но Сырцов не только сочувственно цитирует эту наскоро испеченную теорию, он полностью принимает ее и делает из нее вывод:

«Пожалуй, верно, что если потратить несколько месяцев на обдумывание какой-либо проблемы строительства, то вряд ли это отразится отрицательно на темпах».

Но ведь это насквозь фальшивое и лицемерное утверждение!

Так как нельзя прямо говорить о свертывании темпов нашего строительства,—это было бы слишком по-бухарински,—то Сырцов находит выход в новоявленной теории американского инженера. Диалектический материализм для него неубедителен, а вот положение, что у нас пропорция мысли и дел 1:24 и даже 1:36, тогда как по правилу, по-американски, она должна быть 1:1,—это положение для него бесспорно.

Но также бесспорно из положения этого вытекает **прямое требование свертывания наших темпов.** По этой теории пятилетку нашу надо было бы соответственно растянуть в 24 и даже 36 раз, и Сырцов к этому вполне присоединяется! Нужно-ли еще ставить точку над и и сказать, что это самый от'явленный правый оппортунизм, идущий куда дальше известного заявления того же Сырцова в 27 году на сельском совещании в Сибири: «накопляйте в добрый час».

Конечно, все это с точки зрения диалектического материализма, единственно правильной философии пролетариата, смехотворно и беспринципно. Ведь в блок вошли и такие «леваки», как Ломинадзе и Шацкин. Но там, где беспринципность возведена в принцип,—это возможно и даже необходимо.

Сырцов пытается найти закономерность тех явлений, которые довели по его мнению до «трагизма» нашу партию.

«Трагическим обстоятельством, трагическим фактом, — говорит он, — является то явление, что в настоящее время, как никогда, происходит замыкание в себе членов партии, многие, встречаясь друг с другом, даже наедине в испуге закрывают себе рот, чтобы не сказать слова о партийной жизни... Многие отучили себя от размышлений».

Искать закономерности в общественной действительности—дело, разумеется, хорошее. Однако, игнорировать при этом марксо-ленинский метод, материалистическую диалектику, значит плыть без руля и без ветрил по воле стихии. А мелко-буржуазная стихия не замедлит **вполне закономерно** прибить автора к самым безнадежным берегам. И вполне закономерно эта стихия бросила Сырцова в об'ятия самого отчаянного психологизма. Мы уже видели, как легко поддался он философии американского инженера. Но этого мало. **Основной причиной,** как выражается сам Сырцов, всех наших зол и бед в хозяйстве является то обстоятельство,

«что многие хозяйственные задачи переросли уровень наличных кадров. Мы (обратите внимание на это лицемерное мы — А. Б.) все на одну — две головы ниже задач, выдвигаемых жизнью. Если мы это поймем, мы сумеем расти. Те же, которые этого не поймут, будут подгонять задачи к своему росту, близоруко упрощать их».

Тут бы ницшеанских сверхчеловеков надо иметь, а вместо этого приходится иметь дело с людишками, которые мало и поспешно думают, отстают от жизни, воля и энергия которых к тому же парализована режимом! Получается, что у нас не советская страна, а настоящее «кладбище мысли и воли», как выразился Добролюбов о царском режиме. И чтоб спасти страну, чтоб «вернуть партию рабочему классу», нужно прежде всего освободиться от той «психологической травмы», которая парализовала наши умы. Нужно разгипнотизировать партию, рабочий класс. А для этого? Мы не станем говорить, что нужно для этого, ибо нам пришлось бы повторить то, что говорили и троцкисты и правые. Обратим лучше внимание на **характер основных причин,** двигающих человеческое общество, в представлении Сырцова. Оказывается, что эти причины не в экономическом базисе, а в психологии общества. Ну, совсем как у таких буржуазных социологов, как Тард или Уорд. Даже фактор психологической заразы фигурирует у Сырцова, как **основная причина** распространения социальных явлений.

Сырцов верен себе. В одном нельзя ему отказать, это — в последовательности. Если Ленин как-то сказал про Бухарина, что тот никогда толком не понимал диалектики, то что же сказал бы тот же Ильич о подобных рассуждениях. Философия Бухарина всегда материалистическая, а здесь, у Сырцова, мы имеем самый махровый, самый неприкрытый идеализм и при том стихийный, доморощенный, наредкость путанный.

Кладя в основу общественных отношений психический фактор, Сырцов пытается сперва навести на этой основе критику нашей социальной действительности. В результате он проглядел за отдельными деревьями недостатков весь лес наших достижений и успехов и впал в беспочвенное критиканство.

Однако, теория эта ему скоро, видимо, показалась неубедительной. В дальнейшем он склоняется к фикционализму, модной разновидности современного идеализма. По этой теории всякое явление, всякое отношение мы должны понимать так, **как будто** бы оно было таким, каким оно мне **представляется, кажется.**

Эта философия «как будто», философия «мне кажется» исходит из того беспринципного принципа, что «сознательное уклонение от действительности помогает познать эту действительность». Ну, совсем как у Сырцова—Ломинадзе: сознательно уклоняясь от линии партии, считать, что этим помогаешь партии!

Вероятней всего, что ни Сырцов, ни Ломинадзе не знают о существовании фикционализма, так же как едва ли помнят они о психологической школе в социологии (Тард и др.). Но ведь известный французский мещанин всю жизнь говорил прозой, не зная этого.

Как бы то ни было, Сырцов, забыв свои вчерашние установки, пишет:

«Мне казалось, что ряд решений XVI с'езда принят впустую... **казалось** громадным несоответствием утверждение XVI с'езда, что мы укрепили финансовую систему, в сопоставлении с сегодняшним днем... **мне казалось,** что руководство будет искать выхода не в соответствующих хозяйственных своевременных маневрах»...

Свою подрывную работу Сырцов представляет, таким образом, как упражнение в философии «мне кажется», как попытку практического изучения фикционализма.

Философия нашей партии есть диалектический материализм. Это целостное, монистическое, строго последовательное мировоззрение. Ничего подобного не находим мы в писаниях «вождя» блока Сырцова. Его мировоззрение поистине есть мировоззрение «бесхребетного интеллигента», живущего настроениями. А известно, что нет ничего непостояннее, непадежнее, чем погода и человеческое настроение.

От закономерности своей социальной природы трудно уйти, особенно когда человек не имел никакой другой философии, кроме философии двурушничества и беспринципности.

Мы не случайно начали нашу статью анекдотом о сигналах. Дело в том, что в философии право-«левого» блока понятие сигнала играет немаловажную роль:

«Наше хозяйственное строительство, — утверждает Сырцов, — далеко не обеспечено правильной сигнальной службой, необходимость которой диктуется серьезностью хоз

„Послевоенный мир идет к пропасти войны"

Тов. Дорио разоблачает опасную игру империалистов

Компартии Франции и Германии совместно борются против Версальского договора и плана Юнга

«УСИЛЕНИЕ ОПАСНОСТИ ВОЙНЫ И ОБОСТРЕНИЕ ЭКОНОМИЧЕСКИХ ПРОТИВОРЕЧИЙ»

ПАРИЖ, 14. (ЗТА). В прениях по вопросам внешней политики во французском парламенте выступил депутат **Дорио.** Обосновывая свой запрос по поводу плана Юнга, Дорио указал, что французская компартия постоянно разоблачала **послевоенные договоры, как орудие империалистической политики, которые вместо обещанного мира и улучшения экономического положения неизбежно влекут за собой усиление опасности войны и обострение экономических противоречий.**

Дорио отметил, что план Юнга обязывает Германию ежегодно уплачивать странам - победительницам свыше 21 миллиарда франков и что творцы плана Юнга, устанавливая размер германских платежей, позабыли два существенных обстоятельства: что в условиях капиталистической системы хозяйства экономические кризисы являются закономерностью и что план Юнга сам по себе способен усилить и обострить экономический кризис.

«Ясно, — продолжал Дорио, — что никакая страна не могла бы выполнить подобные обязательства. Германия для выполнения плана Юнга должна увеличить до 30 миллиардов франков экспорт своих товаров, что при существующих условиях не легко провести. Увеличение германского вывоза исключительно опасная игра при настоящем положении мирового рынка. Искусственно раздутый сверх всяких пределов германский экспорт усугубляет мировой экономический кризис, усиливает безработицу и, в частности, отражается на состоянии французской металлургии и текстильной промышленности в виде надвигающейся угрозы безработицы французских рабочих».

«Все расходы и платежи по репарациям,—указал тов. Дорио,—несет на своей шее рабочий класс Германии. По данным статистики, лишь за первую половину 1930 года **реальная зарплата германского рабочего в среднем снизилась на 25, а в отдельных отраслях промышленности даже на 60 проц. Снижение зарплаты, равно как и безработица, угрожает также рабочему классу Франции.** Первые признаки этой угрозы уже появились в виде призывов французской экономической печати снизить зарплату в целях облегчения конкуренции французской промышленности на внешних рынках».

Тов. Дорио заявил, что коммунистическая партия Франции требует немедленно приостановить взимание платежей по плану Юнга и платежей по французским военным долгам Англии и Америке. Французская компартия требует общего аннулирования всех военных долгов.

Социалистический депутат Грумбах с места спросил Дорио, солидаризируется ли французская компартия с кампанией против Версальского договора, которую ведет компартия Германии.

Дорио ответил:

«С высоты этой трибуны заявляю, что мы солидаризируемся со всеми декларациями компартии Германии по вопросу об уничтожении Версальского договора и плана Юнга. Послевоенный мир быстро идет к пропасти войны. Французские коммунисты, как и коммунисты Германии, борются за отмену империалистических договоров и порождающего эти договоры режима».

ЗАКЛЕЙМИТЬ АГЕНТОВ БУРЖУАЗИИ

ПАРИЖ, 14. (ЗТА). Открылся с'езд унитарного (революционного) профсоюза железнодорожников, об'единяющего в своих рядах 100 тыс. членов и являющегося самой крупной профессиональной организацией, входящей в унитарную конфедерацию труда.

С отчетным докладом выступил секретарь союза **Мидоль.** Отмечая факты углубления экономического кризиса во Франции, рост безработицы и усиленную подготовку к войне, Мидоль подчеркнул, что развитие событий полностью подтвердило правильность политических прогнозов, данных компартией.

Первый бой ортодоксального большинства с'езда с оппортунистами произошел по вопросу о клеветнических измышлениях оппортунистических вождей во главе с Жульеном, направленных против секретаря унитарной конфедерации труда Монмуссо и Мидоля.

С'езд заявил о своем полнейшем доверии Монмуссо и Мидолю и обратился с призывом к железнодорожникам и всему рабочему классу Франции **заклеймить агентов буржуазии, пытающихся путем дискредитации руководителей большинства унитарного профдвижения и работников компартии внести разложение в революционное профдвижение.**

Накануне палочных „выборов"

ПО ВСЕЙ ПОЛЬШЕ СВИРЕПСТВУЕТ НЕСЛЫХАННЫЙ ТЕРРОР

ВСЯ СИЛА РЕПРЕССИЙ НА РАБОЧЕ-КРЕСТЬЯНСКИЙ БЛОК

ВАРШАВА, 15. (ЗТА). **На сторонников рабоче-крестьянских списков обрушились за последние дни неслыханные репрессии во всех важнейших округах. В Варшаве арестовано в течение последних двух дней около 250 человек, опечатано 8 левых профсоюзных организаций и конфисковано громадное количество предвыборной литературы и избирательных карточек.**

ЦИНИЗМ ПИЛСУДЧИКОВ

ВАРШАВА, 15. (ЗТА). По мере приближения решающего дня выборов в сейм заметно **усиливается нервное настроение среди пилсудчиков, которые, несмотря на все принятые меры, все же опасаются, что их нажим окажется недостаточным и что им не удастся получить необходимого количества мандатов.**

В связи с этими опасениями за последние дни **«агитационные методы» пилсудчиков становятся с каждым часом все более бесцеремонными и циничными.** Так, один из национал-демократических деятелей, перейдя в лагерь пилсудчиков, опубликовал воззвание к своим бывшим товарищам по партии, в котором доказывает, что пилсудчики осуществляют национал-демократическую программу решительнее и тверже, чем сами национал-демократы.

В воззвании говорится, что «умиротворение» Западной Украины проведено пилсудчиками в такой степени, что «нашим друзьям» — национал - демократам во Львове остается только радоваться».

«Украинцы, — указывается в воззвании, — исчезли и остались только русины, совсем как во времена графа Бобринского (царский наместник в Восточной Галиции)».

Далее в воззвании отмечается, что второе национальное меньшинство, с которым национал - демократические деятели не сумели справиться, это белоруссы. Но с ними разделались пилсудчики. **Еще во время прежнего сейма все белорусские депутаты были посажены пилсудчиками в тюрьму.**

«Не думайте,—указывается далее в воззвании,—что к евреям особенно благоволит беспартийный блок. Помните, что декрет об аннулировании ограничения прав евреев, введенного царским правительством, до сих пор не издан». В воззвании перечисляется ряд примеров **преследования правительством евреев.**

«Национал - демократическая партия стала теперь ненужной, — говорится в воззвании, — переходите массами в беспартийный блок».

ПО КРОВАВЫМ СЛЕДАМ

ВАРШАВА, 15. (ЗТА). Совершенно исключительные вещи происходят с иностранными корреспондентами, которые пытаются проникнуть на территорию действия карательных отрядов в Западной Украине.

Еще не улегся шум в связи с арестом в Западной Украине канадского журналиста, как уже сообщают об аресте под Львовом в одной из деревень корреспондента чикагской газеты Гайе, который **собирал среди крестьян сведения об экзекуциях и фотографировал избитых и изувеченных крестьян.**

Полиция привезла арестованного корреспондента во Львов, где он был освобожден.

Бешеными темпами готовится нападение

ИЗ СТАТЬИ ЧЛЕНА РЕВВОЕНСОВЕТА СССР ТОВ. С. С. КАМЕНЕВА

МОСКВА, 16. (ЗТА). Член Реввоенсовета СССР тов. **С. С. Каменев** в статье, опубликованной в **«Комсомольской Правде»** под заголовком «Бешеными темпами готовится нападение», пишет:

«Мы без труда прощупываем серьезнейшую подготовку наших врагов к большой жестокой войне. Противник спешными темпами готовит армию для нападения на территорию, примыкающую к нашей западной границе, и подготовляет морские базы на Балтике (Гдыня), Черном море (Констанца) и на севере, в районе Мурманска. Ведется лихорадочная подготовка плацдармов действий воздушных сил; такая подготовка ведется на Балтике на нашей западной границе, на Черном море, **в персидском и афганском направлениях. Спешно заканчивается связь железнодорожной магистралью Персидского залива с районами, примыкающими к Каспийскому морю на нашей кавказской границе.** Развернуто большое строительство дорог в районах, примыкающих к нашей туркестанской границе.

Эти приготовления в совокупности с тем, что открыли нам показания вредителей, говорят, насколько глубоко зашла у наших врагов подготовка для нападения на СССР, и требуют от трудящихся Союза исключительной бдительности к вопросам военной опасности и большего внимания к укреплению рядов Красной армии. В этом отношении **правоуклонисты, недооценивающие военной опасности и требующие свертывания темпов социалистического строительства, на практике смыкаются с стремлениями наших врагов, которым очень на-руку усыпить именно здесь пролетарскую бдительность».**

Вести отовсюду

★ «Российское общество продажи нефтепродуктов» в Англии заключило договор с английской компанией «Бритиш Электрикаль Федерейшен» о поставке 20 миллионов галлонов **советского бензина.** (ЗТА).

★ По сообщению из Маньчжурии, представители китайских крупных банков, а также отдельные коммерсанты прислали приветствия **открывающемуся в Харбине агентству Экспортхлеба.** (ЗТА).

★ Глава католической церкви Венгрии разослал всем епископам циркуляр, полный гнусных выпадов против СССР, обязывающий духовенство включать в каждое богослужение **особую антисоветскую молитву** и «поучать верующих» в антисоветском духе. (ЗТА).

„Напрячь все силы для подготовки новых стачек"

Среди рабочих Берлина царит боевое настроение

КОНФЕРЕНЦИЯ РЕВОЛЮЦИОННОГО СОЮЗА БЕРЛИНСКИХ МЕТАЛЛИСТОВ

БЕРЛИН, 15. (ЗТА). В Берлине состоялась конференция делегатов вновь организованного революционного союза берлинских металлистов. Председатель союза Пешке остановился на уроках сорванной реформистами забастовки берлинских металлистов и подчеркнул, что сейчас необходимо **напрячь все силы для подготовки новых забастовок против грабительского снижения заработной платы.**

В прениях выступили представители важнейших крупных предприятий, сообщившие, что **влияние реформистских профбюрократов сейчас подорвано.** На заводе «Берг-ман и Розенталь» ежедневно происходит **массовое вступление** в революционный союз металлистов. На предприятиях всеобщей компании электричества в революционный союз вступило уже 1.000 рабочих. Делегат предприятий Сименса заявил, что, **несмотря на массовые увольнения, среди рабочих царит боевое настроение.**

ЛИЦЕМЕРНЫЙ МАНЕВР

БЕРЛИН, 15. (ЗТА). Бюджетная комиссия рейхстага, обсуждавшая предложение комфракции об оказании помощи безработным и пенсионерам, ко всеобщему удивлению, предложение приняла. В этом предложении комфракция требует, чтобы правительство приняло меры к снабжению безработных и лиц, получающих незначительную пенсию, свежим мясом по цене не превышающей цены мороженого мяса.

Принятие этого предложения вызвало большое смущение в правительстве и в кругах правительственных партий. Министр финансов Дитрих заранее предупреждал о неприемлемости этого предложения. Не подлежит никакому сомнению, что правительство будет препятствовать осуществлению этого предложения, опираясь на молчаливую поддержку социал-демократов и других правительственных партий, лицемерно голосовавших за предложение комфракции. Правительство уже заявило, что оно **не признает этого решения** бюджетной комиссии, так как осуществление его потребует 640 млн. марок.

Новый удар по единству Британской империи

ПОПЫТКА АНГЛИИ СГОВОРИТЬСЯ С ДОМИНИОНАМИ ПРОВАЛИЛАСЬ

ЛОНДОН, 16. (ЗТА). Закрылась имперская конференция, заседавшая 6 недель. Следующую конференцию решено созвать не через 4 года, как обычно, а уже в 1931 году, в Оттаве (Канада). Созыв следующей конференции не в Лондоне истолковывается, как **уступка доминионам.**

Постановления конференции сводятся в основном к следующему. Английское правительство обязуется не сокращать существующих преференциальных тарифов в пользу доминионов в течение ближайших трех лет. Южная Африка обязуется не сокращать льгот, предоставляемых английским товарам, в течение ближайших трех лет. Нынешняя политика в отношении постройки сингапурской морской базы санкционируется конференцией, однако, завершение постройки откладывается на пять лет.

Премьеры доминионов не скрывают своего разочарования провалом конференции, а некоторые открыто заявляют, что раз от Англии невозможно добиться толку, «придется обратиться к другим». Характерно, что, не сумев сговориться по вопросу о тарифах с английским правительством, делегации доминионов энергично занялись заключением сепаратных соглашений между отдельными доминионами **без участия Англии.**

Наглая провокация

РИГА, 15. (ЗТА). 14 ноября ночью неизвестными лицами выбиты стекла в двух окнах кабинета советского полпреда. Полпреда посетил директор административного департамента министерства иностранных дел Биронек, выразивший сожаление о случившемся от имени президента, министра иностранных дел и премьера Цельминьша.

По поводу происшедшего полпредом отправлена нота протеста в мининдел.

Сорвалось

БЕРЛИН, 15. (ЗТА). Как сообщают из Амстердама, в голландский парламент было внесено предложение депутата Альбарда (представляет интересы кулацкой группы, сотрудничающей с фашистами) о запрете ввоза советской пшеницы в Голландию. Это предложение **не встретило в парламенте достаточной поддержки и поэтому было снято с обсуждения.**

На письменный запрос, внесенный католическим депутатом Флессеном, требующим также запрещения ввоза советского хлеба, правительство еще не ответило.

Международная борьба в Турции

СТАМБУЛ, 15. (ЗТА). Проект создания общепартийного национального блока отвергнут как народной партией, так и партией «свободной республики». Борьба между обеими партиями снова усилилась.

ВСЕСОЮЗНЫЙ КОНКУРС НА ЛУЧШЕЕ ПРЕДПРИЯТИЕ

Готовясь к 3-му году пятилетки, ОРГАНИЗУЙТЕ ПОКАЗ ЛУЧШИХ, ПОДТЯГИВАЙТЕ ОТСТАЮЩИХ

ОПЫТ ПЕРЕДОВЫХ—ВСЕМ ПРЕДПРИЯТИЯМ, ЦЕХАМ И БРИГАДАМ

Без твердой трудовой дисциплины, без борьбы с оппортунизмом нельзя взять первенства

Гордость депо Сталиниси

Цех среднего ремонта — гордость сталинисского участкового депо. Он с честью выполнил свой план работ за первый период участия в соцсоревновании и получил красное переходящее знамя.

Вот уже несколько месяцев, как рабочие и мастеровые этого цеха крепко держат знамя и не отдают его никому из оспаривающих первенство. Как бы хорошо ни работал другой цех, а средний все таки лучше.

И не случайно. Весь цех работает зная, какие обязанности на него возложены. С мая—цех ударный, и с тех пор все работы идут в ударном порядке. В целом депо Сталиниси к октябрю недовыполнило своего транфинплана, цех среднего ремонта — перевыполнил. Правда, против 113 проц. выполнения задания по обточке паровозов за период октябрь—май в оставшийся до окончания второго года пятилетки период цех выполнил план на 93 проц., всего в среднем за весь год он выполнил программу на 103 проц.

Были моменты, когда цех стоял перед угрозой огромного недовыполнения программы. Это было тогда, например, когда запаздывали с высылкой скатов. И тогда все, как один, заявляли:

— В долгу у пятилетки не останемся! Прорыва не допустим! План выполним.

Цех показывал рекорды выполнения заданий. То, что раньше делалось в течение дней и недель, делалось в двадцать дня. Делалось без ущерба качеству. Наоборот, качеством работы цех может даже гордиться. Уже признано, что **сталинисское депо занимает первое место по снижению процента больных паровозов: снижение доведено до 3 проц.,** процент, которого многие участки не имеют.

В мае рабочие цеха выпустили паровоз сверх задания в честь открытия горийской окружной партконференции и тогда же выпустили 2 вагона из капитального ремонта. В октябре выпустили паровоз из ремонта и сборки в честь райпартконференции. Ремонт последнего паровоза превзошел все нормы: **вместо положенных 1.500 раб. часов бригада выполнила его в 220 часов.**

Как первый, так и второй паровоз и два вагона были отремонтированы во внеурочное время, безвозмездно. **Дорога получила от этого 3.000 руб. экономии.** Все это говорит об огромном энтузиазме, которым охвачены краснознаменцы цеха среднего ремонта сталинисского депо.

Какими путями цех среднего ремонта добился таких показателей?

СОЦСОРЕВНОВАНИЕ.

Правильно поставленная работа, точно выраженные об'екты, стопроцентное ударничество и своевременная сигнализация о возможных прорывах и отставаниях,—все это явилось фундаментом для благоприятных результатов.

Производительность труда в цехе выросла на 8 проц. Трудовая дисциплина на должной высоте. **Ни прогулов, ни опозданий цех не знает.**

Промфинплан был доведен до станка, до каждого работника, чем ни один цех депо похвалиться не может.

Но, рабочие пошли дальше: они разделились по инициативе т. Читадзе на 3 бригады и заключили между собой соцдоговор. При подведении итогов бригада во главе с инициатором т. Читадзе взяла приз. Последнее еще больше воодушевило рабочих цеха и в результате планы, которые были им даны — являлись недостаточными.

Был составлен встречный план. Если раньше на коэффициент в 100 километров давалось 17,8 чел.-часа, то теперь принято 11,5 человеко-часа. Подобное снижение на 6,3 человеко-часов является очень большим и трудно выполнимым.

Обращение ЦК ВКП (б) от 3 сентября было тщательно проработано и на основе его вынесены конкретные мероприятия. В дальнейшем вся работа была построена также на основе решений ЦК ВКП (б).

Цех пользуется огромным авторитетом среди других цехов. Инициаторами различных мероприятий являются рабочие с огромным производственным стажем. Лучшие из них: **Нозадзе**—кузнец, произв. стаже 40 лет, **Арболишвили Ал.,** произв. стаж—20 лет, **Кимридзе**—20 лет, **Читадзе**—12 лет, **Никадзе,** токарь—8 лет и **Моцонелидзе** — 8 лет.

Почти все рабочие цеха состоят в партии и не терпят никаких уклонов—**ни вправо, ни «влево».** Они бьют и тех и других. А сейчас рабочие цеха требуют жестко расправиться с правыми нытиками, двурушниками и «левоз»-заглибщиками.

ЗЕЙНАБ.

88 ЧАСОВ ВМЕСТО 90 ДНЕЙ

Паровоз № 4411—ответ оппортунистам

Рационализация — основа ударной работы в социалистической стройке. Правильно используя все возможности, тифлисский паровозо-ремонтный завод показал высокие темпы работы. Вместо трех месяцев, требовавшихся на ремонт паровоза раньше, ударники - сталинцы выпустили паровоз из капитального ремонта в 5 дней.

Паровоз № 4411 пришел на завод «капитально» больным в 7 часов вечера 31 октября, в 6 часов 30 минут утра 4 ноября он уже вышел из сборного цеха в пробную поездку.

Паровоз № 4411 взяли в ремонт не с налету. К его приходу на заводе уже были предварительно проработаны графики и сроки работы для каждой бригады и группы рабочих. Было точно высчитано время разборки паровоза, пригонки деталей и т. д. Когда 25 мастеровых и 16 чернорабочих - ударников приступили к разборке, — вся работа шла параллельно: одновременно с разборкой движущихся частей разбирались обшивка котла, арматуры, производилась выемка паробрабочих труб и т. д.

Работа во всех цехах велась в три смены. ЭЛЕКТРОСВАРОЧНЫЙ закончил свои работы на второй день, хотя израсходовал рабсилы более, чем обычно, — потребовалось 110 человеко-часов. За три дня закончил свои работы МЕХАНИЧЕСКИЙ цех. За это время вся арматура паровоза № 4411 подверглась разбору, осмотру и ремонту. Многие детали заменены новыми. Когда с паровоза были сняты дышла, — они сейчас же были направлены в электросварку, откуда по мере готовности направлялись в механический цех, под станки для обработки.

Работа шла беспрерывно, ударными темпами. Вся работа по разборке, осмотру и составлению списей ремонта паровоза № 4411 была закончена в первый день в 1 смену, к 7 часам утра 1 ноября. Проверка поршней—к 12 часам ночи. 2 ноября к вечеру была закончена пригонка колец и окончательная сборка поршня. К вечеру же 3 ноября была закончена вся сборка паровоза.

РОВНО ЧЕРЕЗ 88 ЧАСОВ РАБОТЫ ПАРОВОЗ № 4411 БЫЛ ГОТОВ И СБОРНЫЙ ЦЕХ «ВЫБРОСИЛ» ЕГО К ВОРОТАМ ЗАВОДА. 4 НОЯБРЯ, С ПЕРВЫМ ЖЕ ГУДКОМ, ПАРОВОЗ ВЫШЕЛ В ПРОБНУЮ ПОЕЗДКУ. ЧЕРЕЗ ДВА ДНЯ ПАРОВОЗ № 4411 ПОВЕЛ ОБЫЧНЫЙ СОСТАВ ДО ГАНДЖИ И ОБРАТНО.

АКТ ДЕПО-ГАНДЖИ, ПОДПИСАННЫЙ ПОЕЗДНЫМ МАШИНИСТОМ ДЕПО-ТИФЛИС УДОСТОВЕРИЛ, ЧТО НИКАКИХ ДЕФЕКТОВ В ПАРОВОЗЕ № 4411 НЕ ОБНАРУЖЕНО.

Ударники - сталинцы не считают все это чудом. Это только проявление трудового энтузиазма, результат проведенных коллективом завода им. Сталина.

Вся эта работа, проделанная сталинцами, вступившими во всесоюзный конкурс, — достойный ответ оппортунистам всех толков. На их вылазки сталинцы ответят и впредь чрезвычайными темпами работы.

ВСТРЕЧНЫЙ ЖЕЛЕЗНОДОРОЖНИКОВ БАТУМА

БАТУМ, 16. **(Наш. кор.).** После широкой проработки транфинплана при активном участии всего рабочего коллектива батумского железнодорожного узла составлен встречный план. Рабочие - железнодорожники дали свои, более высокие, показатели плановых заданий на новый год.

По плану месячный пробег паровозов определен в 2.970 часов, а **рабочие увеличили его до 3.000 час.** Пробег кондукторских бригад **увеличен от 3.076 до 3.300 часов.** Сроки обточки паровозных скатов **сокращены на 100 часов,** расходы материалов на эту же работу **снижены с 350 р. до 300,** а расход материала на 100 паровозо - километров **снижен на 50 коп.** По текущему ремонту пассажирских вагонов расходы **снижены от 40 руб. до 38 р. 50 коп.**

НЕ СДАВАТЬ ПОЗИЦИЙ

БАКУ, ЗАВОД ИМ. СТАЛИНА

Нефтеперегонный завод им. Сталина закончил второй год пятилетки с превышением программы по перегонке нефти на 10 проц. Но по бензину сталинцы недодали 1.103 тонны.

Август и сентябрь были ударными месяцами по ликвидации бензинового прорыва. Решение бюро БК АКП (б) о переводе завода на чрезвычайное положение и сентябрьское обращение ЦК ВКП (б) всколыхнули широкие массы рабочих. В результате мобилизации рабочей активности завод дал в августе 87 проц. и в сентябре 85 проц. бензина от потенциала. Но в течение первых 10 месяцев отбор составил только 82,26 проц. вместо 84,1 проц. по программе, поэтому за сталинцами и остался долг стране в 1.103 тонны, который они дали слово покрыть в течение особого квартала. Встречным промфинпланом отбор бензина от потенциала сталинцы увеличили до 92,3 проц. вместо 88 проц. исходя из реальных возможностей, которые кроются в сокращении непроизводительных простоев и в рационализации трубчаток.

Как же завод им. Сталина работал в октябре? Закреплен ли под'ем ударных месяцев? Переключились ли заводские организации на боевые темпы ударного квартала?

Нет. Сталинцы сдали позиции, увеличили свой бензиновый долг. Сталинцы успокоились, стали забывать свои торжественные обязательства. Завод им. Сталина с передовых позиций социалистического наступления попал в ряды отстающих.

Бюро Фабрично - заводского райкома АКП (б) причины нового прорыва на заводе формулирует кратко: **слабое техническое и хозяйственное руководство, значительное ослабление партруководства, особая слабость профработы, невыполнение рабочих предложений, расхлябанность трудовой дисциплины и т. д.**—другими словами оппортунистическая практика самотека разоружила активность рабочих и явилась главной причиной прорыва.

Да как этому не быть, когда партийная ячейка и завком за последнее время занялись разговорами о прорыве и очень мало делали для ликвидации этого прорыва, когда техническое руководство больше сидело в кабинетах, чем у трубчатки и т. д.

В результате этой практики самотека на заводе за последнее время происходили и сейчас происходят такие безобразные художества, как порча из-за халатности работников 2 тысяч тонн керосина, спуск в канаву 110 тонн бензина, 1.800 тонн легкого керосина, смешение с некондиционным продуктом, снова спуск в канаву 34 тонн керосина и 50 тонн бензина. Это только крупные потери. Мелких утечек значительно больше.

На заводе № 5 водоотделители не выдерживают мощности батарей и часть бензина уходит вместе с водой в канаву. На советской трубчатке не годятся чайники и бензин уплывает вместе с водой в ловушку и т. д.

Все это—ежедневные факты, мимо которых проходит с закрытыми глазами техническое руководство завода. Сгонщики устали уже об этом говорить.

С прогульщиками, рвачами и лодырями нет решительной борьбы, а одни административные меры дают мало результатов. В результате сон на вахте продолжается. Спят даже партийцы. Беспартийный рабочий часто показывает куда лучшие примеры, чем коммунисты. Вот беспартийный т. Волох, он лучше всех и бережливее всех относится к каждой чайке, к каждой капле бензина. Недавно он собрал целый ящик новых шайб, брошенных рабочими. Тов. Волох премирован, он дал заводу не одну тысячу экономии. Но таких, как т. Волох, на заводе пока единицы.

Ячейка проходит мимо всех этих «мелочей». Она не занимается расстановкой коммунистов по трубчаткам, не дает им никаких конкретных заданий и не требует от них ответственности за бензиновый прорыв.

Таким образом, перелома на заводе еще нет. А перелом должен быть достигнут во что бы то ни стало. Прорыв нужно немедленно закрыть. Оппортунистическая практика самотека на заводе должна получить сокрушительный удар. Бюро БК АКП (б) вынесло решение о положении с бензином на заводе им. Сталина. Сейчас проходят митинги рабочих, составлен оперативный план на 18 важнейших рационализаторских работ.

На решения БК сталинцы должны ответить новой волной ударничества, организовать бой за пролетарскую честь каждой трубчатки.

И надо думать, что они это сделают.

Нового позора ударники завода им. Сталина не допустят.

Н. СОЛОВЬЕВ.

ВО ЧТО БЫ ТО НИ СТАЛО ВЫПОЛНИТЬ ПЛАН ОЗИМОГО СЕВА

МОБИЛИЗОВАТЬ ВСЕ СИЛЫ И СРЕДСТВА НА ОСУЩЕСТВЛЕНИЕ АГРОМИНИМУМА

Больше внимания производственно-техническому вооружению сельского хозяйства

Совхозы и МТС—авангард социалистического земледелия, выступайте на помощь колхозам и бедняцко-середняцким хозяйствам в выполнении заданий осенней посевной, в их решительной борьбе с кулачеством

Армения заканчивает сев

ЭРИВАНЬ, 16. **(Наш кор.).** По официальным данным НКЗ ССРА, **план осеннего сева выполнен в Армении к 10 ноября на 76 проц.** При задании в 111.235 га засеяно 81.036 га. **Впереди идут совхозы, выполнившие программу сева на 93,28 проц.,** индивидуальный сектор выполнил 74,5 проц. плана; **позорно отстают колхозы, засеявшие, против задания 16.900 га, всего лишь** 10.434 га (61,73 проц. плана).

Однако, данные эти далеко неполны. Фактически на 10 ноября выполнение плана приближается к 90 проц. Установившаяся погода благоприятствует севу и повсеместно в Армении сев будет закончен, очевидно, **не позже 20 ноября** —на 5 дней позже срока.

Впереди по севу идут: **Шамшадинский** район, засеявший 7.260, га (против 5.44 га), **Бесаргечарский,** засеявший 4.876 (против 2.400 га), **Делижанский**—3.333 га (против 3.100), **Новобаязетский** — 683 га (против 610) и **Степанаванский** — 3.787 (против 3.795 га).

Агаринская МТС—впереди по зяблевой вспашке

Вспашка под зябь машинно-тракторными станциями Закавказья ведется усиленным темпом. По данным зак. отделения Тракторцентра, **план зяблевой вспашки на 10 ноября выполнен на 32,3 проц.** Вспахано 8.002 га.

Впереди всех идет агаринская МТС (Грузия), **выполнившая план зяблевой вспашки на 77,8 процента.** Остальными МТС вспахано: сардарабадской (Армения) — 56 проц. плана, борчалинской (Грузия) — 18 проц. плана, бардинской и касумиазмайловской (Азербайджан) — 14,2 проц. плана.

Озимая вспашка произведена на площади в 15.121 га, что составляет 93 проц. выполнения плана. **САРДАРАБАДСКОЙ МТС (АРМЕНИЯ) ПЛАН ОЗИМОЙ ВСПАШКИ ПРЕВЫШЕН НА 4,7 ПРОЦ.**

Аграринской (Грузия) и касумиазмайловской (Азербайджан) план озимой вспашки выполнен

ТИФЛИС. Испытание нового мощного плуга на станции НКЗ Грузии

Сеют больными семенами

ГАДРУТ, 16. **(Наш. кор.).** Очистка и протравливание семян в Гадрутском районе в этом году приобретают особое значение, поскольку, в виду плохого урожая, качество семян здесь оказалось исключительно низким. Однако, районные органы на эту важнейшую задачу совершенно не обращают внимания. Очистка и протравливание зерна идут недопустимо слабо. **Кулачье развило в этом году бешеную агитацию против очистки семян, а районные органы не ведут в противовес никакой раз'яснительной работы.** В результате кулаки кое - где добиваются своего —крестьяне отказываются очищать семена.

С другой стороны, имеют место такие недопустимые факты: в начале сева крестьяне сел, Хацаперт, Гаглар и др. 3-4 раза приезжали в Гадрут за трие рами, но полеводсоюз отказывал им, говоря: «На-днях сами привезем». **Триеры так и не были получены и более десяти селений нагорной части Гадрутского района засеяли свои пашни неочищенными и непротравленными, в большинстве — больными, семенами, при полной готовности посевщиков сеять очищенными и протравленными семенами.**

Стоят тракторы

БАРДА, 16. (ЗТА). В БАРДИНСКОЙ МТС С НАЧАЛА ОСЕННЕГО СЕВА БЕЗДЕЙСТВУЕТ 6 ТРАКТОРОВ СИСТЕМЫ «КАРТИС». ПРИЧИНА — ОТСУТСТВИЕ ЗАПАСНЫХ ЧАСТЕЙ. МАЛО ТОГО, ГОДНЫЕ ТРАКТОРЫ НЕ ИМЕЮТ ВОЗМОЖНОСТИ РАБОТАТЬ НОЧЬЮ В ВИДУ ТОГО, ЧТО НЕТ НИ ОДНОГО КАРБИДНОГО ФОНАРЯ.

Контрактация продлена до 1 декабря

В виду неудовлетворительности хода контрактации озимых в ЗСФСР постановлением Закнаркомторга срок контрактации продлен до 1 декабря 1930 г.

Тракторный парк требует обновления

КАРЯГИНО, 16. **(Наш. кор.).** Сейчас в районе работает 20 триеров. Полеводсоюз руководит очисткой очень слабо. **Один инструктор и 2 техника по протравке зерна не в состоянии обслужить 60 колхозов;** инструктор к тому же одновременно руководит протравкой и в Джебраильском районе. Всего за время сезона протравлено 9678 пуд. зерна, а очищено 27.443 пуд.

Тракторцентр имеет в карягинском пункте 24 трактора, из коих постоянно работает 18 тракторов, а 3—в ремонте. По определению комиссии, прибывшей из Тифлиса, эти **тракторы на 75 проц. износились** и зав. колонной не гарантирует вспашки колхозных земель на все 100 проц.

В районном полеводсоюзе 13 рядовых сеялок, из коих лишь 5 исправных, **а у остальных не достает частей** (полеводсоюз своевременно не позаботился приобрести запасные части).

По плану положено засеять 140 га люцерной, но до сих пор еще семена не получены.

Всего засеяно пшеницей 5.935 га, ячменем 4.583 га, рядовых посевов—170 га. По плану же положено 18.000 га засеять пшеницей, 6.500 ячменем и на **740 га** произвести рядовых посев.

Колхозы превысили план сева

СТЕПАНАКЕРТ, 16. (ЗТА). Работа по очистке зерна в районе закончилась. **Колхозами уже засеяно 360 га, что превышает план на 5 проц.;** индивидуальными хозяйствами засеяно 4.470 га (95 проц. плана).

Без страховых семфондов

АСТРАХАН-БАЗАР, 16. **(Наш. кор.).** Сбор страховых семфондов в районе не производится ни в колхозах, ни в индивидуальных хозяйствах.

Посевной фонд в колхозах уже собран, но его недостаточно.

Колхозами Астрахан-базарского района дана заявка на 18.000 пудов семян, в отпуске которых центр категорически отказал, выписывая это количество за счет страховых семфондов. Однако, страховых семфондов на местах не образовано и таким образом возникает угроза озимому клину. Вина за это целиком должна быть отнесена по адресу партийных и советских организаций района, которые не сумели выполнить в свое время директив партии и власти в области столь важного вопроса, как сбор страховых семфондов.

К этому надо добавить, что ряд колхозов не имел урожая зерновых (засеяли горох), в виду чего и не мог произвести сбора в сем. фонд или страховой, и таким колхозам сейчас необходимо отпустить семенной материал, иначе они не смогут засеять озимого клина. Кроме того, надо снабдить семенами и те колхозы, которые в текущем году пострадали от неурожая.

Районы, отстающие в севе

	Проц. выполн.
В АРМЕНИИ	
Абаранский	4
Агбабинский	18
Вединский	30
Кафанский	34
Курдкулинский	8
М.-Гокчинский	10
В ГРУЗИИ.	
Агбулахский	1,5
Борчалинский	16
Адигенский	10
Тифлисский	23,5
Горийский	37

Запасных частей еще нет

САЛЬЯНЫ, 16. (ЗТА). На 9 ноября машинно-тракторной колонной района вспахано под озимь 1.500 га, из 2.415 га, на вспашку которых заключены договоры с коллективами района. **В дни октябрьских торжеств колонна продолжала работу полным ходом.**

После четырехмесячных ожиданий и неоднократных запросов, наконец получено 100 автосвечей, благодаря чему в помощь уже работавшим машинам немедленно встали в строй еще 2 трактора. Запасных частей колонна все же еще до сих пор не получила.

На озимых полях

СОВХОЗЫ РАЗВЕРНУЛИ ШИРОКУЮ ПОМОЩЬ.

ГУРДЖААНИ, 16. (ЗТА). В Кахетии осенний сев в разгаре. Выпавшие дожди благоприятствуют полевым работам. В некоторых районах осенний план выполнен на 60-80 проц. **Совхозы оказывают широкую помощь, вспахав сотни га и предоставляя тяговую силу и инвентарь колхозам и бедняцким хозяйствам.**

СЕВ ЗАКАНЧИВАЕТСЯ.

СТЕПАНАКЕРТ, 16. (ЗТА). В нагорной части АОНК сев заканчивается. Всего в области засеяно 27.360 га, из коих пшеницей 19.876 га и ячменем 7.484 га. На 5 ноября общий план осенней посевной кампании выполнен на 76 проц.

„ПЯТИЛЕТКА В 4 ГОДА"

В ЗСФСР 25.850 тыс. рублей—91,5 проц. задания

В ДЕКАДУ ПРОВЕРКИ КАМПАНИИ ПО РЕАЛИЗАЦИИ ЗАЙМА КОМИССИИ СОДЕЙСТВИЯ НЕ РАЗВЕРНУЛИ БОЕВЫМИ ТЕМПАМИ — СВОЕЙ РАБОТЫ.

К 15 ДЕКАБРЯ ЗАКОНЧИТЬ ОБМЕННЫЕ ОПЕРАЦИИ, ОРГАНИЗОВАВ МАССОВОЕ ОБСЛУЖИВАНИЕ ДЕРЖАТЕЛЕЙ ОБЛИГАЦИЙ, ИСПОЛЬЗОВАВ ЭТУ КАМПАНИЮ ДЛЯ ШИРОКОЙ ПРОПАГАНДЫ ЗНАЧЕНИЯ ГОСУДАРСТВЕННОГО КРЕДИТА.

ВСЕМ ПРОФОРГАНИЗАЦИЯМ И КОМСОДАМ ЗСФСР

По постановлению ЦИК и СНК СССР от 21 февраля 1930 г., **облигации займа укрепления крестьянского хозяйства, 1-го и 2-го займов индустриализации объединены в едином займе финансирования пятилетнего плана развития народного хозяйства СССР, выпущенном под названием «Пятилетка в 4 года».**

В связи с этим облигации перечисленных займов подлежат обмену на заем «Пятилетка».

Обмен облигаций этих массовых займов должен быть произведен за время с 15 июля по 31 декабря текущего года.

С 1 января 1931 г. облигации подлежащих обмену займов теряют всякую доходность.

Прямой обязанностью всех профорганизаций и комиссий содействия является полное обеспечение интересов трудящихся и содействие всем держателям займов в своевременном обмене облигаций прежних массовых займов на заем «Пятилетка».

Между тем, **развертывание обменной операции по ЗСФСР проходит далеко не удовлетворительно. Почти вовсе отсутствует массовый обмен облигаций по предприятиям и учреждениям.**

Большое количество невостребованных выигрышей и неоплаченных купонов свидетельствует о том, что **низовыми комсодами не осуществляется надлежащая справочная работа по проверке облигаций массовых займов по тиражным таблицам.**

Все это указывает на то, что большинство профорганизаций и комсодов недооценивает политического значения проводимой кампании по обмену облигаций.

Помимо своего прямого назначения, кампания по обмену преследует также весьма важную цель — популяризацию наших займов среди широких масс трудящихся путем сплошной проверки обмениваемых облигаций по тиражным таблицам, выявления и выплаты выигрышей, а равно и доходов по купонам.

Самый порядок производства обмена должен быть построен комсодами так, чтобы не вызывать излишней потери времени у трудящихся и предупредить возможность какой-либо волокиты.

Поэтому профорганизации через комсоды должны **немедленно же организовать по предприятиям и учреждениям массовую проверку облигаций обмениваемых займов по тиражным таблицам, установить специальный день для производства обмена облигаций по своему коллективу, вызвав на этот день бригаду кредитного учреждения** (Госбанк, сберкасса и др.).

Там, где не представляется возможности произвести обмен через выездную бригаду, комсодам надлежит использовать услуги фондовых посредников или особо - уполномоченных членов комсода с тем, чтобы последние производили полное оформление обменной операции по данному коллективу в кредитном учреждении.

Особенное внимание на своевременность, правильность и полноту обмена облигаций должны обратить комсоды при сельсоветах и колхозах, проводя самую широкую агитраз'яснительную кампанию среди крестьянства.

В ближайшие же дни надлежит сосредоточить внимание трудящихся вокруг кампании по обмену, раз'яснив цель и значение проводимой кампании, подробно освещая условия производства обмена и всесторонне обеспечивая всем трудящимся получение всех причитающихся им доходов (выигрышей, купонов, доплатных талонов).

Путем самого активного содействия развитию коллективных и индивидуальных операций обмена профорганизациям и комсодам надлежит добиться немедленного перелома в ходе обменной операции с тем, чтобы **в основном вся кампания по обмену была закончена к 15 декабря.**

Председатель Зак. центр. комиссии содействия госкредиту и сберегательному делу при ЦИК ЗСФСР В. СТУРУА

Закпрофсовет ОРДЖОНИКИДЗЕ.

ТИРАЖ 3-ГО ЗАЙМА ИНДУСТРИАЛИЗАЦИИ

ЭРИВАНЬ, 16. (По телеф. от наш. кор.). Во второй день 4-го тиража 3-го займа индустриализации процентного выпуска выигрыш в 5 тыс. руб. пал на обл. № 5, сер. 42.121. Выигрыши в 1.000 руб. пали на след. №№ серий и облигаций: 04552. 6; 74162, 10; 98431, 7; 79949, 9; 42823, 1; 49608, 2; 10935, 5; 29810, 5; 05761. 1; 41104, 3; 88219, 9; 32533, 7; 67244. 4; 93941, 10; 78552, 8; 74222, 8; 59154. 2; 03348, 9.

2-Й ДЕНЬ ТИРАЖА

ЭРИВАНЬ, 16. (По телефону от наш. кор.). Сегодня состоялось второе заседание тиражной комиссии, которое приветствовала делегация войск ГПУ. Ей даны исчерпывающие раз'яснения по поводу техники тиража займа.

Тиражную комиссию затем приветствовал представитель рабочих-текстильщиков, который отрапортовал комиссии достижения ленинаканского текстиля. Затем приветствовал комиссию представитель Эчмиадзинского колхоза, который сообщил, что колхоз уже выполнил задание по осеннему севу и что контрольные цифры реализации займа «Пятилетка в 4 года» колхозом — покрыта полностью.

На сегодняшнем дневном заседании было разыграно 13.500 выигрышей, из них 6 выигрышей по 5.000 рублей и 18—по 1.000 рублей. Остальные выигрыши — все по 200 рублей по всем номерам всех шести разрядов процентного выпуска и по всем десяти облигациям данной серии.

Президиум тиражной комиссии от имени торжественного заседания отправил приветственную телеграмму тов. Сталину. На заседании была принята резолюция, отмечающая огромные успехи советского государства во всех отраслях промышленности и сельского хозяйства.

Подтянуться, дать лучшие результаты

По сведения Закнаркомфина на 10 ноября реализация займа «Пятилетка в 4 года» дает по ЗСФСР следующие результаты.

В Азербайджане контрольная цифра в целом выполнена на 93,7 проц., причем процент оформления дает 83,3 проц. к реализованной сумме. По секторам коллективная подписка дала 104,4 проц. контрольной цифры, по крестьянскому 44,6 проц. и по сектору прочего населения — 89,9 проц.

В Армении общая контрольная цифра выполнена на 85 проц., из коих оформлено 88,8 проц. По секторам: коллективная подписка — 100,5 проц. по крестьянскому — 56,5 проц., прочего населения — 53,2 проц.

В Грузии общая контрольная цифра выполнена на 90,7 проц., оформлено 91,1 проц. По секторам: 99 проц. по коллективному, 52,3 проц. по крестьянскому и 112,7 среди прочего населения.

Таким образом общее выполнение контрольных цифр по ЗСФСР дает: 101,8 проц. по коллективной подписке или же 19.848 т. руб.; по крестьянскому сектору—2.413 т. р. или 49,8 проц. контрольной цифры; и, наконец, по сектору прочего населения — 1.382 т. руб. или 92,1 проц. контрольной цифры. Все же контрольная цифра по ЗСФСР выполнена на 91,5 проц., из которых оформлено 86 проц.

По сравнению с прошлой декадой имеется по коллективной подписке значительный сдвиг в Армении — на 6,4 проц., тогда как в Азербайджане и Грузии значительного увеличения не наблюдается.

Здесь следует отметить, что Баку и Тифлис, перевыполнившие свои контрольные цифры, решили повидимому почить на лаврах.

В Баку, несмотря на об'явленный ударный декадник, последняя декада дала лишь 28 тыс. руб., а в Тифлисе—61 тыс. руб.

А между тем непрерывный рост занятой рабочей силы, а также фонда зарплаты требует от наших профорганизаций, а особенно от низовых комсодов непрерывной и систематической работы. Надо иметь в виду, что контрольные цифры составлялись по данным о фонде зарплаты, уже значительно устаревшим.

Даже выполнение, а иногда и перевыполнение контрольных цифр не может свидетельствовать об успешной работе, поскольку не достигнуто 100 проц. охвата всех организованных в профсоюзы трудящихся.

Однако, если имеются крупные дефекты в секторе коллективной подписки, то реализация займа среди крестьянского населения все еще остается совершенно неудовлетворительной.

До сих пор из 4.850 тыс. руб. контрольного задания мы выполнили лишь 49,8 проц. или 2.413 тыс. руб. Темпы реализации займа на селе совершенно недостаточны, и они должны быть по крайней мере утроены.

За последнюю декаду работа по займу пятилетки в ЗСФСР не велась с достаточной интенсивностью, и, несмотря на некоторый сдвиг, мы все же повидимому окажемся и в эту декаду по сравнению с остальными республиками СССР на одном из последних мест.

Не говоря уже о крестьянском секторе, даже по сектору коллективной подписки **мы все еще не сравнялись с результатами, достигнутыми прочими республиками СССР на 26 октября 1930 г.**

Создавшееся положение требует от нас максимума усилий для того, чтобы ликвидировать этот прорыв.

Л. АНАНОВ.

Советское Закавказье

Укрепить районы!

БЕЗ РАБОТНИКОВ, ПОМЕЩЕНИЙ И ДОРОГИ

(Письмо из сел. Дастафур).

Дастафурский район расположен в нагорной части б. Гянджинского округа. Центр района — сел. Дастафур—отстоит от Гянджи на 80 клм. Хотя этот район, как административная единица, функционирует уже с 20 октября, однако, до сих пор **не все учреждения района укомплектованы работниками.** До сих пор не приведено в исполнение постановление о ремонте 20 домов для работников местных учреждений, которым буквально негде жить. Не взялись в районе и за осуществление другого решения, не терпящего никакого отлагательства: соединить посезонной дорогой Дастафур с Зурнабадом. Дорога эта, протяжением 20 клм., свяжет Дастафур колесным путем с Зурнабадом и с Гянджой. Насколько необходима дорога, можно судить по тому, что крестьяне, не дождавшись приезда районного дорожного техника, сами взялись за проведение этой дороги.

Нужно срочно перебросить в район работников, дать местным учреждениям возможность шире развернуть работу по проведению важнейших кампаний, стоящих в порядке дня.

ДАСТАФУРСКИЙ.

ПОДАРОК ЛЕНИНАКАНСКИХ ЖЕЛЕЗНОДОРОЖНИКОВ РАЙОННОМУ ЦЕНТРУ

АМАСИЯ, 16. (ЗТА). В день XIII годовщины Октября в сел. Амасия, центре Агбабинского района, состоялась закладка электростанции. Ленинаканские железнодорожники подарили дизель для электростанции. Помимо освещения села, электростанция будет подавать энергию мельнице и кино, которое будет установлено в Амасии.

Кто путает?

Что, если в газетном отделе пропаж и потерь мы скоро начнем читать следующие об'явления:

«Утеряно шесть вагонов пшеницы, просьба считать недействительными».

«Скрылась крупная партия зерна. Вернут за вознаграждение».

«Потеряны в пути из заграницы части машин. Дороги, как память».

И так далее! Здесь нет фанастики. Печальный опыт ленинаканской действительности вполне подтверждает, что такие факты могут быть.

В адрес существующих и несуществующих в Ленинакане учреждений за последнее время начинают прибывать ценные грузы, которых некому востребовать.

Сейчас идет спор между союзтрансом и земотделом о выкупе груза зерна. Шесть вагонов пшеницы забрели в Ленинакан и там стали.

Союзтранс настаивает, что груз все-таки должен быть выкуплен и убран с дороги. Земотдел отвечает, что надобность в посевном зерно для него вообще давно прошла.

Ясно, что произошла головотяпская ошибка, неразбериха, что пшеница, нужная где-то в другом месте, по недоразумению пришла в Ленинакан. Но чьи эти шесть вагонов, кому их надо срочно доставить — никем не выяснено. Организации заняты мыслью, как бы отбояриться от этих 6-ти вагонов и дело с концом.

Это уже второй случай с крупной партией зерна, прибывшей в Ленинакан по вымышленному адресу.

Второй, но не последний в ряду загадочных недоразумений: недавно Ленинаканский горсовет получил срочный пакет с фактурами и накладными на заграничные части машин. Машины прибывали из Германии.

В горсовете пришли в глубокое недоумение — таких машин, разумеется, они не выписывали и выписать не могли. Распечатали пакет и оказалось, что накладная и фактуры адресованы... предсовнаркома СРА!

Здесь нужен налет «легкой кавалерии». Надо выяснить, кто здесь напутал, чья рука, и действительно ли это головотяпство, или что-то похуже.

КАМ.

ЗАЧЕМ ПАТЕНТОВАТЬ, ЧТО УЖЕ ИЗВЕСТНО

В номере «Зари Востока» от 3 ноября было помещено сообщение нашего бакинского корреспондента под заглавием «Мыло из картофеля», где, между прочим, говорится, что в бюро изобретений ВСНХ АССР поступило предложение об изготовлении мыла полухолодным способом из жидких растительных масел. Изобретательств для запатентования. А. Полонский и А. Гасанов, при чем предложение их признано очень ценным и послано в Москву в комитет изобретательств для запатентования.

Мыловар потийского дельфино - салотопенного завода Н. Арейнов пишет по этому поводу в своем письме в редакцию:

— Считаю долгом заявить, что способ изготовления твердых мыл из жидких растительных масел давно знаком мыловарам и широко применялся особенно на Кубани, где в большом количестве культивировалось подсолнечное семя. Кроме чистых растительных масел, для фабрикации различных сортов мыла с успехом употребляют всевозможные жировые отбросы, как-то: отстои (фуз) подсолнечного и хлопкового масел и отбросы дельфинного сала.

Из всего сказанного видно, что открытие коллег-мыловаров не ново.

Ленинакан—Артик

ЕСЛИ БУДУТ РЕЛЬСЫ, ВЕТКА БУДЕТ ГОТОВА К 10-ЛЕТИЮ ССРА.

ЛЕНИНАКАН, 16. (ЗТА). Сооружение ж.-д. ветки Артик—Ленинакан идет к концу. Земляные работы по всей линии почти закончены. Постройка мостов тоже. Остановка за рельсами. Если рельсы будут доставлены в ближайшие дни, дорога для движения может быть открыта ко дню десятилетия ССРА—29 ноября.

ПО КРАЮ

В Астаринском районе, не имеющем пока прокуратуры уже долгое время следователя, накопилось много судебно-следственных дел, требующих срочного разрешения.

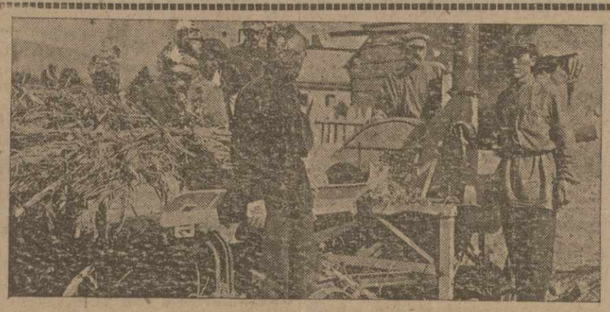

СЕЛ, ДГВРИСИ. (Юго-Осетия). Заго товка корма — работа силосорезки

Слет выдвиженцев ЗСФСР

25 декабря состоится 1-й закавказский слет выдвиженцев, работающих в республиканских и федеративных организациях. Слет подведет предварительные итоги чистки совапарата и обсудит задачи, стоящие перед выдвиженцами.

Закпрофсовет обязал совпрофы республик до 25 ноября произвести отраслевые выборы выдвиженцев на закавказский слет.

Итоги чистки сов. аппарата ССРГ

По предварительным данным комиссии по чистке совапарата Грузии, чистка уже закончена по Наркомфину, Наркомзему, Соцстраху, Наркомтруда, Наркомюсту, горисполкому и частично по Еркоопу. Чистку прошли 1.467 чел., из которых вычищено 119 чел., из них по первой категории — 14 чел., по второй — 73 и по третьей—29. Кроме того, на 122 чел. наложены разного рода взыскания. (ЗТА).

Дополнительное размещение тракторных акций

Зак. СНК принял план реализации тракторных акций по ЗСФСР дополнительно в сумме 500.000 руб. План распределен по республикам, входящим в состав ЗСФСР, следующим образом: АССР должна реализовать тракторные акции на сумму 120.000 руб., ССРА — на сумму 225.000 руб. и ССРГ — на сумму 155.000 руб.

Дневник рабочего снабжения

Дрова. Поступление дров на склады Еркоопа проходит слабо. По договору Еркооп должен был получить от Союзлеса 135.000 куб. метр. дров, но до сего времени не получил и половины. Кроме этого, Еркооп должен был получить 20.000 куб. метр. дров от Лесхоза, но из этого количества до сих пор ничего не получено.

Перевозка дров обходится потребителям очень дорого, так как Еркооп имеет только два склада на окраинах города — в Дидубе и Навтлуге. Поэтому Еркооп решил открыть в городе 3 склада дров. Один из них уже открыт на Кахетинской ул. Второй открывается на Мухранской ул. и третий на углу ул. Меликишвили и Вардисубанской.

Перевозка дров со станции на склады будет производиться в трамвайных вагонах. Для этого управлением трамвая уже выделено 5 вагонов.

Готовое платье для детей. Еркооп дал заявку «Мкерави» на изготовления 20.000 комплектов платья, 20.000 пальто и 30.000 комплектов белья для детей школьного возраста (от 7 до 15 лет).

Манная крупа. Еркооп приступает к отпуску манной крупы по книжке «Д» — 200 гр. на книжку.

Дать рабсилу строительству

НА 1931 Г. СТРОИТЕЛЬСТВУ ПОТРЕБУЕТСЯ 143 ТЫСЯЧИ РАБОЧИХ

По данным Госплана ЗСФСР, в 1931 г. в капитальное строительство будет вложено 643.860 тыс. руб. против 250 мил. руб., освоенных строительством в 1930 г.

В истекшем году, при вложении 250 мил. руб. в строительство ощущался большой недостаток рабочей силы. Этот недостаток строительных рабочих, без сомнения, еще больше даст себя почувствовать в 1931 г. при увеличении вложений в строительство на 274 проц. Поэтому необходимо заранее принять меры к подготовке рабочей силы для строительства в таком размере, чтобы в ней не было дефицита к моменту развертывания работ. Наркомтруда ЗСФСР определяет потребность в рабочих - строителях на 1931 г., по среднегодовому исчислению, **в 105.000 квалифицированных рабочих.** В наличии же имеется не более 50.000 рабочих-строителей.

Как будет покрыт дефицит? Ускоренная подготовка строителей через базы ЦИТ должна дать 18.000 квалифицированных рабочих - строителей, стройучи дадут 235 чел., отход сельского населения на сезонные работы даст около 31.000 квалифицированных рабочих, из других районов СССР намечено ввезти 6.200 чел. Таким образом, при выполнении намеченного плана дефицит в рабочей силе для строительства может быть покрыт.

Чернорабочих потребуется 38.000. Сейчас имеется 20.000 чел., остальную потребность будет покрыть за счет внеурочных привлекаемого в отрасли городского и сельского населения.

Подготовка необходимых новых ставка» через базы ЦИТ количества строителей может полностью удовлетворить потребности строительства в рабочей силе, если будут, наконец, проведены в жизнь решения высших органов о рационализации строительных работ.

Наконец, необходимо всерьез разрешить вопрос о ведении строительных работ в течение круглого года, добиться равномерного развертывания строительства, механизации, стандартизации и типизации строительства. Это, без сомнения, даст увеличение производительности труда строительных рабочих, ускорит окончание работ и тем самым сократит число необходимой рабочей силы на отдельных участках строительства. Важнейшим мероприятием в деле снабжения строительства рабочей силой является **закрепление строителей за стройками. В этом отношении чи одна из строящихся организаций ЗСФСР еще ничего не сделала.**

Автомашины для городов ЗСФСР

Из выделенного для ЗСФСР контингента автомашин на особый квартал Зак. СНК произвел распределение части их между городами. Тифлису выделено 9 машин, из них 4 полугрузовика тиф. Еркоопу и 4 полугрузовика и 1 пожарная машина—тиф. исполкому. Баку выделено 12 машин, из них 5 полугрузовиков — Бак. ЦРК и 5 полугрузовиков и 2 пожарные машины—Баксовету. Эривани — 3 машины, из них одну — эриванскому горсовету и 2 — кооперации. Нах. краю — 1 полугрузовик. Груздортрансу — 1 легковую машину и Закавтодору — 3 легковых машины для подготовки кадров автоработников.

В связи с получением новых машин Зак. отделением Союзтранса Заксовнарком обязал его в первую очередь в своей работе удовлетворить перевозки по заготовкам и промышленности.

Пленум федерации советских писателей ССРГ

15 ноября во Дворце искусств состоялся пленум федерации советских писателей ССРГ. Избран президиум федерации из 18 человек, в который вошли: т. Д. Гедрия, К. Горделадзе, П. Чхиквадзе, А. Машашвили, Б. Жгенти, Д. Вольский, А. Чумбадзе, Ш. Радиани, П. Яшвили, Б. Буачидзе, К. Лордкипанидзе, Н. Мицишвили, Т. Табидзе, В. Луарсамидзе, Ш. Навтлугели, Л. Киачели, С. Чиковани, Г. Табидзе, С. Шаншиашвили.

Секретариат выделен в следующем составе: П. Чхиквадзе (ответственный секретарь), А. Машашвили, С. Чиковани, Т. Табидзе и А. Чумбадзе.

ХРОНИКА

● **Под угрозой срыва.** Животноводсоюз с марта по октябрь 1930 г. отпустил колхозам Грузии 42.500 руб. на организацию птицеводческих хозяйств, но до сих пор не все колхозы приступили к этой работе. Колхозцентр также недостаточно уделяет внимания птицеводческому делу. Вследствие этого план организации хозяйств поставлен под угрозу срыва. (ЗТА).

● **Жел.-дор. ветка Ахмета—Телав.** Зак. СНК поручил Закпредставительству настаивать перед союзными органами о начале постройки жел.-дор. ветки Ахмета—Телав в 1931 году.

Поправка

В номере нашей газеты от 16 ноября с. г. в отделе «Хроника» в заметке «Шоссейная дорога Грозный—Тифлис» напечатано: «СНК ССРГ признал нецелесообразным проведение шоссейной дороги Грозный—Тифлис». Следует читать: «признал целесообразным».

ШАХМАТЫ

◆◆ **Международный турнир в Стокгольме (Швеция)** только что закончился новой блестящей победой молодого американского гроссмейстера Боголюбова и Шпильмана. Окончательный результат этого турнира следующий: Каждан ⊥ 4½, Боголюбов и Шпильман по ⊥ 4 (причем Шпильман выиграл у Боголюбова и Шпильмана). Четвертое место занял Штальберг ⊥ 3, далее Шпильман ⊥ 2½, Рельштаб ⊥ 2 и Лундин ⊥ 1.

В конце ноября состоится интересный матч из 12 партий между Кажданом и Шпильманом. Иностранная пресса считает Каждана по его стилю и манере вести игру вторым Капабланкой.

Письмо в редакцию

В моей статье «Закавказская кондитерщина в путях развития сельского хозяйства», помещенной в «Заре Востока» от 9 ноября с. г. № 304, вкралась невольная неточность с моей стороны. В конце статьи в сноске сказано: «См. журнал «Народное хозяйство Закавказья», статья Авербаха «Вопросы финансирования народного хозяйства в 5-летнем плане ЗСФСР» 1929 г.».

Должно быть: «См. журнал «Народное хозяйство Закавказья» за 1928 г., № 5, статья Авербаха: «Основные вопросы контрольных цифр народного хозяйства ЗСФСР на 1928-29 г.».

Прошу исправить эту неточность.

16 ноября 1930 г.

С комментием З. ЧАХНАДЗЕ

АЛЛО! СЛУШАЙТЕ!

8 ДЕНЬ ДЕКАДЫ — 18 НОЯБРЯ — ВТОРНИК.

По гор. трансл. сети 10.30—12.06—рад. полдень, новости дня, концерт.

Через 10-киловатт. радио-станцию 16.10—перед. для детей на гр. яз. 17 — беседа врача «Дифтерит» на гр. яз. 17.20 — радио-газ. на гр. яз. 18 — перед. для деревни «радио-инсценировка» (гр. яз.), реклама. Фарм. радио-газ., поверка времени. 19.20 — лекц. колк. фак. рад.-кр. уп-та «механизация и тракторизация с.-х.» на гр. яз. 20.10 — концерт, пол. камер. музыка. 21 — лекц. радио-техн. фак. раб.-кр. уп-та «основные принципы радио» (продолж.) на гр. яз. 21.20 — радио-газ. на рус. яз. 23 — перед. из этнограф. цикла, в антрактах — информация. 23.40 — веч. выпуск гр. и рус. радиогазет.

СПРАВОЧНЫЙ ОТДЕЛ

ИЗВЕЩЕНИЯ

★ **В культпропсекторе Горрайкома ТО КП (б) Г** сегодня в 11 ч. утра совещ. о работе и ходе неграм. и малограм. Выступают т.т.: Берадзе (СПСГ), Бибиненко (Сахелгами), Погосов (ТОПО), Бокерия (Ира-Китхва), Кобулия, Доминадзе и Кобаидзе (Наркомпрос), Русадзе (РК ЛКСМ), Алиев (Еркооп), Саркисов (Жилсоюз), Чилачава (ОСГД), Мамулия (учит. яч.), Гумбаташвили (ЦП Работпрос), Пирвели (пролетстуд.), Цискашвили (РК ОСГД).

★ **ЗИИПС.** Сегодня в 5 час. веч. в клубе металл. (Плехановск., 123) — 1 студ. конф. Присут. делегатов без опоздания обяз. Приглаш. студенч. и профессорско-преп. состав

★ **ЗИИПС.** Сегодня в 3 часа — засед. бюро коллектива ЛКСМ.

★ **В клубе зак. хим. - технолог. инст.** (Бельгийская, 4) сегодня в 7 час. веч. — доклад т. Шахсуварова о внутрипартийном положении и борьбе на два фронта; выборы бюро комчейки.

Помещение ТРАМА и ТЮЗ, б. кино „СОЛЕЙЛЬ" уг. ул. Ленина и сп. Элбакидзе

СЕГОДНЯ, 17 НОЯБРЯ, ПОСЛЕДНИЙ ДЕНЬ в кино б. „СОЛЕЙ"

ТЕА-ДЖАЗ БОРИСА РЕЙСКОГО в составе 12 артистов 6332

Большая смешанная программа: Цены без запроса. Герльс (муз. картинка), Обновленная кирпичиада по Зощенко, Госету, новой опереттс, Полки, Мексиканские напевы, „Чарльстон" и ряд других номеров.

ЕЖЕДНЕВНО 2 СЕАНСА 1-ый—начало в 8 ч. веч. 2-й—начало в 10 ч. веч. КАССА ОТКРЫТА ЕЖЕДНЕВНО от 11—2 ч. дня и с 5 ч. веч.

16 ноября после продолжительной и тяжкой болезни скончался ИВАН СЕМЕНОВИЧ ЛАРИОНОВ, о чем извещают убитая горем жена и братья. Вынос тела из кв. по Коджорской ул., № 19, сегодня, в 5 часов на Вегнийское кладбище. 22615

ТЕАТР КРАСНОЙ АРМИИ
Втор., 10 ноября, 1-й сп. 1 абон. | Среда, 19 ноября, закрытый спектакль | Четверг, 20 ноября, 1-й сп. 3 абон.
„КОМАНДНЫЕ ВЫСОТЫ" 6234
Анонс: 3 ноября «Сенсация» Бен-Хекта. Трагикомедия на современ. американской жизни. Билеты продаются в кассе театра. Касса откр. с 11-14 и с 18 ч. Нач. ровно в 20 ч.

ГОСОПЕРА
Сегодня, 17 ноября, 3-й сп. 9 аб. АИДА | Вторник, 18 ноября, 3-й сп. 1 аб. ТОСКА | Среда, 19 ноября, 3-й сп 4 аб. ПРОРЫВ
Четверг, 20 ноября, 3-й сп. 2 аб. „ДАИСИ". Нач. спект. ровно в 7 ч. 30 м. веч. Прием взносов по 3, 4, 7, 8, 10, 12 и 16 абонем. в кассе № 2 (галерея), по остальн. абонем. в кассе № 3 с 11 ч. до 2 ч. дня и с 6 ч. до 8 ч. веч. Неоплатившие в срок взносов указан. в абонем. теряют право на абонемент. 6333

ЗАЛ ГОСКОНСЕРВАТОРИИ
20-го ноября 1930 г. состоится 2-ой Klavierabend
ПИАНИСТА ГЕОРГИЯ ЭДЕЛЬМАН
В программе: Бах—Бузони, Бетховен. Лист, Равель.
Билеты в кассе консерватории. 6339 Администрация Госконсерватории.

КИНО-ТЕАТРЫ ГОСКИНПРОМА ГРУЗИИ
АПОЛЛО Нач. сеансов: 1—3, 2—7-30, 3—9 и 4—10-30 — Премьера „ОГНЕННЫЙ РЕЙС" с уч. Куниндин, Чесноковой, Фердинандова
— СПАРТАК — Дневн. сеансы: 12 ч., 1 ч. 30 м., 3 ч. — СПАРТАК — Вечерн. сеансы: 6 ч., 7 ч. 30, 9 ч. и 10-30 — Новый художеств. фильм „СТЫДНО СКАЗАТЬ" с уч. В Марецкой, Н. Федосова
— ДАРБАЗИ — Нач. сеансов: 1—3, 2—7-30, 3—9 и 4—10-30 — Последние дни „ЗЛОЙ ДУХ" Режиссеры М. Геловани и Н. Бархударов
Кино им РОЗЫ ЛЮКСЕМБУРГ (б. Маньон) Нач. 1-го сеанса в 6-30. — Кино ПАЛАС Начало 1-го сеанса в 6 ч. 30 м.
ОДНОВРЕМЕННО В ДВУХ КИНО „ФРИЦ БАУЕР" Режиссер В. Петров Оператор В. Гардалов 6405

ГОСЦИРК
ГАСТРОЛИ 1-го МОСКОВСКОГО ГОСЦИРКА ОТКРЫТИЕ СЕЗОНА 25-го НОЯБРЯ. Подробности в афишах. Продажа билетов с 22-го ноября. 6303 0—1

АНГЛИЙСК. ЯЗ. заню уроки. Сообщаю группы. Беру переводы. Вид ежедн. с 4 до 7 ч. Ул. Жореса (б. Кирочная), 19, кв. д-ра Монина. 6191 4—1

УРОКИ КРОЙКИ и шитья. Обучает в теч 6 м. соверш. само т. шить. Зап. уч. от 4 до 7 ч. веч. Ул. Амо (б. Ксеньевская), 6, мастерск. дамск. наряд. 6174 6-4

МАТЕМАТИК г. д. КОРГАНОВ с высш. образов. гот. по математ. и физике в ВУЗ и в труд. школы Аллаверская пл. (б. Абас-Абадская) 3-я М гинийский тупик, 7, со дв., от 11—1 час. и 4—6 часов. 5861 10-4

ПИСАТЬ красиво научу, исправляю почерк в короткий срок. Ул. Кецховели (б. Лорис-Меликовская), 4, кв. 2 620 10—3

К сведению всех пайщиков, кооперативов и работников Еркоопа
Со второй половины ноября т. г. ВОЗОБНОВЛЯЕТСЯ ЧИСТКА ТОРГОВЫХ ТОЧЕК И ЦЕНТРАЛЬНОГО АППАРАТА ПРАВЛЕНИЯ ТИФЛ. ЕРКООПА
под председательством тов. В. РУХАДЗЕ.
Просьба ко всем, имеющим материалы на сотрудников указанных точек и аппарата Еркоопа, направлять таковые секретарю комиссии по чистке тов. Курашвили (адр.: Правление Еркоопа, ул. Жореса, № 7, 2-й этаж, комн. 13).
6385 Проверком.

ПЕРЕПИСКА И ПЕРЕВОДЫ на всех языках. Образц. выполнение. Ул. Мачабели (б. Сергиевск.), около Госбанка. 6255 10—1

Преподаватель с высш. образ. готовит в ВУЗ, на аттестат зрелости, в техникумы и др. л. Кецховели (б. Лорис-Меликовская), № 4, кв. 2 6199 3—1

Кино АПОЛЛО СЕГОДНЯ, С 17/XI ПРЕМЬЕРА
ОГНЕННЫЙ РЕЙС
Режиссер Я. УРИНОВ
Операторы: Л. Форестье, П. Толчан, Е. Славинский
В главн. ролях: В. Куниндин, Е. Чеснокова, Б. Фердинандов, Ив. Штраух
Струнный оркестр под упр. П. РЕЙЗНЕРА 6005

СЕКТОРОМ ОБЩЕСТВЕННОГО ПИТАНИЯ ЕРКООПА на улице Жореса, № 18, ОТКРЫТА ДЛЯ РАБОЧИХ И СЛУЖАЩИХ 2-я ДИЕТИЧЕСКАЯ СТОЛОВАЯ
Производится прикрепление потребителей по врачебным свидетельствам. 6343 2—1

КУЗОВ для полугрузовика, деревянный ПРОДАЕТСЯ
Спросить в экспедиции „ЗАРИ ВОСТОКА", от 11—12 ч. дня ежедневно. 6272 5—1

17-го ноября т. г., в 6 ч. веч., в зданиях Народного комиссариата земледелия ЗСФСР (ул. Дзержинского, № 20) НАЧИНАЕТСЯ ГЛАСНАЯ ЧИСТКА аппарата названного наркомата под председательством тов. Потеряхина.
Просьба ко всем имеющим материалы и отводы направлять таковые секретарю комиссии по чистке аппарата Закаркомзема. 6340 3—1 Проверком.

ЗАКАВКАЗСКАЯ КРАЕВАЯ КОНТОРА ГОСБАНКА СССР
НЕОДНОКРАТНО В ПИСЬМЕННОМ ВИДЕ И УСТНО НАПОМИНАЛА ВСЕМ КЛИЕНТАМ
о необходимости своевременного представления ежемесячных и квартальных кассовых планов.
По этому поводу 25-IX т. г. в газ. «Заря Востока» было помещено специальное об'явление.
Несмотря на эти напоминания, до настоящего времени организации или вовсе не представляют своих кассовых планов, или присылают их с большим опозданием.
Согласно установленных конторой сроков, НЕ ПОЗЖЕ 10-XI т. г., клиенты ДОЛЖНЫ БЫЛИ ПРЕДСТАВИТЬ свои кассопланы НА ДЕКАБРЬ с. г. Однако, до сего времени планы получены лишь от незначительного количества клиентов.
В связи с этим Зак. народный комиссариат финансов и Закавказская краевая контора госбанка, настаивая на представлении всеми клиентами (как находящимися на хозрасчете, так и бюджетными организациями) кассовых планов на декабрь т. г. НЕ ПОЗЖЕ 18 НОЯБРЯ т. г., — одновременно ПРЕДУПРЕЖДАЮТ, ЧТО ЗАДЕРЖКА В ПРЕДСТАВЛЕНИИ ОРГАНИЗАЦИЯМИ КАССОВЫХ ПЛАНОВ ВЫНУДИТ ЗАК. К-РУ ГОСБАНКА СОВЕРШЕННО ПРЕКРАТИТЬ УДОВЛЕТВОРЕНИЕ ИХ ЗАЯВОК НА ДЕНЕЖНЫЕ ЗНАКИ.
ВНОВЬ РАЗ'ЯСНЯЕТСЯ, что кассовые планы должны представляться в Госбанк в следующие сроки:
1) месячные—не позже 10 числа каждого месяца перед планируемым;
2) квартальные—не позже 5 числа последнего месяца текущего квартала.
Таким образом, план на 1-й квартал 1931 г. (январь—март) должен быть прислан не позже 5 декабря т. г.
Как в месячных, так и в квартальных планах должны отражаться лишь, поступления и выдачи (расходы) ИСКЛЮЧИТЕЛЬНО НАЛИЧНЫМИ (дензнаки); обороты, которые могут и должны быть проведены безналичным расчетом, в кассовый план не включаются.
Всем организациям необходимо озаботиться получением бланков кассопланов в кредитно - плановом отделе Госбанка, там же производится инструктаж по составлению планов.
НАРОДНЫЙ КОМИССАРИАТ ФИНАНСОВ ЗСФСР—ХУМАРЯН.
ЗАК. КРАЕВ. КОНТОРА ГОСБАНКА СССР—ЛАКТИОНОВ. 6341

ПРОДАЕТСЯ РОЯЛЬ Бекера, хорошего тона. Ул. Джугашвили, против лечебницы, левый электрич. звонок. 12—4 ч. дня. 6337

ПЕРЧАТКИ Чистка, починка, переделка. Чугуретская (быв. Ханасевина), 26, во дворе, 2-й этаж. Спр. перчаточную, 12 до 4 ч. 6335 1—1

Закавказское совещание строительных организаций
проектных контор и крупных строительств системы ВСНХ для РАЗРЕШЕНИЯ ВОПРОСОВ связанных с выполнением плана строительства на 1931 год.
ОТКРЫВАЕТСЯ 17-го ноября, в 7 ч. веч., в помещении „Закстройоб'единения" (ул. Ленина, 11). 6314 2—1 „Закстроиб'единение"

ВЫСШУЮ МАТЕМАТ. интегр. и диффер. исчисл., аналит. геометр., алгем. матем. и физику. Подгот. в вуз и др. учебн. завед. А. З. Саенко. Ул. Камо, № 105 5829 10—1

ПРЕПОДАВАТЕЛЬ, оконч. Ленинградский университет готовит по всем пр. дм. 10-летки в ВУЗ по математ. и русск. Пушкинская ул., 11 кв. С, Утром до 12 час. и с 4 до 9 час. 5992 10-5

Оконч. университет дает уроки по ВЫСШ. МАТЕМАТИКЕ, ФИЗИКЕ, ХИМИИ и готовит в вузы. Коммунальная (б. Воронцовск.) ул. № 9, кв. 16, ход с Крепостного пер. верхний этаж. 5303 12-3

КУПИМ медицинские весы 1-ый опытно-показат. дет. сад Наркомпроса. Ул. Атабекова (б. Судебная), 42. 6338

Нижесл. документы (утеряны и похищены) недействительны.
Проф. кн. землес и уд. лич. Федора Ершова
Свид. о браке Баба