БИБЛИОТЕКА ЗАКПАРТ. КОМ. ... ССР

Пролетарии всех стран, соединяйтесь! Bütün ölkələrin proletarları, birləşiniz!

Год издания 9-й

ЗАРЯ ВОСТОКА

ОРГАН ЗАККРАЙКОМА ВКП (б) и ЦИК ЗСФСР

РЕДАКЦИЯ И ГЛАВНАЯ КОНТОРА: ТИФЛИС, ПР. РУСТАВЕЛИ, 36. ТЕЛЕГРАФНЫЙ АДРЕС: ТИФЛИС ЗАРЯ

ТЕЛЕФОНЫ РЕДАКЦИИ И ГЛ. КОНТОРЫ: Телефонограммы 26-11. Редактор 6-34. Отв. секретарь 3-91. Ночной секретарь 9-10. Рабоч. и отд. масс. раб. 8-04. Парт. отд. и „Л. РКИ" 14-14. Иностр., Востока и лит.-худ. отд. 20-37. Экон., „Сов. Закавказье" и культ. быт. отд. 7-49. Отд. информации и репортаж 14-96. Зав. изд. и бухгалт. 23-31. Отд. распр. и эксп. 16-73. Отдел об'явлений 26-11. Типография 2-70 и 5-08. ФЗМК 20-68.

РУКОПИСИ НЕ ВОЗВРАЩАЮТСЯ

С ЖАЛОБАМИ НА НЕДОСТАВКУ ГАЗЕТ В ТИФЛИСЕ ЗВОНИТЬ ПО ТЕЛЕФОНУ 16-73

ПОДПИСНАЯ ПЛАТА на 1931 г.: на 12 мес. — 14 р. 40 к. | на 3 мес. — 3 р. 60 к. на 6 мес. — 7 р. 20 к. | на 1 мес. — 1 р. 20 к. За-границу: На 1 м. — 75 ам. центов, 3 м. — 2,25 долл., 6 м. — 4,5 долл., на 12 м. — 9 долларов. Подписка заграницу принимается только в иностранной валюте

ГАЗЕТА ВЫХОДИТ НЕПРЕРЫВНО

Четверг, 27 ноября 1930 г.

№ 320 (2188) Цена 5 коп.

ТАРИФ НА ОБ'ЯВЛЕНИЯ (ЗА СТРОКУ НОНПАРЕЛИ): Позади текста 1 р. — к. Среди „ — 2 р. — к. Иног.: нов. „ — 1 р. 50 к. среди „ — 3 р. — к. При многократном печатании — скидка по соглашению.

ПРИЕМ ПОДПИСКИ и ОБ'ЯВЛЕНИЙ ЕЖЕДНЕВНО с 9-4 ч. дня. После указанного срока взим. дополн. 10%

ОТДЕЛЕНИЯ: Москва — Мал. Афанасьев. пер., 1, Баку — Наб. ер., 67, тел. 5-33. Батум — ул. III Интернационала, 33, тел. 1-92. Гянджа — ул. ... абяра, тел. 1-44. Эривань — ул. Абовьяна, 8, тел. 69.

СЕГОДНЯ В НОМЕРЕ

МНОГОТЫСЯЧНЫЕ МАНИФЕСТАЦИИ ТРУДЯЩИХСЯ ВО ВСЕХ ГОРОДАХ И РАЙОНАХ СССР, ЕДИНОДУШНО ТРЕБУЩИЕ РАССТРЕЛА ВРЕДИТЕЛЕЙ, ВЫЛИЛИСЬ В ГРАНДИОЗНУЮ ДЕМОНСТРАЦИЮ ПРОТИВ ПОДЖИГАТЕЛЕЙ ВОЙНЫ—МЕЖДУНАРОДНОЙ БУРЖУАЗИИ.

ЗАГРАНИЦЕЙ: Встреча тов. Литвинова с итальянским министром иностранных дел в Милане.

ПО СССР: Первый день процесса над вредителями из контрреволюционной организации «промпартии».

ПО ЗСФСР: Смотр всеобуча.—Как проходит осенний сев.—Всесоюзная хлопковая эстафета.—Буксир «Зари Востока» на Лентекстиле.

РЕЗОЛЮЦИЯ VI ПЛЕНУМА ЗКК ВЛКСМ — О ВНУТРИПАРТИЙНОМ ПОЛОЖЕНИИ.

СТАТЬИ: ПЕРЕДОВАЯ — «Комсомол—верный защитник генеральной линии партии»; ТЕДО ГЛОНТИ — «Сброшена маска ренегата».

Комсомол — верный защитник генеральной линии партии

Ленинский комсомол всегда был верным помощником ленинской партии. Генеральная линия партии была и линией комсомола. Это вновь и вновь доказывают проходящие сейчас конференции комсомольских организаций Закавказья, демонстрирующие незыблемое единство комсомольских рядов и их сплочение вокруг руководства партии, под знаменем ее генеральной линии. Это продемонстрировал и закончивший вчера свою работу пленум Заккрайкома ВЛКСМ.

Эта сплоченность комсомольских рядов показательна тем более, что право - «левый» блок двурушников-фракционеров и, в особенности, «леваки», возглавляемые Ломинадзе, пытались в своей борьбе против партии, как в свое время Троцкий, опереться на молодежь. Еще в 1929 г. «левак» Стэн призывал комсомольскую молодежь на собственном опыте проверять (читай—исправлять) генеральную линию партии, «сомневаясь во всем». Шацкины и Ломинадзе, повторяя троцкистскую клевету на старые большевистские кадры, якобы переродившиеся, твердили о погружении старой большевистской гвардии в «болото» обывательщины, противопоставляя ей молодежь, по Троцкому—«барометр революции». Ленинская партия и ленинский комсомол сокрушительным большевистским отпором ответили на троцкистские попытки «леваков» противопоставить молодое октябрьское поколение революции ее старым, выросшим в подполье и закаленным в десятилетиях классовой борьбы кадрам.

В своей фракционной двурушнической работе в Закавказье группа Ломинадзе пыталась закрепиться не только в партии, но и в комсомоле. Разнородность социального состава комсомола, меньшая, чем партии, его закаленность в классовых боях, большая подверженность давлению мелкобуржуазной стихии—дают больше возможностей для оппортунистических шатаний в отдельных звеньях союза. Поэтому Ломинадзе и его друзья всячески стремились проработать «левацкие», а по существу правые, установки обращения Заккрайкома и в комсомольских рядах. Поэтому они, несомненно, старались завязать «связи» и в комсомольских организациях.

Комсомольские организации ЗСФСР остались верны ленинской партии, и все попытки двурушников-фракционеров разбились о сплоченность и ленинскую закалку комсомольских рядов, несмотря на ошибки, допущенные краевым руководством комсомола.

Краевое комсомольское руководство не проявило достаточной большевистской бдительности и критического отношения к политическим установкам, дававшимся Ломинадзе. В момент проработки обращения ЗКК бюро ЗКК ВЛКСМ не стало на ленинскую позицию ПК и БК АКП (б), разоблачивших оппортунистические ошибки Ломинадзе. Даже после вскрытия ЦКК ВКП (б) фракционной двурушнической работы Ломинадзе и др. бюро ЗККК ЛКСМ запоздало с мобилизацией комсомольских масс на борьбу против право-«левого» блока, проявило растерянность, не признало своевременно конца своих ошибок. Эта растерянность нашла свое отражение в частности и в резолюции бюро ЗКК ВЛКСМ от 11 ноября, и в руководстве ЦК нацреспублик.

Необходимо отметить ошибку ПК и БК АЛКСМ, до последних дней не признавших полностью своих ошибок и тормозивших этим большевистскую мобилизацию комсомольских масс на борьбу против правых и «левых» двурушников.

Бюро ЗКК ВЛКСМ отстало, в частности, с мобилизацией комсомольских масс на выявление прямых пособников право-«левого» блока в рядах комсомола, правых и «левых» оппортунистов в комсомольских организациях. Больше того, орган Краевого комитета ВЛКСМ «Молодой рабочий», недопустимо отстававший в развертывании борьбы против право-«левого» блока, в передовой от 19 ноября заявил, что «антипартийная группа Ломинадзе не нашла в закавказской комсомольской организации явных сторонников». Не чем иным, как смазыванием задач борьбы против «левацкого» оппортунизма Ломинадзе, эту установку «Молодого рабочего» назвать нельзя.

Растерянность и отставание краевого комсомольского руководства в борьбе против право-«левого» блока отметили в своих резолюциях все комсомольские конференции, отметил их и пленум ЗКК ВЛКСМ. Комсомольские организации, в первую очередь бакинская организация ЛКСМ, несмотря на ошибки руководства, решительно выступили против право-«левых» двурушников, за генеральную линию партии, за большевистское руководство партии комсомолом. Это показывает идейный рост и повышение классовой боеспособности комсомола.

Пленум Крайкома комсомола, на основе об'единенного пленума ЗКК и ЗККК ВКП (б), подытожил пройденный комсомольской организацией этап борьбы против право-«левого» блока, обновил краевое руководство, переизбрав бюро ЗКК ВЛКСМ, и в своей резолюции дал четкие директивы об очередных задачах комсомольских организаций в борьбе за генеральную линию партии.

Пленум призвал все организации ЛКСМ развернуть еще более решительную борьбу против уклонов от генеральной линии, против правой опасности, как главной, против «леваков» и троцкистов, блокирующихся с правыми, против двурушничества и примиренчества к уклонам. Беспощадно вскрывая явных и скрытых агентов врага в рядах партии и комсомола, изгоняя их из своих рядов, комсомольские организации должны крепить свое ленинское единство. Решения пленума, правильно по-большевистски ориентирующие комсомольские организации, будут в огромной степени способствовать дальнейшему усилению борьбы ленинского комсомола за генеральную линию партии.

Борьба против правых и «левых» оппортунистов, против примиренчества к уклонам является важнейшим условием неуклонного улучшения работы комсомола на всех фронтах социалистического наступления. Огромная работа, проделываемая союзом в борьбе за индустриализацию Закавказья, социалистическую переделку деревни, осуществление всеобуча, как решающего шага культурной революции, интернационального воспитания молодежных масс и т. д. — есть прежде всего результат направления бурно растущей активности комсомола на проведение генеральной линии партии.

В ответ на вылазки правых и «левых» двурушников комсомольские организации должны еще более энергично мобилизовать активность трудящейся молодежи на выполнение важнейших хозяйственно-политических задач, поставленных развертывающимся по всему фронту социалистическим наступлением. Комсомол сыграл исключительную роль в развертывании социалистического соревнования, увенчивая его решающими успехами. В боях за большевистские темпы социалистической индустриализации, за выполнение промфинплана особого квартала и третьего года пятилетки, за развертывание колхозного строительства, сбор хлопка, денежных средств, хлебозаготовки и т. д. — 300-тысячная армия комсомольцев Закавказья должна еще более закалить свои ряды. Под знаком поворота союза лицом к производству, к колхозу, к узловым задачам социалистического строительства, под знаком нового под'ема творческой активности и инициативы молодежи, перестраивают свою работу комсомольские организации Закавказья. Это лишний раз опровергает клевету правых и «левых» оппортунистов об имеющем якобы место «кризисе» в комсомоле, «упадке активности и инициативы молодежных масс» и т. д.

Особенное значение приобретает работа комсомола по укреплению хозяйственной мощи Закфедерации, усилению руководящей роли ее краевых органов, переводу ЗСФСР на высший этап социалистического развития. В борьбе за укрепление хозяйственной мощи ЗСФСР, за интернациональное воспитание молодежи, ленинский комсомол должен особенно усиленно бить по великодержавному шовинизму, как главной опасности, по местному национализму, играющему на-руку интервенции.

В борьбе за социализм, за осуществление генеральной линии партии, ленинский комсомол добился под испытанным руководством ВКП (б) громадных успехов. Под испытанным руководством партии, ее ЦК и обновленного большевистского руководства Заккрайкома ленинский комсомол добьется еще больших побед в социалистическом строительстве, в ленинском воспитании молодежных масс.

К своим очередным республиканским с'ездам и VI Закавказскому с'езду комсомольские организации ЗСФСР идут под широко развернутым знаменем борьбы за генеральную линию партии, как верные помощники партии, отметая со своего пути правых и «левых» оппортунистов, Сырцовых и Ломинадзе и их пособников — агентуру классового врага.

ЗАВОЕВАННЫХ ПОЗИЦИЙ ПЯТИЛЕТКИ НЕ СДАДИМ ВРЕДИТЕЛЯМ И АГЕНТАМ КЛАССОВЫХ ВРАГОВ ПРОЛЕТАРИАТА!

ПЕРЕВЫПОЛНЕНИЕМ ХОЗЯЙСТВЕННЫХ ПЛАНОВ ОКОНЧАТЕЛЬНО РАЗГРОМИМ ПРАВО-„ЛЕВЫЙ" БЛОК ОППОРТУНИСТОВ

ДРАТЬСЯ ЗА КАЖДЫЙ ГЕКТАР ЯРОВЫХ!

Победой закончить большевистский осенний сев

Наверстать упущенные темпы в ударной декаде осеннего сева

(Беседа с наркомом земледелия ЗСФСР тов. Джугели)

В беседе с нашим сотрудником о ходе осеннего сева в ЗСФСР т. Джугели заявил:

— План посевной кампании в ЗСФСР является **реальным и вполне осуществимым** при наличии достаточной энергии, организованности и настойчивости со стороны земельных органов, колхозно-кооперативных организаций, низового партийного и советского аппаратов. Однако, уже тот факт, что, несмотря на неоднократные указания и требования со стороны НКЗ ЗСФСР, доведение плана сева до села и колхоза закончилось лишь в конце сентября вместо 15 августа, отрицательно отразился на своевременном начале работ в ряде районов. В настоящий момент положение с озимым севом по неполным сведениям на 25 ноября таково:

В Азербайджане вместо 852.600 га по плану засеяно 493.219 га, или 58 проц. плана, в том числе: колхозами — 67.521 га — 74 проц., совхозами — 10.942 га — 47 проц., единоличниками — 414.756 га — 56,1 проц. В Армении из плана в 114.100 га засеяно 81.604 га, или 71,5 проц., из них: колхозами — 10.994 га — 65 проц., совхозами — 1.250 га — 96,1 проц., единоличниками — 69.360 га — 72,4 проц. плана. В Грузии по плану должно быть засеяно 275.500 га, фактически же посев произведен на 192.576 га, что составляет лишь 69,9 проц., из них: колхозами засеяно — 31.754 га —56,6 проц., совхозами — 2.400 га — 77,4 проц., единоличниками — 158.422 га — 73,2 проц. **Всего по ЗСФСР должно быть засеяно 1.242.200 га. Засеяно на то же число 776.369 га или 61,7 проц. плана,** при чем из них колхозы засеяли 110.269 га — 67 процентов, совхозы — 14.592 га — 52,8 проц., единоличники — 642.538 га — 61,1 проц.

Из приведенных цифр можно вывести заключение, что **ход сева по ЗСФСР совершенно неудовлетворителен**, а в некоторых республиках, как, например, **в Азербайджане, фактическое положение с севом грозит срывом плановых заданий.** Именно теперь необходимо максимальное напряжение всех сил для выполнения осеннего плана, так как сев можно производить лишь еще в течение оставшихся 10-15 дней.

Причиной недостаточных темпов в севе является прежде всего **нераспорядительность, малоподвижность и медлительность как центральных, так и местных земельно - кооперативных и колхозных организаций, недостаточное руководство и контроль за ходом кампании со стороны партийно - советских организаций.** Кроме того, неблагоприятные метеорологические условия текущей осени (засуха в ряде районов) также сильно тормозят сев. Повсеместно наблюдается **несвоевременное снабжение неурожайных районов посевным материалом, дефицит тяговой силы.** Несмотря на все практические мероприятия, предпринятые Зак. НКЗ к максимальному ускорению темпов сева, я все же считаю **недостаточным руководство Наркомзема ЗСФСР осенней посевной кампанией, главным образом, в отношении живой связи с местами.**

Выполнение плановых заданий по отдельным видам агромероприятий в осенней посевной кампании также далеко не стопроцентное. Так, по сбору семенных и страховых фондов план в колхозах АССР в 220.000 центнеров выполнен на 38,4 проц., у единоличников — только на 22,4 процента. План сбора страховых семенных фондов в колхозах Грузии выполнен по 24 районам на 51,7 проц., у единоличников — по 13 районам — на 26,8 проц. **В Армении сбор страховых, семенных фондов не производится,** несмотря на неоднократные предложения со стороны Закнаркомзема.

План чистки семян при наличии в республиках достаточного количества триеров можно было бы выполнить полностью, однако, последние данные о ходе этой кампании говорят за то, что в некоторых республиках **эта важнейшая работа находится под угрозой невыполнения.** По данным на 20 ноября, в АССР план очистки 1.250 тыс. центнеров семян выполнен лишь на 20 проц. В ССРА план очистки 188.200 центнеров выполнен на 34,7 проц., в ССРГ — на 46,2 проц.

Протравливание семян в Армении сорвано. Возможно недовыполнение плана протравки посевного материала в АССР и ССРГ.

Контрактация 214.000 га озимого клина по Азербайджану выполнена на 97 проц., при значительном отставании колхозного сектора, выполнившего 76 проц. задания. В Армении задание по контрактации, повидимому, выполнено не будет, так как **на 20 ноября законтрактовано всего лишь 13,7 проц. плана.** В Грузии законтрактовано 70 проц. плановой площади посевов озимых культур.

Зяблевая вспашка под яровые культуры определена в Азербайджане в 90.000 га, из которых под хлопок должно быть вспахано 78.000 га; по данным на 20 ноября вспахано под зябь 27.735 га, или 35,5 проц. плана. В Армении по данным наркомзема республики вспахано 42.700 га, что составляет 107 проц. плана, однако, эти данные требуют проверки, так как по сведениям из других источников в ССРА план зяби до сего времени **не выполнен. Сведений о ходе зяблевой вспашки по Грузии не имеется** ни в Закнаркомземе, ни в Наркомземе Грузии. Считая недопустимыми такие низкие темпы зяблевой вспашки, коллегия Закнаркомзема постановила об'явить с 15 ноября по 15 декабря ударный месячник зяблевой вспашки.

Создавшаяся явная угроза выполнению плана осеннего сева в ЗСФСР может быть устранена путем принятия ряда срочных мер, как, например, установление ударной декады осеннего сева с 25 ноября по 5 декабря, массовая переброска ответственных работников и специалистов центральных и местных учреждений и организаций в районы, сильно отстающие в севе, немедленная переброска в эти районы всей свободной живой и механической тяговой силы и сельско - хозяйственного инвентаря; установление последних жестких сроков окончания сева для всех отстающих районов. Необходимо снимать с работы и в нужных случаях отдавать под суд всех нераспорядительных и халатно относящихся к озимому севу работников. Естественно, что **осуществление всех этих мероприятий немыслимо без мобилизации общественного мнения, партийного, профсоюзного, комсомольского, колхозно - кооперативного и батрацко-бедняцкого актива вокруг боевых задач успешного окончания сева. Немногие решающие дни осеннего сева должны пройти под лозунгом борьбы за выполнение плана осенней посевной кампании в ЗСФСР на 100 проц. Каждая республика, каждый район, каждый отстающий в севе колхоз должны наверстать упущенные раньше темпы в ударной декаде сева.**

С ПРЕВЫШЕНИЕМ НА 20 проц

НАХИЧЕВАНЬ, 26. ПЛАНОВЫЕ ЗАДАНИЯ ОСЕННЕЙ ПОСЕВНОЙ КАМПАНИИ, ПРЕДУСМАТРИВАВШИЕ ЗАСЕВ 1.085 ГА, НАХРАЙКОЛХОЗСОЮЗ ВЫПОЛНИЛ С ПРЕВЫШЕНИЕМ НА 20 ПРОЦ. СЕВ ПРОДОЛЖАЕТСЯ. ЗЯБЛЕВАЯ ВСПАШКА В РАЗГАРЕ.

АСАДУЛЛА-ЗАДЕ.

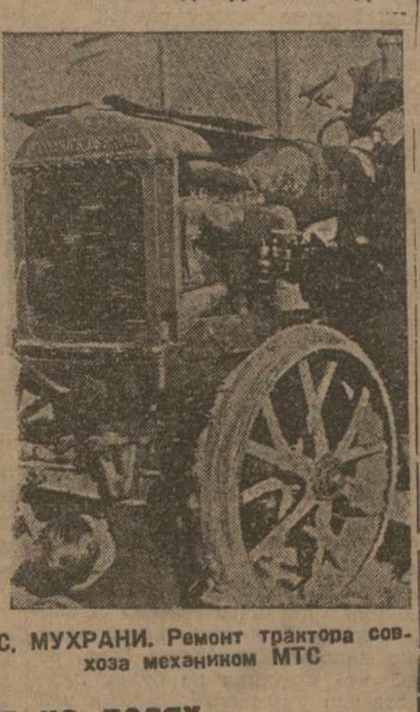

С. МУХРАНИ. Ремонт трактора совхоза механиком МТС

Вся Кахетия на полях

ТЕЛАВ. 26. (Наш. кор.). Осенняя засуха в Телавском районе долго не давала приступить к севу. Приступили только с первых чисел октября, т.-е. с двухнедельным запозданием против обычного срока.

Тракторы, которых в районе 10, долго работали на молотьбе и своевременно переключиться на обслуживание посевной не смогли (отчасти и из-за отсутствия ремонтной мастерской и запасных частей). Ночной смены в тракторной вспашке тоже не удалось наладить.

В общем, лишь во второй половине октября в известной мере удалось развернуть массовый сев.

«Дни урожая и коллективизации» много способствовали мобилизации масс вокруг задач озимой, и с этого времени идет лихорадочная работа. К 20 ноября осенне-посевной план выполнен районом на 77 проц.: засеяно в коллективах 1.415 га (из них рядового посева — 39 га), в индивидуальном секторе — 11.269 га. Очищено зерна 18.263 центнера, из коих в коллективах—300 центнеров. Протравлено все это количество целиком. В посевном материале нуждаются некоторые села Предалазани, пострадавшие от градобития.

Сейчас буквально вся Кахетия на поле: спешат закончить сев. Однако, в Предалазани начались заморозки и сев приостановлен; за Алазанью же сев идет усиленным темпом. Если погода будет благоприятствовать, к 5 декабря план осенней посевной будет выполнен.

ПОД ГОРУ

КАРАКЛИС, 26. (Наш. кор.). Осенняя посевная кампания в Караклисском районе с самого начала, благодаря трудовому энтузиазму колхозных и бедняцко - середняцких масс, продвигалась наивысшими темпами, — район шел в первых рядах по выполнению посевных планов. Уже к концу октября колхозами и бедняцко - середняцкими хозяйствами района было засеяно более 98 проц. предусмотренной планом площади и вспахано под зябь более половины предполагаемой площади.

Некоторые колхозы, выполнив свое задание по севу, даже выдвигали встречные планы и продолжали сеять сверх плана.

Так, **колхоз Амамлу вместо 48 га засеял уже более 60 га; селение Дзорагюх получило задание засеять 65 га, а засеяло более 120 га, превысив свой план почти на 85 проц.; село Никитино свой план выполнило на 165 проц.. Вартанлу — на 174 проц. и т. д.**

Но эти успехи на посевном фронте оказали неожиданное действие на работников полеводсоюза и райземотдела. Первые успехи не побудили их поддержать взятых темпов, а, напротив, погрузили их в ленивое благодушие. Всякая организационная и массово - раз'яснительная работа **среди трудового крестьянства была заброшена. Никто не заботился о дальнейшей судьбе сева. В результате темпы сева стали катиться под гору. К 1 ноября план осеннего сева районом был выполнен на 101 проц., а к 20 ноября, т.-е. за двадцать дней, этот процент повысился только до 102,5. В ТЕЧЕНИЕ ТРЕХ НЕДЕЛЬ, ТАКИМ ОБРАЗОМ, БЫЛО ЗАСЕЯНО ПО ВСЕМУ РАЙОНУ... 8 ГА!** И это в то время, когда **КАРАКЛИС И АМЗАЧИМАН ДО СЕГО ВРЕМЕНИ НЕ ЗАСЕЯЛИ НИ ОДНОГО ГА; многие же другие села еще не выполнили своих планов, так что ссылки местных работников на мнимое окончание сева в районе и даже отсутствие свободной земли для продолжения сева не имеют под собой никакого основания, обнаруживая лишь оппортунистический подход к задачам большевистского сева**

Почему отстали колхозы

ДЕЛИЖАН, 26. (Наш кор.). Район превысил план осенней вспашки на 7,5 проц. Вспахано под зябь вместо 2.991 га — 3.222 га и сверх плана — 37 га под ячмень. На первом месте единоличные хозяйства; местные же колхозы выполнили план лишь на 86 проц., вспахав вместо 171 га — 147 га.

ВКЛЮЧАЕМСЯ ВО ВСЕСОЮЗНЫЙ БОЙ ЗА 500 ТЫСЯЧ ТОНН ХЛОПКОВОГО ВОЛОКНА

Беспощадное разоблачение оппортунистов, пытающихся преуменьшением заготовительных возможностей прикрыть свою бездеятельность, решительная борьба с ними — есть непременное условие успеха в борьбе за выполнение и превышение планов хлопковой кампании

В поход за 500 тыс. тонн хлопка

МОСКВА, 25. (ЗТА). С 23 ноября газ. «За индустриализацию» открывает кампанию под лозунгом: «К 1 ЯНВАРЯ—500.000 ТОНН ХЛОПКА».

«Вследствие неопределенности выводов об урожае и недостаточной точности данных о размере площади посевов, — пишет газета, — цифра заготовок хлопка была ранее установлена в 450 тысяч тонн. Теперь, когда положение с урожаем хлопка уже достаточно определилось, есть все основания пересмотреть эту директиву в сторону ее повышения до первоначального проекта, намеченного партией—в 500 тысяч тонн.

Среди кое-каких местных работников и работников промышленности распространено мнение о невыполнимости плана. Руководители хлопковых организаций, чтобы облегчить свою задачу, называют цифру возможного сбора хлопка в 300 тысяч тонн.

Нужно дать решительный отпор такого рода оппортунистическим установкам, снижающим ход хлопкозаготовительной кампании.

Ход заготовок хлопка показывает, что партия может преодолеть большие трудности, если только внимание партийной и советской общественности будет своевременно и надлежащим образом мобилизовано.

Громадное расширение посевной площади под хлопок, а также хороший урожай дают все основания считать эту цифру вполне реальной. Партийные организации Средней Азии обязаны развернуть самую широкую кампанию в борьбе за выполнение этого задания.

Нужно немедленно пересмотреть план заготовок по отдельным районам. Одновременно нужно также пересмотреть и работу всех организаций и наладить ее по-боевому, чтобы к 1 января задание ЦК партии было во что бы то ни стало выполнено.

Одновременно с этим нужно во что бы то ни стало пересмотреть всю работу организаций, снабжающих Среднюю Азию хлебом, промтоварами, строительными материалами и т. д.».

«За индустриализацию» выступает в поход за 500 тысяч тонн хлопка.

Редакция обращается к партийной и советской общественности к наркомторгам СССР и РСФСР, ВТС, наркомземам СССР и РСФСР, НКПС, Главхлопкому, а также к редакциям газет «Правда Востока», «Узбекистанская правда», «Туркменистанская искра», «Красный Таджикистан», «Кзыл Узбекистан», «Ишчи», «Янги Фергана», «Гудок», «Заря Востока», «Коммунист» (орган ЦК КП (б) У), «Бакинский рабочий» с предложением провести широкую кампанию за выполнение директив партии о заготовке 500 тысяч тонн хлопка. Нужно тщательно пересмотреть практическую работу всех организаций под углом зрения выполнения этой директивы. Решительная борьба с оппортунистическими тенденциями отдельных работников хлопковых организаций, стремящихся застраховать свою малодеятельность. Директива партии о сборе 500 тысяч тонн хлопка должна быть выполнена во что бы то ни стало.

Москва. Редакции „За индустриализацию"

«Заря Востока» принимает вызов газеты «За индустриализацию» — бороться на хлопковом фронте под лозунгом: «К 1 января — 500 тысяч тонн хлопка».

Конкретную цифру сбора хлопка по ЗСФСР в связи с вызовом газеты «За индустриализацию» «Заря Востока» установит совместно с соответствующими организациями, а также редакцией «За индустриализацию», и приложит все свои силы к тому, чтобы добиться сбора доли ЗСФСР в общесоюзных 500.000 тоннах волокна.

Для выполнения этого обязательства мобилизуем всю корреспондентскую сеть в хлопковых районах и рабсельковровский актив, организуем проверочные посты и бригады на всех важнейших участках кампании.

В ЗСФСР также проявляются право-оппортунистические настроения, и здесь ряд работников пытается представить планы сбора хлопка преувеличенными и невыполнимыми, вместо решительной борьбы со всеми трудностями. Вскрывая все подобные настроения, будем беспощадно бить по ним.

«ЗАРЯ ВОСТОКА».

Все на уборку хлопка

ВСЕ ТРУДОСПОСОБНОЕ НАСЕЛЕНИЕ ХЛОПКОВОДЧЕСКИХ РАЙОНОВ ДОЛЖНО БЫТЬ МОБИЛИЗОВАНО НА УБОРКУ ХЛОПКА

ПОСТАНОВЛЕНИЕ ЗАКАВКАЗСКОГО ЦЕНТРАЛЬНОГО ИСПОЛНИТЕЛЬНОГО КОМИТЕТА И СОВЕТА НАРОДНЫХ КОМИССАРОВ ЗСФСР

О МЕРОПРИЯТИЯХ ПО ОБЕСПЕЧЕНИЮ СВОЕВРЕМЕННОЙ УБОРКИ ХЛОПКА

Несмотря на огромное хозяйственно - политическое значение кампании по уборке хлопка, поступающие с мест сообщения указывают, что в некоторых местах означенная уборка ведется в темпах совершенно недостаточных: весьма значительная часть посевов хлопка остается еще неубранной, подвергаясь опасности погибнуть от осенней непогоды. Между тем времени для окончания работ по уборке хлопка остается очень мало. Тем напряженнее и упорнее должны быть усилия населения и органов власти, направленные на то, чтобы ко времени окончания уборочного сезона во всяком случае не позднее 20 декабря, не оставить на полях ни одного пуда неубранного хлопка.

Одним из средств обеспечить своевременную уборку хлопка является использование в хлопковых районах в плановом порядке рабочей силы всего трудоспособного населения сел.

Исходя из этого, Закавказский центральный исполнительный комитет и Совет народных комиссаров ЗСФСР постановляют:

1. Предоставить районным исполнительным комитетам право мобилизации в особо отстающих селах для уборки хлопка всего трудоспособного населения.

2. Практический план использования труда привлеченного, согласно п. 1, к трудовой повинности населения устанавливается подлежащим сельсоветом.

Указанный план составляется с таким расчетом, чтобы к 20 декабря текущего года не оставить на полях ни одного пуда неубранного хлопка.

3. Лица из батрацкого и бедняцко-середняцкого населения, привлеченные к работам, согласно п. 1, получают вознаграждение за свой труд за счет хозяйства, поля которых ими убираются.

4. Предложить президиумам ЦИК республик, входящих в состав ЗСФСР принять срочные меры к немедленному доведению настоящего постановления до сведения всего заинтересованного населения на селе и соответствующих низовых органов власти.

5. Настоящее постановление ввести в действие по телеграфу.

Председатель Закавказского центрального исполнительного комитета МИХА ЦХАКАЯ.

Председатель Совета народных комиссаров ЗСФСР Ш. ЭЛИАВА.

Секретарь Закавказского центрального исполнительного комитета А. ШАВЕРДОВ.

26 ноября 1930 г. Тифлис.

РАБОЧИЙ СЧЕТ МЕЖДУНАРОДНОМУ КАПИТАЛУ

КОЛЛЕКТИВНОЕ ПОКАЗАНИЕ РАБОЧИХ «КРАСНОГО ТРЕУГОЛЬНИКА»

ЛЕНИНГРАД, 26. (ЗТА). Общее собрание рабочих «Красного Треугольника» в ответ на вредительство пред'явило счет международному капиталу. В этом счете рабочие говорят:

«Мы, рабочие и работницы «Красного Треугольника», считаем своим пролетарским долгом подкрепить обвинительное заключение верховного суда следующим нашим коллективным показанием.

В 1918 году вредители, великолепно зная, что трубопроводная система на заводе не выдержит высшей точки нагрева, все же распорядились топить сверх всяких норм. Вся трубопроводная система полопалась, мастерские были залиты водой и завод был выведен из строя.

В 1921 году вредители всячески добивались сдачи завода на концессию иностранным капиталистам. В 1923, 1924, 1925 и 1926 годах сознательно давались повышенные заявки на импортное оборудование, таким образом выкачивалось советское золото заграницу, полученные из заграницы станки признавались негодными, валялись и не устанавливались.

«Красный Треугольник» — основной поставщик технической резины для советской индустрии. Вредители по заданиям интервенционистов срывали наши экспортные возможности. В условиях бешеной конкуренции, какую выдерживают наши товары на заграничных рынках, вредители делали все возможное для того, чтобы испортить рецептуру химических составов и ухудшить качество наших изделий. По заказам наших торгпредств в европейских и азиатских странах заводом изготовлялась всевозможная продукция. Товары оказывались явно негодного качества. Совершенно ясно, что мы не могли допустить, чтобы такие товары появились на рынке. Таким образом, лучшие полуфабрикаты, лучший каучук, лучшие импортные химикалии пропадали зря.

Никакие вредительства, никакие интервенционистские замыслы Пуанкаре-войны не затормозят нашего неудержимого роста, нашей могучей поступи вперед к социализму. Мы требуем самого строгого, самого беспощадного приговора над нашими классовыми врагами — Рамзиным и компанией.

Пусть протокол суда явится началом Черной книги вредительств, организуемых империалистическими хищниками на наших фабриках и заводах. Это будет тот встречный счет, который мы пред'явим при первом удобном случае международной своре разбойников».

МЕЖДУНАРОДНЫЙ ПРОЛЕТАРИАТ ПРИСОЕДИНЯЕТСЯ К ГОЛОСУ ТРУДЯЩИХСЯ СССР

КИЕВ, 26. (ЗТА). Получено письмо от группы французских железнодорожников, посетивших в прошлом году Украину. Французские товарищи в письме заявляют:

«С величайшим негодованием и возмущением мы узнали о подлом заговоре против СССР. Помните, что в случае войны ваши союзники в тылу, рабочие Запада, в частности французские пролетарии, в которых живы и никогда не умрут заветы Парижской Коммуны, грудью станут, как один, на защиту страны Советов.

Мы требуем беспощадной расправы с вредителями — агентами империализма. Они должны быть сметены с лица земли!».

КИЕВ, 26. (ЗТА). Находящаяся в Киеве группа греческих рабочих заявляет:

«Никакой пощады предателям социалистического отечества, продавшимся иностранному капитализму. Пусть со всей силой обрушится меч диктатуры пролетариата на головы тех, кто изменил делу рабочего класса.

Рабочие Греции никогда не допустят, чтобы империалисты надели ярмо на шею рабочих СССР».

„Не выносить другого приговора кроме расстрела"

МОСКВА, 26. (ЗТА). Президиум ЦК союза горнорабочих от имени всей горняцкой массы требует высшей меры наказания контрреволюционерам и вредителям. Президиум приветствует почин горняков Сталинского района, об'явивших в ответ вредителям декаду штурма на угольном фронте.

НИЖНИЙ НОВГОРОД, 26. (ЗТА). Инженеры и техники металлисты требуют расстрела вредителей. В Богородске **28 инженеров вступили в ударную бригаду имени ГПУ.**

27 ноября, в 7 час. веч., в новом здании Закавказского правительства состоится

собрание закавказской центральной избирательной комиссии

Присутствие членов центральной избирательной комиссии обязательно.

Председатель Закавказской центральной избирательной комиссии ДОЛИДЗЕ.

Рабочие литейного цеха механического завода Тифисполкома об'явили себя ударным им. «3-го года пятилетки», выполнив производственную программу на 120 проц.

Буксир „Зари Востока"

Ткацкая фабрика Лентекстиля плетется в хвосте других предприятий комбината

Ткачи! Не забывайте, что до дня 10-летия советизации Армении осталось только 2 дня

ЯЗЫКОМ ЦИФР

22 ноября суточное задание всеми фабриками комбината выполнено на 92,9 проц. против 93,4 проц. за 21 ноября.

23 ноября суточное задание по всем трем фабрикам выполнено на 97,1 проц.

Прядильщики 22 ноября выполнили свое задание только на 90,2 проц. Поэтому 23 ноября буксир сосредоточил свое внимание именно на прядильной фабрике. Недостатки, указываемые буксиром, устранялись тотчас же. При помощи буксира проведена расстановка рабочей силы, устранены мелочные «неполадки», тормозящие производство. В результате на банкоброшах, например, ни одной машины не стояло зря. Итоги работы — выполнение суточного задания за 23 ноября прядильной повысилось до 98 проц.

Ткацкая фабрика 23 ноября недопустимо снизила темпы. Выполнив 22 ноября суточное задание на 92,6 проц., фабрика 23 ноября снизила выполнение задания до 90,1 проц. Основная причина — слабое техническое обслуживание и отсутствие дисциплины среди части рабочих.

Трикотажная фабрика до сих пор держит первенство среди всех фабрик Лентекстиля.

Но 23 ноября трикотажники выполнили план на 99,8 проц., снизив против вчерашнего на 1 проц. Причина этого незначительного снижения — недостача трикотажных иголок. Но обязательство трикотажников не сдавать позиции пока остается в силе.

Ткацкая все еще отстает

С помощью буксира «Зари Востока» прядильная фабрика повысила качество вырабатываемой основы, благодаря чему главная помеха в работе ткацкой фабрики уничтожена. Буксиру удалось снизить число простаивающих станков. 21 ноября их стояло 18, а на следующий день простои снизились до 4 единиц.

Все эти достижения в свою очередь должны были бы положительно сказаться на выполнении суточных заданий ткацкой фабрики. Но этого еще нет. Даже, наоборот, ткацкая фабрика, добившись 21 ноября значительного перевыполнения задания, 22 и 23 ноября снизила темпы, что об'ясняется, главным образом, падением труддисциплины среди низшего технического персонала и его невнимательным отношением к работе. Мастера и подмастерья обрезывают новые и годные основы, как брак, уменьшая выпускаемую продукцию станка. Техперсонал до сего времени увиливает от прикрепления к определенным комплектам станков.

Оперативный штаб ткацкой фабрики требует от администрации искоренения этих ненормальностей, так как они сильно бьют по качеству и количеству выпускаемой продукции ткацкой фабрики.

Зактекстиль срывает подготовку кадров

Оперативный пост буксира «Зари Востока» на новостройке Лентекстиля сообщает: здание ФЗУ можно было бы закончить за 4-5 дней до снегопада и заморозков, но работу пришлось приостановить из-за недостатка цемента. Обещанный цемент от Зактекстиля не прибыл. 104 строительных рабочих стоят без дела.

Если в течение ближайших дней Зактекстиль не перебросит цемент, то подготовка кадров в Лентекстиле сорвется еще на год.

ПОПРАВКА

В «Заре Востока» № 316 от 23 ноября в заметке «Буксир помогает» по вине корректуры допущена грубая ошибка. Вместо «**добиться максимальных показателей в выполнении** производственных заданий» было напечатано: «минимальных».

В пятницу, 28 ноября, в 6 часов веч., в Государственном оперном театре

ТОРЖЕСТВЕННОЕ ЗАСЕДАНИЕ ТИФЛИССКОГО СОВЕТА РК И КД VII СОЗЫВА

совместно с фабзавкомами, местkомами, членами ЦП союзов и рабочим активом, посвященное X годовщине советизации Армении.

Члены и кандидаты Тифсовета и вовлеченный рабочий актив, члены ЗКК и ЗККК ВКП (б), ЦК и ЦКК КП (б) Г, члены ЗКК и ЦК АЛКСМ и ЦИК республик, члены Зак. и Груз. профсоветов, члены ЦП союзов проходят по своим мандатам; красноармейцы и представители партийных, профессиональных и общественных организаций — по специальным билетам, выдаваемым в соответствующих ЦП союзов.

ПРЕЗИДИУМ ТИФСОВЕТА, ПРЕЗИДИУМ СОВПРОФА ССРГ.

6230 2-1

КЛАССОВЫЙ СУД ПРОЛЕТАРИАТА ДОЛЖЕН ВЫНЕСТИ БЕСПОЩАДНЫЙ ПРИГОВОР ВРАГАМ СОЦИАЛИСТИЧЕСКОГО СТРОИТЕЛЬСТВА—ТАКОВО ТРЕБОВАНИЕ МИЛЛИОННЫХ МАСС ТРУДЯЩИХСЯ СССР

Агенты международного империализма перед пролетарским судом

ПЕРВЫЙ ДЕНЬ ПРОЦЕССА

ПО УКАЗКЕ ИЗ ПАРИЖА

МОСКВА, 26. (ЗТА). После чтения обвинительного заключения начинается судебное следствие.

Тов. Вышинский обращается к Рамзину: «Признаете ли вы себя виновным в преступлениях, которые приписываются вам в обвинительном заключении?».

— Да, — отвечает подсудимый.

— Желаете ли дать об'яснения на вопрос.

Рамзин отвечает утвердительно.

С тем же вопросом тов. Вышинский обращается затем к подсудимым Калинникову, Ларичеву, Чарновскому, Федотову, Куприянову, Очкину и Ситнину. Все они также признают себя виновными и выражают желание дать об'яснения суду.

Председательствующий выясняет, какой порядок следствия желают установить стороны: в начале выслушать об'яснения подсудимых, а потом перейти к допросу свидетелей, или наоборот.

Тов. Крыленко заявляет: так как обвиняемые подтвердили полностью данные обвинительного заключения, будет более целесообразным предоставить им возможность сейчас дать об'яснения. В зависимости от содержания этих показаний прокуратура будет ходатайствовать перед судом и, если будет необходимо, вызовет свидетелей для допроса. Защита не возражает против такого порядка. Специальное присутствие постановляет принять этот порядок.

После 10-минутного перерыва начинается судебное следствие.

ПОКАЗАНИЯ ПРОФ. РАМЗИНА.

Первым дает показания подсудимый проф. Рамзин.

Он заявляет, что желает перед судом и перед всей страной принести полное раскаяние и вскрыть с беспощадной ясностью всю правду. Это он считает необходимым, во-первых, для того, чтобы вскрыть всю преступную работу интервентов и тем самым облегчить Союзу борьбу с военными замыслами, а во-вторых для того, чтобы полностью разоружиться, а также показать инженерству, что путь его должен лежать в направлении активной помощи пролетариату.

Затем Рамзин подробно останавливается на истории возникновения инженерного центра.

Эта организация возникла в атмосфере и под влиянием настроений, которые являются типичными для части старого буржуазного инженерства. Это инженерство проникнуто кастовым духом и крепко держалось идеологии своих хозяев, с которыми многие его представители продолжали поддерживать самые тесные связи. Часть старого инженерства не могла примириться с тем положением вещей, которое создалось после октябрьского переворота. Потеряв прежнее командное положение и находясь под партийным и общественным контролем, она проникалась острой ненавистью к советской власти. Отсюда—стремление старого инженерства к восстановлению капиталистического строя. Твердая уверенность в близости интервенции и внутреннего контрреволюционного переворота охватила инженерные круги в 1927 году. Эта уверенность поддерживалась информацией и денежными средствами, которые поступали от старых хозяев.

СЛУГИ БЕЖАВШИХ ГОСПОД

На первых порах все усилия инженеров, оставшихся верными бежавшим капиталистам, были направлены к охране предприятий последних, что вело к индивидуальному вредительству. Когда же в стране развернулось решительное социалистическое наступление и разрушена была надежда на перерождение соввласти, в настроении антисоветского инженерства наступает перелом в сторону создания базы для активного выступления. В этом сознании оно укрепилось особенно после того, как для него стало очевидным, что социалистическая реконструкция народного хозяйства одерживает победы и реализация пятилетки развертывается успешно. Некоторые спешили занять ряды контрреволюционной организации также вследствие того, что опасались репрессий от будущей власти, которая, как они надеялись, придет после интервенции, желая таким образом застраховать себя от неприятностей.

Рамзин приводит ряд данных, характеризующих структуру и организационное разветвление инженерного центра. Сначала его организационное строение шло по отраслевому признаку, а затем он уже имел областные центры, охватывая определенные географические участки. По мере роста инженерного центра и роста его кадров перед ним встали общие политические задачи, направленные на свержение советской власти. В рядах инженерного центра уживались стремления и настроения, типичные для колеблющихся от кадетизма до откровенного монархизма. Деятелями центра был также решен вопрос об условиях возврата предприятий капиталистам. Вследствие значительной реконструкции, которой подверглись предприятия капиталистов, выход найден был в системе акционирования. Система была одобрена белой эмиграцией. Намечался также созыв парламента по столыпинскому принципу—сначала успокоение, а потом реформы; при этом путем военной диктатуры в парламенте должно было быть обеспечено верховенство крупной буржуазии.

Рамзин рассказывает об обстоятельствах, которые толкнули инженерный центр преобразоваться в промышленную партию. Отчасти **этому содействовал контакт с трудовой крестьянской партией**, который установился благодаря связям с профессором Чаяновым. Инженерный центр почувствовал в лице этой партии серьезного соперника. В конце концов промпартия была создана. Рамзин сообщает, что в последний состав ее ЦК, кроме него, **Рамзина, Калинникова и Ларичева,** входили также **Осадчий, Шеин и Коган-Бернштейн.**

Тактика промпартии построилась во-первых на подготовке интервенции извне, с помощью внутреннего контрреволюционного переворота, а также—на вредительстве. Участники промпартии сначала пустили в ход техническое вредительство, но затем убедились, что более верным и безопасным средством является плановое вредительство — метод омертвления капиталов.

Период с октября 1927 года до ноября 1928 года был использован лидерами промпартии, чтобы установить тесную и регулярную связь с «Торгпромом» и французским генеральным штабом. С конца 1928 года,—говорит Рамзин, — весьма усилилось движение промпартии навстречу интервенции. В это время промпартия ставит себе уже определенные задачи: расширить разведывательную деятельность, выполнять задания диверсионного характера и создать активную организацию в помощь интервентам.

Рамзин далее рассказывает о растерянности, охватившей промпартию в начале 1930 года после арестов, и об аппетитах, которые стали проявлять интервенты, требовавшие жирные куски советской территории за свои «труды».

МЗДА ЗА ВРЕДИТЕЛЬСТВО

Касаясь планов, которые строила промпартия, о работах в будущем правительстве, Рамзин, между прочим, приводит **ряд новых подробностей.** Оказывается, Денисов, председатель «Торгпрома», намечался также в министры финансов, а в министры внутренних дел прочили другого деятельного члена «Торгпрома»—Третьякова, в министры земледелия предполагалась кандидатура со стороны.

Далее Рамзин подробно характеризует взаимоотношения между «Торгпромом» и промпартией. Роли между этими двумя центрами были распределены таким образом, что первый непосредственно поддерживал связи с правительствами капиталистических стран, подготовлявших интервенцию против СССР, второй должен был выполнять план французского генерального штаба и «Торгпрома» внутри страны. «Торгпром» снабжал промпартию не только поручениями шпионского характера, но и деньгами. **Промпартия получила от него около 4 миллионов рублей.**

В дальнейшей части своих показаний Рамзин особое место отводит тому, как велась подготовка к интервенции. Особую активность в этом отношении проявляла империалистическая Франция, в этом же направлении работала Англия. Об этом Рамзин, Ларичев и другие, ездившие заграницу и встречавшиеся в Париже и Лондоне с лидерами «Торгпрома», а также с сотрудниками генштаба, знали точно. Федотов виделся с Карповым, тот рассказал ему о переговорах с Пуанкаре и Брианом. Рамзин рассказывает, что он сам участвовал в переговорах с сотрудниками французского генштаба. До свидания своего в Париже с деятелями «Торгпрома» лидеры промпартии имели тесную регулярную связь с агентами французской службы через К..., с этим агентом Рамзин условился о своей поездке в Париж. В Париже Рамзин сделал доклад о внутреннем положении СССР на совещании, в котором участвовали Ларичев, Денисов, Гукасов, Нобель, Коновалов, Рябушинский и др. Рамзин указал на совещании на трудное положение, создавшееся для промпартии в связи с арестами.

НА СЛУЖБЕ У ФРАНЦУЗСКОГО ГЕНШТАБА

Следующим докладчиком на совещании был Денисов, который сообщил о приеме Пуанкаре и Брианом Рябушинского, Третьякова и Коновалова. Во время этой аудиенции Пуанкаре заявил, что **вопросом подготовки интервенции в СССР занят французский генштаб.** В штабе для практического разрешения этого вопроса образована спецкомиссия под руководством генерала Жанена. В этой комиссии участвуют представители генштабов Англии и Польши.

Денисов сообщил также, что руководителем военных операций при интервенции назначен генерал Лукомский, который поддерживает связь с полковником Жуанвилем. Было решено, что Франция не будет непосредственно участвовать своими войсками. В военных операциях могли принять участие со стороны Франции лишь морская и воздушная почта.

Расчеты строились на выступлении Польши, Румынии и лимитрофов, а также на том, что против СССР будут выпущены находящиеся в эмиграции врангелевские войска. Осуществление интервенции было приурочено к лету 1930 года. Этот срок подсказывался как военными соображениями, так и тем, что к этому времени интервенты и вредители ждали наибольших хозяйственных затруднений в Союзе. Рамзин выразил желание встретиться с сотрудниками французского генштаба. Это желание его было исполнено.

На этом были прерваны показания Рамзина. Дальнейшие свои показания он даст 26 ноября.

Быт Красной армии. Наверху—у военной карты; внизу—за игрой в нарды

„ПУСТЬ ПРОТОКОЛ СУДА ЯВИТСЯ НАЧАЛОМ ЧЕРНОЙ КНИГИ ВРЕДИТЕЛЬСТВ, ОРГАНИЗУЕМЫХ ИМПЕРИАЛИСТИЧЕСКИМИ ХИЩНИКАМИ НА НАШИХ ФАБРИКАХ И ЗАВОДАХ"

ОКТЯБРЬСКИХ ЗАВОЕВАНИЙ МЫ НЕ ОТДАДИМ НИКОМУ

Первый день судебного процесса над вредителями из „промпартии" пролетариат ЗСФСР отметил массовыми демонстрациями протеста и готовности встать на защиту Октябрьских завоеваний

Ответ пролетариев ЗСФСР

Первый день судебного процесса над контрреволюционной группой вредителей, продавшихся международному империализму и поставивших своей преступной целью подготовить при помощи иностранного капитала свержение диктатуры пролетариата, рабочий класс СССР ознаменовал грандиозными демонстрациями возмущения и протеста.

По улицам Москвы, Ленинграда, Харькова, Минска и других городов необ'ятного СССР мимо представителей правительства и партии проходили многотысячные колонны рабочих, работниц, красноармейцев, учащихся и преданных делу пролетариата специалистов. Трудящиеся демонстрировали свою преданность генеральной линии партии, свою непреклонную волю к дальнейшему усилению темпов социалистического строительства, свою готовность по первому зову партии и правительства встать грудью на защиту Октябрьских завоеваний.

Вместе с пролетариатом братских республик СССР свою мощь, единство и сплоченность вокруг ленинского руководства партии демонстрировали и трудящиеся ЗСФСР. В продолжении нескольких часов по улицам Баку, Тифлиса, Эривани и других городов бесконечным потоком двигались многотысячные колонны демонстрантов. В Баку во главе многотысячных колонн двигалась армия нефтяников — подлинных хозяев той нефти, о которой не перестают мечтать мировые империалисты—бакинские горняки, мирный и упорный труд которых пыталась предать бучка профессоров и инженеров.

— Пролетарии СССР, вместе с международным революционным пролетариатом, разобьют вдребезги все попытки интервентов и внутренней контрреволюционной агентуры,— заявила бакинским горнякам германская рабочая делегация, находящаяся сейчас в Баку.

Громкими многократными криками «Рот фронт!» делегация немецких рабочих, приехавшая изучить опыт и достижения социалистического строительства пролетариев СССР, подтвердила монолитность красного фронта трудящихся всего мира и свою готовность в любую минуту встать на защиту социалистического строительства СССР, как своего подлинного отечества.

— Вместе с партией Ленина и под руководством ее ЦК выполним пятилетку в 4 года!

— Миллионы ударников—наш ответ классовому врагу!

— Шире развернем военную подготовку трудящихся!

— Не мешайте работать—прекратите травлю СССР!

— Казнить гадов—вредителей!

Такими лозунгами пестрели бесконечные ряды демонстрантов. Слова плакатов горели вместе с ненавистью и негодованием трудящихся.

Эти горячие слова и лозунги не останутся словами и лозунгами минутного возмущения. Завтра у своих станков и машин, в общественной работе трудящиеся ЗСФСР под руководством ленинской партии переплавят их в утроенные темпы социалистического наступления, укрепляющего обороноспособность страны.

Господа интервенты просчитались и на этот раз! Трудящиеся многонациональной ЗСФСР очень крепко помнят визиты зарубежных «гостей» в 1918-21 г.г. Они готовы дать сокрушительный отпор каждому, кто попытается посягнуть на их октябрьские завоевания.

КРЕПИМ ОБОРОНУ СССР

Под этим лозунгом пролетариат Тифлиса вышел на улицу, чтобы продемонстрировать свое единство, свою мощь. Мощь рабочего класса на демонстрации были действительно осязаема.

С 6 часов вечера колонна за колонной движутся демонстранты по пр. Руставели. С грузовиков их приветствуют т.т. Картвелишвили, Элиава, Алафузо, Мачавариани, Мамулия и др.

Демонстранты несут многочисленные плакаты с лозунгами, в которых обещают:

— В ответ на подготовку интервенции еще больше крепить оборону; усилить социалистическое соревнование и ударничество; бороться за выполнение подлинных большевистских темпов, которых не задержать никаким вредителям и их друзьям из иностранных генеральных штабов.

Рабочие несут плакат, на котором изображен г-н Пуанкаре, а под ним подпись: «Его не хватает на скамье подсудимых, на которой сидят вредитель Рамзин и К-о».

Пролетарский гнев, охвативший широкие массы трудящихся в связи с раскрытием контрреволюционной организации, нашел свое отражение в лозунге:

— Применить суровую кару вредителям, являющимся агентами мирового капитала, готовящего нападение на СССР.

Оценив самоотверженную работу ОГПУ, раскрывшего контрреволюционную организацию заговорщиков, рабочие требуют:

— Наградить ОГПУ орденом Ленина.

Более двух часов продолжалась демонстрация. Более двух часов пролетариат Тифлиса вместе с пролетариатом всего Советского союза демонстрировал свою силу, свою мощь, свою готовность по первому зову партии встать на защиту завоеваний, добытых кровью рабочих 13 лет назад.

— Этих завоеваний никто у нас не отберет.—так заявляет во всеуслышание рабочий класс всем тем, кто пытается покушаться на его право строить социализм.

РАБОЧИЙ КЛАСС ВДРЕБЕЗГИ РАЗОБЬЕТ ПОПЫТКИ ИНТЕРВЕНТОВ

БАКУ, 26. (ЗТА). 25 ноября свыше ста тысяч пролетариев, учащихся, работниц и домашних хозяек вышли на улицу с протестом против поджигателей войны и с требованием от пролетарского суда беспощадно расправиться с вредителями — агентами империализма, которые пытались свергнуть первое в мире пролетарское государство.

К четырем часам на центральные площади из районов стали стекаться колонны демонстрантов, которые маршем прошли мимо дворца труда, Бакгсовета, Аз. ЦИК, Центрального и Бакинского комитетов партии.

На трибуне находящаяся в Баку германская рабочая делегация встречала демонстрантов громким и многократным «Рот фронт».

— Пролетарская диктатура СССР вместе с международным революционным пролетариатом разобьет вдребезги все попытки интервентов и внутренней контрреволюционной агентуры,—несется с импровизированной трибуны германской делегации.

Демонстрация пестрит бесконечным количеством плакатов и лозунгов, изображающих Пуанкаре и других наемников иностранного капитала.

«Шире развернем военную подготовку рабочих масс, укрепим оборону СССР. Наш ответ классовому врагу—миллионы рабочих в ряды ударников».

Бесконечные колонны горняков освещали путь факелами; огромное количество детей всех возрастов со взрослыми рабочими вышли на улицу протестовать против нападения на Советский союз.

Во время демонстрации была проведена инсценировка расстрела вредителей, встреченная рабочей массой с небывалым энтузиазмом.

Непрерывным потоком в течение двух с половиной часов шли колонны демонстрантов, сплошь запруживая улицы.

В ответ на происки интервентов перевыполним промфинплан

СТАЛИНИСИ, 26. (ЗТА). 25 ноября на всех предприятиях Сталиниси состоялись летучие митинги, на которых были заслушаны сообщения о вредительстве контрреволюционной организации, так называемой «промпартии».

В ответ на происки интервентов рабочие обязались выполнить промфинплан с превышением и развернуть социалистическое соревнование и ударничество.

Рабочие ходатайствуют перед правительством о награждении ОГПУ орденом Ленина.

Единодушное требование масс—высшая мера наказания вредителям страны социализма.

Наверху—работницы тифлисской табачной фабрики «Пролетарий» учатся стрельбе; внизу—рабочий РЗ помогает подшефнику красноармейцу

Воевать мы не хотим, но советы отстоим

ЛЕНКОРАНЬ, 26. (ЗТА). В Ленкорани состоялся митинг, закончившийся грандиозной демонстрацией протеста всех трудящихся.

Инженер Закалинский заявил от имени всех ленкоранских специалистов, что честные специалисты совместно с советской властью и под руководством партии будут продолжать энергично выполнять пятилетку.

— Мы шлем свое проклятие и ненависть шайке предателей и наемников французско - английского капитала. В ответ на попытки сорвать соцстроительство мы обещаем еще более теснее сплотиться вокруг партии Ленина. Мы требуем расстрела классовых врагов пролетарской диктатуры.

Красноармейцы - пограничники заявили:

— В ответ на вылазки контрреволюционеров мы еще более усилим пограничный дозор советских границ. Мы обеспечим пролетарскому отечеству мирное строительство социализма. Красная армия всегда готова к отпору.

Встречный промфинплан—ответ вредителям

УДАРНИКИ - РАБОЧИЕ ТРЕБУЮТ САМОГО СУРОВОГО ПРИГОВОРА НАД АГЕНТАМИ ИМПЕРИАЛИЗМА

МОСКВА, 26. (По телеф. от наш. кор.). «Правда» публикует сегодня открытое письмо Верховному суду СССР от старых рабочих Ленинградского металлического завода имени тов. Сталина и письмо ударной бригады сталепрокатной мастерской им. тов. Буденного и рабочих - ударников Ленинградского завода имени Карла Маркса члену специального присутствия Верховного суда СССР тов. Иванову.

В открытом письме старых рабочих завода имени тов. Сталина говорится:

— Мошенничества международного капитала разоблачены, с поджигателей новой войны сорваны маски. Мы обращаемся к Верховному суду: ваш приговор над агентами и шпионами международного империализма должен быть суровым классовым приговором. Он должен содержать одно беспощадное монолитное слово — расстрел. Заверяем Верховный суд, партию и правительство, что в ответ на вредительство мы усилим темпы строительства индустрии, основной базы социализма.

Мы не можем перед всей страной не сказать нескольких слов о наших уклонистах. В свете последних событий как нельзя лучше видно, что двурушники правого и «левого» толков лили воду на мельницу контрреволюционного дела мастеров - вредителей. Мы, рабочие Ленинградского металлического завода им. тов. Сталина, работавшие еще при эксплоататоре Растеряеве, знаем цену и цель труда в нашем социалистическом государстве. В ответ вредителям, блокирующимся с правыми и «левыми» оппортунистами, мы революционными темпами разожгем котлотрубостроение.

Когда рабочим стало известно о раскрытии подлой работы вредителей, поднялась мощная волна пролетарского гнева и ненависти к врагам социалистической стройки. В ответ вредителям рабочие еще более усилят темпы строительства, еще более сплотятся вокруг партии Ленина. За несколько последних дней подано 250 новых заявлений старыми рабочими о вступлении их в партию.

Пуанкаре - война! Не остановить тебе мощной волны творческого энтузиазма пролетариата СССР, не остановить победоносного строительства социализма. Эта волна, волна революционного под'ема международного пролетариата, она снимет с лица земли тебя и тот капиталистический мир, подлым адвокатом и вдохновителем которого ты являешься».

* * *

В письме тов. Иванову ударная бригада сталепрокатной мастерской им. Буденного («Красный Путиловец») пишет:

«27 тыс. рабочих послали тебя в качестве судьи на исторический процесс — судить главарей контрреволюционной организации под названием «союза инженерных организаций» («промышленной партии»). Мы, ударная бригада имени тов. Буденного, рядом здесь стоящие у прокатного станка, гордимся тем, что на этом процессе ты, наш лучший ударник, проработавший 30 лет у станка, вынесешь приговор от лица всех пролетариев Советского Союза и Ленинградского пролетариата оголтелым вредителям, пытавшимся путем расстройства народного хозяйства СССР через международную буржуазию свергнуть советскую власть и восстановить буржуазно - помещичий строй в России. Благодаря нашему верному стражу завоеваний Октября—ОГПУ—шайка вредителей и провокаторов была выловлена и посажена на позорную скамью преступников.

Тебе тов. Иванов, уже не впервые расправляться с бандами. Помнишь, как в годы гражданской войны ты, вместе с путиловским боевым отрядом боролся с бандами капитализма — Юденичем, Врангелем и др. Мы знаем, что ты не такой, чтобы одрейфить и пощадить вредителей. Однако, мы все же еще раз напоминаем наш наказ, когда мы посылали тебя на процесс: «нас удовлетворит только такой приговор, который уничтожит как шайку пойманных с поличным контрреволюционеров - вредителей, так и разоблачит и угробит организаторов новой кровавой мировой войны во главе с Францией и генштабом и его идейными вдохновителями — Пуанкаре, Брианом и др. кровопийцами.

Что касается врагов рабочего класса, то нам жаль того свинца, который будет пущен в разбойников, и мы предлагаем повесить их на гнилой веревке.

Приветствуем наше героическое ОГПУ и компартию большевиков, твердо ведущих рабочий класс под руководством ленинского ЦК в решительное наступление на классовых врагов к социализму.

Мы — ударники - буденовцы—заявляем, что, несмотря ни на какие трудности, мы и впредь будем верной опорой большевистского ЦК, помощниками партии».

* * *

Рабочие - ударники Ленинградского завода им. Карла Маркса в своем письме говорят Иванову:

«Членом специального присутствия Верховного суда СССР, который будет разбирать дело «промышленной партии», выделен ты, литейщик мартеновского цеха Ленинградского гиганта «Красного Путиловца».

Мы знаем тебя, тов. Иванов, как стойкого пролетарского большевика, крепкого борца за генеральную линию партии. Именно сейчас представители рабочего класса должны вынести суровый приговор тем, кто пытался совместно с международной буржуазией сорвать изнутри пролетарское советское государство. Поэтому мы, члены бригады бетонщиков завода им. Карла Маркса, даем тебе, как члену Верховного суда, свой рабочий наказ: разоблачив, с корнем выжечь агентуру нашего классового врага, нити подлой работы которой протягиваются к генеральным штабам капиталистических армий, к вдохновителю прошлой и будущих войн—Пуанкаре-войне.

Мы заверяем тебя, тов. Иванов, что мы мобилизовали уже все силы для того, чтобы в кратчайший срок ликвидировать следы вредительской деятельности подлецов из «промышленной партии».

И, вот, перед лицом всей страны мы кладем, тов. Иванов, на чашу весов вредительскую деятельность «промышленной партии» и свое выполнение встречного промфинплана, свой жесточайший отпор всем врагам пролетарской диктатуры. Девять дней, на которые мы ускорили пуск десятитонной вагранки, дают стране свыше 90 тонн чугуна.

Мы не одиноки в своем подвиге. на наших глазах разгорелась героическая борьба литейщиков за выполнение промфинплана. Благодаря мобилизации сил литейщики добились увеличения ежедневной плавки с 45 до 50 тонн. Это в значительной степени ослабляет угрозу прорыва в выполнении ноябрьской программы.

Программа выпуска изо - дня в день увеличивается.

Вредительство «промышленной партии» шло главным образом по линии планирования. Встречный промфинплан, возникший по инициативе рабочих нашего завода, сыграл огромную роль в разоблачении вредительской работы. Своим встречным промфинпланом мы помогли верному стражу пролетарской диктатуры — ОГПУ, встречным же планом мы должны в кратчайший срок уничтожить все последствия вредительства.

Мы обращаемся ко всем рабочим и колхозникам Советского Союза с призывом немедленно развернуть массовую работу над созданием встречного промфинплана на третий год пятилетки».

СБРОШЕНА МАСКА РЕНЕГАТА

Недавно на немецком языке вышла новая книга К. Каутского: **«Большевизм в тупике».** «Социалистический Вестник» немедленно издал ее по русски. Ф. Дан сопровождает книгу большим послесловием. В самом «Социалистическом Вестнике» по поводу книги идут восторженные фельетоны Абрамовича. Вся белогвардейская пресса оживленно комментирует книгу, считая ее событием дня для себя. В скором времени выйдут переводы ее на прочие европейские языки. Буржуазно-реакционная пресса как Германии, так и прочих стран не замедлила ее использовать против СССР. «Успех» книге обеспечен. Новые контрреволюционные лавры вносятся в венок «глубоко-почитаемого» автора (Дан) или «известного социал-демократического национал-эконома» («Берлинер Тагеблатт»)—К. Каутского.

Появление этой книги ренегата действительно знаменательно. Еще никогда после первых лет Октябрьской революции вся разношерстная контрреволюционная масса не была так крепко об'единена и воодушевлена ненавистью против СССР, как в этом, уже почти истекшем 1930 году. Начиная с папского Ватикана и всех евангелических и католических церквей, раввинов и православных епископов, вплоть до формально-антисоветских постановлений некоторых европейских парламентов, силы империалистической реакции об'единены и направлены против СССР —этой твердыни пролетарской диктатуры. Правда, в 1930 году мы еще не имеем открытого военного выступления против СССР,—хотя подготовка к нему, как доказано раскрытым заговором «промпартии», велась энергично,—но мы имели совершенно открытые политические выступления и, что особенно важно, попытки экономической блокады против СССР. Не подлежит никакому сомнению, что в этой своеобразной экономической войне против СССР об'единились биржевые маклера американского и лондонского Сити, махровая верхушка промышленников, помещики, купцы. Четыре конференции аграрных стран, во главе с Румынией и Польшей и с участием некоторых карликовых стран, идущих по поводу французского империализма, всецело направлены против СССР. Нашумевшая история с советским «демпингом», лицензионная система торговли с СССР во Франции, запрет советских транзитных грузов через Бельгию, агрессивность голландцев в Роттердаме, ряд торговых сделок с Швецией, Финляндией и т. д. Германией, составляют далеко не исчерпывающий список тех мероприятий, которые отмечают открытую экономическую войну против СССР.

Не осталось буквально никого из тех, кого можно было бы использовать в борьбе против СССР. Система провокации, подкупов, организация, оживление и финансирование вредительских организаций в СССР, покушения на наши политические и экономические представительства, задержка нагруженных советскими товарами судов, шпионаж, оправдание и поощрение фальшивомонетчиков, протекционистская таможенная война против СССР, — вот чем заполнилась тяжелая жизнь капиталистической заграницы в 1930 году. Вытащили кровавого пса Раймонда Пуанкаре для возобновления бешеной кампании против СССР. Мог ли в этот момент сойти со сцены патриарх меньшевиков ренегат Каутский и не выступить против СССР с самой грязной, самой циничной, самой отвратительной книгой, какую только написал этот злейший враг советов со времени своего ренегатского падения?

Почему поднялась столь неистовая кампания против СССР именно в 1930 году, что случилось такого, что все силы разлагающегося капитализма составили один реакционный отряд и всеми силами открыли подлинный крестовый поход против СССР? К чему призывает Каутский?

Уже после первых итогов великого октябрьского переворота Каутский в своей книжке «От демократии к государственному рабству» писал: «Большевистская система принадлежит к тем методам лечения, после которого приходится констатировать: операция удалась блестяще, пациент умер» (стр. 88). После октябрьского переворота прошли целых 13 лет и вот после этого исторического периода Каутскому приходится еще иметь дело с этим «умершим» пациентом (СССР)! Ведь это же удивительно! Этот же Каутский в полном согласии с Плехановым исходил из основного ренегатского положения, что в современных условиях только капитализм может поднять производительные силы страны. Но... «если бы большевикам удалось снова оживить промышленность в современной России, тогда бы ничто не смогло поставить преграду новому оживлению самостоятельного пролетарского движения и его окончательная победа не подлежала бы сомнению» (Каутский «Соц. Интернационал и Советская Россия»). Торжество социалистической промышленности в СССР является непосредственным и полным разгромом всей системы меньшевиков и банкротством идеологических упражнений Каутского. В своей новой книге Каутский вынужден отметить, что «беспощадным нажимом в советской России действительно удалось добиться некоторого увеличения промышленной продукции» (стр. 24). То же самое повторяет автор и на стр. 60 своей книги.

Какими бы припевами ни сопровождал Каутский свое признание под'ема советской социалистической промышленности, это явление, под'ем и социалистическая реконструкция промышленности в СССР, является самым опасным фактором для существования капитализма вообще и социал-демократической партии, в частности. Вся вышеуказанная кампания реакции против СССР вызвана на самом деле этим расцветом промышленности и под'ема сельского хозяйства в СССР на новых социалистических основах. Пятилетний план социалистического развития всего народного хозяйства в СССР воочию доказывает всему миру все преимущество социалистической системы производства перед капиталистической, а двухлетние итоги пятилетнего плана выявили всю реальность программы построения социализма в стране победоносного Октября. Программное осуществление социалистического строительства в СССР окрыляет пролетарские социалистические массы не только в СССР, но и во всей Европе. Борьба за социализм, борьба за методы советского социалистического строительства СССР принимает все более широкие размеры и коммунистические партии в Европе постепенно завоевывают симпатии широчайших слоев трудящихся. Вот эти то два явления — социалистическая стройка в СССР и мощное развитие коммунистического движения на Западе—об'единяют в один боевой отряд все силы реакции, чтобы, пока не поздно, задушить строительство социализма в СССР и тем спасти гибнущий капитализм.

Известно, что в 1930 г. буквально все передовые капиталистические страны переживают самый глубочайший экономический кризис. Тяжелая промышленности Германии, имеющая руководящее значение во всем хозяйстве страны, в течение первых восьми месяцев показывает катастрофическую картину. В январе 1930 года производство стали и ферро выразилось в 210,2 тыс. тонн, а в августе оно упало до 135 тыс. тонн, производство чугуна за это время сократилось с 684 тыс. до 476,4 тыс. тонн. Ежедневная производительность труда в среднем за январь-август составляла 36 тыс. тонн (в 1929 г.), а в 1930 г. она упала до 29,2 тыс. тонн.

Германская задолженность составляла к 31 марта 1928 г. 7.702 мил. марок, а в 1930 году общая задолженность превысила 20,6 миллиардов марок. Я не буду здесь распространяться насчет кризиса и безработицы во всех важнейших капиталистических странах, хорошо известных читателям советских газет. Знаменательно, что в то время, как весь капиталистический мир не находит никакого выхода из тупика, все народное хозяйство СССР в условиях совершенно необычайных, созданных борьбой капиталистических стран, гнусной работой вредителей, делает гигантские шаги в развитии и под'еме. Для многих было не столь удивительно, что наряду с некоторым развитием хозяйства в капиталистических странах происходило также и развитие производительных сил в социалистическом Союзе. Но буквально ошеломляющим является для всего мира то, что при резком ухудшении в капиталистических странах, при остром кризисе в Америке, Англии, Германии и пр. государствах, экономика СССР именно в этот момент сделала громаднейшие скачки вперед. Для всего капиталистического мира становится ясным, что социалистическая система производства СССР идет своим особым, самостоятельным путем, что эта система имеет огромные преимущества перед капиталистической системой в что темпы развития народного хозяйства СССР являются совершенно неизвестными в истории капитализма. Один из крупнейших немецких банков — Дреаднер Банк—недавно издал для делового мира книгу: «Мировые хозяйственные силы». Банк публикует сведения о темпах развития почти всех отраслей народного хозяйства во всех главнейших странах мира за последние четыре года, начиная с 1925 года до 1929 года. Эти сведения являются буквально потрясающими для всего капиталистического мира. Нужно помнить, что эти сведения, даваемые Дрезденским банком, особенно интересны, потому что они воспроизводят лучшие годы капиталистического развития после мировой войны и не затрагивают ни современного капиталистического кризиса, ни бурного развития народного хозяйства СССР в 1929-30 г.

Так, по данным банка в 1928 году, беря производство 1925 года за 100, рост продукции выразился в процентах:

	Чугун	Железо	Потр. меди	Выпл. меди	Доб. кам. угля	Кокса
Германия	116	119	109	124	114	119
Франция	119	127	107	88	109	142
Англия	105	116	121	151	98	107
САСШ	103	110	116	107	98	103
Бельгия	137	144	308	—	119	141
Италия	—	—	116	46	—	—
Япония	131	127	109	100	101	—
СССР	262	226	444	333	211	286

После денежной реформы 1924 г. темпы развития основных отраслей народного хозяйства в СССР дважды, трижды в четырежды быстрее развития тех же отраслей народного хозяйства высокоразвитых капиталистических стран. Буквально по всем важнейшим отраслям СССР имеет более быстрые темпы развития, чем Соединенные Штаты Америки, Великобритания, Германия, Франция и т. д.

Дрезднер Банк приводит данные из области добычи электрической энергии. Рост добычи гидравлической электрической энергии с 1924 г. по 1927 г. включительно выразился для Германии в 45 проц., Великобритании 0,0 проц., Франции—0,0 проц. Норвегии и Швеции—3 проц., Швейцарии—36 проц. Италии—28 проц. Америки (САСШ)—17 проц. СССР—140 проц. То же самое получается, если мы возьмем картину роста не только гидравлической электрической энергии, но и паровой. Вся электротехническая индустрия, взятая в 1925 г. за 100, давала в 1927 году:

для С.-А. С. Ш. Америки	106 проц.
для Германии	129 проц.
для Великобритании	121 проц.
для Франции	144 проц.
для СССР	184 проц.

Беря за 100 в 1925 г. продукцию химической промышленности, мы имеем в 1928 г.: для Америки (САСШ)—131 проц., Германии — 133 проц., Великобритании — 120 проц., Швеции—100 проц. и СССР — 227 проц.

Подобную картину быстрых темпов развития мы имеем и тогда, когда процесс развития рассмотрим не только лишь в отраслевом разрезе, но и тогда, когда учтем доходы всего народного хозяйства в целом. Беря национальный доход 1925 года за 100, мы имеем в 1928 году:

В Германии	132 проц.
В Великобритании	94 проц.
Во Франции	122 проц.
В Бельгии	109 проц.
В Италии	107 проц.
В С.-А. С. Ш. Америки	116 проц.
В СССР	148 проц.

Чрезвычайно знаменательно, что этот бурный рост народного хозяйства СССР мы имеем не только в сравнении со старыми капиталистическими странами. Темпы развития экономики СССР превышают также темпы развития всех прочих молодых стран. Мы приведем маленькую справку из той же книги Дрезднер Банк.

Эти данные производят громадное впечатление на весь капиталистический мир. Сведения деловых банковских кругов показывают всем, что СССР в настоящее время единственная страна в мире, которая буквально скачет вперед в своем экономическом развитии и в своих темпах развития стоит далеко впереди всех стран мира.

ТЕДО ГЛОНТИ.

Берлин.

(Окончание следует)

КАКИМ ДОЛЖЕН БЫТЬ ДИРИЖАБЛЬ ИМ. „ПРАВДЫ"

Первый советский дирижабль, построенный на средства трудящихся СССР, должен отвечать трем основным требованиям. Он должен быть приспособлен для дальних перелетов вне зависимости от времени суток и года. Таким был прилетевший в Москву дирижабль (цеппелин) доктора Эккенера. Воздушный путь от Берлина до Токио—11.744 клм.—им был покрыт в 3 суток, а кругосветное путешествие он совершил в 19 дней, пройдя за это время 35 т. километров.

Особенностью дирижабля является его большая грузопод'емность. На борту цеппелина Эккенера во время полета помещается экипаж его в 30 человек и 40 спальных мест для пассажиров. Все эти качества дирижабля особенно важны в нашей стране, занимающей одну шестую земного шара. У нас же на проезд от Москвы до Камчатки нужно около месяца, в то время как на дирижабле можно было бы быть там на третьи сутки.

Из приведенных фактов ясно, какое огромное значение для связи наших отдаленных местностей с центром имеет дирижабль.

Постройкой дирижабля им. «Правды» мы заложим фундамент советскому дирижаблестроению. Десятки советских дирижаблей, реющих над социалистическим отечеством трудящихся, укрепят нашу обороноспособность и будут содействовать культурному развитию и росту отдаленных районов СССР.

Советская общественность должна живо заинтересоваться вопросами дирижаблестроения. Организации Осоавиахима, в первую очередь, должны широко популяризировать среди трудящихся СССР ту пользу, которую несет советский дирижабль для культурного и экономического роста нашей страны.

Закавказский совет Осоавиахима и его ячейки на местах, предприятиях и учреждениях должны наблюдающийся до сих пор самотек в сборе средств на постройку дирижабля им. «Правды» направить в правильное организационное русло, широко развернув раз'яснительную кампанию по постройке дирижабля им. «Правды» с помощью печатных и стенных газет на предприятиях, добиваясь участия в этом деле каждого трудящегося.

Дирижабль им. «Правды» и десятки других реющих над страной советов стальных птиц еще более укрепят нашу мощь и будут содействовать индустриализации нашей страны и выполнению пятилетнего плана нашего социалистического строительства в четыре года.

ВНОСЯТ—ВЫЗЫВАЮТ

Студенты и сотрудники ЗКУ им. 26-ти внесли четвертый взнос—60 рублей.

Студенты ЗЗИ Русков, Фридман, Невлев, Меерович, Поморцев и Бабаджанов внесли 8 рублей и вызывают т.т. Агигяна, Тухомдибашяна, Хомянова, Мирзоева М., Тер-Мартиросяна, Казаряна, Арутюнова и Гедеванишвили.

Ячейка ЛКСМ водников Поти внесла 10 рублей и вызывает ячейки ЛКСМ в Поти: железнодорожников, строителей и завод порта.

Т.т. **Мелкумян И. и Р.** внесли 2 руб.

Рабочие и служащие Инст. прикл. минералогии внесли в кассу Госбанка 153 р. 50 коп.

Наримановский райком АЛКСМ собрал 393 руб.

26 ноября, к 4 часам дня, поступило в фонд п стройки дирижабля им. «Правды» 5276 руб. 04 коп. Деньги вносены в зак. краевую контору Госбанка. Тек. счет № 2894.

Внешнему врагу и его вредительской агентуре сокрушительный отпор!

ФРАНЦУЗСКИЙ ИМПЕРИАЛИЗМ—ГЛАВНЫЙ ОБВИНЯЕМЫЙ

БЕРЛИН, 26. (ЗТА). В «Роте Фане» напечатана большая статья, разоблачающая империалистические преступления Пуанкаре. Статья написана в виде обвинительного акта против подсудимого Пуанкаре. Газета приводит факты из обвинительного заключения по делу о «промпартии», доказывающие, что **Пуанкаре поддерживал контрреволюционные планы вредителей финансовыми и военными средствами.**

«Поэтому, — **указывает «Роте Фане» — главным обвиняемым на процессе «промпартии» является Пуанкаре».**

В заключение «Роте Фане» пишет: «В равной мере и в полном об'еме виноват также и Бриан, а его поведение еще более недостойно, ибо он выступает под маской защитника панъевропейских пацифистских стремлений. Мы обвиняем также офицеров французского генерального штаба, являющегося исполнительным органом главных обвиняемых.

Преступления всех обвиняемых доказаны признаниями контрреволюционеров подсудимых на московском процессе.

По законам Советского Союза ко всем обвиняемым должна быть применена высшая мера наказания — расстрел».

НЕУДАВШАЯСЯ ВЫЛАЗКА РАЗЖИГАТЕЛЕЙ АНТИСОВЕТСКОЙ ТРАВЛИ

БЕРЛИН, 26. (ЗТА). Продолжением новой антисоветской кампании церковников явился митинг так называемого **«Союза защиты западной культуры»**, созванный в Гамбурге. На митинге выступил в качестве главного оратора православный епископ **Серафим.** Революционным рабочим Гамбурга удалось превратить антисоветскую демонстрацию в демонстрацию за защиту Советского Союза. Уже в самом начале митинга полиция заняла зал и удалила многих рабочих. Под нажимом рабочих руководитель митинга обещал, что после Серафима слово получит коммунистический оратор. Но как только Серафим закончил речь, полицейский об'явил митинг закрытым, и полиция разогнала всех участников.

Рабочие подняли бурю протеста и ушли из зала с пением Интернационала и возгласами: «Да здравствует Октябрьская революция! Да здравствует социалистическое строительство в СССР!».

ПОД ЗНАКОМ ЯРОСТНОЙ ТРАВЛИ СССР

ГЕЛЬСИНГФОРС, 26. (ЗТА). Закрывшийся в городе Лапуа с'езд фашистов прошел **под знаком яростных выпадов против СССР.** Делегат Пиккала внес предложение обложить целевыми налогами в пользу шуцкоров (полувоенная фашистская организация) и союза землевладельцев те предприятия, которые торгуют с СССР, в виде наказания их за «безнравственный поступок». Вопрос этот передан для дальнейшей разработки.

С'езд об'явил положение страны опасным и постановил усилить оборону, не считаясь с жертвами. Решено добиваться освобождения похитителей бывшего президента Стальберга (имеется в виду начальник генштаба Валениус и другие генштабисты).

Во время с'езда произошел любопытный инцидент с представителями печати. Прежде всего, была устроена проверка благонадежности присутствовавших журналистов.

Затем один из ораторов, обращаясь к журналистам, заявил: «Пресса — это жалкая собака, которая лает на дороге, а журналисты — ее щенки». Представители газет «Илька» (орган аграриев), «Кютсимаа» и «Амулехти» демонстративно ушли из зала.

В одной из принятых резолюций лапуасцы требуют поддержки лапуасского движения всей прессой и об'являют своим активным врагом всякую газету, которая выступит против них.

Парламентская база Брюнинга сокращается

КАТОЛИЧЕСКИЙ ЦЕНТР ЗОВЕТ НА ВЫРУЧКУ СОЦИАЛ-ФАШИСТОВ

ДОМАШНИЕ НЕУРЯДИЦЫ В ЛАГЕРЕ БУРЖУАЗИИ

БЕРЛИН, 26. (ЗТА). Центральный комитет хозяйственной партии Германии принял решение не поддерживать больше правительства Брюнинга и отозвать своего представителя министра юстиции **Бредта** из правительства. Хозяйственная партия мотивирует свое решение тем, что правительство прибегает к помощи социал - демократов при проведении своей программы. Однако, указывая что действительной причиной **являются разногласия по вопросу о методах проведения дальнейшего снижения зарплаты.**

Решение хозяйственной партии имеет большое политическое значение, ибо теперь еще больше **сокращается парламентская база правительства** Брюнинга, которое до сих пор являлось правительством меньшинства.

БЕЗ ЛЕСТИ ПРЕДАНЫ

БЕРЛИН, 26. (ЗТА). Состоялись переговоры между премьером **Брюнингом** и социал - демократическими депутатами рейхстага — **Мюллером, Брейтшайдом и Гильфердингом.** Брюнинг пред'явил социал - демократам ультиматум с требованием содействовать быстрейшему прохождению — до 21 декабря — финансовой программы правительства в рейхстаге.

Подробности переговоров неизвестны. Однако, можно считать установленным, что **социал - демократическая партия безоговорочно соглашается поддержать программу правительства.**

АМЕРИКАНСКАЯ БУРЖУАЗИЯ БЬЕТ ОТБОЙ

«САСШ НЕ ЖЕЛАЮТ КОНФЛИКТА С СССР».

ВАШИНГТОН, 26. (ЗТА). В заявлении представителям печати президент Гувер сказал, что распоряжения министерства финансов САСШ, касающиеся товаров, производимых принудительным трудом, **не направлены против СССР.** Гувер добавил, что он **не желает экономического конфликта с СССР** и выразил надежду, что экономические отношения с СССР будут продолжаться так же, как и с другими странами.

Заявление Гувера, повидимому, является заключительным аккордом в той яростной борьбе, которая разгорелась в последние месяцы в кругах американской буржуазии вокруг вопроса о взаимоотношениях с СССР. Антисоветская волна в Европе, как известно, пробудила к активной деятельности и антисоветские силы Америки. Это нашло выражение в памятных фальшивках начальника нью-йоркской полиции Уэллена, в смехотворных выступлениях комиссии Фиша, в яростной травле советского марганца и леса, в демагогической кампании против советского ввоза на том, мол, основании, будто в СССР на фабриках применяется принудительный труд, и т. д.

Под влиянием указанной кампании определенных кругов американской буржуазии, заинтересованных в устранении советской конкуренции, министерство финансов САСШ попыталось было ограничить советский ввоз; но эти мероприятия не нашли сочувствия в широких деловых кругах САСШ, страдающих от кризиса сбыта. Выступление Гувера показывает, что сторонники ограничения деловых взаимоотношений с СССР в настоящий момент потерпели поражение.

Компартия САСШ в борьбе за массы

НЬЮ-ИОРК, 26. (ЗТА). Выступивший на пленуме ЦК компартии САСШ с докладом от имени политбюро тов. Броудер указал, что обострение экономического кризиса подтверждает правильность линии, намеченной с'ездом партии в июне 1930 года. Тов. **Броудер** заявил, что задачей пленума является **конкретизировать линию партии во всех областях работы и организовать борьбу за частичные требования рабочих масс, в особенности безработных.**

Пленум одобрил доклад тов. Броудера.

С докладом о работе в профсоюзах выступил т. Фостер, подвергший критике слабые места этой работы. Пленум принял резолюцию о задачах партии, **подчеркнув в ней слабость массовой партработы, выдвигая, как основную задачу, организацию и руководство массовой борьбой за конкретные повседневные требования членов профсоюза, безработных, негров и сел.-хоз. рабочих.** Пленум принял текст об'единенного воззвания всех трех компартий — **САСШ, Канады и Мексики—об угрозе империалистической войны и защите СССР.**

В политбюро избраны тт. **Амос Амтер, Бедахт, Броудер, Фостер, Хатауей, Майнар, Пьюро и Стечель.**

СССР и Италия

ВСТРЕЧА ТОВ. ЛИТВИНОВА С ИТАЛЬЯНСКИМ МИНИСТРОМ В МИЛАНЕ

РИМ, 26. (ЗТА). Газеты помещают на видном месте официальное сообщение о состоявшейся 24 ноября в Милане встрече итальянского министра иностранных дел Гранди с тов. Литвиновым.

В кратком сообщении указывается, что Гранди и тов. Литвинов имели беседу и обменялись взглядами по поводу интересующих обе страны политических и экономических вопросов, а также о дальнейшем развитии взаимоотношений между Италией и СССР.

Газеты подробно описывают обстановку прибытия тов. Литвинова в Милан. На вокзале тов. Литвинов был встречен министром иностранных дел Гранди, полпредом Курским и представителями высших властей города. Две беседы Гранди и тов. Литвинова продолжались около трех часов.

На следующий день тов. Литвинов выехал в Женеву.

Постройка Трансперсидской жел. дороги

ТЕГЕРАН, 25. (ЗТА). По сообщению «Иране-Азад», в ближайшем будущем в меджлис будет внесен законопроект, согласно которому персидское правительство будет продолжать постройку персидской железной дороги самостоятельно. Газета напоминает о попытках персидского правительства осуществить постройку железной дороги с помощью иностранных компаний, окончившихся неудачно.

Судебная расправа над революционными рабочими

ГЕЛЬСИНГФОРС, 26. (ЗТА). Суд Або вынес приговор по инсценированному властями делу 46 революционных рабочих деятелей. Обвиняемые присуждены к каторжным работам на сроки от 5 лет и к лишению так называемого гражданского доверия на срок от 3 до 8 лет.

РИГА, 26. (ЗТА). В Вольмаре закончился процесс 28 коммунистов. Четверо приговорены от 4 до 5 лет каторжных работ, 20 обвиняемых — к разным срокам заключения в крепости и тюрьме и 4 оправданы.

Турция и долги

По сообщению «Тан» из Анкары, турецкий министр финансов в своем ответе совету «Публичного долга» заявил, что финансовый и экономический кризис не позволяет Турции сполна оплачивать свои долги. В виду этого он поднимет вопрос об изменении парижского соглашения 1928 года.

По словам газеты, такое решение турецкого правительства истолковывается, как об'явление о временном прекращении платежей по указанному соглашению.

Ленинский комсомол—верный помощник большевистской партии

Попытки право-„левого“ блока противопоставить комсомол партии, молодняк—старой большевистской гвардии получили сокрушительный отпор

Комсомольские организации Закавказья под знаменем генеральной ленинской линии, под руководством ленинской партии, усиливают борьбу против правого, наиболее опасного, оппортунизма, против „леваков“-троцкистов, блокирующихся с правыми, против примиренчества к уклонам

Резолюция VI пленума ЗКК ВЛКСМ о внутрипартийном положении

Заслушав и обсудив доклад тов. Яковлева о внутрипартийном положении и антипартийной работе право-«левого» блока Сырцова—Ломинадзе, пленум ЗКК ВЛКСМ целиком и полностью присоединяется к решению об'единенного пленума ЗКК и ЗККК ВКП (б) от 19 ноября.

Пленум обязывает все комсомольские организации Закавказья проработать на активах, собраниях комсомола и в политшколах решения об'единенного пленума ЗКК и ЗККК ВКП (б), вскрывая перед комсомольской массой социальные корни и сущность право-«левого» блока Сырцова—Ломинадзе и всю их предательскую работу и мобилизуя массы на еще более усиленную борьбу на два фронта—с правым уклоном, как главной опасностью, «левыми» оппортунистами, примиренцами, разоблачая явных и скрытых пособников и участников двурушнического право-«левого» блока Сырцова—Ломинадзе, повышая на этой основе классовую боеспособность закавказской организации комсомола.

В условиях развернутого социалистического наступления по всему фронту, когда классовый враг мобилизует все силы для борьбы против диктатуры пролетариата, когда вскрыты вредительские организации «Промпартия», «Трудовая крестьянская партия» и друг.), работающие под непосредственным руководством империалистических интервентов, когда правые оппортунисты, идеологически смыкающиеся с кондратьевщиной и громано-сухановщиной, усилили свою борьбу против партии,—двурушнически - фракционная работа блока Сырцова — Ломинадзе является прямым преступлением перед партией и изменой делу рабочего класса.

Пленум ЗКК ВЛКСМ считает нетерпимым поведение лидеров правой оппозиции — Рыкова, Томского и др., которые на деле не ведут борьбу за генеральную линию партии, тем самым нарушая решения XVI с'езда партии.

Пленум ЗКК ВЛКСМ обращается к предстоящему пленуму ЦК и ЦКК ВКП (б) с просьбой применить к лидерам правой оппозиции решительные меры, предусмотренные решением XVI с'езда ВКП (б).

Пленум считает, что тов. Бухарин, подавший в основном удовлетворительное заявление в ЦК ВКП (б), должен на деле подтвердить свое заявление активной борьбой за генеральную линию партии.

Пленум ЗКК ВЛКСМ одобряет решение ЦКК ВКП (б) об исключении из партии Нусинова, Казрайского, Рютина, Гальперина, Курса и др. и обращается с просьбой в ЦК и ЦКК ВКП (б) принять самые решительные меры, вплоть до исключения из партии, к двурушникам - фракционерам Сырцову, Ломинадзе, Шацкину, скрывшим от партии свои расхождения по основным вопросам политики партии, проводившим явно подрывную работу против партии и ее ЦК.

Вместе с тем пленум ЗКК ВЛКСМ обязывает все организации комсомола беспощадно разоблачать и исключать из комсомола всех сторонников и пособников двурушнического право-«левого» блока, решительно борясь против примиренческого отношения к уклонам от генеральной линии партии.

Для закавказских партийных, комсомольских организаций особую опасность представляет группа, возглавляемая бывшим первым секретарем ЗКК ВКП (б) Ломинадзе, который использовал свое положение и доверие партии для борьбы против ленинской партии и ее ЦК.

Пленум одобряет решение ЦК ВКП (б) о снятии с постов секретарей ЗКК ВКП (б) Ломинадзе, Чаплина, Рухулла Ахундова и снятии секретаря ЦК КП (б) Грузии Гогоберидзе и секретаря ЦК АКП (б) Рахманова.

Пленум ЗКК ВЛКСМ одобряет решение об'единенного пленума ЗКК и ЗККК ВКП (б) об исключении из крайкома Ломинадзе, Чаплина, Рухулла Ахундова, Рахманова и выводе из состава крайкома ВКП (б) Гогоберидзе.

Пленум ЗКК ВЛКСМ ставит перед X с'ездом ВЛКСМ вопрос о снятии с Шацкина и Чаплина звания почетных членов комсомола.

Осуждая выступление тов. Дарахвелидзе на пленуме ЗКК ВКП (б) против исключения из состава ЗКК ВКП (б) Чаплина, Рахманова, Рухулла Ахундова, пленум ЗКК ВЛКСМ считает необходимым вывод Дарахвелидзе из состава ЗКК ВКП (б).

ЗКК ВЛКСМ обращается с просьбой к ЦКК ВКП (б) рассмотреть имеющийся у ЦКК АКП (б) материал о причастности Чаплина к фракционной работе группы Ломинадзе и обсудить, в связи с этим, вопрос о возможности оставления Чаплина в составе кандидатов в члены ЦК ВКП (б).

Пленум ЗКК ВЛКСМ считает, что двурушническо-антипартийная фракционная работа Ломинадзе могла проходить безнаказанно в течение длительного времени лишь в результате недостаточной большевистской бдительности и некритического отношения к политическим установкам, дававшимся Ломинадзе со стороны бюро ЗКК ВКП (б) и ЗКК ВЛКСМ.

В свете установленной антипартийной двурушнической работы группы Ломинадзе обращение ЗКК ВКП (б) от 4 октября является документом, в котором, под прикрытием генеральной линии партии, протаскивались антипартийные взгляды группы Ломинадзе.

Бюро ЗКК ВЛКСМ допустило ошибку, не проявив должной большевистской бдительности при проработке и обсуждении обращения ЗКК ВКП (б) и заняв при обсуждении вопроса о конфликте между ЦК и БК АКП (б) и ЗКК ВКП (б) неправильную позицию, что отразилось на руководстве ЦК ЛКСМ республик, несмотря на совершенно правильные указания ЦК и БК АКП (б) на оппортунистические ошибки, допущенные в обращении ЗКК ВКП (б).

В период, когда была выявлена двурушническая работа право-«левого» блока Сырцова — Ломинадзе, бюро ЗКК ВЛКСМ вместо исправления допущенных ошибок проявило растерянность и запоздало с мобилизацией комсомольских организаций для решительной борьбы на два фронта, в частности против «левацкой» группы Ломинадзе, что между прочим нашло свое отражение в постановлении от 11 ноября 1930 г.

Редакция газеты «Молодой Рабочий» недопустимо отстала и недостаточно развернула еще до сего времени решительную борьбу против двурушнического блока правых и «левых» оппортунистов и конкретных пособников группы Ломинадзе.

Растерянность краевого руководства комсомола отразилась и на руководстве ЦК ЛКСМ Грузии, Армении и Азербайджана, что в частности нашло отражение в решениях ЦК ЛКСМГ от 11 ноября 1930 г. и решениях ЦК ЛКСМА от 13 ноября 1930 г.

Руководство ЦК и БК АЛКСМ в своем решении от 10 ноября не сумело до конца вскрыть ошибки, допущенные как руководством ЗКК ВЛКСМ, так и самим ЦК и БК, на что совершенно правильно было указано со стороны районных конференций бакинской организации комсомола.

Осознание допущенных ошибок всеми организациями комсомола и исправление этих ошибок является необходимым условием воспитания кадров комсомола в большевистском духе.

Пленум отмечает оживление правых и «левых» оппортунистов в рядах ВЛКСМ (выступления Бутыркина, Минаева в Ленинграде, Серопяна—чл. ЦК ЛКСМА, Григоряна—ячейка Ани, Зобова и др.). Отсюда перед комсомолом боевая задача — «еще крепче сплотиться на основе борьбы за генеральную линию партии вокруг ее большевистского руководства, подкимая еще больше бдительность и непримиримость в рядах союза ко всем проявлениям оппортунизма, как правого (представляющего главную опасность в рядах партии и союза), так и «левого» со всей решительностью разоблачая и изгоняя из своих рядов конкретных носителей оппортунизма и всех тех, кто, на словах принимая линию партии, на деле срывает ее проведение» (из постановления ЦК ВЛКСМ от 27 октября 1930 г.).

Под испытанным руководством партии Закавказская организация ВЛКСМ добилась крупнейших успехов в организации и вовлечении широчайших масс трудящейся молодежи в социалистическое строительство.

Под руководством партии Закавказская организация комсомола успешно и решительно боролась с контрреволюционным троцкизмом, правым оппортунизмом и национализмом всех мастей.

Комсомольские организации Закавказья, в первую голову бакинская, решительно выступили на основе развернутой большевистской самокритики против право-«левого» блока Сырцова — Ломинадзе, что показывает рост идейной боеспособности комсомольских организаций.

Пленум призывает все организации комсомола Закавказья в ответ на вылазку правых оппортунистов, остатков контрреволюционного троцкизма, двурушников и всех предателей интересов рабочего класса и революции еще более энергично мобилизовать революционную энергию всей трудящейся молодежи на выполнение промфинпланов, поднятие соцсоревнования и ударничества на высшую ступень, социалистическую перестройку сельского хозяйства, полное выполнение плана хлебозаготовок, сбор хлопка, мобилизацию денежных средств, на укрепление существующих колхозов, подготовку массового колхозного движения и перехода от политики ограничения и вытеснения кулачества к политике ликвидации кулачества, как класса, на базе сплошной коллективизации.

Пленум считает необходимым заострить внимание комсомольских организаций на выполнение ноябрьского (1929 г.) решения ЦК ВКП (б) о дальнейшем укреплении хозяйственной мощи Закфедерации и усилении ее руководящих органов, на решительную борьбу с великодержавным шовинизмом, как главной опасностью, с местным национализмом, играющим на-руку интервенции, за еще большее интернациональное большевистское воспитание молодежи.

Придавая исключительно важное значение развитию нефтяной промышленности, пленум обязывает бакинскую организацию мобилизовать всю комсомольскую организацию и рабочую молодежь на выполнение решений ЦК ВКП (б) о нефтяной промышленности.

В оставшийся короткий срок до VI Закавказского с'езда и IX Всесоюзного с'езда ВЛКСМ комсомольские организации Закавказья должны, на основе широкого развертывания большевистской самокритики, развить еще более повышенные темпы работы всей организации, мобилизуя массы молодежи на выполнение производственных заданий и успешное проведение важнейших хозяйственно - политических кампаний в деревне (хлопок, хлебозаготовки, осенний сев и т. д.).

Пленум ЗКК ВЛКСМ призывает все комсомольские организации Закавказья еще теснее сплотиться вокруг ЦК ВКП (б) во главе с тов. Сталиным и обновленного большевистского руководства ЗКК ВКП (б), на основе большевистской бдительности и непримиримости в рядах союза ко всем проявлениям оппортунизма, как правого - представляющего главную опасность в рядах партии и союза, так и «левого», и примиренчеству к уклонам от генеральной линии, за большевистское укрепление Закфедерации.

Да здравствуют ЦК ВКП(б) и вождь партии тов. Сталин!

Да здравствует Заккрайком ВКП (б)!

Пленум Заккрайкома ВЛКСМ

ИНФОРМАЦИОННОЕ СООБЩЕНИЕ

25-26-XI 1930 г. происходил VI пленум Закавказского Краевого комитета ВЛКСМ. Пленум заслушал и обсудил доклад тов. Яковлева о внутрипартийном положении и задачах комсомольской организации Закавказья.

По докладу единогласно принята резолюция, публикуемая в сегодняшнем номере нашей газеты.

Пленум переизбрал состав бюро ЗКК ВЛКСМ. В состав нового бюро вошли т.т.: Буджиашвили, Григорян, Айвазян, Маркаров, Раджабов, Багиров и Ишханов.

Пленум освободил от обязанностей секретаря ЗКК ВЛКСМ тов. Ахунд-Заде, возложив обязанности секретаря ЗКК ВЛКСМ на тов. Буджиашвили.

Пленум утвердил следующий порядок дня VI закавказского с'езда ВЛКСМ:

1. **Политический доклад.**
2. **Доклад ЦК ВЛКСМ.**
3. **Отчет ЗКК ВЛКСМ. Содоклад Закбюро ДКО.**
4. **Отчет закавказской ревизионной комиссии комсомола.**
5. **Выборы краевых руководящих органов и делегатов на IX Всесоюзный с'езд ВЛКСМ.**

СМОТР ВСЕОБУЧА

„ГЛАВНОЕ ТЕПЕРЬ—ПЕРЕЙТИ НА ОБЯЗАТЕЛЬНОЕ ПЕРВОНАЧАЛЬНОЕ ОБУЧЕНИЕ“. (СТАЛИН)

УСИЛИТЬ МОБИЛИЗАЦИЮ МАСС НА ПРОВЕДЕНИЕ СМОТРА ВСЕОБУЧА

РЕШИТЕЛЬНО УДАРИТЬ ПО ПРАВО-ОППОРТУНИСТИЧЕСКОЙ ПРАКТИКЕ—БЮРОКРАТИЧЕСКОМУ ОТНОШЕНИЮ К ВСЕОБУЧУ

ТИФЛИС. Слева—ученик 58 фабрично-заводской школы в завкоме шелкоткацкой фабрики требует докладчика о выполнении промфинплана; справа — продавец керосина ликвидирует свою неграмотность

В Абхазии со всеобучем неблагополучно

Руководящие организации Абхазии (профсоюзные, хозяйственные, кооперативные и т. д.) до настоящего времени не смогли развернуть большевистских темпов в проведении всеобуча.

Наркомпрос Абхазии и штаб всеобуча при НКП, ныне реорганизованный в комитет по всеобучу при ЦИК Абхазии, не сумели в достаточной степени организовать участие масс и всех заинтересованных организаций, направить их работу по пути обеспечения успешного выполнения кампании.

До настоящего времени не выявлены возможности рационального использования имеющихся помещений, а также педагогического персонала.

Организации не имеют конкретных планов участия в проведении всеобуча. В результате отсутствия директив, на местах еще не организованы комитеты по всеобучу. Лишь приехавший представитель СНК ССРГ сдвинул «с мертвой точки» абхазские организации. В районы для выяснения реальных возможностей охвата трудящегося населения всеобучем были посланы пять бригад, которые по приезде на места выяснили, что у школ создаются очереди для записи на учебу. Сельсоветы «обивали пороги» районных организаций с просьбой об отпуске средств на школы и пункты ликбеза и присылке учителей.

НКФ до сих пор еще маринует смету и присылку средств.

Не хватает педагогических кадров, знающих новый алфавит. Поэтому Наркомпрос решил организовать краткосрочные педагогические курсы на трех языках — абхазском, армянском и греческом. В педагогических силах для грузинских и русских школ нужды нет.

При организации курсов выяснилось, что командированные местами курсанты недостаточно подготовлены. Курсанты материально обеспечены плохо. Составленная смета курсов все еще «рассматривается» НКФ. Пока курсанты живут и получают питание в кредит в центральном доме крестьянина за счет НКП.

Для увеличения учительских кадров НКП совместно с профорганизациями необходимо взять на учет лиц со средним и высшим образованием, занятых в учреждениях и советских организациях, для посылки их в пункты ликбеза.

В виду слишком медленного разворачивания сети школ всеобуча необходимо к районам прикрепить членов обкома партии и обкома комсомола.

Член бригады СТЕПАНОВ.

По школьным ухабам

(От нашего ленкоранского корр-та).

В районах бывшего Ленкоранского округа всеобуч наталкивается на ряд серьезных затруднений. Из общего количества учителей бывшего округа процент высококвалифицированных педагогов незначителен. Среди учительского состава бывшего Ленкоранского округа имеются еще и такие, которые до сих пор верят в коран и аллаха.

Большинство школьных зданий не соответствует школьным требованиям. В нагорной полосе в школах отсутствуют даже парты, доски и проч. школьный инвентарь.

Новые типовые здания под школы в селениях Веравуль, Дадалы, Каргалян, Пришиб, Астрахан-Базар и др. строятся чрезвычайно медленно и к началу учебного сезона закончены не были. Во многих сельских школах отсутствуют печи, оконные рамы и стекла в них, от чего в холодное зимнее время занятия прерываются на целые недели.

Руководство райнаробразов крайне слабое, а зачастую и просто бюрократическое. Педагогический состав засорен чуждыми элементами. Благодаря отсутствию достаточных кадров педагогов применяется принудительная нагрузка их, от чего почти во всех школах преподаватели работают в две смены, что лишает их возможности принимать участие в общественных кампаниях.

Райнаробразы зачастую не прислушиваются к требованиям учительства. Жалобы учителей на те или другие неурядицы на местах в большинстве случаев остаются не разрешенными. Еще не так давно из Куринской косы была выжита учительница Таирова за то, что она осмелилась активно выступить и разоблачить проделки курковинских азрыбтрестовских и сельсоветских работников. Ленкоранский наробраз и союз рабпрос ничего не предприняли в ее защиту.

До сих пор в Ленкоранском районе, а также районах бывшего округа, райнаробразами и рабпрофсоюзами не проводится подготовительная работа к предстоящему азербайджанскому с'езду учителей.

Л. МОЛОТОВ.

Представители хозорганизации срывают смотр

По постановлению республиканского комитета всеобуча, представители различных хоз. организаций—члены комитета—прикреплены к различным районам для руководства декадой всеобуча. Все они (в количестве 20 человек) должны были явиться 22 ноября в НКП для получения инструкции и немедленного выезда на места. Однако, несмотря на своевременное уведомление их НКП, никто из них в НКП не явился, за исключением представителя Грузплодовинсоюза. НКП намерен поставить вопрос о таком недопустимом отношении к своим обязанностям перед республиканским комитетом по всеобучу.

Хроника декады

● **Нет учебников и учебных пособий.** Несмотря на то, что душетский райисполком сделал заблаговременно заявки на учебники и учебные пособия, в районе нет ни учебников, ни тетрадей. Это положение срывает работу в школах.

● **Школьники—за всеобуч.** 24 ноября в Тифлисе состоялась демонстрация школьников за всеобуч.

С утра ученики собрались по районам. В 10 часов по районам состоялись митинги школьников, организованные комсомолом.

Затем построившись в колонны школьники с знаменами отправились по главным улицам города на площадь Свободы. На многочисленных плакатах пестрели лозунги: «Ни одного подростка вне политехнической советской школы», «Борьба за грамотность—борьба за социализм», «Да здравствует всеобуч», «Борьба за всеобуч—борьба классовая» и т. д. На трибуне, установленной на площади Свободы, юных демонстрантов встречали представители Наркомпроса, отдела народного образования и ЛКСМ.

Для привлечения внимания масс, школы расположенные в пригородных районах, организовали к 3-м часам дня ряд летучих митингов.

СДЕЛАТЬ МАССОВЫМ ОПЫТ ШМИДТОВЦЕВ С СИСТЕМОЙ БЕЗНАЛИЧНЫХ РАСЧЕТОВ

Заводы, фабрики, промысла! ЧТО ДАЛ ВАМ ДВУХДЕКАДНИК РАБОЧЕГО СНАБЖЕНИЯ? Штабы, посты, бригады, ЖДЕМ ОТ ВАС СМОТРОВЫХ КОРРЕСПОНДЕНЦИЙ

НА ЧТО УКАЗЫВАЮТ РАБКОРЫ?

ПРЕДВАРИТЕЛЬНЫЕ ВЫВОДЫ ИЗ СМОТРА ЗАКРЫТЫХ СТОЛОВЫХ

За время двухдекадника смотра в редакции скопилось довольно много писем отдельных рабкоров, рисующих недостатки рабочих столовых. Картина получается довольно однородная.

Главный бич—**ОЧЕРЕДИ.** На очереди в столовой Кожтреста обращает внимание рабочая бригада им. 26. Столовая обслуживает весь район, даже частники пользуются, а когда приходят рабочие,—нехватает обедов или создаются большие очереди. **«Лучше выдавать своим рабочим карточки или абонементы»,**—пишут бригадники Хачатуров, Ерицян и Маркаров. Бесконечные очереди и беспорядок в столовой новой шелкоткацкой фабрики приводят завком к мысли об абонементах на обеды. **В этих абонементах мы имеем не только средство борьбы с очередями,** но и рационализаторское мероприятие в отпуске обедов, создающие твердые нормы и точный план на месяц.

Другим средством против очередей служит расширение помещения (таб. фабрика им. Розы Люксембург), увеличение количества окошек, через которые выдаются порции (депо ст. Тифлис), и работа жен рабочих в обеденные часы (столовая доков Каспара), помогающих обслуживающему персоналу.

АНТИСАНИТАРИЯ И ГРЯЗЬ. На вопиющую грязь в столовых аллавердских, закатальских, кубинских жалуются все рабочие: «Пол в кладовой кубинской столовой № 1 весь в грязных лужах, сахар, масло и хлеб — в грязи, помещение темное и сырое». (Это кладовая столовой, где обедает 600 человек). В столовой эриванского банкоопа картофель дают нечищенный, приходится выкидывать. — пишет рабочий Армлеса. «Над столовой Грузнефти—никакого санитарного надзора, еда полна мух». — пишет рабкор из Красных Колодцев.

Как правило, в эти столовые никогда не заглядывает санитарный врач. Даже на тиф. горбойнях, где постоянно присутствуют врачи, в столовую боенских рабочих никогда не заходит ни один из них и кухня находится в самых антисанитарных условиях. Общее требование рабочих—**дайте постоянный санитарный надзор!**

Помимо врачей, вести борьбу с антисанитарией и совершенно уничтожить ее могут и бригады жен рабочих. **В Настлугском районе 3-я женская бригада «Зари Востока», обнаружив в коопстоловой нелуженую посуду и грязь, в несколько дней добилась того, что посуда была вся вылужена, на столах появились чистые клеенки, помещение убрано.**

ДОРОГОВИЗНА ОБЕДОВ. Нередки жалобы рабочих на дороговизну обедов. На **гор. бойнях Тифлиса** обед, при бесплатном мясе, отпускаемом бойнями, стоит 60 коп. Причина — Еркооп не снабжает столовую, приходится зелень, овощи и т. п. брать у частников. Совершенно неслыханная дороговизна в **кооп. буфете ст. Садахло,** где должны питаться 70 жел.-дор. рабочих: кило сыра—8 руб., порция жаркого—2 руб. 50 коп. И это с ведома правления Еркоопа. «Рвачеcкий уголок»—называют рабочие этот лже-кооперативный буфет.

ОДНООБРАЗНЫЕ МЕНЮ. В столовой тиф. арсенала, на рем. заводе им. Сталина, на новой шелкоткацкой фабрике рабочие и работницы жалуются: «Изо дня в день одно и то же блюдо».

ВЫВОДЫ: Везде, где внимание рабочей общественности было организовано вокруг столовой стенной и заводской печатью, бригадами и общими собраниями (депо ст. Тифлис, табфабрика им. Розы Люксембург, бакинские доки, Мкрави № 2, кожзавод № 1), положение столовых улучшилось, то-есть обновился персонал, увеличены штаты, уничтожена антисанитария, введен контроль над отпуском обедов, уменьшились очереди. Но для того, чтобы эти достижения закрепить, нужно: 1) устраивать постоянные заседания столовых комиссий, служащих совместно с посетителями столовых; 2) вести учет всех предложений, поступающих от рабочих и жен рабочих; 3) контроль над проведением предложений в жизнь; 4) поднять соцсоревнование и ударничество среди служащих столовых. Здесь особенно важно участие союза нарпит. Характерно то обстоятельство, что профсоюзы Грузии, Армении и Азербайджана **не приняли никакого участия в смотре,** несмотря на неоднократные предложения Закпрофсовета, и 5) отвести в стенгазетах предприятий постоянный отдел работы столовых.

Все эти мероприятия смогут закрепить достигнутые улучшения до тех пор, пока все предприятия, по примеру зав. им. лейтенанта Шмидта, не перейдут к системе безналичного расчета, одним из плюсов которой является полное уничтожение очередей и полный охват обслуживанием всех трудящихся.

К.

ДОБИЛИСЬ БОЛЬШИХ РЕЗУЛЬТАТОВ

ДЕПО - ТИФЛИС ПОКАЗЫВАЕТ ПРИМЕР МАССОВОЙ РАБОТЫ ПО УЛУЧШЕНИЮ РАБОЧЕГО СНАБЖЕНИЯ

Закрытая столовая депо-Тифлис открылась недавно. Раньше в получасовой перерыв рабочие не успевали обедать в маленьком тесном помещении, в длинных очередях дело доходило до драк. В результате почти половина рабочих оставалась голодной: столовую заполняли «чужаки», не имевшие никакого отношения к делу.

ТИФЛИС. Выдача обедов в закрытой столовой тифлисской шелкоткацкой фабрики

После обращения «Зари Востока», в депо началась горячая работа по смотру общественного питания. В газ. «Красный деповец» появились тревожные сигналы о крайне плохом положении с рабочим питанием. **«Красный деповец» ежедневно выпускал штабные листки, где широко освещался общий ход смотра, выявлялись отдельные злоупотребления с продуктами и т. д.**

Вопросы рабочего питания обсуждались и в партийной, комсомольской и профорганизациях, внесших также много ценных предложений. Многие рабочие об'явили себя ударниками в деле улучшения постановки работы закрытой столовой. **Специальные бригады обходят рабочих во время работы и требуют от них предложений. Организованы посты донесений. Легкая кавалерия изо дня в день разоблачает безобразия, творящиеся в столовой. Бригады рабочих наблюдают над работой кухни, следят за чистотой, за своевременным отпуском обедов и т. д.**

В комсомольскую ячейку, взявшую шефство над столовой, теперь ежедневно поступают десятки предложений рабочих по улучшению общественного питания.

В результате всех этих мероприятий сейчас уже наблюдается значительное улучшение в рабочем питании. Без номера табеля в столовую никого не пускают, благодаря чему теперь совершенно нет «чужаков». Прекратилась кража ножей и вилок; обед стал выдаваться из двух окошек, что способствовало изжитию очередей. При столовой открылся буфет, где продают по дешевой цене яйца, булки, чай, бутерброды и друг.; значительно увеличился штат обслуживающего персонала; состав поваров обновлен, качество обедов намного улучшилось. На должность зав. столовой выдвинут рабочий. Отпуск обедов идет теперь в две смены. Сейчас столовая обслуживает не только рабочих депо, но и вагонный парк, и все же хватает обедов, нет прежних шума и крика. От прежнего остается только помещение — маленькое, тесное, вследствие чего паровозникам, например, которые приходят поздно, не хватает обедов и завтраков. Необходимо добиться расширения столовой или перенести ее в другое помещение.

Рабочий депо ЧАДРАНОВ.

„Возвращайтесь туда, где вас лучше снабжают“

ЦХИНВАЛИ, 26. (Наш кор.). Потребительская кооперация Юго-Осетии до сих пор не интересуется улучшением рабочего снабжения, что, конечно, отрицательно отражается на производственных и строительных работах. Когда по поводу ненормальностей в рабочем снабжении рабочие новостроек Цхинвали обратились лично к председателю цхинвальского цепо Гасиеву, он стал издеваться над рабочими: **«Зачем сюда ехали? Можете возвратиться туда, где вас будут лучше снабжать».**

На мраморных разработках снабжение, после передачи этого дела от Цекавширя юго-осетинской кооперации скоро же чрезвычайно ухудшилось. Теперь **рабочие мраморных разработок не получают даже самого необходимого.**

Все эти возмутительные факты бюрократического отношения к нуждам рабочих и неповоротливость местной кооперативной организации **способствуют большому отливу рабочей силы и весьма затрудняют выполнение промфинплана, тормозят общий ход строительства.**

В особом квартале рабочее снабжение еще более ухудшилось.

Итоги двухдекадника у горняков

БАКУ, 26. (Наш кор.). Союз горняков подвел итоги двухдекадника по улучшению рабочего снабжения в промыслово-заводских районах Баку.

За двухдекадник открыто 48 закрытых распределителей с общим числом прикрепленных к ним 126.343 чел. Взято шефство над 13-тью торговыми точками. Участвовало 15.000 чел. в разгрузке картофеля. Введено обслуживание смен горячими завтраками. Открыто 13 починочных сапожных мастерских. Намечен план рабочего огородничества на площади 155 га и т. д.

Одновременно в период двухдекадника было много и недочетов. **Не было достаточного культобслуживания** рабочих в период двухдекадника клубами и красными уголками. **Стенгазеты этому вопросу не уделили должного внимания. Недостаточно широко была развернута работа на местах по раз'яснению рабочим целей и задач закрытых распределителей.** Места не раз'яснили массам важность рабочего контроля над торговыми точками и столовыми. Не была развернута в достаточной степени раз'яснительная работа по ликвидации очередей в торговых точках. Снабжение промтоварами закрытых распределителей и рациональная постановка в них дела (предварительная развеска товаров, предварительные заказы) еще далеко не налажена. **Ни один из закрытых распределителей, кроме «шмидтовского», пока не перешел на систему безналичного расчета.**

Президиум ЦП союза горняков, отмечая достигнутый в период двухдекадника перелом в работе по улучшению рабочего снабжения, принял ряд практических предложений об устранении обнаруженных недочетов.

ТИФЛИС. Занятия группы ликбеза и оборудование уголка неграмотного, женском тюркском клубе

„Пятилетка в 4 года“

В ответ на двурушничество право-„левого“ блока, на подрывную работу вредителей усилим подписку на заем пятилетки!

БОЕВОЕ ЗАДАНИЕ— КРЕСТЬЯНСКИЙ СЕКТОР ДОЛЖЕН ДОГНАТЬ ГОРОД В ПОДПИСКЕ НА ЗАЕМ. КОЛХОЗЫ, БУДЬТЕ ЗАСТРЕЛЬЩИКАМИ В 100-ПРОЦЕНТНОМ ОХВАТЕ ЗАЙМОМ ДЕРЕВНИ

Ход реализации займа

(Данные Наркомфина ЗСФСР на 20-е ноября в тысячах).

	Реализовано	Проц. вып.
АССР	11.596	95.8
ССРА	2.591	89.4
ССРГ	10.170	93.7
ЗСФСР	24.357	94.2

Выполнение контрольного задания в размере 94,2 проц. кажется на первый взгляд благополучным. Однако, если разобраться в цифрах и учесть размещение займа по отдельным секторам, то нужно признать, что в реализации займа не взяты еще боевые темпы. **Задание по коллективной подписке выполнено всеми республиками, но в крестьянском секторе мы имеем недопустимый прорыв.** Ни одна из республик не сумела еще выполнить данных заданий по крестьянской подписке. По-прежнему отстает Азербайджан, который на 20 ноября выполнил в крестьянском секторе только 51,9 проц. контрольной цифры. Не лучше обстоит дело и в Грузии, где процент выполнения составляет 57,2 и в Армении—60,4 проц. По всей ЗСФСР **контрольная цифра покрыта только на 55,5 проц., т. е. вместо 4.850 тыс. рублей реализовано только 2.690 тыс. рублей.**

Результаты реализации займа в крестьянском секторе показывают, что в целом ряде районов продолжается недопустимо - оппортунистическое отношение к этой важнейшей хозяйственно - политической кампании. Только неповоротливостью, неумением толково поставить агитационно-раз'яснительную работу, недооценкой кампании можно об'яснить такое отставание по крестьянской подписке, которое ставит ЗСФСР на последнее место среди всех союзных республик. Никакие ссылки на об'ективные причины тут не помогут. **Контрольные цифры составлены с учетом экономических возможностей каждой республики и района и подлежат не только выполнению, но и перевыполнению, так как уже сейчас выявилась вполне благоприятная обстановка для размещения займа.**

ДВУХДЕКАДНИК ПО РАЗМЕЩЕНИЮ ЗАЙМА В ДЕРЕВНЕ

ДОБИТЬСЯ 100-ПРОЦЕНТНОГО ОХВАТА ПОДПИСКОЙ НА ЗАЕМ ВСЕХ КРЕСТЬЯНСКИХ ХОЗЯЙСТВ

«КАЖДЫЙ КОЛХОЗНЫЙ ДВОР ДОЛЖЕН ДАТЬ В ЗАЕМ НЕ МЕНЕЕ 15 ТРУДОВЫХ ДНЕЙ»

Размещение займа пятилетки в деревне идет попрежнему **недопустимо медленно.** На местах совершенно не уяснили исключительной важности быстрейшего продвижения займа в деревню и до сих пор не сумели перенести центр тяжести работы на крестьянский сектор.

ЗСФСР все еще на последнем месте среди союзных республик; **контрольное задание по крестьянскому сектору не покрыто даже наполовину.** В целом ряде районов директивы высших органов о методах реализации займа совершенно **не популяризованы.** Так, например, до сих пор нет никаких сведений о том, какие же меры общественного воздействия применяются в отношении кулацко-зажиточных слоев деревни, которые **злостно уклоняются от подписки на заем.**

Колхозный сектор, который фактически должен явиться застрельщиком и организатором кампании в деревне, также **слабо охвачен подпиской. Недостаточно привлечены к подписке и единоличные хозяйства.** Есть районы, как например, Агдашский, где контрольная цифра в крестьянском секторе покрыта лишь на 20 проц. при совершенно недостаточном охвате колхозников.

В связи с этим **закавказская комиссия содействия госкредиту предложила всем республиканским комсодам провести с 20 ноября двудекадник усиления и проверки реализации займа в сельских местностях. Таким образом, местным организациям дается дополнительно, кроме ноября, еще 10 дней для ударной работы по размещению займа.**

Двухдекадник должен быть проведен под знаком развертывания широкой агитационно - раз'яснительной кампании за заем. Особенное внимание нужно уделить **колхозам, которые должны стать в первые ряды подписчиков.**

Надо во что бы то ни стало добиться стопроцентного охвата колхозников. Среди колхозников кампания должна развернуться под лозунгом **«Каждый колхозный двор должен дать в заем не менее 15 трудовых дней».**

Двухдекадник должен быть использован для пересмотра и усиления работы колхозных комсодов. В этой работе непосредственное участие должен принять Колхозцентр. Все методы работы, применяемые в городе на предприятиях и в учреждениях, должны быть широко использованы при развертывании подписки среди колхозников. **Колхозы должны возглавить размещение займа в деревне путем организации специальных бригад для проверки кампании среди единоличников, для проведения общественного буксира и т. д.**

Все расчеты по займу среди колхозников в зерновых районах должны быть закончены не позже 1 января и не позже 1-го февраля — в остальных районах.

Двухдекадник должен подвести итоги деятельности сельских комсодов и местных финансовых и кредитных учреждений, непосредственно ведущих кампанию. В тех районах, где кампания по размещению займа проведена слабо и не дала желаемых результатов, **необходимо повторно развернуть агитационно - раз'яснительную кампанию и добиться перевыполнения заданий, увязывая эту работу с обменом облигаций и выплатой выигрышей.**

НЕ ХВАТАЕТ ОБЛИГАЦИЙ

САБИРАБАД, 22. **(Наш кор.).** Подписка на заем «Пятилетка» среди крестьян проходит слабо. Основная причина — **отсутствие облигаций займа для продажи за наличный расчет. Представители сельских комсодов не получают требуемого количества облигаций, что задерживает подписку.** В результате — контрольная цифра на 5 ноября покрыта только на 39 проц. Реализовано облигаций на 29 тыс. руб. против 75 т. руб. контрольного задания.

Для усиления кампании по подписке мобилизованы ответственные работники района с прикреплением их к сельсоветам. Организована бригада, которая выезжает в села для проведения обмена облигаций, проверки выигрышей и оплаты купонов.

Аппарат финансового отдела работает слабо. До сих пор не ведется учет реализованных облигаций за наличный расчет. Надо **срочно направить в Сабирабадский район облигации займа для продажи за наличный расчет и этим ликвидировать прорыв по крестьянскому сектору.**

Контрольное задание повышено

КОНТРОЛЬНОЕ ЗАДАНИЕ ПО ЗСФСР ПОВЫШЕНО ДО 28.400 ТЫС. Р.

ВЧЕРА ЗАКАВКАЗСКАЯ КОМИССИЯ СОДЕЙСТВИЯ ПРИНЯЛА ПОСТАНОВЛЕНИЕ ОБ УВЕЛИЧЕНИИ КОНТРОЛЬНЫХ ЦИФР ПО РЕАЛИЗАЦИИ В ЗСФСР ЗАЙМА «ПЯТИЛЕТКА В 4 ГОДА»

В своем решении закавказская комиссия указывает, что в последнем месяце количество рабочих и служащих в ЗСФСР заметно возросло и что у крестьянского населения скопилось значительное количество денежных ресурсов. Решение комиссии нужно признать вполне своевременным, учитывая постановление высших союзных органов, которые увеличили общую контрольную цифру по размещению займа на 100 мил. рублей.

По отдельным секторам новая контрольная цифра разверстана следующим образом: на коллективную подписку падает 21.900 тысяч руб., крестьянскую — 4.850 тысяч руб. и среди неорганизованного населения —1.650 тысяч рублей. Общая контрольная цифра с 25.850 тысяч руб. увеличена до 28.400 тысяч руб., т. е. контрольная цифра увеличена на 2.550 тысяч рублей.

Закавказская комиссия предложила покрыть увеличенное контрольное задание преимущественно за счет дополнительного охвата подпиской рабочих, служащих и колхозников и путем дополнительной подписки высоко оплачиваемых трудящихся в размере до 3-недельного и месячного оклада.

В АГДАШСКОМ РАЙОНЕ ПРОРЫВ

АГДАШ, 26. **(Наш кор.). По крестьянской подписке на заем пятилетки Агдашский район — на одном из последних мест.** Контрольная цифра в 75 тысяч рублей едва покрыта на 20 проц. При проверке выяснилось, что местные работники райФО не имеют самых элементарных сведений об условиях реализации займа «Пятилетка в 4 года». Несмотря на наличие таблиц, работники райФО не потрудились разослать их сельсоветам для проверки выигрышей.

В Агдашском районе продано за наличный расчет на 8 тысяч рублей облигаций, предназначенных для обмена, т. е. полнейшее невежество местных финансовых и кредитных работников в вопросах государственного кредита обошлось государству почти в 2 тысячи рублей. Такая ошибка совершенно непонятна, так как на облигациях, предназначенных для обмена, есть специальные талоны за №№ 1 и 2, которые и отличают их от облигаций, реализуемых за наличный расчет.

Угрожающее положение не только в крестьянском секторе, но и в городе, где **большой недоохват подпиской рабочих и служащих.** В Агдаше реализовано займа только на 29 тысяч рублей, в то время как общий фонд заработной платы рабочих и служащих по району составляет не менее 120 тысяч рублей.

Цифры показывают, что в Агдашском районе—прорыв в размещении займа, а между тем экономические предпосылки весьма благоприятны, и при умелом развертывании кампании задание может быть выполнено со значительным превышением.

Рионгэс. Заканчиваемая стройкой верхняя часть плотины гидростанции

На праздник десятилетия ССРА

Для участия в торжествах, устраиваемых в ССРА в связи с 10-летием установления советской власти, в Эривань выезжает делегация закавказского правительства. В состав делегации входят т.т. Миха Цхакая, Элиава, А. Долидзе, С. Якубов, А. Шавердов, В. Стуруа, Тагиев, Кузнецов, Авксентьевский и Маркабирова.

Делегацию возглавляет пред. Закцик тов. МИХА ЦХАКАЯ.

Кроме членов правительства, в Армению выезжают 16 лучших ударников-рабочих, избранных на общих собраниях предприятий. Выезжает также делегация профессоров вузов, писателей и колхозников.

Делегации выезжают сегодня специальным поездом, который отходит со ст. Тифлис в 20 ч. 30 минут.

Дневник рабочего снабжения

Снабжение рабочих Сталинстроя и Черноморской жел. дороги будет улучшено. Заксоюз провел обследование снабжения рабочих Сталинстроя и Черноморской жел. дороги. Обследование показало, что снабжение рабочих этих новостроек поставлено плохо. Перебои в снабжении происходят не только из-за слабой работы кооперативных организаций, но и из-за отсутствия транспорта. Для улучшения снабжения решено создать специальный рабочий кооператив, который будет обслуживать рабочих и служащих всех трех участков Черноморской жел. дороги и Сталинстроя. До организации кооператива на эти новостройки переброшены прод. и пром. товары. Перед Заксовнаркомом возбуждено ходатайство об отпуске трех автомобилей, необходимых для подвоза продовольствия к месту работ. Для рабочих обоих новостроек организуются закрытые столовые.

Столовые для железнодорожников. Снабжение железнодорожников постепенно улучшается. На многих станциях развернута сеть рабочих столовых, обслуживающих железнодорожников круглые сутки. На станции Тифлис организована новая столовая, отпускающая 600 обедов в сутки; на ст. Аджикабул — 400 обедов, в Навтлуге—200, в Сталиниси—200, в Ленинакане число отпускаемых обедов для железнодорожников доведено до 1.500, в Акстафе открыта столовая, отпускающая 150 обедов в сутки. В Батуме, помимо имеющейся для железнодорожников столовой на 800 ч., открывается вторая столовая на 150 чел. В ближайшие дни открываются столовые на ст. ст. Зестафони и Самтреди.

Мука для булок. Союзхлеб отпустил за ноябрь 120 тонн белой муки для выпечки булок (75 проц. размола) Еркоопу и Кустпромсоюзу—первому 100 тонн, второму—20 тонн. Булки, выпеченные из этой муки, будут отпускаться по детской книжке «Д».

На-днях торготдел Тифсовета созывает совещание для определения норм отпуска булок и установления твердых цен. В дальнейшем норма муки, отпущенная Союзхлебом за ноябрь для выпечки булок, будет отпускаться ежемесячно.

2.000 обедов на 5.000 студентов. Согласно договоренности с организациями, Еркооп должен был организовать в этом году снабжение обедами студентов общим числом до 5.000 чел. До сего времени отделом общественного питания Еркоопа организовано только три студенческих столовых с пропускной способностью от 600 до 900 обедов в день. Снабжение студентов срывается. Отдел общественного питания Еркоопа об'ясняет это положение тем, что для студенческих столовых до сего времени не отпускается соответствующего количества продуктов — заявка Еркоопа удовлетворена только на 13 проц. Необходимо соответствующим организациям срочно заняться этим вопросом, чтобы не оставлять студенчество вне снабжения обедами.

Виновник снабжения недоброкачественными продуктами снят с работы. Вчера в нашей газете был описан возмутительный факт снабжения закрытой столовой РЗ недоброкачественными овощами. Акт, составленный по этому делу Обпитом Еркоопа, установил, что для закрытой столовой РЗ были присланы совершенно непригодные в пищу зелень и лук. На основании этого акта **снят с работы непосредственный виновник, отпустивший овощи, — кладовщик Михайлишвили.** Наряду с этим, на ряд лиц, непосредственно руководящих работой снабжения столовых, налагаются взыскания.

ФИЗКУЛЬТУРА

МЕТОДИЧЕСКАЯ КОНФЕРЕНЦИЯ КСИ

В феврале 1931 г. в Берлине состоится очередная технически-методическая конференция Красного Спортинтерна. На конференции будет утверждена программа европейской рабочей спартакиады КСИ и разработан ряд вопросов методики физупражнений.

СОРЕВНОВАНИЯ ПО БОКСУ

29 и 30 ноября секция бокса ТОФК проводит общегородские соревнования для первого и второго разрядов.

ТЕННИСНЫЙ РОЗЫГРЫШ

Розыгрыш индивидуального первенства Тифлиса по теннису закончился во всех категориях, кроме первой мужской. Во второй категории первенство выиграл тов. Серебренников В., в третьей—тов. Гейнец. Женское первенство по первой категории взяла тов. Гоголаури.

Теннисная секция выпустила первый номер своей стенгазеты «Теннисист».

ХРОНИКА

● **Арендная плата вместо налога.** Президиум Тифсовета принял постановление об отмене налога с строений и арендного налога в отношении строений, отнесенных к имуществу. Взамен этих налогов решено взимать арендную плату в зависимости от доходности домов. Постановление входит в силу с 1 октября 1930 г.

● **Выговор тов. Эристову.** Во время чистки аппарата Еркоопа—председатель по чистке был снят с должности зав. вокзальным Долидзе. Тов. Эристов, будучи пред. правления Еркоопа ... [illegible] миссии, и дал прежде Долидзе очередной отпуск. «Снятый с должности» В. Долидзе, проведя своей очередный отпуск, получил дополнительный уже по страхкассе, а затем был взят на другую более ответственную работу. Президиум Тифсовета, рассмотрев это дело, об'явил быв. председателю правления Еркоопа тов. Эристову выговор.

Алло! слушайте!

8-й ДЕНЬ ДЕКАДЫ 28-го НОЯБРЯ—ПЯТНИЦА

По город. трансляц. сети: 10.30—12—раб. полдень, новости дня, концерт.

Через 10-киловатн. радиостанцию: 16.30—передача для детей на груз. яз. 17—радиогазета на тюрк. яз. 17.20—радиогазета на груз. яз. 18—перед. для деревни «Радиопищенпропка». 19—арм. радиогазета, пол. времени. 19.30—лекц. колх. фак. раб.-кр. ун-та «Животноводство» на груз. яз. 19.50—лекция коол. фак. раб.-кр. ун-та «История и теория кооперации» на груз. яз. 20.10—конц. «Оркестровая музыка». 21—лекц. радиотехн. фак. раб.-кр. ун-та «Антенна» на груз. яз. 21.20—радиогазета на русск. яз. 22—веч. муз. самодеят. проф. кружков; в антрактах информация. 24—веч. выпуск груз. и русск. радиогазет.

Справочный отдел

ИЗВЕЩЕНИЯ

★ **В отд. кадров ЗКК ВКП (б)** предлагается зайти т.т.: Канцаридзе И., Почтарену Г., Светлову Б., Агопову Л., Джаконию К. к тов. Караханяну сегодня, к 2 час. дня.

★ **В отд. кадров ЗКК ВКП (б)** сегодня, в 11 час. утра, у тов. Караханяна, совещ. об организ. в Закавказье техникума консерв. промышленности. Вызываются предст. НКП—отв. предст., Закконсерветреста—т.т. Гик и Арутюнов, ЗНКТ—т. Курсель, ЗСПС—Фомин, союз пищевиков—Аванов, ЗКК ВКП (б)—Бромикер.

★ **В культпропе ЦК КП (б) Г** 28 ноября, в 6 час. веч. (ком. № 18)—совещ. по вопр. об итогах обследования хода всеобуча и ликбеза. Вызываются т.т.:Девдариани, Гегенава, Одилавадзе и Кобулия (НКП), Бутарая, Бахтадзе и Майлян (культпроп райкомов), Дзидзигури, Имедадзе (работпрос), Вибинейшвили (госиздат), Сабашвили, Пецов (ВСНХ), Амирагов и зав. отд. кадр. (Еркооп), Болквадзе, Кутателадзе (Пекашири), Дзагания (НКТ), Убирия (НКЗ), Матикашвили и Панцулая (НКЗ), Кучава (НКЗдрав), Бокерия («Цера-Китхва»), Торешелидзе (Колхозцентр), от ред. газ.: представ. «Зари Востока», «Пролетар» и «Вала Кенда», «Коммунист»—Кикнадзе, «Мушა»—Сихарулидзе, «Коллективизация» — Сакварелидзе, «Раб. пр.»—Григорян.

★ **Горрайком ТО КП (б) Г** предлагает чл. КП (б) ЗИПС т. Рухадзе И. явиться сегодня, в 12 час. дня, в секр. РК т. Окуджава.

★ **Конфл. ком. ЦК ЛКСМГ** сегодня, в 1 час. веч. Присут. чл. КК ЦК ЛКСМГ обязат. и т.т.: Долидзе К., Лапиашвили А., Каралидзе В., Клилиашвили Д., Колесников Н., Лабадзе Ш., Дучидзе К., Арвечадзе Б.

★ **В клубе СХИ** сегодня, в 6 час. веч. об'ед. закрыт. собр. комяч. СХИ, зак. лесн. инст. и ЗИСК.

Явка всех чл. и канд. КП (б) обязат.

Помещение ТРАМА и ТЮЗ, б. кино „СОЛЕЙЛЬ“ уг. ул. Ленина и сп. Элбакидзе | СЕГОДНЯ, 27-го ноября, СЕГОДНЯ, | ТЕА-ДЖАЗ Б. Ренского КИРПИЧИАДА (оба варианта). | ВПЕРВЫЕ В КАЖДОМ СЕАНСЕ: К-И-Р-П-И-Ч-И-А-Д-А Ч-А-Р-Л-Ь-С-Т-О-Н Д-Ж-А-З СИМФОНИЯ | Влюбленный дирижер Х-А-Л-Т-У-Р-Н-Е-М Г-О-Р-О-Д З-А-П-А-Д-А | ЕЖЕДНЕВНО 2 СЕАНСА 1-ый—начало в 8 ч. веч. 2-й—начало в 10 ч. веч. КАССА ОТКРЫТА ЕЖЕДНЕВНО от 11—2 ч. дня и с 5 ч. веч. 6520

К СВЕДЕНИЮ ПОДПИСЧИКОВ газеты „ЗАРЯ ВОСТОКА“ с приложением собрания сочинений В. И. ЛЕНИНА за 1929 год!
Издательством „ЗАРЯ ВОСТОКА“ разосланы следующие томы собрания сочинений: I, II, III, IV, V, VI, VII, VIII, X, XI, XII, XIV, XV, XVII, XVIII, XIX, XX, XXI, XXII, XXIII и XXV.
Подписчики, недополучившие каких-либо из перечисленных томов, должны до 1-го декабря т. г. заявить об этом в Главную контору Издательства „ЗАРЯ ВОСТОКА“ (Руставели, 36).
После указанного срока никакие претензии на недополучение книг Издательством приниматься НЕ БУДУТ.
6498 7—1 Издательство „ЗАРЯ ВОСТОКА“

ТЕАТР КРАСНОЙ АРМИИ
27 ноября закр. сп. для кр-арм. „КОМАНДНЫЕ ВЫСОТЫ“ | 28 ноября 2-й сп. 3-го аб. и 29 ноября сп. вне абон. „СЕНСАЦИЯ“
Неуплатившие третий взнос по абонементам, на спектакль допускаться не будут. Касса открыта от 11—14 ч. и от 18 час. Нач. ровно в 20 ч. 6462

ГОСОПЕРА
Сегодня, 27 ноября, 3-й сп. 16 аб. Евгений Онегин | Пятница, 28 ноября. торжественное заседание Тифсовета, посвященное 10-тилетию Советской Армении | Суббота, 29 ноября, 4-й сп. 3 аб. Паяцы. Концерт
Нач. спект. ровно в 7 ч. 30 м. веч.
Прием взносов по 3, 4, 7, 8, 10, 12 и 16 абонем. в кассе № 2 (галлерея), по остальн. абонем. в кассе № 3 с 11 ч. до 2 ч. дня и с 5 ч. до 8 ч. веч.
Неоплатившие в срок взносов, указан. в абонем., теряют право на абонемент. 640

КИНО-ТЕАТРЫ ГОСКИНПРОМА ГРУЗИИ
АПОЛЛО Нач. сеансов: 1—3, 2—7-30, 3—9 и 4—10-30
СПАРТАК Дневн. сеансы: 12 ч., 1 ч. 30 м., 3 ч.
СПАРТАК Вечерн. сеансы: 6 ч., 7 ч. 30, 9 ч. и 10-30
ДАРБАЗИ Нач. сеансов в виду гранд. прогр.: 1—3-30, 2—5-30, 3—10-30
Аллан Хель, Филлис Хевер в картине „Капитан летающей черепахи“
Новый американский фильм „КНУТ НАДСМОТРЩИКА“ (приключения на канадских лесоразработках)
2-я недели Исключительн. успех! „Красные дьяволята“

Кино им. РОЗЫ ЛЮКСЕМБУРГ (б. Миньон) Нач. 1-го сеанса в 6-30. Новый заграничн. фильм ПОСЛЕДНИЙ ПОЛЕТ с участием Стаси Наперковской
Кино ПАЛАС Начало 1-го сеанса в 6 ч. 30 м. Новый художеств. фильм МЕРТВАЯ ДУША В главн. рол.: Анна Заржицкая, А. Костричкин, Б. Гардин

ТИФГОСЦИРК
СЕГОДНЯ И ЕЖЕДНЕВНО ГАСТРОЛИ 1-го МОСКОВСКОГО ГОСЦИРКА
ГРАНДИОЗНАЯ ПРОГРАММА
Лучшие советские и иностранные артисты и аттракционы.
Начало ровно в 8 час. вечера.
Продажа билетов как на данное представление, так и предварительная.
Касса открыта ежедневно с 11½ ч. до 2-х ч. дня и с 5 ч. до 9 ч. веч.
Прием коллективных заявок в конторе Госцирка. 6303

НА ДЕКАБРЬ И ПОСЛЕДУЮЩЕЕ ВРЕМЯ ПОДПИСКУ НА ГАЗЕТУ „ЗАРЯ ВОСТОКА“ „МОЛОДОЙ РАБОЧИЙ“
ЖУРНАЛЫ „НА РУБЕЖЕ ВОСТОКА“ и „ЗА СОВЕТСКУЮ ФИЗКУЛЬТУРУ“
СДАВАЙТЕ ИСКЛЮЧИТЕЛЬНО ЧЕРЕЗ ПОЧТОВО-ТЕЛЕГРАФНЫЕ УЧРЕЖДЕНИЯ
В Тифлисе подписка принимается: в Главной почтовой конторе, во всех городских почтовых отделениях, в Главной к-ре издательства „ЗАРЯ ВОСТОКА“ (Руставели, 36) и всеми письмоносцами.
Подписку почтовыми переводами в издательство направлять не следует.
6374 12—2 Изд-ство „ЗАРЯ ВОСТОКА“

ЗАКТОРГСТРОЮ ТРЕБУЕТСЯ НЕСГОРАЕМАЯ КАССА
С предложениями обращаться к управделами Закторгстроя, Тифлис, ул. Кецховели, 5. 6527

ПИСАТЬ красиво научу, исправляю почерк в короткий срок Ул. Кецховели (б. Лорис-Меликовская), 4, кв. 2. 6501 3—1

ЖУРНАЛЫ ГОСУДАРСТВЕННОГО ИЗДАТЕЛЬСТВА ХУДОЖЕСТВЕННОЙ ЛИТЕРАТУРЫ
ОТКРЫТА ПОДПИСКА НА 1931 ГОД

НА ЛИТЕРАТУРНОМ ПОСТУ
ЖУРНАЛ МАРКСИСТСКОЙ КРИТИКИ
24 номера в год. РЕДКОЛЛЕГИЯ: Л. Авербах, В. Ермилов, В. Киршон, Ю. Либединский, В. Сутырин, А. Фадеев, П. Шушканов.
В 1931 г. журнал уделит особое внимание вопросам литературоведения, литературной политики, творческим путям пролетарской литературы и оценке творчества всех пролетарских писателей.
Подписная цена: на год—10 руб., 6 мес.—5 р., на 3 мес.—2 р. 50 к. Отд. номер—50 коп.

ОКТЯБРЬ
Литературно-художественный и общественно-политический журнал Всероссийской и Московской ассоциаций пролетарских писателей.
12 номеров в год. РЕДКОЛЛЕГИЯ: А. Исбах, А. Караваева, Г. Корабельников, Ф. Панферов, М. Светлов, А. Фадеев, М. Шолохов.
Журнал рассчитан на партийный и комсомольский актив, передовых рабочих, учащихся, на широкие писательские слои и литкружковцев.
Подписная цена: на год—12 р., 6 мес.—6 р., 3 мес.—3 руб. Отд. номер—1 р. 10 к.

ЛИТЕРАТУРА И ИСКУССТВО
Ежемесячный орган Института литературы искусства и языка Комакадемии
Отв. ред. П. М. Керженцев
ОТДЕЛЫ ЖУРНАЛА: Методология искусствознания, языковедения и критика. Вопросы художественной политики. Художественный метод. Современная литература. Театр. Кино. Пространственные искусства. Музыка. Искусство союзных республик. Обзоры. Библиография. Хроника. Искусство и литература. За рубежом.
Журнал рассчитан в первую очередь на научно-исследовательские кадры работников искусства, литературы и языка, а также на практических работников в этой области, просвещенцев, вузовцев и кружковцев ИЗО и кружков литературы, искусства и языка.
Подписная цена: на год—15 р., 6 мес.—7 руб. 50 коп., 3 мес.—3 р. 75 к. Отд. номер—1 р. 50 к.

ЛИТЕРАТУРА И МАРКСИЗМ 6 КНИГ В ГОД
орган Российской ассоциации научно-исследов. институтов художественных и речевых культур (РАНИХМИРК).
Отв. редактор П. И. ЛЕБЕДЕВ-ПОЛЯНСКИЙ
РЕДКОЛЛЕГИЯ: И. М. Нусинов и С. С. Динамов
ОТДЕЛЫ ЖУРНАЛА: Методология литературоведения. Поэтика. История литературы. Вопросы современной литературы. Критика и публицистика. Обозрения. Хроника научной жизни.
ЗАДАЧИ ЖУРНАЛА: Научная разработка вопросов теории и истории литературы, критики и публицистики с точки зрения марксистской методологии.
ЖУРНАЛ РАССЧИТАН на преподавателей вузов, техникумов, институтов, рабфаков, трудшкол, студентов вузов и институтов, научно-литературных работников, писателей и др.
Подписная цена: на год—5 р., 6 мес.—2 р. 50 к. Отд. номер—1 р.

ВЕСТНИК ИНОСТРАННОЙ ЛИТЕРАТУРЫ 12 НОМЕРОВ В ГОД
Орган Международного бюро революционной литературы
„Вестник иностранной литературы“—единственный в СССР журнал, целиком посвященный культурной и литературной жизни Запада и Востока.
Постоянные отделы журнала: художественная проза, стихи, быт, статьи и обзоры, хроника и книжное обозрение.
Многочисленные иллюстрации и портреты иностранных писателей.
Подписная цена: на год—10 руб., 6 мес.—5 руб., 3 мес.—2 р. 50 к. Отд. номер—1 руб.

ТРЕБУЙТЕ ПОДРОБНЫЕ КАТАЛОГИ И ПРОСПЕКТЫ!

КРАСНАЯ НОВЬ
Ежемесячный литературно-художественный и научно-публицистический журнал
Отв. редактор И. М. Беспалов.
РЕДКОЛЛЕГИЯ: И. Беспалов, Вл. Васильевский, Вс. Иванов, С. Канатчиков.
В 1931 году „КРАСНАЯ НОВЬ“ будет давать наиболее современный материал и привлекать к участию художественно-выявившихся пролетарских писателей.
Подписная цена: на год—12 р., 6 мес.—6 р., 3 мес.—3 р. Отд. номер—1 р. 10 к.
12 номеров в год

ЗВЕЗДА
Литературно-художественный и общественно-политический журнал
РЕДКОЛЛЕГИЯ: Д. Белицкий, Ф. Горохов, Ю. Либединский, П. Чагин, В. Саянов, Н. Тихонов, А. Стецкий.
Ознакомление читателя с лучшими произведениями пролетарской и лево-политической художественной литературы, отображение социалистической перестройки быта, отклик на боевые общественно-политические вопросы, постановка литературно-критических вопросов и дискуссий таковы главнейшие задачи журнала „ЗВЕЗДА“
В 1931 г. будет расширен отдел общественно-публицистический, отдел „Культура и быт“ и отдел критики
Подписная цена: на год—10 р., 6 мес.—5 р., 3 м.—2 р. 50 к. Отд. номер—1 р. 10 к.
12 номеров в год

ПОДПИСКА ВО ВСЕХ КНИЖНЫХ МАГАЗИНАХ И КИОСКАХ
ОГИЗ 6508

Горем убитые Нина Васильевна Базылевич с племянником Тимофеем Андреевичем Ильиным извещают о трагической смерти брата и дяди лесовода
Федора Васильевича ПОСТНИКОВА
Тело покойного прибудет из Люксембурга сегодня утром, похороны состоятся в 4½ часа на Кукийском кладбище 22621

Горем убитые Елена Васильевна, Тамара, Георгий и Сергей Левановичи Адамия извещают о трагической смерти брата и дяди
Федора Васильевича ПОСТНИКОВА
Похороны состоятся в 4½ часа сегодня 27 ноября на Кукийском кладбище 22630

Горем убитые Мария Левановна Кончошвили с мужем и Софья Левановна Муртазашвили с мужем и детьми извещают о трагической смерти дяди
Федора Васильевича Постникова
Похороны состоятся сегодня 27-го на Кукийском кладбище в 4½ часа 22619

Горем убитая тетя Елизавета Бахчиева и дочь Вика Цинцадзе извещают родных и знакомых о смерти дорогого и незабвенного зятя и отца
Коте Цинцадзе 22618

Нижеслед. документы (утерянные и похищенные) считать недействительными
Хл. кн. Веры Омирновой. Уд. личн. Назара Маркаряна. Молочн. кн. Арпеник Гаспарян. Алиментн. исполн. лист Елены Громовой. Проф. кн. строит. Сергея Аджимурадова. Еркооп. кн. Якова Кацошвили стр. свид. Ашхен Мнацакановой. Проф. кн. работпрос Каро Гарукяна. Спр. о членстве банкоопа П. Стунацкого. Кн. коол. «Горняк» Александра Нерсесяна. Уд. личн. Николая Захарова. Еркооп. кн. Софии Мчедлишвили. Молочн. кн. Николая Тегеташвили. Пенсион. кн. жел. дор. Александра Антонова. Уд. личн. и проф. кн. металлистов Леонида Родина. Уд. личн. Авакума Карамушко. Уд. личн. Петра Сушева. Уд. личн. и расчет. кн. Феофа на Нестерова. Уд. личн. Веры Самофаловой. Рабкооп. кн. Митрофана Шапочникова. Рабкооп. кн. № 55212 Дмитрия Курдюкова. Хл. кн. Елены Штойкевич. Детск. хл. кн. Раисы Шероновой. Детск. хл. кн. Зои Шероновой. Хл. кн. Хачатура Акопяна. Хл. кн. Джемала Джахар-оглы. Времен. хл. кн. Амбарцума Мадлина Григоряна. Проф. кн. водников № 009713 Ивана Чикаберидзе. Проф. кн. кожевник. № 08781 Сергея Прочаева. Проф. кн. строит., спр. о сдаче паев, и двух заборн. кн. 1 и 2 кат. Ивана Коханова. Проф. кн. строит., расч. кн. и труд. сп. Ивана Федорова. Метр. вып. Александры Чумаченко.

НАЧАЛАСЬ ЧИСТКА АППАРАТА ТЕЛЕГРАФА, ТЕЛЕФОНА И МЕЖДУГОРОДНОЙ СТАНЦИИ.
Все материалы и отводы на сотрудников просьба направлять в комиссию по чистке аппарата, Военная ул., 4. Тел. 12-17.
6525 Комиссия по чистке.

ТРЕБУЮТСЯ ПРОИЗВОДСТВЕННЫЕ БУХГАЛТЕРА для Треста нерудных ископаемых СНХ А. О. Юго-Осетии. Оплата по соглашению. Обращ. по адресу: гор. Цхинвали (Юго-Осетия) „Нерудтрест“. 6521 Управляющий Джанаев.

ШАМШАДИНСКОМУ РАЙИСПОЛКОМУ НУЖЕН ТЕХНИК-СТРОИТЕЛЬ. Плата по соглашению. Письменно обращаться: Таузкала, Шамшадинскому райисполкому. 6532 2—1

ПРИГЛАШАЮТСЯ ВРАЧИ на участки ЗКВ жел. дорог Джульфа, Караклис Санаин, Кюрд мир. ОКЛАДЫ ОТ 155 ДО 180 РУБ. Заявления подавать: Тифлис, Вокзальная, № 35, управление Здравоохранения ЗКВ жел. дор. 6530

ЛЕВИНСОН переделка и заказы ДАМСКИХ ШЛЯП Ул. Мгалоблишвили (быв. Классическая), № 6, под'ем против гост. „ОРИАНТ“. 6212 30—1

МАСТЕРСКАЯ ШТЕМПЕЛЕЙ И ПЕЧАТЕЙ Л. С. КЛЕЙНА ПРИНИМАЕТ ЗАКАЗЫ Исполнение быстрое и аккуратное Вельяминовская ул., 1 дом Горисполкома. 5912 10—2

ОТКРЫТ СКЛАД МИНЕРАЛЬНОЙ ВОДЫ „ДЗАУ-СУАР“ КУРУПРА ЮГО-ОСЕТИИ. на ул. Калинина (б. Николаевская), 7. ПРОДАЖА ОПТОМ И В РОЗНИЦУ ОТ 9 ДО 4 ЧАС. 6531 2—1

Англ., немец., франц. языки Научн. технич. переводы, корресп. и преподав. ПРИНИМАЕТ студен. Наталия Фишерович. Ул. Жореса, 6, 2—5 ч. 5982 6—2

ХОРОШО ГОТОВЛЮ Согласна готовить и убирать за стол и помещение. Свободна с 5 ч. веч. (служащая), Молоканская, 15, спр. в кварт. Габуния. 65 8

УТЕРЯН дубликат жел. дор. накладной Гянджа Боржом, части фургона, получатель Вагаршак Папоян; багажн. квит. его же. Сч. нед. 8636

БУЛЬДОГИ продаются чистокровн. франц. Арм. базар, ул. Акопа Акопяна, № 9, от 3 до 5 ч. 6534

БУФЕТ продается московской работы, большой. Ул. Прессы (б. Большая Ванкск.), 4, спр. Назарова. 6521

Продаются буфет, письм. шведский стол, 4 кресла к нему. Спр.: 1—1 ч. дня и 6—8 ч. веч. Ул. Ломинадзе (б. Из айловская), 20 1-й под'езд звонить 1 раз. 6387 2—2

ПРОДАЕТСЯ РОЯЛЬ Шидмейера, Пожарная ул., 3, во дворе, спр. Зубкова. Можно вид. по вечерам от 6 до 7 ч. 6533 3-1

ПОХИТИВШЕГО бумажник с деньгами и документами при посадке на трамвай на Кировской ул., против аптеки, 26 ноября около 8 ч. веч., прошу т. редакционное удостоверение, воинские документы и ордер на дрова переслать в адрес редакции „Зари Востока“. 22618

Преподавательница с многол. практ. готов. на все группы девятилет. по всем предм. взрослых и детей. Подготовка во все уч. зав. Уроки рус. я., яз. казацам. Пушкинская ул., 11, от 1 ч. дня до 8 ч. веч. 6387 10—5

ВЫСШУЮ МАТЕМ. Т., ФИЗИКУ (по Мих. и Зивору), аналит. механ. и, еп. инж. С. П. ЧЕРЕПАНОВ гст. в вузы. Вокзальн., 9. 6394 25-20

ПЕРЧАТКИ Чистка, починка, переделк. Чугуретская (быв. Ганасевская), 36, во дворе, 2 й этаж. Спр. перчаточнику, 12 до 1 ч. 6336 —3

ДВЕ большие, светлые комнаты в центре гор. Батума обменяю на 1—2 в Тифлисе. Обращаться в рекл. отд. 6441 5-3

ТИПОГРАФИЯ ИМЕНИ А. Ф. МЯСНИКОВА ИЗД-ВА «ЗАРЯ ВОСТОКА» (ПР. РУСТАВЕЛИ, № 36). ГЛАВЛИТ. № 192.