Пролетарии всех стран, соединяйтесь!

ЗАРЯ ВОСТОКА

Год издания 10-й

ОРГАН ЗАККРАЙКОМА ВКП (б) и ЦИК ЗСФСР

Понедельник, 23 ноября 1931 г. № 316 (2478)

СЕГОДНЯ В НОМЕРЕ

ЗАГРАНИЦЕЙ — Заявление японского посла в СССР г. Хирота и ответное заявление тов. Литвинова.

ПО СССР: Создается государственная инспекция цен. — Пробный пуск Нижегородского автогиганта.

ПО ЗСФСР: Накануне 11-летней годовщины советской Армении. — Постановление ЦК КП (б) А о право-«левацких» ошибках в колхозном строительстве.

СТАТЬИ: ПЕРЕДОВАЯ — «Провокационная игра продолжается»; СЕМ. РАММ—«Дашкесан — закавказский магнитострой»; КАЛАНТАРОВ — «Герюсинская парторганизация должна усилить бдительность в борьбе с право-«левацкими» извращениями линии партии».

ПРОВОКАЦИОННАЯ ИГРА ПРОДОЛЖАЕТСЯ

Наглое, провокационное поведение японской военщины и дипломатии по отношению к СССР, особенно ярко проявившееся на втором этапе войны в Маньчжурии, т.-е. с момента, когда началось активное наступление в районе КВЖД, об'ясняется не столько тем, что японский империализм, завоевав Южную Манчжурию, получил возможность свободнее оперировать на севере, сколько **определившейся позицией империалистических держав в японо-китайском конфликте.** Если в начале войны Япония могла еще иметь сомнения насчет истинного отношения того или иного империалистического соперника (особенно САСШ) к ее действиям в Маньчжурии и, вследствие этого, не желала создавать дополнительных затруднений с СССР, то время, прошедшее от начала войны (18 сентября), и, особенно, «плодотворное» участие Лиги наций в «разрешении» конфликта с достаточной очевидностью определили расстановку империалистических сил на Дальнем Востоке и позволили японскому правительству сделать более определенные выводы насчет его дальнейшего поведения.

Несмотря на противоречивость интересов хищников, несмотря на их империалистическую борьбу между собой, среди них нет разногласий в двух вопросах: 1) **конфликт должен быть разрешен за счет интересов китайских трудящихся** и 2) **он должен быть разрешен на базе, открывающей возможности создания антисоветского плацдарма на Дальнем Востоке.**

Что касается первого вопроса, то для Японии, Франции и Англии он равнозначущ **разделу Китая на сферы влияния.** Что же касается второго вопроса, то как Японией, Францией и Англией, так и САСШ он понимается одинаково — **общий план военной подготовки против СССР требует создания антисоветского кулака не только на Западе, но и на Дальнем Востоке.**

Таким образом, **по одну сторону фронта оказались империалистические державы,** несмотря на их взаимные противоречия, **по другую—китайский народ и Советский союз.** Такова подлинная расстановка сил на арене борьбы.

На-днях министр иностранных дел САСШ Стимсон, «опровергая» некоторые, быть может невольные, разоблачения истинной позиции САСШ, сделанные корреспондентом «Нью-Йорк геральд трибюн», заявил, что **секретные парижские совещания, в которых принимает участие Даузс, важнее, чем официальные заседания Лиги наций.** Нет сомнения, что, если бы участники совещания горели желанием ликвидировать войну в Маньчжурии, совещания не были бы секретными. Бесспорно, что предметом совещаний, в которых принимают участие крупнейшие хищники империализма, являются вопросы, **выходящие далеко за пределы японо-китайского конфликта.** Это — переговоры о фактическом расчленении Китая, с одной стороны, это—переговоры о согласованной подготовке к будущему нападению на СССР—с другой.

Биржа и болтливая буржуазная печать — лучший барометр настроений в лагере империализма. Наступление японских войск в Северной Манчьжурии оживило и биржу, и печать. Парижская и чикагская биржи ответили на японскую активность на севере повышением: первая—курсов металлургических предприятий (надежда на крупные военные заказы), вторая — цен на пшеницу (надежда на реализацию запасов американского зерна в случае японо-советской войны). Французский еженедельник «Эроп нувель» еще 7 ноября указывал: «В последние дни раздаются голоса, что в конце-концов война, столь далекая от нас (территориально), война особенного свойства, **имела бы свою полезную сторону.** Есть люди, которые усматривают теперешний маньчжурский конфликт, **как начало конфликта русско-японского».**

Из Маньчжурии запахло падалью, и стервятники империализма оживились. Они жаждут войны, они ее провоцируют, ибо новая мировая война означает уничтожение громадных материальных ценностей, уничтожение миллионов голодных ртов. В войне ищет империализм выхода из кризиса, в ней видит он выход из тупика.

Поведение японской военщины является отнюдь не самостоятельным актом. Антисоветская активность ее **обусловлена позицией международного империализма,** который, создав в лице Польши авангард антисоветской интервенции на востоке Европы, пытается теперь в лице Японии создать такой же авангард на востоке Азии. Тот и антисоветской активностью можно было купить нынешнюю пассивность САСШ по отношению к действиям Японии в Маньчжурии, только на антисоветской базе возможно было объединение всех разбойников империализма в маньчжурском вопросе. Правда, эта база не упраздняет междуимпериалистических противоречий вообще; несмотря на фактическую поддержку Японии САСШ оставляют за собой свободу действий в будущем, но эта «свобода действий», надо думать, не будет грозить японскому империализму серьезными опасностями до тех пор, пока он будет выполнять свою роль «чемпиона против большевизма» на Востоке.

Хорошо понимая истинные намерения японского империализма и его союзников, советское правительство всячески противодействовало не только попыткам спровоцировать СССР на авантюру, но и всячески разоблачало **антисоветскую клевету, с помощью которой международный империализм пытался заслонить от трудящихся масс всего мира грабительскую войну в Маньчжурии.** Первое заявление японского посла в Москве Хирота имело в виду именно эту цель. Сейчас мы имеем второе заявление японского представителя, не менее дерзкое по содержанию. Ворвавшись на чужую территорию, стоя обеими ногами на награбленном, громилы имеют смелость выдвигать какие-то претензии к нам и возлагать, хотя бы косвенно, какую-то долю ответственности на нас за то, что жертва их грабежа оказывает сопротивление грабителям. Попытка сделать администрацию КВЖД ответственной за «несчастные события» является не чем иным, **как желанием вновь изобразить СССР фактическим участником кровавых событий, инициаторами которых является японская военщина и ответственность за которые целиком несет японское правительство.** Ответ тов. Литвинова разоблачает эту новую провокационную попытку изобразить СССР перед широкими трудящимися массами всего мира **не как свидетеля кровавых подвигов империализма в Маньчжурии, а как их участника.**

Политика советского правительства—политика мира. Подготовляя фактический раздел Китая, империалистические державы провоцируют СССР на конфликты, чтобы криками о «красном милитаризме» прикрыть свое кровавое дело. Задыхающийся в тисках кризиса капиталистический мир ведет отчаянную игру. Провокация антисоветской войны является неотъемлемым элементом этой игры. Только неустанное разоблачение происков империализма и постоянная боеготовность трудящихся СССР, опирающихся на поддержку всей угнетенной империализмом части человечества, сможет сорвать кровавые планы классового врага.

ЗА 216 ТЫСЯЧ ТОНН ХЛОПКА-СЫРЦА

СОВХОЗЫ ДОЛЖНЫ ВЫЙТИ НА ПЕРЕДОВУЮ ЛИНИЮ БОРЬБЫ ЗА ХЛОПОК

„Укрепить совхозы, проверить их руководство, добиться выполнения и перевыполнения совхозами плана сдачи продукции" („ПРАВДА")

На основе указаний тов. Сталина добиться победы

ЕЖЕДНЕВНО СОБИРАЮТ ВМЕСТО 130 ТОНН — ТОЛЬКО 30

Мильский хлопковый совхоз им. Сталина своевременным севом и удовлетворительной обработкой посевов добился больших результатов: урожайность хлопка на отдельных хуторах достигает 100 пудов с га. Но эти успехи не будут использованы, если не принять срочных мер для своевременной ликвидации прорыва в уборке.

Коробочки раскрылись уже всюду, кроме площадей позднего полива, но сбор идет до крайности медленно: **на 15 ноября выполнено всего лишь 25 проц. плана уборки.**

Прорыв об'ясняется нехваткой рабочих рук и чрезмерно низкой производительностью труда. **Средняя производительность рабочего—22,7 килограмм. В день вместо 130 тонн собирают только 30. Прогрессивная сдельщина введена только с 29 октября. Ежедневно требуется 11.000 рабочих, а на 1 ноября их было только 6.013 чел.**

ВЕРБОВКА РАБОЧИХ

Ни один район не выполнил контрольных цифр вербовки. Лачинский район должен был дать 1.000 рабочих, дал 237, Джебраильский вместо 1.500 дал 619, Кубатлинский — 400 вместо 1.200. Выручают только АОНИ, КАРЯГИНО И АГДАМ, ОТКУДА РАБОЧИЕ ПРИБЫВАЮТ ОРГАНИЗОВАННО И С БОЛЬШИМ ЭНТУЗИАЗМОМ.

Некоторые районы даже сопротивлялись постановлению Наркомтруда о вербовке рабочих. Лачинский райисполком постановил: «В виду того, что в Мильской степи малярия, вербовку рабочих из Лачинского района считать нецелесообразной». **Кутка-шенский** район партии просто постановил: **«Отказать Мильскому совхозу в рабочих из нашего района».**

БЫТОВЫЕ УСЛОВИЯ ДОЛЖНЫ БЫТЬ НЕМЕДЛЕННО УЛУЧШЕНЫ

Завербованные рабочие никем не сопровождаются, по прибытии в совхоз им не раз'ясняют, какие задачи стоят перед совхозом. Отсутствие раз'яснительной работы и **крайне тяжелые бытовые условия вызвали большую текучесть рабочих.**

Строительство домов и бараков к началу уборки не было закончено, не закончено и сейчас. **Совхозу негде разместить даже штатных рабочих и агроперсонал, не говоря уже о сезонных рабочих.**

Строительство в совхозе ведет стройконтора Совхозстроя, которая не согласовывает с дирекцией совхоза своих планов, считая себя совершенно независимой. Из-за несогласованности иногда производятся совершенно ненужные расходы или вместо важных неотложных построек возводят второстепенные **К 1 января 1932 г. Совхозстрой должен сдать в эксплоатацию 60 капитальных домов, но из них закончены только 19, из двух пекарен — одна, из 6 бань и 7 столовых—ни одной, из 7 навесов—2. Совхоз обеспечен жилыми помещениями только на 2.450 человек, при чем для 1.200 человек имеются нары, остальные спят на земле.**

Постановление Заккрайкома ВКП (б) от 19 сентября обязало все организации Закавказья с 25 сентября по 25 октября провести месячник борьбы за улучшение постановки общественного питания. Но ни агджабединские районные организации, ни центральные кооперативн. органы, в первую голову—Коопцит, ничего не сделали. **В столовых антисанитария, не хватает ложек, тарелок, чашек. На 3-м хуторе на 500 рабочих имеется 20 ложек и 15 чашек; на 2-м хуторе на 400 рабочих—5 чашек, 10 ложек.** В таком же состоянии и другие хутора. Обеды часто готовятся с большим опозданием, из-за чего и рабочие выходят на работу с опозданием. Почти каждый день нехватает обедов. Для ликвидации этих безобразий никаких мер не принято.

МЕХАНИЗАЦИЯ СОРВАНА

Большие надежды возлагались на механизацию уборки. В совхоз прибыло 28 хлопкоуборочных машин, каждая должна была собирать ежедневно по 120 пудов хлопка. Но из-за отсутствия шкивов работало только 5 машин.

Нехватает бардаков. На хуторах **под камышевыми навесами насыпью лежит около 35.000 пудов хлопка,** которому грозит порча при дожде.

УКАЗАНИЯ Т. СТАЛИНА НЕ ПРОРАБОТАНЫ

Хозрасчета в совхозе нет. Основной причиной этого, как об'ясняет директор, является необеспеченность совхоза счетными работниками.

В тракторной колонне нет сдельщины, трактористы не закреплены за тракторами, вместо 24 часов тракторы работают только 8 часов.

Дирекция, партийная и профессиональная организации не занимаются подготовкой рабочих из колхозников. Тюрок из 133 трактористов и механиков всего 15. **Среди профработников нет ни одного тюрка, многие даже не знают тюркского языка.** Культпросветобслуживание рабочих из рук вон плохое. Рабочие не получают на газет, ни литературы.

Слабо поставлена массовая работа. Подлинного соцсоревнования и ударничества среди основной массы рабочих нет. Центральные профсоюзные, кооперативные и хлопковые организации в период подготовительной работы не заглянули в совхоз, стали посещать его и вести подготовительную работу уже в разгар уборки. (20-25 октября).

Партком при совхозе организован в июне, но до 11 ноября работал без освобожденного секретаря. **Партработа не перестроена. Парторуппа не организована, парторганизатора в бригадах и на отдельных участках работы нет. Бездеятельность партийной и профсоюзной организаций лучше всего характеризуется тем фактом, что шесть указаний тов. Сталина до сих пор не проработаны в совхозе.**

ПЛАН СБОРА МОЖЕТ И ДОЛЖЕН БЫТЬ ВЫПОЛНЕН

Для ликвидации прорыва необходимо прежде всего снабдить совхоз рабочей силой. Оппортунистическое сопротивление районов должно быть сломлено. А парт. и профорганизации совхоза должны развернуть массово-политическую работу под лозунгом поднятия производительности труда, перестройки партмассовой работы и организации ударничества и соцсоревнования — за большевистские темпы работы.

План совхоза по уборке хлопка вполне реален, нужно лишь поднять производительность, а это вполне возможно: **отдельные группы, в особенности учащиеся Агдамского хлопкового и Степанакертского сельскохозяйственного техникумов, и Шушинская совпартшкола собирают в среднем 50 - 60 килограммов, а отдельные ударники и по 80-100 килограммов и выше.** Например, учащийся Агдамского техникума **Зейналов собирает в день 101 кгр., Алиев — 116 кгр., Оруджев — 106 кгр.**

Учащиеся этих техникумов за образцовую большевистскую работу премированы и им вручено от имени совхоза красное знамя.

На основе шести указаний т. Сталина крупнейший в ЗСФСР хлопковый совхоз должен добиться победы в борьбе за сбор хлопка.

АЛИМАДАТОВ

Скупка хлопка

по данным Закхлопоб'единения

21-XI	112.408 тонн — 52,1 проц.	22-XI	113.503 тонны — 52,5 проц.

По районам АССР скуплено 90.224 тонны — 57,4 проц. годового плана. В ССРА на скупунктыпоступило 9.379 тонн — 36,4 проц. В Грузии скупка дала 6.680 тонн — 71,1 проц.

* * *

СБОРКА ХЛОПКА В СОВХОЗАХ

ПО ДАННЫМ ЗАКХЛОПОБ'ЕДИНЕНИЯ НА 22-XI.

	План в тоннах	Собрано Тонн	Собрано в %
Караязский	194	164	84,5
Богарный	225	115	51,5
Борчалинский	384	198	50,3
Кара-Чала	5462	2030	37,2
Джафарханск.	500	167	33,4
Сардарабадск.	262	72	27,5
Мильский	9713	2591	26,7
Алазанский	3552	882	24,8
Азизбековск.	1050	237	22,6
Им. Буйнат-Заде	182	35	19,2
Багаршапатск.	480	71	14,8
Всего	22004	6562	29,8

* * *

В выполнении хлопкового плана совхозы Закавказья значительно отстают от колхозников и единоличных хозяйств. В то время, как в колхозах и единоличных хозяйствах годовой план сдачи хлопка выполнен на 55,2 проц. в совхозах выполнение этого плана составляет лишь 29,8 проц. Основной причиной этого отставания руководители совхозов считают нехватку рабочей силы. Действительно, совхозы обеспечены рабсилой лишь в размере 23,6 проц. потребности. В крупнейшем хлопковом Мильском совхозе вместо 7.000 рабочих имеется лишь 1.800 человек. Совхоз Кара-Чала при потребности в 5.700 рабочих имеет лишь 1.790. Однако, неосновательность жалоб хозяйственников становится неоспоримой, стоит лишь проследить за работой самих совхозов в области обеспечения себя необходимой рабочей силой.

К началу хлопкоуборочной почти ни один совхоз не имел договоров с колхозами на поставку рабсилы. Заключенные кое-где единичные соглашения нарушались самими же совхозами, не выполнявшими своих обязательств по договорам.

Ни в одном совхозе не принято достаточных мер к тому, чтобы закрепить за собой имеющихся рабочих. Текучесть рабсилы в совхозах приняла большие размеры и в некоторых из них за время с начала сбора состав рабочих переменился почти полностью.

Эта текучесть является результатом неумения обеспечить нормальные культурно - бытовые условия рабочих совхозов. Сплошь и рядом рабочие живут в совхозах в плохих условиях. Ни дирекция, ни органы потребкооперации не принимают мер к улучшению работы столовых и распределителей, несмотря на то, что совхозы снабжаются всем необходимым в достаточной степени.

Производительность труда рабочих совхозов крайне низка. Зачастую имеет место недовыполнение норм выработки. Здесь налицо слабость массовой воспитательной работы, неиспользование премиальных фондов, неправильное распределение премий, недостаточно развернутая на примере лучших ударников, перевыполняющих нормы выработки, работа.

Механизация уборки хлопка наталкивается на оппортунистическую косность работников совхозов. Хлопкоуборочные машины либо вовсе не используются, либо значительно недогружены, тогда как они могут оказать большую помощь в сборе урожая.

Организация труда в совхозах поставлена плохо. Бригады в большинстве случаев не закреплены за отдельными участками. Прогрессивная сдельщина работа охвачена не полностью, в ряде совхозов она вовсе не введена, в Мильском совхозе введена лишь на днях.

Работа профсоюзных организаций в совхозах развернута недостаточно. Соцсоревнование и ударничество еще не стали основными методами работы.

Работу хлопковых совхозов нужно немедленно перестроить. Реализовать указания тов. Сталина, переключившись на немедленное исправление всех недочетов. Совхозы должны выйти в передовые шеренги борцов за хлопок.

Пятый хутор „Кара-Чала" ударно развернул сбор хлопка

ПЯТЫЙ ХУТОР СОВХОЗА КАРА-ЧАЛА, ЗАКОНЧИВ ПЕРВЫЙ СБОР ХЛОПКА И 75 ПРОЦ. ВТОРОГО, ВЗЯЛ НА БУКСИР 6 И 7 ХУТОРА. ОТЧЕТНО-ПЕРЕВЫБОРНАЯ КАМПАНИЯ ТЕСНО УВЯЗАНА С БОРЬБОЙ ЗА ВЫПОЛНЕНИЕ ДИРЕКТИВ ЦК АКП (б) И ЗАККРАЙКОМА ВКП (б) О ХЛОПКОУБОРОЧНОЙ, С БОРЬБОЙ ЗА ВЫПОЛНЕНИЕ И ПЕРЕВЫПОЛНЕНИЕ НОРМ ВЫРАБОТКИ. ОРГАНИЗОВАНЫ НОВЫЕ УДАРНЫЕ БРИГАДЫ, ВЫДЕЛЕНО КРАСНОЕ ЗНАМЯ ЗА ПЕРЕВЫПОЛНЕНИЕ НОРМ. РАЗВЕРТЫВАЕТСЯ ГЕРОИЧЕСКАЯ БОРЬБА.

13 НОЯБРЯ В СРЕДНЕМ СОБРАНО 48,1 КИЛОГРАММА НА РАБОЧЕГО. ОТДЕЛЬНЫЕ ПОКАЗАТЕЛИ ДОСТИГАЮТ: 120 КГ. — МАХМУДОВ АЛИ; 95 — АЗИМОВ АЗИЗАЛИ; 90 КГ. — АБАСОВ САФАР; И 76 КГ. — АЛИЕВА ХАНУМ, СТУДЕНТКА КООПТЕХНИКУМА.

ЗЮЛЬФУГАРОВ И ФАРЗАЛИЕВ.

Евлахский завод без руководства, необходимо немедленное и решительное вмешательство

ЕВЛАХ, 22. **(По телеграфу). Положение на Евлахском заводе с каждым днем ухудшается. Переработка не превышает 50 проц. Такая низкая производительность затянет переработку до ноября будущего года. Трудовая дисциплина развалена. Утечка рабочей силы происходит ежедневно. БАРДИНСКИЙ РАЙКОМ НЕ ОКАЗЫВАЕТ НИКАКОГО СОДЕЙСТВИЯ НАБОРУ РАБОЧИХ ПО ЗАКЛЮЧЕННОМУ КОЛХОЗСОЮЗОМ ДОГОВОРУ.**

ПОД ДОЖДЕМ НА ЗАВОДЕ И НА ПУНКТАХ МОКНЕТ СВЫШЕ 15 ТЫСЯЧ ТОНН ХЛОПКА И ДО СТА ВАГОНОВ ХЛОПКОВЫХ СЕМЯН И ПШЕНИЦЫ.

ПРИ НАЛИЧИИ ДИРЕКТОРА И ЧЕТЫРЕХ ЗАМЕСТИТЕЛЕЙ ЗАВОД ФАКТИЧЕСКИ БЕЗ ХОЗЯИНА. ТРЕСТ СОВЕРШЕННО НЕ РУКОВОДИТ.

Нужно немедленно командировать на продолжительное время одного из директоров треста для руководства заводом.

ЧХЕНКЕЛИ.

Включаемся в соцсоревнование заводов

ЭРИВАНЬ, 21. (По телеграфу). ВЫЗОВ ГЯНДЖИНСКОГО ХЛОПКООЧИСТИТЕЛЬНОГО ЗАВОДА НА СОЦСОРЕВНОВАНИЕ ПРИНИМАЕМ. ПРИЛОЖИМ ВСЕ УСИЛИЯ, ЧТОБЫ УДАРНОЙ РАБОТОЙ ВЫПОЛНИТЬ И ПЕРЕВЫПОЛНИТЬ ВОЗЛОЖЕННЫЕ НА НАС ПАРТИЕЙ И ПРАВИТЕЛЬСТВОМ ЗАДАЧИ.

ТРЕУГОЛЬНИК ХЛОПКООЧИСТИТЕЛЬНОГО ЗАВОДА.

Обмен заявлениями между японским послом Хирота и тов. Литвиновым

Базируясь на ложных утверждениях, японское правительство делает новую попытку взвалить ответственность за бесчинства японской военщины в Северной Маньчжурии на СССР

ЗАЯВЛЕНИЕ ЯПОНСКОГО ПОСЛА ХИРОТА

МОСКВА, 20. (ЗТА). При посещении наркоминдела тов. **Литвинова** 19 сего месяца японский посол **Хирота** сделал тов. Литвинову следующее заявление:

«Во время советско - китайского конфликта в 1929 г. императорское правительство придерживалось политики строгого невмешательства. Оно отказалось перевозить китайские войска, которые направлялись в район станции Маньчжурия, что, по всей вероятности, еще в памяти союзного правительства. Поэтому, императорское правительство с самого начала нынешнего японо - китайского конфликта ожидало со стороны союзного правительства политики строгого невмешательства и неоказания помощи каким бы то ни было китайским войскам. Императорское правительство выразило свое согласие и свое удовлетворение по поводу заявления союзного правительства от 29 октября, которое подтвердило это ожидание императорского правительства. Императорское правительство не верит различным слухам, которые идут после означенного заявления. Оно категорически заявляет, что не может быть и речи о том, что японские консульства и военные власти измышляют слухи и распространяют их через печать и телеграфные агентства. Что касается заявления японских военных властей в Мукдене, беседы японского вице-консула в Харбине и упомянутых заявлений союзного правительства от 14 ноября, то, хотя японскому правительству и неизвестно, в какой форме они были переданы, оно полагает, что первые просто говорили сотрудникам газет, что идут подобные слухи (они распространяются в Харбине), а второй откровенно поделился той информацией, которая у него имелась. Является недопустимым недоразумением полагать, что японские власти измышляют лишенные всякой почвы слухи.

По имеющимся сведениям, китайская сторона распространяет слухи о получении китайскими войсками нового рода помощи из СССР, в целях поднятия духа хейлунцзянских войск. Союзному правительству, заявившему о своей политике невмешательства, следовало бы направить свою жалобу скорее китайской стороне. В виду натянутого положения между японскими и китайскими войсками японское правительство ожидает ясного заявления о том, что союзное правительство не будет помогать войскам генерала Ма, снабжая их оружием и другими материалами.

Императорское правительство, вынужденное выступить для самозащиты своих интересов в Маньчжурии и Монголии, понятно, постаралось, чтобы интересам СССР не был нанесен ущерб. Хейлунцзянские войска в нарушение принятого соглашения не только напали на малочисленные японские части, посланные для защиты ремонтной бригады жел.-дор. мостов Таонань - Цицикарской железной дороги, но и втянули в район Цицикара многие подкрепления с запада и востока и тем самым угрожают нашим малочисленным войскам. Нет малейшего намерения парализовать деятельность КВЖД, но если хейлунцзянские войска не перестанут придерживаться провокационно-вызывающего отношения к японским войскам, то становится неизбежным столкновение между противостоящими друг другу войсками, вследствие чего район Ананьцы может временно оказаться в смятении.

Императорское правительство принимает всякие меры к тому, чтобы избежать такого столкновения и нанесения ущерба интересам КВЖД, поскольку войска Ма не используют в своих целях этой дороги.

Однако, если, несмотря на наши старания, произойдет несчастное событие, то ответственность за это несомненно падет на китайскую сторону. Ответственность эту должна нести также и КВЖД, которая допускала на ней стягивание и перевозку китайских войск».

ОТВЕТНОЕ ЗАЯВЛЕНИЕ ТОВ. ЛИТВИНОВА

Тов. **Литвинов** принял 20 ноября японского посла **Хирота** и сделал ему следующее ответное заявление:

«Советское правительство с удовлетворением принимает к сведению ваше, господин посол, заявление о том, что японское правительство не верит слухам о нарушении принципа невмешательства и оказывании советской помощи китайским генералам, что оно, таким образом, отмежевывается от безответственных заявлений, сделанных японскими официальными лицами, очевидно, без санкции своего правительства. Советское правительство не могло ожидать иного отношения со стороны японского правительства к означенным слухам после совершенно ясного заявления господина Карахана, сделанного им, по поручению правительства, о строгом невмешательстве в японо - китайский конфликт и неоказании ни одной ни другой стороне какой бы то ни было помощи.

Поскольку в вашем заявлении, господин посол, проводится некоторая аналогия между нынешними событиями в Китае и советско - китайским конфликтом 1929 г., я вынужден отметить неправильность такой аналогии. Несмотря на совершенно несомненное и очевидное для всех грубое нарушение китайскими властями договорных прав СССР, советское правительство не вторгалось и не помышляло вторгаться в Маньчжурию. Лишь после повторных нападений китайских и русских белогвардейских отрядов на советскую территорию советские войска перешли маньчжурскую границу для отражения нападения, разоружения нападавших и прекращения дальнейших нападений. При этом никакого вопроса о возможности оккупации, хотя бы и временной, советскими войсками китайской территории, смещении существующих властей и создании новых, не возникало. Не было тогда также отдаленнейшей возможности нарушения законных прав и интересов Японии.

Как только советские войска выполнили свою ограниченную задачу, они были оттянуты обратно на советскую территорию. Советское правительство не использовало при этом своего военного превосходства и слабости Китая для навязывания последнему каких бы то ни было новых условий, или для разрешения проблем, не связанных непосредственно с возникновением конфликта.

Если вы, господин посол, сообщая об отказе японского правительства от перевозки китайских войск во время конфликта в 1929 г., имеете в виду ЮМЖД и этому противопоставляете КВЖД при нынешнем японо-китайском конфликте, то я должен дать вам следующее об'яснение. — ЮМЖД находится под полным управлением и контролем Японии и охраняется японскими войсками, между тем, как КВЖД находится под смешанным советско - китайским управлением и охраняется китайскими войсками, подчиненными исключительно китайским войскам. Вам должно быть известно, что советское правительство добровольно отказалось от привилегии царского правительства держать свои войска в Китае, в частности, на КВЖД. И оно не раскаивается в этом, ибо убеждено, что поступило вполне правильно, отказавшись от привилегии царского правительства. Из этого следует, что нельзя отожествлять условия на ЮМЖД с условиями на КВЖД.

Советскому правительству неизвестно, чтобы китайские войска для охраны КВЖД перевозились по КВЖД для военных операций. В этом и не было необходимости, пока зона японо - китайского конфликта ограничивалась районами Южной Маньчжурии. Такая опасность могла возникнуть лишь с момента продвижения японских войск к линии КВЖД.

И, когда такая опасность стала реальной, советское правительство учло это обстоятельство и 12 ноября дало советской части правления КВЖД директиву о том, чтобы продолжать проводить принцип нейтралитета и ни в коем случае не соглашаться на перевозку на фронт той или иной воюющей стороны по КВЖД. И, действительно, несмотря на все трудности, созданные близостью, КВЖД в целом сумела сохранить режим нейтралитета. Считаю нужным сделать это раз'яснение, чтобы подчеркнуть, что я не могу согласиться с вами насчет ответственности КВЖД.

Советское правительство с удовлетворением принимает к сведению повторные заверения японского правительства о его стараниях недопущения ущерба интересам КВЖД и СССР и отсутствии у японских войск намерения парализовать деятельность КВЖД.

Приходится, однако, констатировать, что, несмотря на первоначальное сообщение, сделанное мне вами, господин посол, по поручению вашего правительства об отданных им распоряжениях о максимальном сужении военных операций в Маньчжурии, эти операции с тех пор значительно расширились и вышли далеко за пределы первоначальной их зоны. Это обстоятельство, расширяющее возможность затрагивания интересов СССР, не может не вызвать у советского правительства серьезного беспокойства.

Советское правительство последовательно во всех своих отношениях с другими государствами проводит строгую политику мира и мирных отношений. Оно придает большое значение сохранению и укреплению существующих отношений с Японией. Оно придерживается политики строгого невмешательства в конфликты между разными странами. Оно рассчитывает, что и японское правительство стремится к сохранению существующих отношений между обеими странами и что оно во всех своих действиях и распоряжениях будет учитывать ненарушимость интересов СССР.

Голословные заявления

ТОКИО, 21. (ЗТА). Товарищ министра иностранных дел **Нагаи** пригласил, по поручению японского правительства, повереннного в делах СССР и сделал ему, для передачи советскому правительству, заявление о причинах, побудивших японскую армию пересечь КВЖД.

Нагаи заявил также, что солдатам и офицерам японской армии дан специальный приказ ни в коем случае не наносить какого - либо ущерба КВЖД при переходе через нее. Кроме того, Нагаи заявил, что, **как только вновь назначенный китайский начальник охраны прибудет в Цицикар и восстановит порядок, японские войска немедленно уйдут из Цицикара на юг. Нагаи** сказал, что точного срока он указать не может, но что, по его личному мнению, это займет **четыре - пять дней.**

Нагаи просил передать советскому правительству о неизменно дружественном отношении японского правительства к СССР и особо подчеркнул, что **приняты все меры к тому, чтобы не было причинено какого-либо вреда КВЖД.**

ПЕРЕВЫБОРЫ ФАБЗАВМЕСТКОМОВ

ОТЧЕТНО-ПЕРЕВЫБОРНОЙ—БОЛЬШЕВИСТСКИЕ ТЕМПЫ

Нефтяники Баку в борьбе за план

Бухта им. Ильича является одним из решающих участков нефтяной промышленности Азербайджана. Глубокий прорыв в добыче нефти на Бухте, казалось бы, достаточное основание, чтобы союз нефтяников сосредоточил на этом участке все свое внимание. Однако, Заккрайком Союза не сумел обеспечить на Бухте большевистские темпы проведения кампании.

Отчетно - перевыборная на Бухте фактически началась 25-го октября. Но на Бухте Ильича, выделенной, как показательное предприятие по образцовому проведению отчетно - перевыборной, профорганизации не сумели мобилизовать массу вокруг основных вопросов кампании.

Промысловый комитет Бухты до сего времени не смог организовать работу так, чтобы вовлечь в нее массы, раз'яснив им хозяйственно-политическое значение кампании. Отчетно-перевыборная проводится исключительно силами промыслового комитета. Бригады по самопроверке выполнения указаний тов. Сталина не принимают участия в отчетно-перевыборной, их работа не увязана с отчетно-перевыборной.

До сего времени промком Бухты не провел ни одного инструктивного совещания с бригадами. Этим и об'ясняется, что самопроверочные бригады никакой работы не вели.

На отчетном собрании по группам рабочие указывали на ряд существенных недостатков в работе промкома и цеховых комитетов. Одним из крупнейших недостатков в работе промкома является слабый охват новых рабочих профобслуживанием, слабая раз'яснительная работа, что и послужило основной причиной текучести рабсилы. Только за октябрь со второй группы ушло 188 рабочих.

ЗАВКОМ ЗАБЫЛ О ГЛАВНОМ

Не лучше обстоит дело и на нефтеперегонных заводах им. Сталина.

ВЦСПС в своем обращении заострил внимание всех партийных, профессиональных и хозяйственных организаций на исключительно важных и ответственных задачах, которые ложатся на союзы, об'единяющие рабочих металлургии, топливной промышленности и железнодорожного транспорта. Это обязывало партийные и профессиональные организации нефтеперегонных заводов им. Сталина широко развернуть подготовительную работу к отчетно-перевыборной с тем, чтобы добиться выполнения и перевыполнения производственных заданий по перегонке нефтепродуктов. Однако, профорганизации этих заводов не только не руководят кампанией, но часто тормозят ее. Работники завкома не всегда бывают на предприятии, отчеты, лозунги и плакаты не вывешиваются в людных местах лишь потому, что «стены столовой от этого пачкаются»...

За все время проведено только 3 отчетных собрания цеховых комитетов. Ход собраний и вопросы, затронутые рабочими, нигде не зафиксированы. Самопроверочные бригады распались, бригады по проверке выполнения указаний тов. Сталина не работают.

Из всего этого можно сделать вывод, что завком нефтеперегонных не усвоил всей хозяйственной политической важности отчетно - перевыборной. Завком «забыл», что отчетно-перевыборная кампания должна вызвать новую волну энтузиазма рабочих, направленную на выполнение производственных заданий завода.

Это ставит перед руководящими партийными и профессиональными организациями вопрос о соответствующих оргвыводах по отношению к работникам завкома. От союза нефтяников требуется самое сугубое внимание слабым участкам работы.

ПО-БОЕВОМУ НАЧАЛИ КАМПАНИЮ

3-й Сураханский краснознаменный промысел широко развернул подготовительную работу. С 25-го октября 3-й промысел приступил к широкой проработке обращения ВЦСПС, постановления бюро ЦК и БК АКП (б), и директивных указаний АСПС. Этой раз'яснительной работой промысел охватил 477 рабочих.

Допущенные вначале ошибки (работа самопроверочных бригад не была увязана с работой бригад по проверке реализации указаний т. Сталина) сейчас исправлены. Вся работа по промыслу проводится под углом проверки выполнения производственной программы, организации хозрасчетных бригад, внедрения вахтовстречного планирования и т. д. Отчеты цеховых комитетов выявили неработоспособность отдельных цехкомов, неумение поднять активность рабочих на выполнение производственных заданий цеха.

Положительной стороной в работе 3-го промысла является умение профорганизации на ходу исправлять ошибки, устранять недостатки, что намного улучшило проводимую работу к 1-й декаде ноября. Промысел соревнует с 5 ленинским и 2-м Сураханским промыслами. В процессе этой кампании об'явили себя ударниками и соревнуют между собою 460 рабочих, принимают активное участие в отчетно-перевыборной свыше 500 рабочих. 51 ударник подал заявление о приеме в партию, закончена подготовительная работа по переводу 14-ти бригад на хозрасчет.

* * *

Отчетно - перевыборная кампания по предприятиям Азнефти в районе им. т. Кирова также проходит удовлетворительно. На 11-ти предприятиях проведено 49 собраний, посвященных отчетно-перевыборной кампании. Работают 65 самопроверочных бригад.

Бинагадинцы успешно проводят раз'яснительную работу среди новых кадров; только по казармам 95 проц. всех рабочих охвачено раз'яснительной работой, выпущена 21 стенная газета. В процессе отчетно-перевыборной бинагадинцы провели смотр рядов ударников.

По Ленинскому району организовано 85 хозрасчетных бригад. 173 бригады перешли на вахто-встречное планирование, вовлечено в ряды ударников 1.115 человек, в союз — 396, о приеме в партию подано 3.968 заявлений.

В Сураханском районе организовано 31 хозрасчетная бригада, создано 24 бригады вахто-встречного планирования, об'явило себя ударниками 378 рабочих, в союз принято 370 человек.

* * *

Важнейшим участком в работе профорганизаций является охват вновь прибывших на производство рабочих культурно - раз'яснительной работой. Отчетно - перевыборная кампания показала, что отдельные комитеты недооценивают всей важности этого вопроса: из 5.000 не членов союза, работающих на предприятиях Азнефти, вовлечено в работу только 800 человек. Слабо втянуты в кампанию инженерно - технические работники, все еще недостаточна работа среди иностранных специалистов.

Основная задача профессиональных организаций нефтяников, поставленная перед ними отчетно - перевыборной кампанией, — умение возглавить растущую активность рабочих, направить ее на конкретную перестройку всей профработы, на практическое осуществление шести условий вождя, превратив их в орудие выполнения и перевыполнения заданий третьего решающего года пятилетки по нефти.

Н. БАГДАСАРОВ

Все силы, всю энергию на выполнение промфинплана

Отчетная кампания на кожпредприятиях Грузии прошла при активном участии масс. В среднем явка рабочих на отчетные собрания достигает 95 проц.

Ход отчетно - перевыборной у кожевников сопровождался дальнейшим ростом социалистических форм труда. Во время кампании организовано 23 новых хозрасчетных бригады, охватывающих 227 рабочих; оформилось 9 новых ударных бригад, заключено 42 индив

ЗА ГРАНИЦЕЙ.

ПОД ПРИКРЫТИЕМ ЛИГИ НАЦИЙ ВОЙНА В МАНЬЧЖУРИИ ПРОДОЛЖАЕТСЯ

МА ОТСТУПАЕТ НА СЕВЕР

ШАНХАЙ, 21. (ЗТА). По сообщению газет, главные силы генерала **Ма отступили** по направлению к Кешаню в Хайлунском районе. Японцы предприняли артиллерийскую атаку против сконцентрированного в Хайлуне 3-тысячного войска генерала Ма и рассеяли его. Ранее полученные сообщения указывают, что **Ма намеревается организовать правительство в Хайлуне и бороться с японцами методами партизанской войны.**

Нанкин об'явил, что **все китайские вооруженные силы в Маньчжурии, включая и войска в провинции Гирин и округе Жехе, подчиняются генералу Ма.**

ЧАН КАЙ-ШИ ЕДЕТ В МАНЬЧЖУРИЮ

ШАНХАЙ, 21. (ЗТА). В секретной сессии гоминдана Чан Кай-ши заявил, что он решил немедленно выехать в Маньчжурию и таким образом «выполнить свой долг по отношению к стране».

«САМООБОРОНА» НА ЧУЖОЙ ЗЕМЛЕ

ТОКИО, 21. (ЗТА). По сведениям газет, **Стимсон** 19 ноября резко напомнил **Дебуци** (японский посол в САСШ) о том, что японское правительство ранее заявляло, что оно не намерено расширять военные действия, и указал, что, несмотря на это заявление, японские войска все же заняли Цицикар.

Министерством иностранных дел Японии 20 ноября предложено **Дебуци** сообщить **Стимсону** следующее:

«Для японского правительства занятие Цицикара является актом самообороны и поэтому отнюдь не может рассматриваться, как расширение военных действий.

Японское правительство попрежнему желает урегулировать маньчжурский инцидент мирными средствами и поэтому **нынешнее положение нельзя считать войной.** Более того, японское правительство согласно временно отказаться от пяти пунктов и согласно с посылкой комиссии Лиги наций в Китай.

Поэтому японское правительство надеется, что американское правительство попрежнему отнесется с доверием к позиции Японии».

ОЧЕРЕДНАЯ «КОМИССИЯ» ЛИГИ НАЦИЙ

ПАРИЖ, 21. (ЗТА). Агентство Гавас сообщает:

«Совет Лиги наций постановил поставить на обсуждение проект о посылке **комиссии по обследованию**, так как видит в этом путь к улаживанию конфликта. Совет Лиги наций поручил одному из своих членов, как полагают, **Саймону**, выступить в качестве докладчика по этому проекту на открытом заседании совета Лиги наций».

ЯПОНИЯ ДИКТУЕТ УСЛОВИЯ ЛИГЕ НАЦИЙ

ТОКИО, 21. (ЗТА). В связи с проектом посылки комиссии Лиги наций в Китай, японское министерство иностранных дел предложило **Иосизаве** выставить следующие требования:

1. Комиссия должна изучать не только Маньчжурию, но и Китай в целом. 2. Комиссия воздерживается от выражения мнений о военных действиях обеих сторон. 3. В случае начала непосредственных переговоров между Китаем и Японией до окончания работ комиссии, комиссия не з праве вмешиваться в переговоры. 4. Комиссия должна внимательно изучать вопрос о том, способно ли китайское правительство обеспечить порядок в стране и выполняет ли оно обязательства по международным договорам. 5. Комиссия должна изучать факты, относящиеся к антияпонской кампании в Китае.

ИНЦИДЕНТ С ИОСИЗАВОЙ

ТОКИО, 21. (ЗТА). Официально сообщается, что японское правительство крайне недовольно поведением Иосизавы (представитель Японии в совете Лиги наций), согласившегося на перемирие.

Японское правительство категорически отменяет согласие Иосизавы, считая, что он действовал самостоятельно и в полном противоречии с посланными инструкциями.

Министерство иностранных дел считает возможным немедленное отозвание Иосизавы или во всяком случае перемены в составе делегации, посланной в Лигу наций.

ТРОГАТЕЛЬНОЕ ЕДИНЕНИЕ ХИЩНИКОВ

ЛОНДОН, 21. (ЗТА). **«Дейли телеграф»** заявляет, что **«опасность применения Лигой наций санкции против Японии теперь устранена.** Америка, Англия, Германия и Франция отчетливо указали, что не может быть и речи о военных и экономических санкциях. Большинство держав поняло, что **Япония действительно действует в качестве поборника договорных прав всех держав, которые (права) неоднократно отвергались Китаем».**

УТЕЧКА ЗОЛОТА В АМЕРИКУ ПРОДОЛЖАЕТСЯ

ТОКИО, 21. (ЗТА). Отправка золота в Америку не прекращается. Это вызовет по мнению авторитетных кругов очередное повышение учетной ставки японским банком и вновь ухудшит и без того тяжелое положение торговых и промышленных кругов. Тем не менее, как сообщают, группа представителей 12 банков соглашается предоставить ЮМЖД новый заем в 20 млн иен.

Французские пролетарии—на страже интересов СССР

ВЫСТУПЛЕНИЕ ТОВ. КАШЕНА В ПАЛАТЕ ДЕПУТАТОВ

ПАРИЖ, 21. (ЗТА). Выступивший в палате депутатов с запросом правительству о внешней политике, комдепутат тов. **Кашен** от имени комфракции палаты настаивал, прежде всего, на огромном значении проблемы франко-советских отношений.

Перечислив различные стадии экономического кризиса, тов. **Кашен противопоставляет упадок капитализма росту советского хозяйства,** выражающемуся в неоспоримом успехе пятилетнего плана, который должен быть осуществлен в 4 года.

Тов. **Кашен** заявляет, что **французские пролетарии проникнуты твердой решимостью стоять на страже СССР и готовы превратить свою преданность советской революции в революционные действия в момент, когда империализм перейдет к действию.**

Тов. КАШЕН.

★

Тов. **Кашен** утверждает, что **Франция поддерживает мировой фашизм,** предоставляя Венгрии, Юго-Славии, Польше, Австрии и Румынии кредиты, которыми они пользуются **для подавления рабочего движения в этих странах и для создания антисоветского фронта. Помощь Германии имеет в виду устранить революционную опасность,** поддержать жестокую реакционную политику германского правительства и уморить голодом германский народ. При этом французское правительство, взамен своей финансовой помощи, **требует, чтобы Германия включилась в антисоветский блок.**

На основе большевистской сплоченности и монолитности партийных рядов обеспечим выполнение решений ЦК ВКП (б) от 31 октября

За перестройку системы Закрактороцентра

Заслушав и обсудив доклад тов. Геуркова о решениях ЦК ВКП (б) по докладу ЗКК ВКП (б) и ЦК нацкомпартий, кустовое собрание партийных ячеек Закрактороцентра, Закселькозснаба и Геодезического управления, совместно с ячейками ЛКСМ, целиком и полностью присоединилось к решениям ЦК ВКП (б) и считает их конкретной боевой программой работы для закавказских партийных организаций.

Собрание одобряет, — говорится в резолюции, — мероприятия, проведенные и проводимые Зак. ТЦ под руководством обновленного руководства Заккрайкома в деле немедленной реорганизаци руководства строительством МТС в республиках ЗСФСР.

Собрание считает политически неверным поведение отдельных руководителей Закселькозснаба, упорно сопротивляющихся и не желающих провести перестройку своей системы руководства по республикам в соответствии с решениями ЦК ВКП (б) о хозяйственном руководстве.

Собрание считает необходимым немедленно, в отдельности по своим ячейкам, разработать мероприятия, обеспечивающие выполнение решений ЦК ВКП (б) в практической работе Зак. ТЦ, Закселькозснаба и Геодезического управления, развернув борьбу, на основе широкой самокритики, против имевшихся недочетов, ошибок и перегибов.

Полностью присоединяются к решениям ЦК ВКП(б)

ЭРИВАНЬ, 22. (ЗТА). Во всех партийных и комсомольских ячейках эриванской организации на 15-ти кустовых собраниях обсуждались итоги пленума ЦК ВКП (б) и постановление ЦК ВКП (б) по докладам ЗКК и ЦК нацкомпартий. Все кустовые собрания целиком и полностью присоединились к решениям ЦК ВКП (б).

Комячейки выражают свою готовность еще теснее сплотиться вокруг ЗКК и ЦК ВКП (б) и с большевистской решимостью выполнить все директивы ленинского ЦК ВКП (б).

На собраниях партячеек

★ Партийное собрание Тифлисской суконной фабрики, заслушав доклад тов. **К. Одилавадзе,** целиком и полностью одобряет оценку работы ЗКК ВКП (б) и ЦК нацкомпартий, данную ЦК ВКП (б) в своем постановлении от 31 октября.

Собрание поручило бюро партколлектива довести решение ЦК ВКП (б) до каждого рабочего, намечая конкретные мероприятия, обеспечивающие выполнение большевистской программы, данной ЦК ВКП (б).

★ В резолюции об'единенного собрания партколлектива и коллектива ЛКСМ фабрики Мкерави № 2, вынесенной по докладу тов. **Асрибекова,** коммунисты и комсомольцы фабрики единодушно одобряют решение ЦК ВКП (б) от 31 октября. «С удовлетворением отмечая,—говорится в резолюции,—выступление на собрании с развернутой критикой ошибок старого руководства ЗКК ВКП (б), ЦК и ТК КП (б) Г бывшего секретаря ТК КП (б) Г т. **Тер-Вартанова** и обещание с большевистской настойчивостью бороться за реализацию постановления ЦК ВКП (б),—собрание ждет исправления допущенных ошибок и со стороны остальных бывших руководителей ЦК и ТК КП (б) Г». В резолюции далее перечисляется ряд конкретных обязательств, направленных на осуществление всех решений ЦК ВКП (б).

★ Общегородское собрание партколлектива тифлисских предприятий связи совместно с активом ЛКСМ, заслушав доклад **т. Курудова,** целиком и полностью одобряет постановление ЦК ВКП (б), намечающее боевую программу дальнейшего социалистического строительства в Закавказье. Собрание поручает треугольникам тифлисских предприятий связи перестроить всю работу на основе постановления ЦК ВКП (б) и 6-ти указаний т. Сталина и наметить в кратчайший срок конкретные мероприятия для решительного перелома в работе связи в деле лучшего обслуживания социалистического строительства.

Гянджинские большевики—верная опора ЗКК ВКП (б) и ЦК АКП (б)

ГЯНДЖА, 21. (ЗТА). 21 ноября состоялся пленум горкома АКП (б) совместно с широким партактивом гянджинской организации АКП (б). Пленум послал следующие телеграммы:

«ЗКК ВКП (б)—ТОВ. ОРАХЕЛАШВИЛИ

Приветствуя в вашем лице большевистский Закрайком во главе с обновленным руководством, пленум Гянджинского комитета АКП (б) совместно с широким партактивом выражает твердую уверенность, что закпарторганизации, под руководством ЦК ВКП (б) и ЗКК ВКП (б), на основе сплочения рядов партии в борьбе за генеральную линию партии в кратчайший срок исправят вскрытые ленинским ЦК ВКП (б) ошибки, решительно выкорчевывая элементы атаманщины и групповщины, осуществят решение ЦК ВКП (б) — эту большевистскую программу победных боев закавказских организаций. Да здравствует вождь нашей партии тов. Сталин!».

«ЦК АКП (б) — ТОВ. ПОЛОНСКОМУ

В вашем лице пленум Гянджинского комитета АКП (б) совместно с широким партактивом, приветствуя большевистское руководство ЦК и БК АКП (б), на деле правильно проводящее генеральную линию партии, заверяет, что гянджинская организация, давшая решительный большевистский отпор попыткам насаждения в ней элементов атаманщины и групповщины, вместе с передовым отрядом большевиков Закавказья — закорганизацией, и впредь являясь верной опорой ЦК ВКП (б) в борьбе со всякими отклонениями от генеральной линии партии, проявлениями атаманщины, элементами групповщины, будет под большевистским руководством ЦК АКП (б) и ЗКК ВКП (б) укреплять большевистскую монолитность и сплоченность партийных рядов, исправит вскрытые ленинским ЦК ВКП (б) ошибки и по-большевистски претворит в жизнь решения ЦК ВКП (б) — программу дальнейших победных боев закпарторганизации.

Да здравствует большевистское руководство ЦК и БК АКП (б)!

Да здравствует большевистский ЗКК ВКП (б) во главе с обновленным руководством, тов. Мамия Орахелашвили!».

ЗАКСОВНАРКОМ — ТОВ. МУСАБЕКОВУ

Пленум Гянджинского комитета АКП (б) совместно с широким партактивом полностью присоединяется к характеристике, данной ЦК и БК АКП (б) одному из руководящих бойцов большевистских побед АКП (б) и ЗКК ВКП (б) — тов. Газанфару Мусабекову, и приветствует награждение его орденом Трудового красного знамени».

С докладом об итогах октябрьского пленума ЦК ВКП (б) и решении ЦК ВКП (б) от 31 октября по докладам Заккрайкома и ЦК нацкомпартий Закавказья выступил, встреченный шумными и продолжительными овациями председатель Заксовнаркома тов. Мусабеков.

ПЕРЕСТРОИТЬ РАБОТУ НА ОСНОВЕ РЕШЕНИЙ ЦК ВКП (б) И УКАЗАНИЙ ТОВ. СТАЛИНА

Газета „Коммунист" должна признать и исправить свои ошибки

Заслушав доклад **т. Шария** об итогах октябрьского пленума ЦК ВКП (б) и постановлении ЦК ВКП (б) по докладам ЗКК ВКП (б) и ЦК нацкомпартий, об'единенное заседание партийной и комсомольской ячеек **Института марксизма - ленинизма** целиком и полностью одобряет решение пленума и постановление ЦК ВКП (б) от 31 октября.

Ячейка отмечает факты **недопустимой групповщины и элементов атаманщины со стороны старого руководства ЦК и ТК, выразившиеся в групповом подборе руководящих партийных и советских работников, что мешало развертыванию большевистской, творческой, коллективной работы организаций.**

Ячейка отмечает грубейшие политические ошибки в органе ЦК КП (б) Грузии **«Коммунист», выразившиеся в популяризации ошибочных постановлений бывшего руководства ЦК, в обезличке газеты, в механическом освещении работы районных организаций, замалчивании, впоследствии, ошибочной политики руководства ЦК в районах и т. д.,** что способствовало дезориентации организаций в борьбе за исправление ошибок на основе большевистской самокритики в организациях КП (б) Гр.

Под знаком большевистской сплоченности

АХАЛ-СЕНАКИ, 22. (ЗТА). 20 ноября состоялся об'единенный пленум сенакского райкома и контрольной комиссии КП (б) Г. С докладом об итогах пленума ЦК КП (б) Г и постановлении ЦК ВКП (б) от 31 октября выступил тов. **Г. Стуруа.** По докладу развернулись оживленные прения, в которых приняло участие 15 товарищей.

Об'единенный пленум, приветствуя решения ЦК ВКП (б) и решения последнего пленума ЦК КП (б) Г, в своей резолюции констатирует грубые политические ошибки, допущенные старым руководством ЦК КП (б) Грузии и Заккрайкомом ВКП (б) и осуждает групповую борьбу, которую вели т.т. Мамулия, Сухишвили и др. в отношении т.т. Берия и Меладзе, правильно разоблачавших ошибки старого руководства.

Пленум послал приветственные телеграммы т.т. Сталину, Орахелашвили, Берия, Меладзе и Полонскому.

По-боевому выполним решения ЦК ВКП (б)

СТАЛИНИСИ, 22. (ЗТА). 19 ноября на расширенном пленуме сталинского райкома КП (б) Грузии совместно с райпартактивом с докладом о постановлении ЦК ВКП (б) от 31 октября выступил секретарь ЦК КП (б) Г тов. **Меладзе.**

Расширенный пленум единодушно осудил беспринципную групповую борьбу, которую вели т.т. Мамулия, Сухишвили, Девдариани, Папулия, Окуджава, Ломидзе в отношении отдельных членов ЦК КП (б) Г и, главным образом, против т.т. Берия и Меладзе.

В принятой резолюции пленум целиком и полностью приветствует постановление ЦК ВКП (б).

Пленум послал приветственные телеграммы ЦК ВКП (б), Заккрайкому ВКП (б) и Центральным комитетам компартий Азербайджана, Грузии и Армении.

Пленум наметил конкретные мероприятия по реализации постановления ЦК ВКП (б).

В виду перехода тов. **Цитлидзе** на работу в Тифлисский комитет КП (б) Грузии, пленум освободил его от работы в качестве секретаря сталинского райкома КП (б) Г. и избрал секретарем райкома тов. **Калмахелидзе.**

Решительно бороться против всяких проявлений групповщины

ЭРИВАНЬ, 22. **(От наш. кор.).** Кустовое собрание ячеек ж.-д. ст. Эривань, маслобойно - мыловаренного завода и предприятий Армхлопкома одобрило решения ЦК ВКП (б) 31 октября о работе закавказской парторганизации.

— Собрание,—говорится в резолюции, — заверило ЗКК ВКП (б), что парторганизации усилят еще больше борьбу против оппортунизма всех мастей, против всяких проявлений групповщины и атаманщины.

Парторганизация ж.-д. ст. Эривань, маслобойного завода и Армхлопкома обещают по большевистски исправить все ошибки на основе постановления ЦК ВКП (б), выполнить план решающего года пятилетки.

На основе большевистской самокритики

АХАЛЦИХ, 22. **(От наш. кор.).** Общегородское собрание ахалцихской парторганизации полностью одобряет решения октябрьского пленума ЦК ВКП (б) и постановление ЦК ВКП (б) о закавказской парторганизации и принимает их к неукоснительному руководству и исполнению.

Собрание, приветствуя большевистское руководство Заккрайкома в лице тов. **Орахелашвили** и ЦК КП (б) Грузии в лице тов. **Берия,** призывает всех членов организации теснее сплотить свои ряды вокруг нового руководства, и на основе развертывания широкой большевистской самокритики и еще большего укрепления пролетарского интернационализма обеспечить немедленное исправление указанных в постановлении ЦК серьезных политических ошибок.

Большевики Ленинакана—большевикам Грузии

ТИФЛИС, ЦК КП (б) Г, ТОВ. БЕРИЯ

Пленум ленгоррайкома КП (б) Армении совместно с партактивом, заслушав и обсудив доклад тов. ХАНДЖЯНА от итогах октябрьского пленума ЦК ВКП (б) и последних решениях ЦК ВКП о работе закпарторганизаций, шлет большевистский привет коммунистической партии Грузии.

Пленум уверен, что большевики Грузии, сплотившись вокруг ЦК КП (б) Грузии и ЗКК ВКП (б), борясь непримиримо на два фронта, по большевистски перестроят свою работу на основе постановления ЦК ВКП (б) 31 октября и указаний тов. Сталина, успешно осуществят все задачи социалистического строительства, поставленные перед трудящимися Грузии и в тесном единстве рядов закпарторганизации обеспечат под руководством ЦК КП (б) Гр. и ЗКК ВКП (б) большевистское проведение в жизнь всех указаний ленинского ЦК ВКП (б).

Да здравствует ленинский ЦК ВКП (б) и вождь партии тов. Сталин!

Да здравствует единство большевиков Закавказья!

Да здравствует КП (б) Грузии!

„Об'единить в колхозах 100 процентов населения"

ОБЗОР ПЕЧАТИ

Бюро ЦК КП (б) Грузии, заслушав доклад телавского райкома партии и содоклад ответственного инструктора ЦК тов. Мелкоева о состоянии и работе телавской парторганизации, в своем постановлении от 14 ноября отметило наряду с некоторыми достижениями

«грубое искажение партийной политики со стороны руководства партрайкома в ряде деревень (Караджала, Ахмета, Сапиоре Курдгелаури и др.).». ЦК отмечает также «серьезные дефекты в практической работе районных организаций в целом».

В заготовках (в особенности хлеба) и мобилизации денежных ресурсов в районе были допущены грубые право-«левацкие» извращения политики партии, выразившиеся в даче твердых заданий середняцким и даже **бедняцким** хозяйствам, а в некоторых местах (Цинандали, Икалто, Кистаури) и **мелким кустарям, вовсе не имеющим посевов.**

В колхозном строительстве допущены **«левацкие»** загибы. Например, Вардисубанскому колхозу было дано задание весной принять 50 новых членов, Шалаурскому — 20 и т. д.

Телавская районная газета **«Гадамцивети цели»** («Решающий год» (?) не только не вела борьбы с извращениями партийной политики, не только не боролась против грубейших право-«левацких» извращений в работе районной парторганизации, но и обходила полным молчанием возмутительные факты, имевшие место в хлебозаготовках, вскрытые центральной печатью.

Газета не только не вела оперативной борьбы за организационно-хозяйственное укрепление колхозов, но и своими материалами поощряла погоню за раздутыми цифрами коллективизации.

Ярким образчиком того, как газета понимает свои задачи в борьбе за организационно - хозяйственное и политическое укрепление колхозов, является передовая в № 28:

«Дни урожая и коллективизации,—пишет газета,—представляют из себя торжественные дни соцстроительства, сельского хозяйства и удобный момент (?—Ред.) для проверки достижений колхозов» («Г. Ц.» № 28).

Говоря о достижениях к 14-й годовщине Октября, газета, знавшая уже о постановлении ЦК ВКП (б) по докладу ЗКК ВКП (б) и нацкомпартий, ничего не сказала о грубых политических ошибках, допущенных в крестьянском вопросе.

«Г. Ц.» должен был со всей ясностью указать на грубые ошибки в Телавском районе, где правый оппортунизм тесно переплетался с «левыми» загибами, в особенности в хлебозаготовках. Газета этого не сделала.

Вместо смелого вскрытия недочетов в деле организационно-хозяйственного укрепления колхозов, «Г. Ц.» демобилизует массы, создает картину оппортунистического благодушия и казенного благополучия: все, мол, обстоит прекрасно, нечего беспокоиться!

«Во всех колхозах разработан вопрос спецыцины. Спецыцная система уже введена в 52 колхозах (это значит свыше 70 проц.), что выражает интерес (?—Ред.) к любовь (?—Ред.) к общему труду».

«Разработав» в таком духе, в стиле школьных учебников эпохи люшонного времени вопрос о спецыцине в колхозах, газета также сторженно углубляется и в другие проблемы колхозного строительства.

«В колхозах широко были вернуты социалистические формы труда: соцсоревнование, ударничество, общественный труд. Также актуально (?—Ред.) стоит вопрос использования труда женщин и подростков».

А вот из постановления бюро ЦК КП (б) Грузии мы знаем, что с укреплением колхозов Телавского района дело обстоит далеко не актуально. Руководство слабое, середняцкая в большинстве колхозов создана формально, а в некоторых (Напареули, Квемо - Алвани и т. д.) по утверждению самой же газеты (№ 29), и до сих пор не роздана трудовые книжки. С использованием женского труда тоже плохо.

Газета обошла молчанием показательные случаи право-«левацкой» практики, имевшие место в хлебозаготовках, когда середнякам и беднякам **давались твердые задания.** Она ничего не сказала по поводу того, что контрольные цифры заготовок хлеба давались селам и колхозам, не только не имевшим товарного хлеба, но и нуждавшимся в нем (Ахметы, Охно, Караджала, Кистаури, Напареули и др.).

Считая очевидно, что именно такие добные методы работы обеспечивают успех коллективизации, газета выбрасывает в № 33 самый «левацкий» лозунг:

«К 15-й годовщине Октября под твердым руководством партии мы должны об'единить в колхозах 100 процентов населения» (!?).

А ведь «Г. Ц.» напечатал в то время постановление ЦК ВКП (б) от 2 августа, в котором о республике Закавказья ясно говорится:

«вести работу по коллективизации с таким расчетом, чтобы в основном завершить коллективизацию к 1932-33 году».

Там говорится и о том, что завершение коллективизации отнюдь не означает вовлечения в колхозы «100 проц. населения», как это предлагают делать «леваки» на «Г. Ц.» 67-80 проц. бедняцко-середняцких хозяйств.

Вывод из нашего обзора может быть только один.

Партийная организация Телавского района, выполняя под руководством обновленного районного руководства постановление ЦК ВКП (б) от 31 октября и исправляя допущенные в районе право-«левацкие» ошибки, обязана немедленно обеспечить полное исправление этих ошибок в газетой.

Новое руководство райкома должно решительно укрепить руководство **«Гамацивети цели»,** превратить газету в действительного коллективного организатора масс, в действительно острейшее оружие телавской партийной организации в борьбе за исправление всех допущенных бывшим руководством ошибок, в борьбе за генеральную линию партии.

ВОСТОК

БОРЬБА ЗА „МЕСТО ПОД СОЛНЦЕМ"

Франко-итальянское империалистическое соперничество в Африке

В связи с проблемой франко-итальянских отношений, заграничная печать вновь уделяет внимание вопросу о колонизации Северной Африки. Недавно газеты отметили, что, по данным последней переписи, количество колонистов - французских граждан в Тунисе **впервые** несколько превысило число колонистов - итальянских подданных. В настоящее время в Тунисе насчитывается **91.427** французов по сравнению с **91.178** итальянцами, в то время, как по переписи 1926 г. французов было только **70.000,** а итальянцев—около **90.000.** Нынешнее изменение в соотношении об'ясняется, главным образом, «добровольным» переходом итальянских колонистов во французское гражданство, что всячески «поощряется» французскими властями.

Как известно вопрос о положении итальянских колонистов в Тунисе является одним из многих вопросов борьбы между французским и итальянским правительствами. Французский империализм всячески добивается натурализации итальянских подданных, живущих в Тунисе, стремясь, таким образом, ослабить **политическое влияние Италии в этой колонии.** Это стремление, однако, наталкивается на сопротивление итальянских кругов, добивающихся сохранения тесной связи итальянских выходцев в Тунисе с Италией. При наличии такой связи колонисты итальянской национальности, превышающие численно французов, являются для Италии важным орудием, с помощью которого она оказывает политическое влияние на положение дел в Тунисе.

«Из всех проблем, стоящих между Францией и Италией,—пишет по этому поводу **«Таймс»,**—положение итальянцев в Тунисе и делимитация (разграничение) южной границы Ливии относятся к числу наиболее затруднительных и безотлагательных. Положение 91.000 (или около этого) итальянцев в Тунисе, которые все еще держатся итальянского подданства, неудовлетворительно для обеих сторон. Для французов они представляют собой государство в государстве, чему должен быть положен конец. Для итальянцев они являются передовым постом Италии, вынужденным находиться под дамокловым мечом, при чем нить, на которой он висит, должна обновляться каждые три месяца (газета подразумевает, очевидно, формальности с которыми связано для итальянских подданных в Тунисе сохранение их подданства)».

«Таймс» считает, что вопрос о ливийской границе также «созрел для разрешения». «Теперь,—заявляет газета,—когда недавние военные операции в районах Феццана и Куфра сделали, наконец, итальянскую власть над Ливией реальностью, урегулирование конфликта не может больше откладываться».

Однако, если сами проблемы, указанные газетой, действительно «созрели», то шансы на их удовлетворительное урегулирование отнюдь не возросли. Итальянский империализм, борющийся за «место под солнцем», все больше устремляет свои взоры в сторону северо-африканских колоний Франции (не говоря уже о подмандатной ей Сирии).

Недавно Арральдо Муссолини (брат итальянского премьера), вернувшийся из поездки по Ливии, заявил на страницах **«Пополо д'Италиа»:**

«Совсем недалеко от нас (во французских колониях. — **Ред.**) имеется изобилие капитала и жалкий недостаток рабочих и энергии, способной развить обширные пространства африканских территорий, в то время, как другие народы, богатые молодой и избыточной энергией, великолепно одаренные силой для превращения нездоровых болот, безлюдных степей и заброшенных пустынь в плодородные земли, из-за хищности и эгоизма других обречены на жизнь без простора на недостаточной территории, как внутри отгороженного тюремного двора».

Видные деятели итальянского империализма указывают на **недостаточность имеющихся у Италии колоний для иммиграции избытка населения.** Генерал Туччи в вышедшей недавно книге «Зеленая Киренаика» указывает, что эта колония не может разрешить проблемы избытка населения в Италии. Министр колоний ген. Де-Боно, который, будучи губернатором Триполи, предсказывал в 1928 г., что в течение 15 лет в этой колонии будет поселено 300.000 колонистов, не так давно предостерег итальянский парламент на счет **необходимости замедлить темп колонизации.** Все эти предупреждения делаются в то время, когда общее количество итальянских колонистов в Ливии весьма незначительно. По сведениям **«Рассегна экономика делле колоние»,** население Триполи насчитывает (помимо войск) **лишь 20 тысяч итальянцев,** из которых около 14 тысяч живет в самом городе Триполи. В Киренаике общее количество европейского населения достигает **10 тысяч,** большинство которых — итальянцы, при чем из них 7 тысяч живет в порту Бенгази. Таким образом, **вне** столиц Триполи и Киренаики, в Ливии живет в данное время лишь около **10.000 итальянцев,** что, казалось бы, оставляет большое поле деятельности для итальянской колонии, буде более благоприятные природные условия.

Как известно, итальянские колониальные круги стремятся увеличить экономическое значение Ливии путем привлечения на ее территорию транзитной торговли между Средиземноморским побережьем и Экваториальной Африкой что означает **конкуренцию с Францией, поступающей в скором времени к постройке Транссахарской дороги.**

Таким образом, **пути разрешения колониальных проблем упираются для Италии в необходимость борьбы с империалистической Францией,** держащей под своей властью колониальные территории в Африке. Не приходится говорить, что попытки разрешения этих проблем—путем притязаний на французские колонии или путем конкуренции с ними—наталкиваются на решительное сопротивление вооруженного до зубов французского империализма. Однако, **обострающийся и углубляющийся мировой экономический кризис все сильнее толкает империалистические державы на «разрешение» их непримиримых противоречий с оружием в руках. В этом серьезное значение франко - итальянских противоречий таящих в себе угрозу новой кровавой бойни.**

Империалистическая режиссура действует

В связи с созываемым в Иерусалиме всемусульманским конгрессом английская печать уделяет все больше внимания вопросу об избрании халифа. **«Дейли телеграф»** публикует телеграмму своего каирского корреспондента о выходящей из печати книги молодого египетского журналиста Керим-Тэбет, «раз'ясняющей» отношение египетского короля Фуада к возможности выставления его кандидатуры на пост халифа.

Согласно этим сведениям, в 1924 году тогдашний египетский премьер Заглул-паша предложил Фуаду выставить свою кандидатуру, при чем заглулисты должны были оказать всяческое содействие этому проекту. Фуад, однако, отказался будто бы от этого, мотивировав свой отказ тем, что «интересы страны для него на первом месте». Он якобы «не забыл беспокойства, которое державы создали Турции в связи с тем, что турецкий султан был халифом», и считает, что «если бы он занял пост халифа, то это повредило бы отношениям Египта с Европой и **особенно с Англией»** (?).

Корреспондент подчеркивает, что эта версия о позиции Фуада абсолютно достоверна, так как книга Керим-Тэбета была одобрена египетским двором до ее опубликования. Смысл этого «официозного» отречения **египетского короля от пра-**тязаний на халифат понятен. Судя по циркулирующим сведениям, бывший турецкий султан Абдул Меджид выдвигается в качестве кандидата на пост халифа. Против этой кандидатуры, как передают, возражала другая марионетка — египетский король Фуад, мечтавший в свое время сам занять пост халифа. Но когда планы по воссозданию халифата приблизились к своему практическому осуществлению (предстоящий конгресс в Иерусалиме), королю Фуаду, возможно, было предписано его империалистическими хозяевами «воздержаться» от своих былых притязаний.

Однако, с точки зрения указанных планов гораздо большее значение имеет не содействие или противодействие разных «королевских фигур», находящихся на службе у английского правительства, а **позиция другой крупной империалистической державы — Франции, — в последнее время чрезвычайно активизировавшей свою политику на Востоке. Не исключена возможность того, что новая халифатская затея является плодом англо-французской договоренности и что роль Франции в этом деле больше, чем может показаться с первого взгляда.** (Сем. Рамм.).

ДАШКЕСАН—ЗАКАВКАЗСКИЙ МАГНИТОСТРОЙ

Проблема закавказской черной металлургии после постановления ЦК ВКП (б) от 31 октября по докладам Заккрайкома, ЦК Грузии, ЦК Азербайджана и ЦК Армении — становится на путь практического разрешения.

Постановление ЦК о начале в 1933 году строительства Дашкесанского завода переводит эту проблему из категории прорабатываемых в разряд разрешаемых. Дашкесанский завод включается в число тех десятков металлургических заводов, строительство которых должно на протяжении второй пятилетки расширить, обновить и перестроить металлургическую базу СССР, довести выплавку металла до удесятеренных по сравнению с довоенным временем размеров и догнать и перегнать капиталистические страны.

★ ★ ★

Дашкесанское железорудное месторождение (в 35 километрах от Гянджи) является в настоящее время уже в достаточной степени разведанным. Разведочные работы канавами и штольнями ведутся на месторождении с 1924 года, а с конца 1929 года на месторождении развернуто разведочное бурение, давшее прекрасные результаты. Центральная комиссия геологического комитета СССР в заседании 7 июля 1931 года определила **запас руды только в части северо - западного участка месторождения в 52 милл. тонн.** Учитывая данные магнито - метрической с'емки и другие разведочные данные по остальным участкам, можно признать, что общие запасы руды только по категории А и В составляют в Дашкесане **не менее 100 милл. тонн.** Суммарный же запас должен исчисляться цифрой не ниже 200 милл. тонн. Таким образом, со стороны мощности месторождения будущий завод является обеспеченным рудой на многие десятки лет.

Взятые пробы и произведенные анализы показали, что в Дашкесане мы имеем чистую магнетитовую руду с содержанием железа от 39 до 69 проц., легко поддающуюся обогащению и содержащую весьма низкий процент серы и фосфора.

Вопрос о металлургическом топливе целиком и полностью разрешается наличием в Закавказье Ткварчельского месторождения каменного угля. Общие запасы угля в этом месторождении оцениваются в 109 милл. тонн, из которых 80 милл. тонн относится на промышленный запас.

Развернутое в настоящее время в Ткварчели строительство рассчитано на ежегодную добычу 1.200 тыс. тонн рядового угля, при чем августовское постановление ЦК ВКП (б) о расширении угольной базы СССР обязывает закончить Ткварчельское строительство к 1 августа 1932 года, а последнее постановление ЦК снова указывает на необходимость ускорить это строительство. Таким образом, допуская даже, что развертывание Ткварчельского рудника на полную производительность потребует дополнительно 1½-2 лет, Дашкесанский металлургический завод будет к моменту своего пуска (конец 1934 года) обеспечен ежегодной поставкой 1.200 тыс. тонн угля, что по самым осторожным подсчетам даст 630 тыс. тонн металлургического кокса, т.-е. такое количество, которое полностью обеспечит работу завода в первый период.

По наметкам второй пятилетки производительность ткварчельских копей доводится к 1937 году до 3 милл. тонн угля в год, что с избытком покрывает полную потребность завода в угле при намеченной производительности его в 900 тыс. тонн металла в год. Химический состав ткварчельских углей, точно также как и их физические свойства, в достаточной мере изучены и гарантируют получение доброкачественного металлургического топлива на коксовых печах, которые будут построены при Дашкесанском заводе.

Наряду с Ткварчельским месторождением мы имеем в Грузии угли Тквибульского района, запасы которых достигают 40 милл. тонн и добычу которых предполагается уже в 1933-34 годах довести до размеров 500 тыс. тонн. Пригодность тквибульского угля к коксованию (с примесью 15 проц. ткварчельского угля) также установлена и выяснена.

Обеспеченный со стороны рудной и топливной базы будущий Дашкесанский завод будет находиться в благоприятных условиях также и с точки зрения обеспечения энергией, водой и второстепенным сырьем. Проделанная сначала Дашкесанским комитетом при СНК Азербайджана, а затем Закавказским металлургическим комитетом работа установила полную обеспеченность завода и рудника промышленной и питьевой водой при условии относительно небольших затрат на устройство водопроводов. Решение ЦК ВКП (б) от 31 октября о форсировании электростроительства в Азербайджане и текущая и вторая пятилетки электрификации Закавказья гарантируют сооружение в районе завода и рудника сети гидроэлектрических станций, которые дадут заводу и руднику те 300-350 милл. квч. энергии, которые ему нужны из расчета полной мощности.

Вопрос об известняках разрешается наличием в районе Дашкесана крупных залежей известняка и мрамора, анализы которых показали безусловную их пригодность для доменного производства. Кроме того, закавказским геолого - разведочным управлением произведены и по предварительным данным дали положительные результаты разведки на известняки в районе самой же Гянджи, на расстоянии не свыше 5-7 километров от места сооружения будущего завода. Точно также благоприятны результаты по разведкам на огнеупорную глину, которая понадобится заводу в крупных количествах.

Возвращаясь к вопросу об источниках топлива и энергии для будущего завода, надо указать, что решение ЦК ВКП (б) относительно ускорения разработок нефтяных месторождений Грузнефти, среди которых первоочередным является Ширакское, открывает дополнительный и крупный источник энергетического топлива **для будущего завода в виде естественного нефтяного газа, который будет добываться в Шираках и по 80-километровому газопроводу может быть подведен к Гяндже.** Высокая теплотворная способность нефтяного газа (свыше 8 тыс. калорий в кубометре) и его относительная дешевизна требуют, чтобы этот вопрос был в кратчайший срок изучен.

Окончательное лицо будущего завода будет, очевидно, установлено в ближайшее время на основании проекта, который уже разрабатывается Гипромезом по заданию Закавказского металлургического комитета и к 1 марта 1932 года должен быть готов. По предварительным предположениям завод будет выпускать 900 тыс. тонн чугуна в год, товарная же продукция его намечается в виде: 600 тыс. тонн цельнотянутых труб для нефтяной промышленности, 100 тыс. тонн листового железа, 50 тыс. тонн кровельного железа, 50 тыс. тонн белой жести, 100 тыс. тонн литейного чугуна для нужд завода и закавказского машиностроения.

Таким образом, завод будет обслуживать в главной части своей продукции нефтяную промышленность, при чем, очевидно, кроме Азнефти и Грузнефти, к нему будут тяготеть также нефтяные промысла Даг

РАЗВЕРНУТЬ БОЛЬШЕВИСТСКУЮ БОРЬБУ ЗА ВЫПОЛНЕНИЕ ПОСТАНОВЛЕНИЯ ЦК ВКП (б) ОТ 31 ОКТЯБРЯ

Повести решительную борьбу с администрированием и перегибами в колхозном строительстве

Сосредоточить все усилия на организационно-хозяйственном и политическом укреплении колхозов

А голова все еще кружится

ПЛОДЫ „ЛЕВАЦКИХ“ УСТАНОВОК ГОСПЛАНА АРМЕНИИ

ЭРИВАНЬ. (От нашего корреспондента)

Погоня за раздутыми цифрами коллективизации определенно проявилась в следующих «установках» на 1932 год **Госплана Армении:**

«Если в 1931 году основным производителем технического сырья смогли сделать колхозника, то в 1932 году намечается в районах технических культур (в основном хлопководство) обеспечить сплошную коллективизацию, а в прочих районах колхозное крестьянство превратить в центральную фигуру сельского хозяйства, при охвате крестьянских хозяйств в размере 50—60 проц.».

Пока Госплан Армении вырабатывал свои «левацкие» директивы, НКЗем Армении слал в районы следующие телеграфные директивы:

«При составлении планов сельского хозяйства на 1932 год исходите из расчета охвата колхозами в среднем по республике 60 проц. посевплощадей». В телеграммах также указывались проценты охвата колхозами отдельных видов поголовья, вплоть до козлят.

НКЗем заготовил планы посевных площадей по всем культурам с подразделением по районам и отдельным секторам. По зерновым культурам размер колхозных посевных площадей на 1932 г. по плану НКЗема определяется в **80 и 90 проц., т.-е. отсталым районам Армении НКЗ уже в 1932 году навязывалась сплошная коллективизация.**

Некоторые горе-плановики из КХЦентра и НКЗема, авторы этих головокружительных планов на 1932 год, пытаются уверить, что **«этими материалами (планами) пользуются только свои сотрудники для лучшего планирования нашей работы»** и что они **«не предназначены для районов».** Но если не прямым, то окольным путем, в замаскированном виде, эти контрольные цифры коллективизации, охвата площадей и поголовья на 1932 год, доходят до районов.

Отдельные районы, оставив все заботы об организационно - хозяйственном укреплении колхозов, погнались за процентами коллективизации, чтобы обеспечить площадями чрезмерные планы сева по колхозному сектору.

Образцом рецидива «левацких» извращений является Аштаракский район.

Здесь местные районные организации стали давать отдельным крестьянам твердые сроки для вступления в колхоз. В целом ряде селений сельсоветы выводили из состава членов совета неколхозников или нежелающих вступать в колхоз. Решение 6-го с'езда советов о колхозном строительстве было понято в районе неправильно. Бедняцко - середняцким хозяйствам говорили:

«Даем час времени — решай: или в колхоз, против кулака, или вон из колхоза».

«Упрямых» бедняков, не желавших вступить в колхоз, механически превращали в «кулаков», исключали их детей из школы и т. д. Прием крестьян в колхозы производился огулом, не выяснялось их социальное положение, применялись методы соревнования. Крестьянам обещали дать разрешение на продажу скота, уменьшить налоги, если они войдут в колхоз. **В некоторых сельсоветах на всех улицах вывешены об'явления, что открылся прием крестьян в члены колхоза. Прием в колхозы проводился группами в 40—50 человек сразу.**

В результате всего этого в колхозы Аштаракского района вошли в большинстве **лишенцы - кулаки.** В настоящее время в каждом колхозе района можно найти по десятку и более чуждых элементов, которые, пользуясь моментом, разваливают колхозы изнутри.

Значительные извращения в колхозном строительстве имеются также **в Ленинаканском районе,** где в последнее время местные организации заняты исключительно погоней за процентами коллективизации, а не укреплением колхозов.

В селении Буникони **секретарь местной партячейки Паронян,** он же председатель колхоза, настолько увлекся процентами, что **в порядке партийной дисциплины предложил каждому члену партии и комсомольцу завербовать в течение 15 дней по 50 новых членов в колхозы.** Было оговорено, что вербовку надо производить только на началах добровольности, однако, в случае невыполнения заданий, каждому вербовщику было обещано самое строгое партвзыскание. **Отдельных членов ячейки (Матевосяна, Мартиросяна и др.) Паронян назначил бригадирами «красных сватов».**

В **Даралагезском** районе, по последним данным, колхозы об'единяют около 50 проц. всех крестьянских хозяйств. Казалось бы, что районные организации и Колхозцентр должны были сосредоточить все свое внимание на закреплении этих достижений, на организационно - хозяйственном укреплении существующих колхозов. В действительности же и в **этом районе идет открытая погоня за процентами.** Методы вовлечения крестьянских хозяйств в колхозы переняты здесь у Аштаракского района. В то же время большинство имеющихся колхозов представляет простейшие об'единения по обработке земли. Рабочий скот и основной с.-х. инвентарь у них почти не обобществлен.

В **Караклисском** районе бедняцко-середняцкие хозяйства привлекаются к суду за то, что они несвоевременно выполняют неправильно данные им задания райсоюзом по заготовке масла, сыра и других продуктов. Райсоюз привлекает к суду даже тех контрактантов, у которых сроки сдачи продуктов по договорам наступают через месяц и два. Так, в последнее время были преданы суду наравне с кулаками и бедняки и середняки селения Кулюджа братья Ашугян, Лалаян, Качинян, Матанян и другие.

В **Аштаракском районе, в селении Пиромон,** сельсовет в своем об'явлении предлагает «всем хозяйствам, имеющим договор на сдачу винограда, сегодня же закончить сдачу, в противном случае за каждый пуд несданного винограда будут оштрафованы взысканием одного ведра вина, а хозяйства будут преданы суду». Для того, чтобы обеспечить себе выполнение этого приказа, **сельсовет поставил вокруг деревни сторожей для обыска всех подвод и арб. Дневное дежурство сельсовет взял на себя, а ночное возложил на местных кооработников и заготовителей.**

Одновременно с такими беспримерными рецидивами «левацких» загибов в отношении бедняцко - середняцких хозяйств допускается **оппортунистическая практика открытого покровительства кулаку.** В ряде отдельных районов Армении кулацко-зажиточные хозяйства совершенно свободны от твердых заданий, а те, которым даны эти задания, не выполняют их и остаются безнаказанными.

Осенняя посевная кампания уже на исходе, а в большинстве районов Армении дача заданий по осеннему севу кулацко - зажиточным хозяйствам до сих пор еще не закончена. **Аштаракский рик,** не желая возиться отдельно с кулаками и отдельно с бедняцко - середняцкими хозяйствами, 21 сентября **вынес постановление, на основании которого (циркуляр № 521) сельсоветы дали твердые задания по осеннему севу всем хозяйствам. Составлены подписные листы, и от всех без исключения отбирается подписка, что они обязуются закончить сев в твердо установленный срок.** Одновременно в подписном листе делается предостережение, что нарушившие это обязательство будут преданы суду.

Решительно исправляя допущенные ошибки и перегибы, нанося сокрушительный удар правым и «левым» оппортунистам, по-большевистски организуя массы колхозников, бедноты и середняков на борьбу с кулаком, надо сосредоточить главное внимание на закреплении успехов коллективизации путем организационно - хозяйственного укрепления колхозов. Это является сейчас основной задачей районных и центральных организаций Армении.

Помещаемое сегодня **постановление ЦК КП (б) Армении должно явиться для всех парторганизаций Армении развернутой программой большевистских действий,** выполняя которую парторганизация Армении добьется новых успехов в борьбе за социалистическое переустройство сельского хозяйства на основе постановления ЦК ВКП (б) от 31 октября.

КУТАИС. Работа на плантациях рами Новлубтреста

Постановление бюро ЦК КП (б) А

ОТ 18 НОЯБРЯ

О ПРАВО-„ЛЕВАЦКИХ“ ОШИБКАХ В РАБОТЕ НКЗ, КХЦ И ГОСПЛАНА АРМЕНИИ В ОБЛАСТИ КОЛХОЗНОГО СТРОИТЕЛЬСТВА

I. **Констатировать, что несмотря на вскрытие ЦО партии «ПРАВДА» еще в апреле 1931 года грубых ошибок, допущенных в ЗСФСР и выразившихся в декретировании колхозного движения — даче отдельным районам контрольных цифр по коллективизации, несмотря на категорическую директиву июльского пленума ЦК КП(б)А о немедленном исправлении этих ошибок, имевших место также в работе некоторых центральных и районных организаций Армении, наконец, несмотря на самые решительные предостережения ЦК ВКП(б) (пост. от 2 августа 1931 года) от погони за раздутыми процентами коллективизации и предложения сосредоточить внимание на организационно-хозяйственном укреплении колхозов, и, несмотря на развернутую в последнее время краевым органом «ЗАРЯ ВОСТОКА» борьбу с искажениями линии партии в практике колхозного строительства в Закавказье, несмотря на все это в работе некоторых организаций (Госплан, НКЗ Армении, ряд районных организаций) в области колхозного строительства допущены за последнее время право-«левацкие» извращения линии партии, выразившиеся в следующем:**

1) Госплан совместно с НКЗемом вместо того, чтобы перестроиться лицом к организационно-хозяйственному укреплению колхозов, полностью извлечь уроки из прошлых ошибок и обеспечить правильное политическое руководство бедняцко-середняцкими массами, допустили замаскированное декретирование колхозодвижения, дав в августе директиву районным организациям о составлении лимитов контрольных цифр районов охвата колхозами в 1932 году посевплощадей (по отдельным культурам) и скота (по отдельным его видам), исходя из соответствующих среднереспубликанских процентов, намеченных НКЗемом и Госпланом в контрольных цифрах сельского хозяйства на 1932 год.

2) НКЗ, КХЦ и Госплан дали явно преувеличенные задания колхозному сектору по осеннему севу и вспашке под зябь, упустив из виду необходимость доведения планов осенней кампании до колхозов производить не иначе, как исходя из действительных возможностей колхоза, наличного состава хозяйств в нем, фактических размеров земельных площадей и т. д.

3) ЦК отмечает, что подобные методы планирования и декретирования сверху колхозного движения способствовали и не могли не способствовать право-«левацким» извращениям в проведении коллективизации в ряде районов «без достаточно серьезной подготовительной работы и организационно-хозяйственного и политического закрепления организованных колхозов» (из пост. ЦК ВКП(б) от 31-X 1931 г.), не могли не способствовать погоне в ряде районов (Аштарак, Абаран, Басаргечар и т. д.) за внешним количественным ростом коллективизации, подмене массово-политической работы администрированием и забвению важнейшего и решающего звена колхозного строительства на данном этапе—организационно-хозяйственого укрепления колхозов.

II. **Исходя из изложенного, ЦК решительно предостерегает Госплан, НКЗ, КХЦентр, райпарткомы и все другие советские, хозяйственные и колхозно-кооперативные организации от скатывания на путь администрирования и декретирования колхозного движения, в каких бы формах они ни проявлялись, и предлагает им немедленно исправить допущенные ошибки и, в порядке конкретного руководства, искоренить рецидивы право-«левацких» ошибок в колхозстроительстве, использовывающихся кулацкими и антисоветскими элементами для оживления влияния в деревне, и переключиться на всестороннее организационно-хозяйственное укрепление колхозов (твердое проведение сдельщины, лучшая организация труда, должная постановка учета, правильное распределение доходов по трудодням, создание крепкого колхозного кадра и т. д) и тем самым обеспечить дальнейший здоровый рост коллективизации.**

В погоне за „срочной“ организацией колхозов

ЛЮКСЕМБУРГ, Грузия. (От нашего корреспондента)

«Заря Востока» с достаточной полнотой разоблачила «левацкую» сущность заданий по осеннему севу, которые были даны Наркомземом и Госпланом Грузии. Выполнение этих заданий было возможно лишь при условии форсированного увеличения числа колхозов. По существу эти задания являлись не чем иным, как декретированием колхозного движения.

Эти «левацкие» ошибки Наркомзема и Госплана Грузии фактически привели к тому, что на местах началась погоня за раздутыми процентами коллективизации и голое администрирование в колхозном строительстве.

Чтобы судить о фактическом положении дела, о том, как преломлялись эти «левацкие» планы на местах, достаточно ознакомиться с положением **в Люксембургском районе.**

К моменту получения контрольных цифр осенней с.-х. кампании, **в Люксембургском районе было коллективизировано 19,9 проц. хозяйств. Задания Наркомзема требовали увеличения колхозных площадей до таких размеров, что для освоения их требовалось коллективизировать 70—75 проц. всех хозяйств района.**

Местные работники попробовали было заикнуться о недопустимости такого «планирования», но приехавшая в район комиссия Наркомзема и Госплана Грузии в составе т. т. Гавашели и Татишвили квалифицировала это, как оппортунизм, и добилась того, что цифры эти районом были приняты.

Составив, таким образом, план осенней с.-х. кампании районные организации «спустили» его в низы сельсоветам, переложив на них всю тяжесть выполнения этого плана. **В селе Арухло имеется лишь один колхоз, в котором обобществлено 18 га пшеницы и 7 га ячменя. По районному плану, в этом селе колхозная площадь должна составлять 171 га. Ясно, что колхоз из 23 хозяйств не может осилить такой площади и сельсовет был вынужден «срочно» организовать колхоз.**

В селениях Дарбаз, Гулаверы, Сискала, Фахрало и ряде других колхозов не было вовсе, однако, в плане определена заранее площадь будущих колхозов. Нужно также особо отметить, что сельсоветы, будучи связаны жесткими сроками окончания осенних с.-х. работ, вынуждены организацию новых колхозов проводить буквально «курьерской» скоростью, чтобы успеть освоить намеченные площади.

Между сельсоветами было размещено 1.000 гектаров под хлопок. Было решено организовать сеть новых колхозов, которые должны были эту площадь освоить. **Каждому сельсовету было дано задание организовать и оформить новые колхозы пропорционально заданию по севу.**

Во всех без исключения селах задания по севу в колхозном секторе были увеличены в несколько раз. **В сел. Кваши колхозная площадь увеличена вдвое, в Ратевани сельсовету поручено площадь колхозов с 40 га довести до 70, в Киочети колхоза нет вовсе, по плану сельсовет обязан обеспечить обобществление 30 гектаров зерновых.**

Распределив по сельсоветам контрольные задания по коллективизации, районные организации сочли свою задачу выполненной. За месяц процент коллективизации в районе с 19,9 поднялся до 26., но и эти последние данные райколхозсоюза еще не полны. За последние 10—15 дней организовался ряд колхозов, еще неоформленных и не учтенных райколхозсоюзом (Ратевани, Казреты, Капанахчи, Коша-Килиса и др.). Помимо насаждения новых колхозов, местные организации начали усиленную вербовку новых членов в имеющиеся колхозы, при чем в погоне за процентами не особенно разбирались в классовом отношении. **Этим воспользовались кулаки, которые начали пролезать в колхозы с целью освобождения от налогов, твердых заданий и т. д., а также для того, чтобы вести свою подрывную работу.** Особенно широко открыты для кулаков и зажиточных двери Люксембургского колхоза. **Перечисление всех принятых в этот колхоз чуждых элементов заняло бы много места. Достаточно указать, что их имеется в колхозе 27, при чем некоторые из них не только пролезли в колхоз, но и умудрились стать бригадирами, учетчиками, и т. д.**

Голым администрированием местных организаций не ограничили воспользоваться кулаки, усилившие свою агитацию и местами перешедшие к активным действиям. **В Квешском колхозе началось систематическое уничтожение колхозного имущества. За короткий промежуток времени было вырублено 1.500 виноградных лоз колхоза, ночью были выбиты пробки из колхозных бочек с вином и несколько сот ведер вина пропало. На-днях от поджога сгорело полторы тысячи пудов колхозного сена.** Местные организации лишь теперь спохватились и сумели установить, что **все это проделывали два местных кулака.** До сих пор эти кулаки, пользуясь беспечностью местных организаций, безнаказанно вели свою подрывную работу.

Наряду с «левацкими» загибами в районном плане осенней с.-х. кампании есть не мало «перлов» правооппортунистического порядка. В погоне за ростом колхозов, за раздутыми процентами местные организации забыли о кулаке. **Из районного плана выпали твердые задания кулацко-зажиточным хозяйствам по целому ряду сел.** В **сел. Кара-Тикян** есть два кулака, однако, несмотря на то, что об их существовании райисполкому хорошо известно, их посевы по твердым заданиям „в присланном сельсовету плане не предусмотрены. В **сел. Абдало** также имеется два кулака, по милости районных организаций оставленных без твердых заданий. В **сел. Мушеван** четырем кулакам даны из районного центра явно преуменьшенные твердые задания, которые нужно по степени их выполнимости увеличить по крайней мере в 4-5 раз.

Несмотря на неоднократные сигналы «Зари Востока», районные организации до сих пор не догадались пересмотреть составленные планы осенней с.-х. кампании в сторону исправления допущенных ошибок. **Только 17 ноября, после приезда в район представителя редакции «Зари Востока», на заседании районного посевного штаба было решено изменить план, исправить «левацкие» ошибки. Но этого далеко недостаточно. Сухое постановление районного штаба ни слова не говорит об ошибках, не раз'ясняет сельсоветам причин изменения, не вскрывает сущности допущенных ошибок, не дает указаний местам об их задачах по исправлению допущенных перегибов. Все это должен учесть районный комитет партии.**

Все эти факты не случайны. Такие же преувеличенные планы сева в колхозном секторе, такие же завуалированные лимиты колхозного строительства были разосланы другим районам Грузии. И, безусловно, в ряде районов эти планы были приняты и спущены по сельсоветам так же, как и в Люксембургском.

Наркомзем Грузии должен немедленно организовать на основе постановления ЦК КП(б)Грузии пересмотр на местах всех составленных планов осенней с.-х. кампании. Прямой обязанностью всех районных организаций является немедленное исправление всех допущенных ошибок. Безоговорочно и целиком выполнив все указания ЦК ВКП (б), немедленно исправив все перегибы и недочеты, направив все внимание на работу по организационно - хозяйственному и политическому укреплению колхозов, ведя непримиримую борьбу на два фронта, сокрушая сопротивление кулачества, районы Грузии должны по-большевистски провести осеннюю с.-х. кампанию.

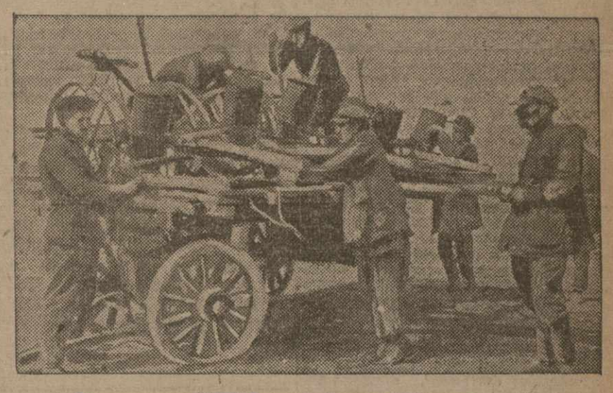

Улуханлинская МТС. Отправка сеялок в колхозы.

Герюсинская парторганизация должна усилить бдительность в борьбе с право-„левацкими“ извращениями линии партии

Целый ряд новых фактов наглядно доказывает, что **«ЗАРЯ ВОСТОКА»,** конкретно вскрывая право-«левацкие» извращения линии партии в колхозном строительстве, **совершенно правильно заострила внимание партийных организаций Закавказья на рецидивах «левацких» загибов, наблюдающихся в практике колхозного строительства, на необходимости развернуть беспощадную борьбу с проявлениями правого оппортунизма, как главной опасности, «левацкими» перегибами и примиренчеством к ним.**

Постановление ЦК ВКП (б) по докладу Заккрайкома ВКП (б) и ЦК национальных компартий ставит перед партийными организациями Закавказья задачу: **«в порядке конкретного руководства исправить допущенные в ряде районов ошибки в колхозном движении, сосредоточить все свои усилия на организационно-хозяйственном и политическом его укреплении».**

Эта директива Центрального комитета ВКП (б) должна быть по-большевистски реализована, на ее выполнение должны быть мобилизованы все партийные организации Закавказья, об'являя непримиримую борьбу право - «левацким» извращениям линии партии в колхозном строительстве, развертывая борьбу на два фронта.

Факты, собранные нами в **Герюсинском районе, заставляют бить тревогу, заставляют заострить внимание партийной организации района на целом ряде грубых ошибок, допущенных в районе, на необходимости немедленного большевистского их исправления.**

Герюсинский район является одним из нагорных районов Армении, основным хозяйственным направлением которого является развитие животноводства. Однако, несмотря на это, районный партийный комитет не перестроил всей своей работы и не мобилизовал партийные и комсомольские массы на выполнение постановления ЦК ВКП (б), которое говорит о необходимости взять **«под особое наблюдение рабочего класса и его партии разрешение животноводческой проблемы».**

С конца 1928 года по 1931 год поголовье скота уменьшилось на 22.130 голов, или на 33 проц. Уменьшение идет не за счет мясозаготовок, как это думают некоторые районные работники, а в силу хищнического убоя и разбазаривания скота, которые **продолжаются и до настоящего времени.**

Факты говорят о целом ряде причин, задерживающих развитие животноводства. Во внеплановом порядке Госбанком ССР Армении было отпущено Герюсинскому району 130 тысяч рублей на постройку коровников молочно - товарных ферм. Кредиты к 20 ноября 1931 года не использованы в колхозах (Гатев, Баяндур, Герюсы, Шенгер, Яйджи, Гализор, Хинзирак).

Проверка показала, что срок сдачи строительства был установлен местными организациями еще 1 мая 1931 года. Однако, райколхозсоюз не имеет ни проектов, ни сметы строительства.

В девяти селах были формально организованы молочно - товарные фермы, однако, кредиты не были использованы; **задача организационно-хозяйственного укрепления молочно-товарных ферм практически не была поставлена.**

Немаловажным вопросом в деле создания и укрепления социалистического животноводства является создание кормовой базы, борьба за силос, за сенокосы и уборку сена. План по сеноуборке был выполнен на 33,6 проц., при чем 40 проц. скошенного сена погибло на поле. Налицо оппортунистическая недооценка социалистического животноводства. Эта недооценка подтверждается также и тем, что в районе не были обеспечены своевременная уборка сена и выполнение плана силоса, не разработаны нормы выработки, не расставлена рабочая сила.

Партийная организация района должна выправить эту ошибку, переключившись на практическую работу в борьбе за развертывание социалистического животноводства.

«РАЗРЕШИТЕ ЛИКВИДИРОВАТЬ КУЛАЧЕСТВО, КАК КЛАСС»

Районный комитет партии предал забвению совершенно ясные, четкие директивы ЦК ВКП (б) от 2 августа 1931 года **о темпах коллективизации и об организационно - хозяйственном укреплении колхозов.** В районе была взята установка на завершение сплошной коллективизации в **«ближайшие месяцы».**

Предостережение ЦК ВКП (б) от погони за раздутыми процентами коллективизации было забыто. Районные организации взяли «левацкую» установку, выразившуюся в составлении контрольных цифр коллективизации по району, предусматривающих охват коллективизацией в 1932 году 80 проц. всех хозяйств района.

Опьяненный этой перспективой в колхозном строительстве, районный комитет посылает Колхозцентру Армении телеграмму следующего содержания:

«В селении Корю мы завершили сплошную коллективизацию, разрешите ликвидировать кулачество, как класс».

Не говоря уже о том, что мы имеем дело с голым административным наскоком, с «левацкими» перегибами, эта телеграмма извращает партийную установку о ликвидации кулачества, как класса, на базе сплошной коллективизации, разрывая механически ее на две самостоятельные задачи — завершить сплошную коллективизацию, а потом уже «ликвидировать кулачество, как класс».

В отношении Герюсинского района полностью применимы слова т. **Яковлева** о том, что некоторые товарищи на местах до сих пор еще думают, что главной задачей в настоящий момент является **«нагнать лишний процент коллективизации»,** вместо развертывания борьбы за центральную задачу — организационно - хозяйственное укрепление колхозов.

Постановление ЦК ВКП (б) от 31 октября констатирует «крайнюю слабость организаций в деревне, засоренность их, широкое распространение элементов администрирования и перегибов в работе деревенских организаций».

Это ставит перед местными организациями задачу — уделить особое внимание укреплению парторганизаций в деревне путем организации опорных пунктов в совхозах и в крупных колхозах, которые должны обеспечить действительно большевистское руководство деревенскими ячейками.

Надо повести работу по охвату всей массы деревенских коммунистов сетью марксистско - ленинского воспитания, усилить боеспособность деревенских организаций в борьбе со всякими уклонами от генеральной линии партии, в борьбе за организационно - хозяйственное и политическое укрепление колхозов—центральную задачу на данном этапе социалистической реконструкции сельского хозяйства.

В СЕТЯХ КУЛАЦКОЙ УРАВНИЛОВКИ

До сих пор в колхозах Герюсинского района фактически не введена сдельщина, несмотря на своевременные указания июльского пленума ЦК ВКП о том, что «все без исключения работы в колхозах должны быть организованы на основе сдельщины с тем, чтобы формы сдельщины были бы наиболее простыми и понятными каждому колхознику и причитающееся колхознику число трудовых дней могло быть записано в его трудовую книжку без сложных расчетов, с учетом при этом не только количества сделанной работы, но и ее качества». Эта директива на местах до сих пор не реализована. К 20-му ноября во многих колхозах Герюсинского района (Баяндурском, Шенгер, Шаназар - Хиндзирак, Дзык) колхозники не имели на руках трудовых книжек. Правда, райколхозсоюз уверяет, что они давно посланы колхозам, но на самом деле книжки лежат в ящиках. Колхозникам не записывают в трудовых книжках трудовых дней в течение месяцев, а в некоторых колхозах трудовые дни записываются через 10—15 дней.

Это ведет к тому, что часть колхозов поставлена перед необходимостью распределять урожай не по труду, не по качеству, не по принципу «кто больше и лучше работает, тот и больше получает», **а «по-душам», «поровну».**

Индивидуально - групповой сдельщины в колхозах Герюсинского района не было. При уборке урожая применялись бригадные формы. В бригадах работали 15—20 колхозников без учета качества и количества проделанной каждым колхозником работы. Все получали поровну, несмотря на то, что у некоторых колхозников норма выработки была больше, чем у других.

Нормы выработки были явно преуменьшены. При установлении их не был взят курс на равнение по колхозникам - ударникам и ударным бригадам. В результате нормы выработки единоличников в полтора-два раза выше, чем у колхозников: единоличник давал 60—70 снопов, а колхозники 30—40.

Необходимо отметить, что 40—50 проц. урожая колхозников было собрано единоличниками. Наряду с этим мы не имеем ни одного факта, чтобы колхозники помогали беднякам и середнякам.

В ряде колхозов — бесхозяйственность, небрежное отношение к инвентарю, колхозному имуществу. Рабочий скот используется только на 30—40 проц., что об'ясняется неумелой расстановкой рабочей силы, слабой организацией труда.

Вместе с тем, налицо факты разбазаривания колхозного стада. Под видом организации общественного питания для субботников в период уборки урожая в некоторых колхозах резали по 40—50 голов крупного и мелкого скота. В среднем по району было разбазарено 1.250 голов. В одном только Хиндзираке из-за плохого ухода за стадом пропало 450 баранов.

ИСКАЖЕНЫ ДИРЕКТИВЫ ПО ОТХОДНИЧЕСТВУ В КОЛХОЗАХ

Герюсинский партийный комитет ничего не сделал для того, чтобы **организовать отходничество, чтобы провести в жизнь директивы вождя об организованном наборе рабочей силы в порядке договоров с колхозами.**

Более того, колхозники и единоличники, которые хотели пойти на отход, не получали справок из колхозов и паспортов из районного центра. В Герюсинском районе не разрешается уходить на работу не только в Баку, но и на Кафанские рудники. Парторганизации вместо того, чтобы быть организаторами отходничества, помочь промышленности провести в жизнь директиву тов. Сталина: «от политики самотека надо перейти к политике организованного набора рабочих для промышленности», сами тормозят организацию отходничества, угрожая отходникам исключением из колхоза!

ВМЕСТО МАССОВОЙ, ПОЛИТИЧЕСКОЙ РАБОТЫ — «ЛЕВАЦКОЕ» АДМИНИСТРИРОВАНИЕ

В проведении хозяйственно - политических кампаний Герюсинский район как будто идет почти впереди всех районов. Однако, как показывает проверка, успехи эти достигнуты отнюдь не на основе правильного проведения в жизнь линии партии. Вместо развертывания массовой политической работы, борьбы с оппортунистической ставкой на самотек, «левацкими» перегибами, партийное руководство стало на путь голого администрирования.

При проведении заготовок (мясозаготовки, хлебозаготовки, молочные заготовки) имеют место «левацкие» перегибы. В районе было выявлено 263 кулацких зажиточных хозяйства, **при чем в этот список попали бедняки и середняки, а в отдельных селах даже батраки!**

Первый план молокозаготовок в районе был доведен до отдельного двора; бедняки и середняки получили твердые задания. Районные организации работали вслепую, не обсудили плана и извратили линию партии, доведя план до бедняцко - середняцких хозяйств.

Почти такую же картину мы имеем **в области хлебозаготовок.** Вместо того, чтобы сосредоточить все усилия на разрешении животноводческой проблемы, район допустил на практике грубейшие «левацкие» перегибы, **выразившиеся в отобрании потребительских норм хлеба у крестьян.**

В директиве районного комитета ячейкам прямо говорится: «Утвердить план хлебозаготовок по секторам. Предложить райпотребсоюзу и колхозсоюзу при помощи районного актива **Довести план до колхоза, до бедняцко - середняцких хозяйств (!), довести одновременно твердые задания до кулацко - зажиточных дворов** (от 2 сентября 1931 года)».

Так грубо была извращена директива партии в Герюсинском районе. Герюсинский районный комитет партии не делал сплошь и рядом разницы между бедняцко - середняцкими и кулацкими зажиточными хозяйствами. «Левацкие» загибы, допущенные в молокозаготовках и в хлебозаготовках, подмена массово - политической работы голым администрированием, доведение твердых заданий до бедняцко - середняцких хозяйств — ярко характеризуют работу районного руководства.

Такая же картина наблюдается и в области мобилизации денежных средств. При проведении кампании по размещению займа **ячейка составляла список и доводила твердые задания** до бедняцко - середняцких хозяйств.

В одном из своих циркуляров районный комитет пишет ячейкам: **«Предложить всем колхозникам и бедняцко - середняцким массам записаться на заем в размере 21 дня зарплаты».**

Вместо решительной борьбы на два фронта, развертывания массовой работы и социалистических методов труда — соцсоревнования и ударничества, районное руководство стало опять-таки на путь голого администрирования, дав твердые задания бедняцко - середняцким хозяйствам. Колхозники не были застрельщиками в проведении займовой кампании, а партийно - комсомольские ячейки не вели никакой агитационно - раз'яснительной работы среди колхозников и бедняцко-середняцких хозяйств.

Мобилизация средств, в частности, размещение займа, не было увязано с основными хозяйственно - политическими кампаниями. Жалобы на неправильное обложение в индивидуальном порядке с.-х. налогом правели к тому, что ЦК КП (б) А предложил районной организации пересмотреть список кулацко - зажиточных хозяйств и исправить ошибки. Как выполнило районное руководство эту правильную директиву ЦК?

В результате в одном только селении Баяндур «выявили» 23 кулацко-зажиточных хозяйства, что составляет 23 проц. всех хозяйств в деревне! Это явно «левацкое» головотяпство частично было исправлено по настоятельному требованию на месте. Районный исполком пересмотрел списки кулаков — и число кулацких хозяйств уменьшилось с 263 до 163. Однако, и в число этих 163 попали середняцкие хозяйства. Так, например, крестьянин с. Ташкен Рубен Айрян до 1926 г. работал на производстве в Баку, с 1926 года работает на селе и является середняком. Он два раза обменял лошадь, чтобы получить вьючную, и обменял три вьюка винограда на хлеб. Из-за этого его зачислили в список кулаков и обложили с.-х. налогом в размере 360 рублей.

Это не единичный случай. В список кулацко - зажиточных хозяйств попали и бедняцко - середняцкие хозяйства. Иначе и быть не могло, так как к выявлению кулацко - зажиточных хозяйств не были привлечены батраки, бедняцкий актив, широкие массы колхозников.

ОСНОВНОЕ ЗВЕНО ПАРТИЙНОЙ РАБОТЫ В ДЕРЕВНЕ ЗАБЫТО

Парторганизация Герюсинского района не перестроила своей работы. Партийная работа в низовых звеньях не перестроена, не выделены партгруппы, парторганизаторы на селе, в колхозах. Крупные села не разбиты на кварталы и участки, не выделены квартальные и участковые организаторы. Ячейки не могли создать вокруг себя беспартийного сельского актива **для развертывания широкой массовой работы по организационно - хозяйственному укреплению колхозов.**

Партийная ячейка на селе еще не стала основным звеном партийной работы. 80—90 проц. всех собраний, во всех без исключения ячейках, были закрытыми.

Партийная ячейка с. Хиндзирак насчитывает 50 членов. Работа ее характеризуется тем, что такие вопросы, как единый с.-х. налог, землеустройство, организация семенного фонда, итоги пленума ЗКК, задачи колхоза, контрактация молока и т. д. —обсуждались на закрытых собраниях.

Члены ячейки откровенно заявляют:

— За последние 6 месяцев мы не вели никакой работы с беднотой, группы бедноты организованы только на бумаге.

Председатель сельсовета Матевосян заявил на открытом собрании:

— Ячейка за последнее время сторвалась от бедняцко - середняцких масс. Хозяйственно - политические кампании мы обсуждали только в ячейке, не привлекая к обсуждению этих вопросов даже бедняков. 40 процентов колхозного урожая собраны с помощью единоличников. Трудовые дни записывались колхозникам, так как крестьяне работали бесплатно. Постановление ЦК ВКП (б) и Заккрайкома не проработаны ячейкой.

В другом селении, Шингар, из 27 собраний ячейки 21 были закрытыми. В селении Баяндур партячейка состоит из 7 чел. За полтора года ячейка не вовлекла в партию ни одного колхозника и бедняка. В ячейке — круговая порука. В течение 8 месяцев ячейка провела 25 заседаний, из них 19 были закрытыми, а 6 были проведены совместно с комсомольцами. Ячейка не имеет плана работы. Самокритика не развернута. В качестве зажимщиков самокритики выступали председатель сельсовета Буштунцев и секретарь ячейки Бадалян.

В таком же положении партийная работа в селении Дзык, Ханазак, Яйджи. Члены партии не получают газет, никакой работы по партийному просвещению не ведется, соцсоревнование и ударничество среди партийцев не развернуто.

Отдельные ячейки Герюсинского района засорены чуждыми элементами, дискредитирующими своими действиями партию.

* * *

Парторганизация Герюсинского района обязана со всей решительностью взяться на основе постановления ЦК ВКП (б) 31 октября за выявление и исправление всех ошибок в крестьянском вопросе.

КАЛАНТАРОВ.

СОВЕТСКОЕ ЗАКАВКАЗЬЕ

Новые МТС в Грузии

Совнарком Грузии решил организовать новые машинно - тракторные станции в следующих районах: хлопко - зерновые — в Цнори и Сагареджо, свекло - зерновую—в Тирипони, Мухрани, зерно - животноводческую —в Ахалкалаках, субтропическую — в Абхазии, по зимнему огородничеству — в Мухрани и районную МТС— в Западной Грузии.

СНК Грузии обязал районные исполнительные комитеты обеспечить вновь организуемые МТС необходимыми хозяйственными и жилищными постройками, а также поручил Народным комиссариатам Земледелия и труда обеспечить вновь организуемые МТС агросилой—по два агронома на каждую МТС. (ЗТА).

Дети колхозников в школах

АКСТАФА 22. (ЗТА). В сел. Пойлы открыты 2 колхозные школы, выстроенные силами колхозов им. Шаумяна и Зелимхана. Особую активность в постройке школ проявили председатели этих колхозов т.т. Керимов Али и Алекпер.

Вновь открытые школы начали функционировать. Все дети колхозников охвачены всеобучем.

Обязательная учеба для административно-технического персонала

БАКУ, 22. (ЗТА). Введена обязательная учеба для администраторов предприятий Азнефти, занимающих высшие должности и не имеющих среднего и высшего технического образования. В первую очередь образованием охвачено 43 чел.

Соцдоговор между Совпрофами Аджаристана и Абхазии

БАТУМ, 22. (ЗТА). Заключен соцдоговор между совпрофами Аджаристана и Абхазии на лучшее проведение отчетно - перевыборной кампании низовых профорганов. Арбитром в оценке результатов соцсоревнования выделены редакции газет «Сабчота Аджаристан» и «Советская Абхазия».

ПО СОВЕТСКОМУ СОЮЗУ

Создается государственная инспекция цен

МОСКВА, 22. (ЗТА). Для проверки проведения кооперативными и государственными торговыми организациями советской политики цен и в целях борьбы с нарушениями установленных цен СНК СССР постановил создать при НК РКИ СССР и союзных республиках, а также при краевых, областных и районных РКИ крупных промышленных районов государственную инспекцию цен, установив при ней соответствующую сеть государственных инспекторов цен. Государственная инспекция цен осуществляет систематический контроль за розничными ценами товаров в торговой сети кооперации и госторговли путем обхода магазинов, лавок, ларьков и т. д., организует на местах прием и рассмотрение жалоб потребителей о нарушении торгующими организациями установленных розничных цен. Указание государственных инспекторов цен об устранении обнаруженных нарушений, установленных розничных цен является обязательным для заведующих магазинов, лавок, ларьков и т. д. и подлежит немедленному исполнению. Органы государственной инспекции цен (республиканские, краевые, областные и районные) имеют право: давать кооперативным и государственным торговым организациям обязательные указания о наложении на лиц, виновных в нарушении установленных цен, дисциплинарных взысканий, вплоть до увольнения от должности, налагать на лиц, виновных в нарушении установленных цен, штрафы в пределах до 100 рублей и привлекать виновных к уголовной ответственности.

Регистрация цен

МОСКВА, 22. (ЗТА). Комитет цен при СТО предложил Госплану вести регистрацию розничных цен госторговли и розничных цен кооперации в городе и селе, цен общественного питания и частного рынка.

Регистрация цен должна быть поставлена в 250 городских пунктах и 1.300 сельских пунктах. В городских пунктах цены регистрируются по 50 товарам, в сельских пунктах—по 25. Регистрация цен должна быть начата с января 1933 года.

Перед пуском автогиганта

НИЖЕГОРОДСКИЙ АВТОЗАВОД 22. (ЗТА). В цехе серого чугуна задута первая вагранка, пущены шестой конвейер, ремонтно-литейный цех, сделаны отливки 7 деталей, затем получено ремонтное литье в 8 тонн. Вагранка - конвейер работает вполне удовлетворительно.

Актеры театра Пискатора в Ленинграде

ЛЕНИНГРАД, 22. (ЗТА). Сюда приехала бригада немецких артистов революционного театра Пискатора. Бригада будет знакомиться с ленинградскими театрально - зрелищными предприятиями.

Революция в насосном хозяйстве

ЛЕНИНГРАД, 22. (ЗТА). Сконструирован, испытан и дал удовлетворительные результаты предложенный изобретателем тов. Громовым компрессор, являющийся огромным достижением советской творческой мысли, перспективы которого трудно оценить. Новый компрессор чрезвычайно компактен, конструкция его сильно упрощена. В новом компрессоре ликвидированы его трущиеся части. Он весь сделан из отливок из железа посредством электросварки. Его изготовление и эксплоатация гораздо дешевле компрессоров с коленчатым валом. Новый компрессор, несомненно, вызовет революцию в нашем насосном компрессорном хозяйстве. Он дает возможность децентрализовать компрессорное хозяйство и ликвидировать многокилометровые трубопроводы на заводах. Компрессор тов. Громова вытеснит из производства аммиачные паровые насосы и компрессоры.

Месячник колхозного учета и распределения доходов

В Камарлинском районе работа развернулась

КАМАРЛЮ. Месячник колхозного учета и распределения доходов в Камарлинском районе начался с 15 ноября. Район подразделен на 4 подрайона — Камарлинский, Иманшалинский, Норагавитский и Нариманлинский. К каждому подрайону прикреплен ответственный руководитель, а к каждым двум колхозам по одному активному работнику района, для чего мобилизовано в районе около 30 чел.

Местная газета «Ударная бригада» будет выпускать в течение всего месячника специальный вкладной лист, освещающий ход месячника.

БРИГАДА ЗАККОЛХОЗЦЕНТРА.

Необходимо подкрепить районы счетными работниками

КАСПИ. Районный штаб по проведению месячника колхозного учета и распределения доходов организован 14 ноября в составе представителя райкома партии, комсомола, РКИ райколхозсоюза и уполномоченного Грузколхозцентра. Весь район разбит на четыре участка, к каждому участку прикреплен член штаба.

Районные организации направили в распоряжение штаба 15 колхозных счетоводов и 5 бухгалтеров. Но этого недостаточно, необходимо, чтобы Тифлис командировал в помощь хотя бы 8 счетоводов.

В районе находится 63 колхоза, в которых проводится распределение дохода.

БРИГАДА ЗАККОЛХОЗЦЕНТРА

Распределение доходов заканчивается

АШТАРАК. Для проведения месячника колхозного учета и распределения доходов в районе мобилизовано 11 счетоводов и 22 ответственных работника. **Уже проведено распределение доходов в 29 колхозах. Остались еще три основных колхоза. Вся работа ведется под углом исправления допущенных ошибок в практике колхозного строительства.**

БРИГАДА ЗАККОЛХОЗЦЕНТРА.

В хлопковых районах организуется подготовка кадров

БАКУ. Сформированы бригады для подготовки кадров во время месячника. Бригады должны охватить 14 хлопковых районов. Бригады уже выехали по районам.

БАКУ—ТИФЛИС—ЭРИВАНЬ

Накануне 11-ой годовщины советской власти в Армении

ЭРИВАНЬ. (По телеграфу от наш. кор.). 29 ноября исполняется 11 лет советской власти в Армении. Трудящиеся встречают эту годовщину под лозунгом реализации решений последнего пленума ЦК ВКП (б).

28 ноября, вечером, состоится широкое заседание президиума ЦИК ССРА, бюро ЦК и ЭК КП (б) А и ЛКСМА, горсовета, Совпрофа, на котором будут подведены итоги соцстроительства в республике. Заседание состоится в новом клубе строителей, самом большом в Эривани, окончательно отстроенном к 11 годовщине.

Горсовет приурочивает к годовщине пуск нового водопровода: на эриванском консервном заводе два цеха переходят на хозрасчет. На швейной фабрике открывается столовая. Жилстройкооперация заканчивает постройку нескольких домов, которые будут заселены преимущественно рабочими. В районы выезжает последняя (пятая) тысяча рабочих и учащихся в помощь колхозникам в уборке хлопка.

ЭК КП (б) А мобилизовал 50 работников для проработки до 29 ноября в смежных с Эриванью хлопковых районах решений пленума ЦК ВКП (б).

В Армению прибывают 10 тысяч переселенцев-армян

ЭРИВАНЬ. (По телефону от наш. кор.). В Армению ожидается приезд 10.000 переселенцев армян, преимущественно из Турции и Греции. Совнарком Армении возбудил ходатайство о предоставлении Зак. жел. дорогой маршрутных поездов с распространением льготного тарифа для перевозки переселенцев от Батума до населенных пунктов Армении.

Таможенное управление распространяет на переселенцев льготы по перевозке через границу их имущества.

Главная масса переселяющихся в Армению на постоянное жительство —рабочие, ремесленники и крестьяне, знакомые с возведением технических культур. Все они немедленно найдут приложение своему труду.

Трамвай в Эривани

ЭРИВАНЬ, 22. (ЗТА). Ко дню одиннадцатой годовщины советской власти в Армении — 29 ноября—заканчиваются все каменные работы по строительству эриванского трамвая. К этому дню закончится постройка здания управления, мастерских, трансформаторных подстанций, склада и смотрового помещения.

Тираж погашения 6-проц. займа

20 октября в Москве состоялся 41-й тираж погашения облигаций 6-процентного займа 1922 г. В тираж вышли 4 и 6 серии этого займа.

Тиражные облигации будут оплачиваться Зак. краевой конторой Госбанка и др. фин. - кредитными учреждениями с 1 декабря. Свежие облигации, будет также оплачиваться процентный купон.

В обращении остаются только две серии этого займа 7 и 9—на общую сумму 20 миллионов рублей, которые выйдут в тираж погашения 1 декабря 1932 г., и тем самым все расчеты по этому займу с населением будут закончены.

Льготный срок получения стоимости купонов, выигрышей и тиражной стоимости по облигациям этого займа, установлен десятилетний.

10 лучших ударников командируются заграницу

БАКУ, 22. (ЗТА). В начале декабря Азнефть посылает в шестимесячную заграничную командировку десять активнейших ударников-рабочих и специалистов, особенно отличившихся в выполнении пятилетки в 2 с половиной года.

Пленумы ВСФК Закавказья

Пленум Аз. ВСФК состоится 25 ноября в Баку, пленум ВСФК Армении — 5-го декабря в Эривани, пленум ВСФК Грузии должен состояться перед пленумом Зак. ВСФК, который созывается в Тифлисе 15 декабря.

Новые назначения

Постановлением СНК Грузии тов. Болквадзе И. С. введен в состав коллегии НКСобеса.

СНК Грузии постановил освободить тов. Е. Магарадзе от обязанностей нач. Грузводхоза.

Начальником Грузводхоза назначен тов. Курдадзе Т. (ЗТА).

Декреты и постановления

ПОСТАНОВЛЕНИЕ СОВЕТА НАРОДНЫХ КОМИССАРОВ ЗСФСР № 422.

О дополнении постановления Совета народных комиссаров ЗСФСР от 16 октября 1931 г. «о мероприятиях по усилению лесозаготовок и вывозки леса» статьей 41.

Совет народных комиссаров ЗСФСР постановляет:

Дополнить постановление от 16 октября 1931 г. «о мероприятиях по усилению лесозаготовок и вывозки леса» (Собр. Уз. ЗСФСР 1931 г. № 20 ст. 234. «Заря Востока» от 25 октября № 234) статьей 41 следующего содержания:

Ст. 41. В целях стимулирования выделения колхозами рабочей силы на лесодровозаготовки, предложить всем лесозаготовительным организациям установить для колхозов нижеследующие премии и льготы:

а) увеличенное премирование колхозов в соответствии с количеством колхозников, заключивших с лесными хозяйственными организациями договоры об отходничестве;

б) денежную премию для колхозов, выполнивших производственное задание по заготовке и вывозке, установив повышенный размер премии для колхозов, перевыполнивших задание;

в) получение лесопродукции взамен причитающихся колхозу денежных премий и платное получение лесопродукции в размере 5 проц. от фактического заработка колхозников.

Председатель Совета народных комиссаров ЗСФСР Г. МУСАБЕКОВ.

Управляющий делами Совета народных комиссаров ЗСФСР А. ШАВЕРДОВ.

17 ноября 1931 г.

г. Тифлис.

ГОРОДСКОЕ ХОЗЯЙСТВО

СТРОИТЬ БЫСТРО, ХОРОШО И ДЕШЕВО!

ВЗЯТЬ БОЕВЫЕ ТЕМПЫ, ПО-БОЛЬШЕВИСТСКИ ВЫПОЛНИТЬ РЕШЕНИЯ ИЮНЬСКОГО ПЛЕНУМА ЦК ВКП (Б) О КОММУНАЛЬНОМ СТРОИТЕЛЬСТВЕ

Строительство 1932 г. требует новых методов и темпов

Мы строили и продолжаем строить дорого, медленно и плохо. Программа жилстроительства выполняется

Намечая план строительства 1932 г., необходимо всем строящим и проектирующим организациям взять курс на решительный перелом в темпах и методах строительства.

План может и должен быть выполнен, если хозяйственные, общественные и профессиональные организации проведут тщательную подготовку и проработают конкретные мероприятия в каждой части строительной промышленности и стройпроизводства. Проектирование, стройматериалы, стройиндустрия, методы производства стройработ, кадры и организация работ, опытное строительство, вопросы снижения стоимости строительства — вот основное, на что надо сосредоточить внимание.

Возможностей в части улучшения, удешевления и ускорения строительства в ЗСФСР — непочатый край. До сих пор **применение типовых проектов проводится слабо, мало используются местные, новые и дешевые материалы, в расчетах принимаются излишние запасы прочности, преобладают случаи применения удорожающих конструкций из дорогих и дефицитных материалов. В производстве применяются, главным образом, кустарные методы. Механизация работ в строительстве находится в зачаточном состоянии, стандартизация внедряется слабо; как правило, отсутствуют плановая организация работ и правильная расстановка сил на стройке.** Далеко недостаточно проявляется инициатива хозяйственников и ИТР: **новые социалистические формы производства и труда недостаточно проводятся в жизнь.**

В подтверждение каждого из этих положений можно привести множество примеров из практики нашего строительства. Даже такое крупное жилстроительство, как при Тракторстрое, имеющем по масштабу и объему работ все возможности организовать строительство «по-новому», ведется по-старинке. Сами руководители Тракторстроя признали, что не подготовились к жилстроительству. И естественно, что стоимость кубометра жилищ с лимитных 20 р. вскочила до 40—45 р.

Та же судьба ждет Баубыстрой — площадка не подготовлена, нет плана организации работ, жилища для рабочих не созданы. И при таком положении приступают к строительству.

Можно ли при таких методах работы осуществить нужные темпы и снижение стоимости строительства?

Необходимо установить систематический общественный контроль над подготовкой и выполнением плана строительства, организовав перекличку городов за большевистское выполнение директив июньского пленума ЦК ВКП (б) в области коммунального и жилищного строительства.

Инж. М. ИЛЬИНА.

5½ миллионов рублей на строительство бань

По контрольным цифрам на 1932 год, принятым Зак. НККХ, намечено капитальных вложений в банное хозяйство ЗСФСР 5.493.600 руб. против 2.058.000 руб., вложенных в текущем году, что дает рост на 167 проц.

По отдельным республикам вложения 1932 г. распределяются так: Азербайджан — 2.987.000 руб., Грузия — 1.501.000 руб. и Армения — 1.004.800 руб. Из общей суммы вложений на 10 главных городов ЗСФСР — Баку, Гянджа, Нуха, Ленкорань, Тифлис, Кутаис, Батум, Сухум, Эривань и Ленинакан падает 37.222.000 руб., в том числе на столичные города: Баку — 2.105.000 руб., Тифлис — 585.000 руб. и Эривань — 400.000 руб.

На строительство бань в районах предполагается вложить 1.771.600 р. против 668.400 р. тек. года (рост 165 проц.). При составлении контрольных цифр банного строительства в районах главное внимание было заострено в сторону обслуживания населения, в первую очередь промышленных центров, рабочих поселков хлопковых и кочевых районов.

Строительство бань будет развернуто по АССР в 35 пунктах, по СССР—в 29 и по ССРА—в 11 пунктах.

А.

23 ноября с. г., в 6 ч. веч., в помещении Районного клуба им. Ворошилова (ул. Коминтерна, 5), состоится

2-й пленум 4-го Райсовета им. Орджоникидзе

В повестке дня: 1. Структура Райсовета и организация секции (доклад орг. отд.) 2. Разное.

Явка депутатов Райсовета обязательна.

7460 Президиум Райсовета

Об управляющем Союзпромкорма

Недавно в Тифлисе образовалась новая хозяйственная организация — Закавказская контора Союзпромкорма.

Управляющий конторой, Кутаеладзе, приступая к своей деятельности, решил поставить дело на широкую ногу и в первую очередь занялся подысканием приличествующего для организации краевого масштаба помещения. Ютиться где-нибудь и как-нибудь он не желал и на этом основании категорически отверг предложение правительственной комиссии разместить учреждение в двух комнатах в растворе на площади Свободы.

Кутаеладзе нужно было несколько комнат, по меньшей мере, три кабинета, приемная, обстановка, и вообще, «не хуже, чем у других». Он сказал одному из своих подчиненных, что не остановится ни перед какими затратами и приказал срочно подыскать квартиру.

Подходящее помещение нашлось очень скоро. В большом доме по улице Кецховели жил в прекрасной квартире бывший светлейший князь Мухранский. Чувствуя, что его 100 квадратных метров с кухней будут уплотнены, по меньшей мере, в два раза, светлейший князь решил заблаговременно продать квартиру.

На другой день светлейший князь Мухранский снарядился в Союзпромкорм подписывать соглашение. Надел старые галоши, раскрыл пахнущий нафталином зонтик и отправился к Кутаеладзе подписывать соглашение на 30 тысяч.

Дело было обкручено в пять минут. Кутаеладзе подписал договор, подписал и чек, но на минуту задумался— если на обороте чека написать, что деньги предназначаются на покупку квартиры, Госбанк по этой «статье» ни копейки не даст. Есть постановление правительства о запрещении купли-продажи квартир. Тогда Кутаеладзе вспомнил, что «законы пишутся для того, чтобы их обходили», и с легким сердцем написал на обороте чека: **«на нужды заготовок фуража».**

Мухранский получил на «заготовку фуража» тридцать тысяч и торжествующе потирал руки:

Вот и весь факт. Выводы делала партколлегия Закавказской контрольной комиссии. **Кутаеладзе получил строгий выговор с последним предупреждением.**

Этот случай должен послужить предупреждением для тех, кто попытался бы последовать примеру «щедрого хозяйственника» Кутаеладзе, превратившего свой хозяйственный промах в серьезную политическую ошибку, в антипартийный поступок, имя которому— смычка с частником.

СЛАВСКИЙ.

Хроника искусств

60-летие тюркского театра

В декабре 1931 г. исполняется 10 лет советского тюркского драматического театра в Грузии и 60-летие существования тюркской драмы в Закавказье. Ведутся подготовительные работы к празднованию двойного юбилея. В юбилейные дни будет выпущена на тюркском языке специальная брошюра о театре и будет открыта выставка достижений театра-юбиляра.

Выставка картин „Сарма"

Выставка картин революц. худ. Грузии САРМА продлится до конца ноября.

Пролетарский художник Ладо Леманжава выставил свои новые 16 работ.

25-го ноября, в институте марксизма-ленинизма диспут о творчестве ассоциации рев. худ. Грузии САРМА. Начало ровно в 7 ч. вечера. На выставку САРМА все экскурсии проходят бесплатно.

Городские новости Тифлиса

30 АВТОБУСОВ И 40 ТАКСИ

В 1932 году в Тифлисе вводится автобусное движение. Будут курсировать 30 автобусов, вместимостью по 32 чел. каждый.

Кроме того, вводится в эксплоатацию 40 такси. (ЗТА).

ЗООПАРК

На продолжение капитального строительства тифлисского зоопарка отпущено на 1932 год 400.000 р. На капитальный ремонт и приобретение инвентаря ассигновано 100.000 руб.

НОВЫЙ ВОДОПРОВОД

Коммунхоз Тифсовета ассигновал на 1932 год 1.221.000 руб. на дополнительные сооружения по подготовке распределительной сети для приемки натахтарской воды. Из этой суммы 950.000 руб. будет истрачено на проводку городской распределительной сети, длиною в 69 клм.

РАСШИРЕНИЕ ТИФЛИССКОГО ТРАМВАЯ

По смете 1932 г. на улучшение тифлисского трамвая будет израсходовано **3.761.000 руб.** На протяжении 6 километров будет проведен путь и 8 клм. будет переустроено на шпально-брусковом основании.

Будет приобретено 2 электроприцепа и 6 прицепок к ним для перевозки тяжестей, 25 моторных вагонов и 10 прицепных.

В 400.000 руб. обойдется постройка малатовской электростанции и в 250.000 руб. постройка 2-го трамвайного парка на Авлабаре.

На окончание постройки двух электростанций (Авлабарской и парковской) ассигновано 200.000 рублей. (ЗТА).

6.750 ТЫС. РУБЛЕЙ НА БЛАГОУСТРОЙСТВО

На благоустройство Тифлиса в 1932 году будет израсходовано 6.750.000 рублей.

На усовершенствованные мостовые отпущено 1.050.000 руб., на новое булыжное мощение — 400.000 руб., на перемощение — 400.000 руб. и на устройство новых тротуаров — 60.000 рублей. (ЗТА).

ДЕПО ТИФЛИС. Ударник за сборкой деталей выпускаемого паровоза

Всем директорам МТС ЗСФСР, управляющим республиканскими отделениями Закстракторцентра

Ход осенне-посевной и зяблевой вспашки внушает серьезные опасения в деле выполнения правительственных заданий.

План осенне-посевной выполнен в размере 46.934 га, зяби поднято — 46.583 га, или 18,3 проц. к плану.

За этот глубокий прорыв в ходе осенней кампании несут ответственность в первую очередь машинно-тракторные станции, которые до настоящего дня не переключились на действительно - большевистские темпы на основе 6-ти условий тов. Сталина.

Трактора работают в сутки вместо 21 часа—6-8 часов и пашут вместо 4-5 га — 1-2 га.

Массовые простои тракторов и позорная производительность их на севе и зяби являются прямым следствием недооценки работниками МТС значения осенней кампании.

Позорно отстают сальянская, ханларская, лязская, цюрская, сабирабадская, карадонлинская, кюрдамирская и агджабединская МТС, выполнившие план зяби и сева в размере от 2-х до 10-ти проц. к плану.

В то же время ряд МТС—доллярская, наличеванская, тирпоно-мухранская и улуханлинская—добились решающих успехов в проведении осенних с.-х. кампаний, выполнив план зяби и сева на 60—70 проц.

Причины прорывов кроются в том, что:

1. До настоящего времени сохраняется обезличка в мастерских и в полевых бригадах, до сегодняшнего дня уравниловка не изжита из МТС.

2. Безобразное отношение к вопросам материального обеспечения трактористов-колхозников приводит к значительному отсеву их и в результате - бесчисленному простою тракторов.

3. Социалистические формы труда — соцсоревнование и ударничество — совершенно не достаточно внедрены в самой МТС и в колхозах, обслуживаемых МТС, нет поощрения со стороны МТС к ударникам, показывающим пример героической борьбы за план.

4. Безобразно медленно протекает сбор семенной ссуды, очистка и протравливание семян.

5. Совершенно недостаточно мобилизовано живое тягло на борьбу за зябь, за озимый сев.

Все еще продолжается оппортунистическая недооценка живого тягла в районах деятельности МТС.

Задания партии и правительства о посеве в районах МТС — 307.000 га озимых и вспашки 255.000 га зяби должны быть выполнены полностью и в срок.

Директорам МТС предлагаю:

1. Немедленно проверить производственную программу осеннего сева и под'ема зяби каждого колхоза, установив точные задания на работу как тракторов, так и живой тяги колхозов.

2. До 23-го ноября с. г. провести:

1) Полный расчет с младшими, пом. старшими и старшими рулевыми за летне-осенние работы.

2) Произвести выдачу рулевым спецодежды.

3) Закрепить трактор за рулевым на весь период осенних работ.

4) Организовать 2-сменную работу мастерских.

5) Остающийся план зяби и посева озимых довести до бригады, до тракториста.

6) Произвести заполнение и выдачу рулевым трудовых рабочих книжек.

7) Закончить обор семян в колхозах до полного обеспечения всего озимого клина.

3. Весь тракторный парк загрузить исключительно на работе по под'ему зяби, наладив ночное освещение и 21-часовую работу тракторов.

4. Немедленно учесть все наличие рабочего скота, свободного от хлопкоперевозок, организуя их в бригады с твердым планом производственного задания по севу и под'ему зяби.

5. Агротехническому персоналу наладить индивидуальный систематический учет трудодней, вводя на всех работах прогрессивную сдельщину.

6. Организовать распределение доходов в колхозах на основе указаний НКЗ СССР и Колхозцентра.

7. Агротехперсоналу немедленно приступить совместно с райволхозами к разработке планов и практических мероприятий по проведению зимнего арата, с тем, чтобы с 1 декабря 1931 г. широко развернуть поливные работы.

8. Установить строгое наблюдение за выполнением нормы выработки тракторами и живой тягой, ведя решительную борьбу с лодырями, прогульщиками и рвачами.

9. Особое внимание обратить на вопросы качества зяблевой вспашки и осеннего сева.

10. Ответственным работникам МТС взять под свое наблюдение отдельные производственные участки, тракторные бригады.

11. Отличившихся ударников - рулевых, рабочих и агротехперсонал МТС в выполнении своего плана, в экономном расходовании горючего, в бережном отношении к тракторам, немедленно премировать.

12. Командировать на помощь МТС в выполнении указанных мероприятий 12 ответственных работников аппарата ЗКТЦ, сроком не менее 10 дней.

Разрешение задач по уборке хлопка, зяблевой вспашке и осеннем севе является важнейшим звеном в деле организационно-хозяйственного укрепления колхозов.

Усиление темпов зяби и осенней посевной ни в какой мере не должно ослабить темпы хлопкоуборочной кампании.

Боевое проведение зяби, сева, уборки хлопка и зимнего арата требует от МТС правильной организации труда и четкой расстановки сил.

Превращение борьбы за зябь и сев в боевую хозяйственно - политическую кампанию требует от МТС и колхозов, чтобы указания тов. Сталина в процессе осенней с.-х. кампании нашли свое конкретное применение.

Предлагаю обсудить ход осенней кампании на производственном совете МТС, в правлениях колхозов, полевых бригадах, общих собраниях колхозов, рабочих и специалистов МТС, обеспечив выполнение указанных выше мероприятий, мобилизав все ресурсы для успешного выполнения программы осенних работ.

Управляющим республиканскими отделениями Зак. ТЦ предлагаю обеспечить проведение указанных мероприятий и довести до Закстракторцентра к 5-му декабря с. г.

Управляющий Зак. ТЦ ГЕУРКОВ.

Справочный отдел

ИЗВЕЩЕНИЯ

★ Сегодня, ровно в 10 час. утра, в кл. СХИ закрытое об'единенное собрание КП (б) Г, и ЛКСМГ ВИСК и субтропического рабфака.

Присутств. чл. и кандидатов КП (б) Г и ЛКСМГ обязательно.

★ Сегодня, ч 7 час. веч., в отд. кадр. ЗКК ВКП (б), к тов. Лекишвили (комн. № 26), вызыв. все директоры втузов и директор заочных втузов — Ростлевич, Шкварцова (энергетич. ин-т), Аладагян, Гогишавили (горно-металлургич. ин-т), Аванян и Чочиев (химико-технолог. ин-т), Агнашвили и Брегвадзе (лесо-техническ.), Даниелия, Габричидзе (строительный ин-т Гр.), Кулиев и Дик (ЗИИПС), Ахумов (ЗНКФ), Тагиев (ЗНКЗ), Хрестолюбов и Тиканадзе (Зак. ВСНХ) и Орджоникидзе и Чачанидзе (Груз. ВСНХ).

★ Вторично просит тов. Бахтадзе Ипликарпа явиться в отд. кадр. ЗКК ВКП (б), к тов. Карапетяну (комн. № 31), сегодня, к 10 час. утра.

★ Партколлегия ЗКК ВКП (б) просит т. Бологова Николая Михайловича явиться в партколлегию 25-го ноября с. г. в комнату № 6.

ТЕЛЕФОНЫ РЕДАКЦИИ: Отв. редактор—6,34; Зам. отв. редактора—9-06; Телефонограммы—26-11; Секретариат—3-91. СЕКТОРЫ: парт-строительство—20-87, произв.-эконом.—7-49, ударн. бригд—8-04, сел.-хоз.—14-96, Ино и Восток—14-14, нац.-культ. строительства—14-14, рабочее снабжение и финплан—20-87, обзоры печати—14-14, военный—20-87. ТЕЛЕФОНЫ ГЛ. КОНТОРЫ: Телефонограммы—26-11, зав. издат-вом—23-31, бухгалт.—23-31, отд. распростр. и экспед.—16-73, отд. реклам.—26-11, типография—2-70 и 5-08, цинкография—18-80. ★★ При неаккуратной доставке в Тифлисе—звонить 17-55 и 21-52. ★★ РЕДАКЦИЯ И ГЛАВНАЯ КОНТОРА: Тифлис, пр. Руставели, 36. Телеграфн. адрес: Тифлис—ЗАРЯ.

ОТДЕЛЕНИЯ: Баку—Набережная, 67; тел. 5-33. Батум—ул. III Интернационала, 33; тел. 1-92. Гянджа—ул. Сабира; тел. 1-44. Эривань—ул. Абовьяна; тел. 66.

ГОСПОДИНА: 23 ноября 4-й сп. 6 абон. Первое выступл. Н. Н. Середа АБЕСАЛОМ и ЭТЕРИ. 24 ноября 4-й сп. 2 аб. КОНЕК-ГОРБУНОК. 25 ноября 4-й сп 8 аб. ТОСКА. Готовится „Вильгельм Телль" в постановке И. А. Марджанишвили. Начало спект. ровно в 8 ч. веч. После 3-го звонка вход в зрительный зал закрыт. Прием четвертого очередного взноса ежедневно с 11—2 ч. дня и с 6—8 ч. веч. по абонементам об'явленных спектаклей. Абоненты не оплатившие взноса до 2 час. дня своего спект., на спектакли не допускаются и места их поступают в разов. продажу

ГОСПОДИН: СЕГОДНЯ И ЕЖЕДНЕВНО НОВАЯ ПРОГРАММА 1-е выступл. дрессировщ. животных АЛЕКС. АЛЕКСИДЗЕ, а также большая программа в 3-х отделен. 25 и 26-го ноября дневные представления

Звуковое кино ОКТЯБРЬ (б. Аполло) 12, 2, 4, 6, 8, 10. Вечерн. кино СПАРТАК. Утренн. кино СПАРТАК. Загран. комедия СТАРУШКА № 99. Новая америк. комедия ХРИЗАНТЕМА с уч. Д. Хилл, Джона Банкрофта. Последние дни АНУШ. Последние дни НАСТОЯЩИЕ ГОСПОДА. 2-я неделя остановки ПУТЕВКА В ЖИЗНЬ. Последние дни по поэме Ов. Туманяна. Новая картина СВОЙ ПАРЕНЬ. ТЕАТРЫ ГОСКИНКОМА: УДАРНИК (б. Палас). ДАРБАЗИ.

Кровать новая с шиш. и пов. сеткой, умывальник орех. с зеркалом продаются. Спр.: ул. Шота Руставели (б. Ермол.) 10, с 4—7 ч. веч., Сергееву. 74 5

Продаются буфет, обед. стол зеркало, кровать, гардероб, посуда и разные пок. вещи. Видеть от 8 до 9 веч. Ул. Ниношвили, № 27, подъезд. 7463

15-го ДЕКАБРЯ 1931 ГОДА состоится очередной 11-ый тираж выигрышей БЕСПР. ВЫИГРЫШ. ЗАЙМА 1929 ГОДА ГЛАВНЫЕ ВЫИГРЫШИ 100.000 РУБЛЕЙ и 50.000 РУБЛЕЙ. На этот заем общественный контроль не распространяется, облигации беспрепятственно покупаются и принимаются в залог всеми кредитными учреждениями. Заем выпущен в облигациях достоинством в 100 рублей и в 50 рублей. Продажа облигаций во всех кредитных учреждениях. 7461 ЗАК. КР. КОНТОРА ГОСБАНКА.

ГОСУЧР. СРОЧНО МЕНЯЕТ 1½-Т. НОВЫЙ ГРУЗОВОЙ ФОРД НА ЛЕГКОВУЮ МАШИНУ можно с приплатой разницы в цене. Предложения оставлять в отделе об'явл. „Зари Востока". 7/4

МАСТЕРСКАЯ ДАМСКИХ ШЛЯП „ОБОРОТ" ПЕРЕШЛА на Белинскую ул., 23. 74 0 20—1

Правление ТифраиТПО об'являет, что занятия в вечернем рабочем кооперативном университете начнутся на грузинском секторе 23/XI в 7 ч. веч. и на русском секторе 27/XI в 7 ч. в. Занятия будут происходить в помещении аудитории месткома службы движения (ст Тифлис). Прием слушателей—рабочих железнодорожников по командировкам партийных и профессиональных организаций продолжается. За справками обращаться в сектор кадров ТиррайТПО—ул. Сартания, 3. 7471

ЦИНКОГРАФИЯ из-ва „ЗАРЯ ВОСТОКА" ПЕРЕШЛА в новое помещение по улице Коминтерна, № 5 (бывш. Дворцовая), во дворе клуба им. Ворошилова (печатников). 7461 3—1

ДИРЕКЦИЯ ТИФЛИССКОГО ТРЕСТА ОБПИТА доводит до сведения треугольников предприятий, где функционируют столовые и буфеты, а также всех учебных заведений, как то: институтов, техникумов, рабфаков, ФЗУ, школ I и II ступени, разных курсов, детсадов и примитивов о том, чтобы к 28/XI с г. они представили бы сведения о контингенте на 1 квартал 1932 г., точно указав наименование предприятия, количество обслуживаемых и адрес. После 28/XI с. г. претензии приниматься не будут. Справки сдавать по адресу—ул. Мореса, 7, комн. 35. 7418 Дирекция Тифтрестобпита

В связи с ремонтом одного генератора ЗАГЭС'а с 25 по 28-е ноября с. г., включительно, ежедневно с 17-ти до 21 часа (с 5-ти до 9 ч. веч. в некоторых районах) будет прекращена подача тока квартирам г. Тифлиса и проч. мелким абонентам. Об'являя об этом для сведения абонентов, ТУЭС просит не обращаться в дежурные пункты с заявлениями о предоставлении энергии в указанное время, так как пункты не будут иметь технической возможности удовлетворять их требования. 7477 Инспектор ГУЭС'а Бирюков

О государственной регистрации „Закстроймеханизации" Государственный строительный трест по механизации строительных работ под наименованием „Закстроймеханизация" Закавказского (федеративного) значения, состоящий в ведении ВСНХ ЗСФСР и входящий в состав Закавказского об'единения строительной индустрии (Закстрой) зарегистрирован 17 го ноября 1931 года в секции изъятий и мобресурсов НКФ ЗСФ.Р. по реестру № 40 по кн. А. Местонахождение Управления: гор. Тифлис. Дидубе—Грма-Геле 7469

УТЕРЯННУЮ ТИФЛИССКИМ ОТДЕЛЕНИЕМ СОЮЗТРАНСА лимитированную чековую книжку 2-ой Гостафоброки „Пролетарий" № 243301 — 243325 с неиспользованными чеками от № 243319 до № 243325 на сумму руб. 686.—15 счит. недействит. 7461

Медицинский указатель Государственный институт физиатрии и курортологии им. Миха Цхакая, ул. Ленина, 49. Все виды физических методов лечения, амбулаторное и стационарное лечение, электротерапия, углекислые ванны, грязевые ванны, светолечение, механотерапия, рентгено - радио - терапия, ингаляция и рентгено - диагностика. Прием больных по всем специальностям утр. от 8 ч. до 12 час., веч. от 5 до 8 час.

Д-р Н. А. МУРСАКУЛОВ возобновил прием нервн. и внутрен. болезни, электро-светолечение; гальвано - ионотерапия. Пер. Закрадзе (б. Кирпичный), 13 (По Беланской). Прием ежедневно от 6—8 ч. веч.

Возобновил прием д-р М. О. ЗАНДУККЕЛИ. Внутр и нервн. болезн. Электро-свето-леч. кабинет. Ул. Петрашевича (б. Удельная), 11. Прием от 7—8 ч. веч. тел. 21-45.

Д-р К. И. ДЖАЛАЛОВ. Кожн., сифилис. Влияние «914». Лечение трипозра и его последств. Прием мужчин 8—9 ч ут. и 6—9 ч. веч. Женщин и дет. 5—6 ч. веч. Ул. Камо, 19, близ площ. Карла Маркса.

Женщина-врач В. Н. КОЛОТИНСКАЯ возвратилась с курорта Ахтала. Прием больных по женск. бол. и акуш. от 1—3 ч. дня. Грязелечение, грязев. тампоны Пер. Закрадзе (б. Кирпичный), 13.

Д-р уролог Г. Л. МИКАДЗЕ. Прием от 8½ до 10 ч. ут. Адрес: Московская 11

Д-р ДМ. ДМ. ЕРОФЕЕВ малярия, сифилис и их послед., клинич. химико-бактериолог. анализы крови и пр. 10—12 и 6—7 ч. в. Плехановск., 151, под'езд, нижн. этаж.

Д-р Е. П. РОЗЕНФЕЛЬД по возвращении из Ленинграда принимает внутр. и детск. (спец. легочная). Ул. Давиташвили, 3 (б. Вознесенск.) от 5—7 ч.

Д-р А. В. САВАНЕЛИ вернулся и возобновил прием больных. Спец. венерическ., сифилис, кожные и мочечол. бол. Прием утр. 9—12 ч., веч. 5—8 ч. Коммунальная ул. № 59.

Д-р И. Д. КЕКЕЛИЯ. Сифилис, кожные и венерич. бол. Прием от 9—12 ч. утра и от 5—7 ч. веч. Плехановский пр., № 116, напротив гост.