Пролетарии всех стран, соединяйтесь!

ЗАРЯ ВОСТОКА

Год издания 10-й

ОРГАН ЗАККРАЙКОМА ВКП (б) И ЦИК ЗСФСР

РЕДАКЦИЯ И ГЛАВНАЯ КОНТОРА: ТИФЛИС, ПР. РУСТАВЕЛИ, 36. ТЕЛЕГРАФНЫЙ АДРЕС: ТИФЛИС—ЗАРЯ.

Телефоны редакции:
Телефонограммы 26—11
Секретариат 8—91
Сектор парт.-сов. стр. 7—49
„ деревенский 14—96
„ произв.-экон. 14—14
„ культ.-нац. стр. 20—87
Иностр. отд. и Восток 20—87
Выпускающий 9—10
РУКОПИСИ НЕ ВОЗВРАЩАЮТСЯ

ПОДПИСНАЯ ПЛАТА НА 1931 ГОД:
На 12 месяцев—14 р. 40 к. | на 3 месяца — 3 р. 60 к.
на 6 месяцев — 7 р. 20 к. | на 1 месяц — 1 р. 20 к.
ЗА-ГРАНИЦУ: на 1 мес.—75 зол. центов, 3 мес.—2,25 доллара, 6 мес.—4,5 доллара, на 12 месяцев—9 долларов
Подписка за-границу принимается только в иностранной валюте.

ТАРИФ НА ОБ'ЯВЛЕНИЯ
(ЗА СТРОКУ ВОШПАРЛИ)
Позади текста — 1 р. 50 к.
Среди „ — 2 р. 50 к.
Иног. поз. „ — 2 р. — к.
среди текста — 3 р. — к.
Прием об'явлений ежедневно с 9—4 ч. дня.
После указанного срока взимается дополнительно 10%
ОТДЕЛЕНИЯ: Баку—Набережн., 67, тел. 5-33. Батум—ул. III Интернационала, 33, тел. 1-92. Гянджа— ул. Сабира, тел. 1-44. Эривань—ул. Абовьяна, 8, тел. 46

Телефоны гл. конторы
Телефонограммы 26—11
Зав. издат-вом 28—31
Бухгалтерия 22—31
Отд. распростр. и экспед. 16—78
рекламы 26—11
Типография 2—70 и 5—89
ФЗМК 20—66
Из неаккуратной доставке в Тифлисе—звонить 17-55 21-52

Цена 5 коп. | Воскресенье, 29 ноября 1931 г. | № 321 (2483)

СЕГОДНЯ В НОМЕРЕ

ПОСТАНОВЛЕНИЕ ЦК ВКП (б) и СНК СССР О РАБОТЕ ЗЕРНОСОВХОЗОВ.

XI ГОДОВЩИНА СОВЕТСКОЙ АРМЕНИИ.

ЗАГРАНИЦЕЙ: Японские империалисты расширяют сферу оккупации в Маньчжурии.

ПО СССР: 10.000 новых магазинов, ларьков и распределителей в рабочих районах.—Премирование рац. предложений рабочих.

ПО ЗСФСР: 43.000 женщин вовлечено в промышленность. — Группа иностранных рабочих в Тифлисе.

СТАТЬИ: Г. МУСАБЕКОВ—«На пороге 12-го года»; А. ХАНДЖЯН—«К новым победам»; МИР БАШИР КАСУМОВ—«Итоги побед».

Да здравствует XI годовщина советской Армении!

ПОД ЗНАМЕНЕМ БОЛЬШЕВИСТСКОЙ БОРЬБЫ ЗА ВЫПОЛНЕНИЕ ЛЕНИНСКИХ ДИРЕКТИВ ЦК ВКП (б), УКАЗАНИЙ ВОЖДЯ ПАРТИИ тов. СТАЛИНА—К НОВЫМ ПОБЕДАМ СОЦИАЛИСТИЧЕСКОГО СТРОИТЕЛЬСТВА!

НА ПОРОГЕ 12-ГО ГОДА

Статья председателя Совнаркома и ВЭС ЗСФСР тов. Г. Мусабекова

Сегодня рабочий класс ССР Армении, колхозники, совхозники и основные бедняцко - середняцкие массы крестьянства празднуют великий день своего освобождения от дашнакского господства и ига международного империализма.

Трудящиеся массы советской Армении прошли одиннадцать лет, полных кипучей, созидательной и творческой работы, одиннадцать лет могучего энтузиазма в деле строительства социализма.

Одиннадцать лет тому назад советская Армения представляла из себя разоренную, разграбленную, обнищалую и голодную страну.

Каждодневные межнациональные столкновения и войны дашнаков с соседними народами превратили цветущие села и города Армении в груду развалин и пепелища.

Теперь, на пороге 12-го года, советская Армения об'единенными усилиями трудящихся масс всей Закфедерации и братской помощи Советского союза, представляет восстановленную и вступившую в реконструктивный период цветущую страну, успешно ведущую под руководством коммунистической партии социалистическое строительство на всех участках народного хозяйства.

Трудящиеся массы советской Армении приходят к XI годовщине советской власти развернутым фронтом бурного роста производительных сил. Создана и расширяется мощная, дешевая гидроэнергетическая база для развития производительных сил советской Армении. Построены и пущены гидроэлектрические станции в Эривани, Ленинакане, мощностью 6580 квт. первой очереди, в настоящее время они расширяются еще на 5200 квт. Строятся мощные гидроэлектригиганты Дзорагес — 22.000 квт. и Канакагес — 42.000 квт. которые произведут полную революцию в деле реконструкции всего народного хозяйства Армении и ЗСФСР.

Построены и строятся в ряде сел десятки мелких электростанций, которые освещают советские деревни Армении своим светом.

Громадные запасы дешевой гидроэнергетической базы, наличие колоссальнейших горных природных рудных и нерудных богатств и сельского хозяйства создали наилучшие условия для развития промышленности. Появились новые промышленные очаги: Агринтуф, имеющий всесоюзное значение как поставщик дешевого и легкого строительного материала, Ашпемза — заготовляющая десятки тысяч тонн пемзы советской промышленности и экспорта, Базбакские гранитоломни и др.

Широко разворачиваются реконструкция и переоборудование Кафанских и Аллавердских медных рудников в целях увеличения добычи меди и других цветных металлов.

Ленинакан превращен в один из крупных промышленных пролетарских центров советской Армении. Здесь сосредоточены мощные текстильные, хлопчато-бумажные фабрики, развернувшие большую работу по созданию квалифицированной рабочей силы из местного населения.

В многих районах построены и пущены в эксплоатацию десятильные, сыроварные и молочные заводы.

В Эривани оборудован мощный механический завод, кабинный, деревообрабатывающий и консервный.

Во всей Армении широко развернуто коммунальное и другое строительство и в этой области, как констатирует в своем постановлении ЦК ВКП (б), советская Армения достигла значительных успехов как в размере, так и в качестве строительства.

Решающих успехов трудящиеся массы добились на фронте социалистической реконструкции сельского хозяйства. Организован ряд отраслевых производственных совхозов. Развертывается здоровый рост коллективизации распыленных, мелких крестьянских хозяйств.

Колхозник стал центральной фигурой сельского хозяйства и основной опорой советской власти на селе.

Трудящиеся массы Армении, широко развернув методы работы социалистических буксиров, шефских и других организаций, усиливая их руководящее влияние на деревню, успешно проводят организационно-хозяйственное и политическое укрепление достигнутых успехов в колхозном движении.

Успехи в области социалистической индустрии дали возможность поднести под сельское хозяйство прочную техническую базу в виде машинно-тракторных станций, которых в Армении в 1931 году было четыре. В 1932 году будет организовано еще три МТС.

Широко развернуты ирригационные работы и проведены оросительные каналы, выжавшие к жизни огромные, до сего времени мертвые, пустынные земли, которые превращены в цветущие хлопковые поля.

Решительное осуществление и проведение в жизнь шести исторических условий тов. Сталина — вот путь ликвидации отставания на отдельных участках социалистического строительства, вот путь стопроцентного выполнения программы третьего года пятилетки, выполнения пятилетки в четыре года, а в решающих отраслях в 3 и 2½ года.

Бурный хозяйственно - политический рост ССР Армении повлек за собой невиданный большой рост культурного строительства.

Если при правлении и господстве дашнаков Армения была страной сплошной неграмотности и в каждом районе существовала только по две-три школы, то теперь она, на одиннадцатом году своего существования, превращена в страну, где грамотность достигла 65-70 проц. и в 1932 году поставлена задача ликвидации неграмотности по всей стране и введения всеобщего обучения.

В настоящее время в Армении несколько вузов, втузов и техникумов, которые подготавливают кадры социалистических строителей.

Расходы на народное образование из года в год растут.

Если во время господства дашнаков в Армении издавалась только одна только газетка с тиражом 3000 экземпляров, то теперь их издается 6 городских и 17 районных с тиражем 119 тысяч экземпляров.

Широко развернуто снабжение как школьного населения, так и трудящихся масс советской Армении учебниками на родном языке и т. д.

Издаются на армянском языке полное собрание Ленина и отдельные труды К. Маркса и Энгельса.

Только при советской власти широко развился армянский театр — драма, опера, появились свои пролетарские драматурги и писатели. Во всех глухих уголках советской Армении раскинута густая сеть культурно - просветительных учреждений.

Одиннадцать лет существования советской Армении — есть одиннадцать лет практического осуществления правильной ленинской национальной политики в многонациональной стране.

Если дашнакская партия систематически занималась осуществлением бесшабашной политики угнетения нацменов и не имела даже ни одной школы для национальных меньшинств, то теперь в советской Армении имеют трудящиеся всех национальностей возможность обучаться в школах на своем родном языке.

На фоне огромных достижений в области индустриализации и коллективизации страны, в области культурного под'ема и развития ленинской национальной политики, советская Армения является одним из основных столпов мощи Закавказской федерации — «образец национального мира, невиданного при буржуазии и невозможного в буржуазном строе» (Ленин).

Неуклонное проведение ленинской национальной политики и непримиримая борьба против великодержавного шовинизма, как главной опасности в партии, в области национального вопроса, против местного национализма и примиренчества к ним еще больше укрепляло содружество народов Закавказья, ускоряя развитие национальных по форме и социалистических по содержанию культур, обеспечивая широкое развертывание хозяйственной инициативы и самодеятельности национальных республик Армении, Грузии и Азербайджана, укрепляя тем самым хозяйственно-политическую мощь Закавказской федерации.

Одиннадцать лет побед трудящихся масс советской Армении на всех участках социалистического строительства— есть результат твердого, большевистского руководства ленинскою ЦК ВКП (б) во главе с тов. Сталиным. Они результат непримиримой борьбы за генеральную линию партии с правым оппортунизмом, как главной опасностью, с «левыми» загибами, со всеми извращениями ленинизма и примиренчеством к ним.

Советской Армении исполнилось одиннадцать лет тогда когда диктатура пролетариата в СССР вступила в пятилетний год своего существования. Она победоносно заканчивает пятилетку в четыре года и построение фундамента социалистической экономики. Она победоносно завершает последний и решительный бой с остатками капиталистических элементов страны. Она вырабатывает вторую пятилетку и готовится к новому грандиозному развороту социалистического строительства, превращаясь в несокрушимую твердыню международной пролетарской революции.

Да здравствует советская Армения!

Да здравствует Закавказская федерация!

Да здравствует ЦК ВКП (б) и вождь партии тов. Сталин!

БОЛЬШЕВИСТСКИЙ ПРИВЕТ!

ЗКК ВКП (б)—ЦК КП (б) Армении

Закавказский Краевой Комитет ВКП (б) в день одиннадцатилетия советской Армении шлет пламенный большевистский привет всем рабочим, колхозникам, бедняцко-середняцким массам, всем трудящимся советской Армении в лице коммунистической партии и ее ЦК.

Под руководством коммунистической партии, неуклонно осуществляя ленинскую национальную политику, в борьбе с уклонами от генеральной линии партии, сокрушая контрреволюционный дашнакизм, решительно преодолевая национализм, рабочий класс и трудящиеся советской Армении добились решающих успехов в деле индустриализации страны, социалистической реконструкции сельского хозяйства и культурного строительства.

Заккрайком ВКП (б) уверен, что компартия советской Армении во главе рабочего класса и широких трудящихся масс, неуклонно осуществляя ленинские директивы ЦК ВКП (б) и указания вождя нашей партии тов. Сталина, выполнит стоящие перед ней огромные задачи в деле дальнейшего развернутого социалистического наступления по всему фронту.

В братском единении с народами Закавказья и всего Союза, укрепляя хозяйственно-политическую мощь Закфедерации, широко развертывая самодеятельность и хозяйственную инициативу, советская Армения в четвертом завершающем году социалистической пятилетки добьется еще больших побед.

Да здравствует советская Армения!

Да здравствует компартия Армении и ее боевой штаб—Центральный Комитет!

ЗАККРАЙКОМ ВКП (б)

СТРОИТЕЛЯМ СОВЕТСКОЙ АРМЕНИИ!

В день одиннадцатой годовщины шлю большевистский привет строителям советской Армении от братской компартии Грузии.

Огромные успехи советской Армении на всех фронтах социалистического строительства являются гордостью Закфедерации и свидетельствуют о подлинно большевистских темпах, взятых компартией Армении.

Вступая в двенадцатый год своего существования, советская Армения под руководством компартии на основе решений ЦК ВКП (б) и указаний тов. Сталина добьется еще больших успехов и победоносно завершит построение фундамента социалистической экономики.

Да здравствует советская Армения!
Да здравствует братское единение трудящихся ЗСФСР!
Да здравствует ВКП (б) и ее вождь тов. Сталин!

БЕРИЯ.

ВПЕРЕД, К НОВЫМ ПОБЕДАМ!

От имени президиума Зак. ЦИК приветствуем трудящихся советской Армении в день 11-й годовщины ее существования.

Свергнув контрреволюционную власть лакея капитала, агентов международного империализма — дашнаков, рабочий класс и трудовое крестьянство советской Армении под руководством ленинской коммунистической партии за истекшие 11 лет добились грандиозных успехов на всех фронтах социалистического строительства. В борьбе с классовыми врагами пролетариата, решительно преодолевая сопротивления кулачества, вопреки утверждениям правых и «левых» оппортунистов и шкурников всех мастей, Армения превратилась из бывшей колонии царского самодержавия, а впоследствии международного империализма, в страну строящегося социализма, являющуюся образцом ленинского проведения национальной политики, образцом национального мира, невиданного при буржуазии и невозможного при буржуазном строе.

Президиум Зак. ЦИК уверен, что, вступая в 12-й год своего существования, трудящиеся советской Армении еще больше укрепят мощь своей страны, сплотившись под знаменем ленинской партии, выполнив решения октябрьского пленума ЦК ВКП (б) и постановление ЦК ВКП (б) от 31 октября, под лозунгом — полного большевистского выполнения и проведения в жизнь шести указаний тов. Сталина, подняв широчайшие массы трудящихся на борьбу за полную реализацию программы третьего решающего года пятилетки и организованного боевого вступления в четвертый заключительный год пятилетки на основе жесточайшей борьбы на два фронта.

Да здравствует Советская Социалистическая Республика Армения!

Да здравствует Закавказская федерация!

Да здравствует великий Союз Советских Социалистических Республик!

Да здравствует ленинский ЦК ВКП (б) и ее вождь тов. Сталин!

Председатель Закавказского центрального исполнительного комитета Ф. МАХАРАДЗЕ.

Секретарь Закавказского центрального исполнительного комитета Г. СУЛТАНОВ.

На основе шести указаний т. Сталина— к новым успехам

29 ноября 1931 г. советская Армения вступает в двенадцатый год своего существования. Минувшие одиннадцать лет хозяйственного и социально - культурного развития ССР Армении были периодом энергичной борьбы правительства и трудящихся республики за индустриализацию страны и реконструкцию ее сельского хозяйства на социалистических началах.

Правительству и всем трудящимся советской Армении под руководством коммунистической партии удалось на основах соцсоревнования и ударничества достигнуть крупнейших успехов и действительно заложить прочный фундамент нового социалистического общества.

Советская Армения имеет крупнейшие достижения во всех отраслях народного - хозяйственной жизни и социально - культурного строительства: укреплены органы диктатуры пролетариата; строятся мощные электростанции; организуются совхозы и МТС; растет и крепнет колхозное движение, коренным образом изменяя всю экономику и общий уклад страны.

Царское правительство и дашнаки, строившие свою политику на темноте и невежестве населения, оставляли дело народного образования без всякого внимания. Советская Армения бурными темпами осуществляет всеобщее начальное обучение. Быстро растут не только школы первой ступени и техникумы, но развертывается целая сеть высших учебных заведений и научных организаций.

Одновременно с тем твердое руководство партии и правительства на основе неуклонного проведения ленинской национальной политики обеспечивает братское сожительство всех населяющих ССР Армении народностей и укрепляет хозяйственную и политическую мощь Закавказской федерации.

Совет народных комиссаров ЗСФСР поздравляет трудящихся и правительство ССР Армении с блестящими победами и достижениями на фронте социалистического строительства и шлет ССР Армении пламенный привет в радостный день одиннадцатой годовщины.

Вместе с тем, Совет народных комиссаров ЗСФСР выражает твердую уверенность, что правительство и трудящиеся ССР Армении под руководством коммунистической партии в четвертый, завершающий год первой пятилетки, а также и в последующие годы еще более широким фронтом развернут работу по социалистическому строительству и на основе шести исторических указаний тов. Сталина доведут до конца строительство социалистической экономики вместе с другими республиками, входящими в состав ЗСФСР и всего нашего Советского союза.

Да здравствует советская Армения!

Да здравствует тесный союз трудящихся Закавказья!

Да здравствует Союз советских социалистических республик!

Председатель Совета народных комиссаров ЗСФСР МУСАБЕКОВ.

От Закпрофсовета

Закпрофсовет шлет пламенный привет рабочим и всем трудящимся Армении, одержавшим крупные победы на хозяйственном и культурном фронтах социалистического строительства в течение одиннадцати лет советской власти и желает дальнейших побед в деле социалистического наступления по всему фронту, на базе дальнейшего роста творческого энтузиазма масс и еще большего укрепления братской спайки всех трудящихся Закавказья, под испытанным руководством ленинской партии большевиков.

Постановление ЦК ВКП (б) и СНК СССР
О РАБОТЕ ЗЕРНОСОВХОЗОВ

МОСКВА, 27. (ЗТА). Произведенное проверочными комиссиями обследование работы совхозов Зерносовхозоб'единения в других систем (за исключением Союзсахара) выявило вопиющую бесхозяйственность и недопустимо преступное отношение к государственному имуществу:

а) Безобразно велики потери при уборке, обмолоте и перевозке урожая,

б) отсутствует действительный учет хлеба,

в) хлеб расходуется по совершенно незаконным нормам, в ряде случаев почти в два раза превосходящим установленные для перворазрядных предприятий в городе,

г) урожаи преуменьшаются, и действительные размеры хлебных ресурсов записываются неправильно в хлебофуражный баланс,

д) обязательства по сдаче зерна государству рассматривались руководителями совхозов как второстепенная задача, выполнение которой можно отложить до полного удовлетворения нужд своего хозяйства,

е) качество обработки земли совершенно неудовлетворительно, имеющаяся в совхозах высокая техника совершенно недостаточно ими используется для повышения урожайности.

Все эти факты нарушения указаний СНК и ЦК имеют место в большинстве совхозов, наряду с отдельными совхозами руководители которых по-большевистски ведут борьбу за укрепление совхозов, выполнение плана сдачи хлеба государству и качество производственной работы.

СНК СССР и ЦК ВКП (б) постановляют:

1. За бесхозяйственное ведение дела и неумение организовать сдачу хлеба в совхозах, в результате чего ряд совхозов Зерносовхозоб'единения самовольно уменьшили установленные для них планы сдачи хлеба и бесхозяйственно расточили государственный хлеб, снять тов. Герчикова с поста председателя Зерносовхозоб'единения.

2. Предложить Наркомзему СССР наложить административные взыскания на работников системы Зерносовхозоб'единения, семеноводческих и других трестов в работе которых проверочными комиссиями обнаружены бесхозяйственность и неумение бороться за сдачу хлеба.

3. Расходование совхозами продовольствия и кормов в размерах, превышающих установленные нормы, считать уголовно наказуемым преступлением.

4. Назначить в каждом совхозе специального контролера Наркомзема СССР независимо от директора совхоза и треста, подчиненного непосредственно Наркомзему СССР, на обязанности которого возложить проверку дела учета в совхозе и ежедневное наблюдение за правильным хранением продукции совхоза, соблюдением норм расходования продовольствия и кормов и выполнением совхозом своих обязательств перед государством по сдаче продукции.

Контролерам предоставляется право приостановки незаконных распоряжений администрации.

5. Предложить Наркомзему СССР в двухмесячный срок закончить реорганизацию зерносовхозов на основании решения Наркомзема СССР от 25 августа, утвержденного СНК и ЦК, ведя решительную борьбу со всеми попытками обойти это решение.

6. При осуществлении реорганизации зерносовхозов исходить из того, что важнейшим условием для улучшения работы в зерносовхозах является превращение нынешнего «участка» совхоза в полноправное отделение совхоза со специальным управляющим во главе, постоянным составом агрономического, технического и рабочего персонала, постоянным составом машин и орудий, строящимися свою производственную работу на началах хозрасчета при одновременном сохранении единой совхозной ремонтной базы и аппарата снабжения и сохранении директором совхоза права распоряжения производственными ресурсами (машины и пр.) совхоза в целом.

7. В целях укрепления кадров управляющих отделениями совхоза установить, что управляющие отделениями совхоза назначаются и смещаются директором совхоза лишь с утверждения треста.

8. Предложить Наркомзему СССР аналогичные мероприятия провести в семеноводческих трестах, промсовхозтресте и других трестах, совхозы которых производят товарное зерно.

9. Партийным и советским организациям впредь строго руководствоваться утвержденным ЦК и СНК порядком, по которому директора совхозов и машинотракторных станций смещаются и назначаются исключительно с согласия Наркомзема СССР.

10. Обязать «Правду», «Известия», «Социалистическое земледелие» и местную печать систематически освещать, критиковать и поощрять работу отдельных совхозов так же, как это делается ныне в отношении заводов и фабрик.

11. Назначить председателем Зерносовхозоб'единения тов. Юркина.

Председатель СНК СССР
В. МОЛОТОВ (СКРЯБИН).
Секретарь ЦК ВКП (б)
И. СТАЛИН.

СФЕРА ОККУПАЦИИ РАСШИРЯЕТСЯ

НАСТУПЛЕНИЕ НА ЦЗИНЬ-ЧЖОУ.—БОИ В ТЯНЬЦЗИНЕ. ОПЕРАЦИИ В СЕВЕРНОЙ МАНЬЧЖУРИИ

ОЧЕРЕДНАЯ ПРОВОКАЦИЯ

БЕЙПИН, 27. (ЗТА). Издаваемая в Харбине японцами белогвардейская газета «Харбинское время» от 22 ноября напечатала заметку о, якобы, раскрытом заговоре террористов в Харбине под руководством какого-то китайца Чжана с участием агентов «советского ГПУ». По словам газеты, целью заговора, якобы, являлось покушение на японские учреждения. В осведомленных иностранных и китайских кругах рассматривают заметку «Харбинского времени», как свидетельство подготовляемой некоторыми японскими военными кругами провокации, имеющей целью создать поводы для дальнейшего продвижения японских войск в Северной Маньчжурии, в частности, для захвата Харбина.

Указывают, что тот же маневр был применен и при занятии Цицикара. В продолжение нескольких недель японские газеты распространяли лживую информацию о снабжении генерала Ма оружием из СССР. Так было еще недавно. Теперь считается вполне установленным, что снабжение генерала Ма оружием было организовано из Дайрена. В Харбине повторяется теперь тот же маневр.

По совершенно достоверным сведениям известно, что одним из организаторов этих провокаций является известный всему Харбину японский агент—белогвардеец Мартынов. Последний снабдил на-днях бомбами двух белогвардейцев Коженко и Симоненко, чтобы они бросили эти бомбы в квартиру представителя японской военной миссии и редактора японской газеты «Харбинское время» Осавы. Бомбы были брошены и, по непонятным причинам, не взорвались. Таким образом, заметка «Харбинского времени», сообщая о раскрытии заговора, проболталась о готовящейся провокации-покушении на японские учреждения, организуемом японскими агентами.

МА ПРОДОЛЖАЕТ ОБОРОНЯТЬСЯ

ШАНХАЙ, 27. (ЗТА). Как сообщают, командующий японской оккупационной армией генерал Хондзио отправил ещё одного представителя к генералу Ма с требованием передать дела провинциального правительства главноначальствующему особого района трех восточных провинций Чжан Цзин-гую, которому присваивается титул командующего гарнизоном Хейлунцзянской провинции. Генерал Ма отказался выполнить требование Хондзио.

КИТАЙСКИЕ ДОБРОВОЛЬЧЕСКИЕ ОТРЯДЫ

ШАНХАЙ, 27. (ЗТА). Свыше 20.000 человек, организованных в добровольческие отряды, сконцентрировано в Хайлуне и проходит военную подготовку.

30.000 хейлунцзянских войск и отдельные части гарнизона Хинганского района концентрируются к северу от КВЖД с целью оказать противодействие японцам со стороны Цицикара и Таонань - ананьинской желдороги.

НИ ОДНОГО ДОКАЗАТЕЛЬСТВА О ПРИЧАСТНОСТИ СССР

ШАНХАЙ, 27. (ЗТА). По сообщению агентства Рейтер, иностранные обозреватели, совершившие поездку по Северной Маньчжурии, заявили, что они не могли найти ни одного доказательства советской помощи генералу Ма.

ОККУПАНТЫ РВУТСЯ В СТОРОНУ ПРОВИНЦИИ ЖЕХЕ

БЕЙПИН, 27. (ЗТА). Японская армия после захвата Синминтина постепенно продвигается к Цзиньчжоу.

ТОКИО, 27. (ЗТА). Газета «Ницициги» сообщает, что в Мукдене мобилизованы все резервисты для замены войск, направленных из Мукдена в Цзиньчжоу. Агентство Демпо Цусин также подтверждает это сообщение.

Агентство «Симбун ренго» сообщает из Мукдена, что первые бои с цзиньчжоускими войсками начнутся 27 ноября вечером в районе Гоубанцзы (к северо-востоку от Цзиньчжоу).

По сообщениям агентства Демпо Цусин из Мукдена, армия Чжан Сюе-ляна строит окопы, возводит укрепления и сосредоточивает бронепоезда в Цзиньчжоу.

ШАНХАЙ, 27. (ЗТА). По сообщению из китайских источников, японцы заняли станцию Чжаоянхе, расположенную между Синминтином и Гоубанцзы.

ЛИГА НАЦИЙ ПРОДОЛЖАЕТ СВОЮ ГНУСНУЮ ИГРУ

ТОКИО, 27. (ЗТА). Представитель министерства иностранных дел заявил, что французский посол в Токио Мартель, по поручению Бриана, передал Сидехара китайское предложение об установлении нейтральной зоны в районе Цзиньчжоу. По мнению министра иностранных дел, Япония готова принять лишь первую часть китайского предложения, касающуюся эвакуации китайских войск из района Цзиньчжоу, однако, Япония категорически возражает против попытки вовлечения третьей стороны для поддержания порядка в какой бы то ни было части Маньчжурии.

ТОКИО, 27. (ЗТА). Представитель японского министерства иностранных дел утверждает, что, независимо от предложения, которое было передано через французского посла в Японии Мартеля, Иосизава, в свою очередь, сделал аналогичное предложение Бриану (о необходимости вывода китайских войск из Цзиньчжоу).

ТОКИО, 27. (ЗТА). Министерство иностранных дел отправило ответ Бриану относительно положения в Цзиньчжоу. В ответе заявляется:

«Японские войска не намерены начинать военных действий в районе Цзиньчжоу по собственной инициативе. Однако, в районе находится свыше 12.000 «бандитов», оперирующих, очевидно, в сотрудничестве с войсками Чжан Сюе-ляна. Подобное положение требует от японских войск принятия надлежащих мер самозащиты. Ответственность, за могущие возникнуть последствия возлагается целиком на Китай.

ШАНХАЙ, 27. (ЗТА). Французский посланник в Бейпине уведомил французского посла в Японии Мартеля, будто Чжан Сюэ-лян готов вывести войска из Цзиньчжоу за пределы Великой стены и установить нейтральную зону, которая контролировалась бы китайскими властями.

БОИ В ТЯНЬЦЗИНЕ

ТОКИО, 27. (ЗТА). В Тяньцзине вновь открылись военные действия между китайскими и японскими войсками. Официальные японские источники утверждают, будто китайские войска, по приказу Чжан Сюэ-ляна (начальник тяньцзинской полиции) начали бомбардировать левый фланг японского фронта на территории японской концессии. В ответ на это японские войска «вынуждены» были ответить на бомбардировку огнем. Бои продолжаются. Телеграфное сообщение между Мукденом и Тяньцзином прервано.

ШАНХАЙ, 27. (ЗТА). «Чайна пресс» сообщает, что накануне столкновения между японскими и китайскими войсками в Тяньцзин прибыла тысяча переодетых в штатское платье японцев под командованием полковника Дейхара. Японцы привезли с собою пулеметы. В сражении участвовали также чтаские резервисты. Сражение продолжалось 15 часов. Китайцы понесли большие потери.

ТОКИО, 27. (ЗТА). В виду серьезности положения, учебное судно «Якемо» получило приказ выйти из Сасебо (Япония) в Тяньцзин с десантной частью.

ПЕРЕСТРОИТЬСЯ НА ОСНОВЕ 6 УКАЗАНИЙ ТОВ. СТАЛИНА

БАКУ, 28. (ЗТА). Председатель Совнаркома АССР тов. Буниат-Заде обратился с приветственной телеграммой на имя СНК и ЦК КП (б) Армении.

В телеграмме говорится:

Совнарком Азербайджана приветствует рабочих, колхозников и всех трудящихся советской Армении в 11-ую годовщину свержения дашнакского гнета и насилия и провозглашения власти советов. Трудящиеся советского Азербайджана радуются вашим успехам на хозяйственном и культурном фронтах социалистического строительства, достигнутых на протяжении одиннадцатилетней упорной борьбы, под руководством ленинской коммунистической партии, ЦК компартии Армении и Закрайкома ВКП (б), ведущих по верному пути генеральной линии партии за выполнение пятилетки в 4 года, против право-оппортунистических маловеров и «левацких» загибщиков.

Установление советской власти в республиках Закавказья дало возможность трудящимся всех национальностей совместными усилиями, рука об руку развивать культуру «национальную по форме, социалистическую по содержанию».

Залогом всех достигнутых успехов является укрепление интернациональных связей между трудящимися Закавказья.

Совнарком Азербайджанской ССР желает вам дальнейших успехов в деле социалистического строительства, перестроить работу на основе шести указаний вождя партии—тов. Сталина, по-большевистски реализовав решение ЦК ВКП (б) по Закавказью, являющееся программой большевистского действия на предстоящий период, способствующее дальнейшему укреплению политической и хозяйственной мощи Закфедерации и республик, входящих в ее состав. Наше пожелание к 12-ой годовщине советской власти в Армении—успешное и полное выполнение великого пятилетнего плана на вашем участке общего фронта социалистического строительства.

Да здравствует советская Армения!

Да здравствует ЦК коммунистической партии Армении!

Председатель Совнаркома АССР
БУНИАТ-ЗАДЕ.

Трудящиеся ССРА исполнят великий долг строителей социализма

Одиннадцать лет тому назад трудящиеся Армении свергли ненавистное им иго агентов капитализма — мауэристов - дашнаков и установили советскую власть. При кратковременном господстве кровавых дашнаков вся страна была ареной кровопролитных войн между национальностями, населяющими Армению, и натравливания одного народа Закавказья на другой; в результате — тысячи погубленных жизней трудящихся при полном разорении народного хозяйства.

Установление советской власти в Армении заложило прочный фундамент братского единения и солидарности и создало условия для восстановления до тла разрушенного народного хозяйства и бурного культурно-хозяйственного развития страны на социалистических началах и одновременно с этим для небывалого роста начальных, средних и высших школ и расцвета национального искусства и культуры.

Одиннадцатая годовщина советской Армении совпадает с 5 решающим годом пятилетки, когда все трудящиеся великого Советского союза напрягают неимоверные усилия для преодоления всех трудностей на пути к социалистическому строительству. В этот исторический момент трудящимся Армении принадлежит одно из передовых мест. Груз. ЦИК уверен, что трудящиеся Армении совместно с трудящимися всего Закавказья исполнят великий долг строителей социализма.

Да здравствует одиннадцатая годовщина советской Армении!

Да здравствует мировой Октябрь!

Председатель ЦИК Грузии
Ф. МАХАРАДЗЕ.

Бойцы Краснознаменной — бойцам социалистической стройки ССРА

В ДЕНЬ 11-ЛЕТИЯ СОВЕТСКОЙ АРМЕНИИ

Реввоенсовет Кавказской краснознаменной армии от имени бойцов и начальствующего состава многонациональной ККА шлет пламенный привет рабочим, колхозникам и всем трудящимся советской Армении, празднующим сегодня огромные победы на всех участках социалистического строительства.

Под руководством коммунистической партии Армении страна Красного Айастана не только вышла из полосы хозяйственной разрухи и нищеты, оставленной в наследство партией армянской буржуазии «Дашнакцутюн», но и добилась невиданных успехов на пути экономического и культурного роста и расцвета. Вздымающиеся корпуса индустриальных новостроек, фабрик и заводов, электростанций, растущие колхозные поля — живое свидетельство этого расцвета, яркое подтверждение правильности ленинской национальной политики, обеспечившей интернациональную сплоченность народов, строящих социализм.

Почти одновременно с праздником трудящихся советской Армении бойцы, командиры и политработники многонациональной ККА вступают в новый учебный год.

Пусть эти два события явятся знаменем дальнейшего укрепления интернациональной сплоченности армии трудящихся советской Армении и всего Закавказья под знаменем борьбы за дальнейшие победы на всех фронтах социалистического строительства, за укрепление боевой мощи Кавказской краснознаменной, за торжество генеральной линии партии.

Да здравствует советская Армения— яркий образец правильного разрешения ленинской национальной политики!

Да здравствует ленинская партия — вождь и организатор социалистических побед!

Реввоенсовет ККА АЛАФУЗО, МАЙЗЕЛИС.

2-я сессия Зак. ЦИК 6-го созыва, назначенная на 12 декабря с. г.,

ОТКЛАДЫВАЕТСЯ

О дне созыва сессии будет об'явлено особо

Секретарь Зак. ЦИК Г. СУЛТАНОВ

11 ЛЕТ СОВЕТСКОЙ АРМЕНИИ

ГОДЫ ПОБЕДНЫХ БОЕВ ЗА СОЦИАЛИЗМ

„ПАРТОРГАНИЗАЦИЯ АРМЕНИИ ЗА ПОСЛЕДНИЕ ГОДЫ ДОБИЛАСЬ ЗНАЧИТЕЛЬНЫХ УСПЕХОВ КАК В РАЗМАХЕ, ТАК И В КАЧЕСТВЕ СТРОИТЕЛЬСТВА“ (Из постановления ЦК ВКП (б) от 31 октября)

Под знаменем генеральной линии партии, ее ленинской национальной политики, обеспечивая большевистское выполнение всех указаний ЦК ВКП (б), исправляя ошибки—к новым победам социализма

К НОВЫМ ПОБЕДАМ

Статья секретаря ЦК КП(б) Армении тов. А. Ханджяна

Советская Армения — неразрывная часть строящей социализм великой страны — вступает сегодня в 12-ю годовщину борьбы, строительства и победы.

Сегодня исполняется 11 лет с того дня, когда под руководством коммунистической партии рабоче-крестьянские массы Армении сокрушительным ударом сметали кошмарное господство дашнаков — руководящей партии армянской буржуазии.

29-е ноября 1920 года открывает новую эру в истории Армении. В этот день в одном из самых отсталых уголков царской России, презренным империалистами и их лакеями — дашнаками в пуду развалин, был заложен прочный фундамент советской Армении.

Ежегодно в день 29 ноября, оглядываясь назад, мы измеряем пройденный путь, взвешиваем наши достижения, вскрываем недостатки и недочеты, выдвигая на первый план еще неразрешенные боевые вопросы. День 29 ноября — день смотра социалистической борьбы и труда, день революционного смотра трудящихся масс, когда армии социалистического строительства получают новую зарядку для дальнейшего развернутого наступления.

В первые годы строительства советской Армении, мерилом оценки наших достижений обычно служило «наследство», доставшееся советской власти после бесславной кончины «республики» Армении, этого выкидыша армянской буржуазии. Сегодня, однако, это мерило совершенно непригодно. Достижения Советской Армении настолько многогранны, 11 лет борьбы и стройки так богаты содержанием, что невозможно и бессмысленно проводить какую-либо параллель между нашим нынешним экономическим и культурным под'емом и досоветским прошлым. Каждый месяц, каждый год строительства социализма безмерно расширяют пропасть, отделяющую хозяйственно-культурный рост Советской Армении от кошмарного периода господства дашнаков.

1931 год — одиннадцатый год Советской Армении — прошел под знаком выковывания новых огромных достижений.

11-й год Советской Армении явился годом дальнейшего укрепления позиций социализма, годом развернутого социалистического наступления на основе борьбы за генеральную линию партии.

Социалистическая индустриализация нашей страны продвинулась вперед гигантскими шагами. От завершения работ по постройке Дзорагэса нас отделяет несколько недель и всего лишь несколько месяцев — от сдачи в эксплоатацию Караклисского химического и Давалинского цементного заводов. Вступление в строй одних лишь этих трех гигантов уже вызывает целый переворот в нашем народном хозяйстве, имеющем и без того крупные сдвиги.

Удельный вес социалистической промышленности Советской Армении изо дня в день растет: продукция промышленности в 1927 году, составлявшая всего 23 проц. общей продукции народного хозяйства, в 1930 году поднялась до 38 проц., а в текущем до 45 проц.

По сравнению с прошлым годом, капиталовложения в народное хозяйство в текущем году удвоились, достигая 134 млн. руб. Удвоилась за год и выработка нашей промышленности.

Параллельно с ростом индустриализации страны крепнут и закаляются ряды пролетариата. В промышленности, строительстве и на транспорте ныне работает свыше 40 тыс. рабочих против 17 тысяч в 1927 году, не считая 22-тысячную растущую армию сельхозрабочих.

Однако, на фронте индустриализации нас ждут еще более крупные и блестящие победы, обусловленные большевистским преодолением трудностей, ликвидацией имеющихся прорывов.

В 1931 году в планах медной промышленности имеется заметный прорыв. Недовыполняет планы также наиболее крупная единица нашей промышленности — ленинаканская текстильная фабрика. Темпы новостроек, особенно строительства в районных центрах, также все еще неудовлетворительны. Это происходит от того, что мы все еще недостаточно перестроились для работы в новых условиях и по-новому, на основе шести исторических указаний т. Сталина. Поэтому рабочие важнейших отраслей нашей промышленности—медной и текстильной—встречают 29 ноября с неудовлетворительными показателями. Вот почему первым и главным лозунгом 11-й годовщины является ликвидация прорыва в медной и текстильной промышленности.

От горняков Аллавердов и Кафана, от текстильщиц Ленинакана рабочие и колхозники Армении ждут более высоких темпов работы, более твердой дисциплины, нового напряжения сил и энергии. Рабочие и колхозники Армении должны потребовать от всех наших организаций более тесной связи, большего внимания и широкой поддержки Аллавердам, Кафану и Ленинакану.

Начать 12-й год побед, обеспечивая выполнение всех планов на основе неуклонного проведения шести указаний вождя,—вот первое требование нашей годовщины.

Одиннадцатый год советской Армении знаменателен также теми историческими сдвигами, которых добились рабочие и трудовое крестьянство Армении в области социалистической реконструкции села. Против 380 колхозов прошлого года ныне мы насчитываем свыше 900 колхозов, охватывающих уже 40 проц. нашего трудового крестьянства. Поворот трудовых крестьянских масс к социализму непрерывно усиливается и закрепляется. 40 с лишним совхозов являются мощным рычагом быстрого под'ема производительных сил нашего сельского хозяйства. Расширяется сеть МТС, орошаются и обрабатываются все новые и новые земельные массивы, отнятые у безводных пустынь.

Однако, наши достижения в области социалистической реконструкции села были бы более значительны, если бы в политике по отношению к крестьянству не был допущен ряд грубых ошибок и искажений партийной линии.

Ленинский штаб нашей партии отметил в известном своем решении, что Закрайком ВКП (б) и ЦК нацкомпартий, развернув значительную работу по реконструкции сельского хозяйства, охватили преимущественно техническую сторону работы, не обеспечили правильного политического руководства крестьянством (бедняцко - середняцкими массами). Практика работы на селе ряда наших организаций целиком подтверждает указание ЦК.

На-днях еще вновь были выявлены случаи нарушения и искажения политики партии в области колхозного строительства и заготовок в некоторых районах (Аштарак, Абаран и др.), а также в работах некоторых центральных органов (Госплан, Наркомзем, Колхозцентр).

Поэтому с целью обеспечения правильного руководства крестьянством (бедняцко - середняцкими массами), основной задачей ближайшего периода является развертывание большевистской борьбы, для немедленного искоренения всяких проявлений правого оппортунизма, представляющего главную опасность, «левацких» перегибов и примиренчества к ним.

На 12-м году Ноябрьской революции также, более, чем когда-либо, село должно находиться в центре нашего внимания и наших работ. Иначе и быть не может, так как добившись в колхозостроительстве известных количественных успехов, мы имеем еще огромные задачи по **действительному укреплению** существующих колхозов, организации в них труда, по повышению производительности колхозного труда и урожайности сельского хозяйства.

Неудовлетворительный ход текущей хлопкоуборочной кампании разве не доказывает, что наши колхозы даже в лучших районах недостаточно выполняли и выполняют свои важнейшие обязанности?

Недовыполнение колхозами нормы урожайности хлопка не об'ясняется ли в первую очередь тем, что в текущем году колхозы плохо организовали обработку хлопка?

Недопустимое отношение ряда колхозов к хлопковой кампании и к заготовкам указывает, что в ряде колхозов находят место буржуазно-кулацкие влияния, рваческо-потребительские настроения, слабая трудодисциплина.

Все это доказывает, что перед нашими сельскими организациями действительно нет **более важной задачи**, чем задача «исправить допущенные в ряде районов ошибки в колхозном движении, сосредоточить все свои усилия на организационном, хозяйственном и политическом его укреплении».

Конкретный подход к каждому отдельному колхозу, конкретные мероприятия по каждому колхозу не на словах, а на деле, решительная борьба против потребительских настроений, выполнение полностью обязанностей, стоящих перед колхозами—вот важнейшая задача наших партийных, советских и колхозных организаций.

Мы добились успехов и достижений не в условиях «мирной» работы. Наши успехи—результат **неустанной борьбы** против классового врага, борьбы против остатков капиталистических элементов в нашей стране, борьбы против злейших врагов трудящихся Армении — дашнаков, борьбы против иных наших противников, покрывающихся иногда перьями «друзей» Армении, борьбы против агентуры классовых врагов в наших рядах — оппортунизма, национализма.

В 12-м году советской Армении и заключительном году пятилетки необходимо по всем линиям еще шире и активнее развернуть борьбу против классового врага — в этом твердый залог наших новых достижений.

Заграничная печать империалистических наймитов — дашнаков продолжает свой заунывный вой. Верные своей классовой природе, верные своим хозяевам, дашнаки продолжают свои козни против советской Армении. В период антисоветской интервенции 1918-20 г.г. дашнаки были в рядах агентов и союзников Деникина и Врангеля. С первых же шагов строительства советской Армении дашнаки всегда «были—и не могли не быть—в первых рядах готовящейся антисоветской интервенции.

Ускорение движения колеса истории, ускоряя также процесс повышения классового сознания зарубежных армянских трудовых масс, усиливает бешенство в редеющих рядах дашнаков. Почва уходит из-под ног дашнаков. И не случайно что 11-летие советской Армении сопровождает с иммиграцией трудящихся армян в советскую Армению. Дашнаки воют и скрежещут зубами, видя величие нашего победного шествия. Трудящихся советской Армении это не удивляет. Они с более высокой бдительностью будут и впредь выявлять и беспощадно подавлять всякую попытку дашнаков помешать нашему победному социалистическому под'ему.

Ошибки, допущенные нами и выявленные большевистским центральным штабом, должны быть до конца исправлены с большевистской энергией и решимостью: боевые указания ЦК ВКП (б) должны быть в точности выполнены. Вместе с тем, наши удары по дашнакам должны быть более сокрушительны, огонь по классовому врагу более метким.

Уже 12-й год находится у руля советской Армении один из отрядов ВКП (б) — коммунистическая партия Армении. Под руководством центрального штаба ленинской партии она непрерывно растет, закаляясь в горниле классовой борьбы. В наши ряды вливаются лучшие кадры молодого пролетариата страны—ударники промышленности, а на селе — испытанные и закаленные в боях с кулаком передовики - колхозники. 11-й год советской Армении дал нашей партии 5 тысяч новых бойцов.

12-й год нашей победы должен стать годом дальнейшего роста годом большевистской закалки и укрепления компартии Армении, годом полной ликвидации всех остатков и проявлений групповщины, всяческих попыток подорвать железную дисциплину партии большевиков.

12-й год советской Армении является годом первого десятилетия Закавказской социалистической федерации. Этот год должен пройти под знаком полной ликвидации ошибок, допущенных в области национальной политики ленинской партии, а, следовательно, на основе обеспечения самодеятельности и хозяйственной инициативы республик, дальнейшего укрепления Закавказской федерации, являющейся лучшим олицетворением ленинской национальной политики.

12-й год советской Армении — заключительный год пятилетки. Для рабочих и трудящихся Армении этот год должен быть годом неуклонного выполнения всех директив ленинского ЦК, развертывания большевистских темпов, ликвидации всех прорывов, годом выполнения пятилетки в 4 года, годом новых боев и побед строительства социализма!

СЕГОДНЯ 11 ЛЕТ СОВЕТСКОЙ АРМЕНИИ

● С рапортами о новых победах включаются предприятия советской Армении в празднование 11-ой годовщины.

● Выполнение 6 указаний т. Сталина, постановления ЦК ВКП (б) по докладу закавказских парторганизаций, реализация решения октябрьского пленума ЦК ВКП (б) — вот большевистские лозунги празднования.

● 29-е НОЯБРЯ ОБ'ЯВЛЯЕМ ДНЕМ ИНДУСТРИАЛИЗАЦИИ! В ЭТОТ ДЕНЬ ШТУРМОВЫЕ БРИГАДЫ НА ХЛОПКОВЫХ ПОЛЯХ ДОЛЖНЫ РАЗВЕРНУТЬ БОЛЬШЕВИСТСКУЮ РАБОТУ. В РАЙОНАХ ОРГАНИЗУЮТСЯ СУББОТНИКИ, УДАРНЫЕ БРИГАДЫ. ЭТОТ ДЕНЬ ОТРАБАТЫВАЮТ НА ПРЕДПРИЯТИЯХ НА ПОКРЫТИЕ ДОЛГА СТРАНЕ.

● Столица республики — Эривань становится в шеренгу крупных центров Советского союза. Еще в начале сентября по переписи в Эривани оставалось свыше 3.000 неграмотных. Сейчас город рапортует руководящим партийным организациям, что Эривань к 11-й годовщине советской Армении с честью выполнила один из заветов Ленина — стала городом сплошной грамотности.

* * *

ТОРЖЕСТВЕННОЕ СОБРАНИЕ, посвященное 11-летию советской Армении.

ЭРИВАНЬ, 28. (ЗТА). Вечером 28 ноября в помещении рабочего театра состоялось об'единенное торжественное собрание партийных, советских и профсоюзных организаций, посвященное 11-летию советской Армении.

Собрание открыл секретарь Эриванского комитета тов. Петросян.

В почетный президиум избирается политбюро ЦК ВКП (б) во главе с тов. Сталиным, секретарь ЦК германской компартии тов. Тельман, секретарь Закрайкома ВКП (б) тов. Орахелашвили, секретарь ЦК АКП (б) тов. Полонский, секретарь ЦК КП (б) Грузии тов. Берия, председатель Зак. ЦИК тов. Махарадзе и председатель Закзовнаркома тов. Мусабеков.

В деловой президиум избирается бюро ЦК, ЦКК, президиум ЦИК, горсовета, эриванского комитета, Совпрофа и секретарь Зак. ЦИК тов. Гамид Султанов.

С приветствием от имени Зак. ЦИК и Закзовнаркома выступил тов. Султанов. От братских соседних республик с приветствиями выступили тт. Бабаев и Качарадзе.

Пред. ЦИК Армении тов. Ананян в большом докладе нарисовал яркую картину достижений во всех областях хозяйственно - культурного строительства Армении.

От имени собрания посланы телеграмма тт. Сталину, Молотову, Орахелашвили, бакинскому и тифлисскому комитетам КП (б) и горсоветам и Нахичеванскому ЦИК.

Секретарь ЦИК Армении тов. Даштоян огласил постановление президиума ЦИК Армении о награждении орденом трудового знамени коллектива маслобойно-мыловаренного завода, Анипемзы и Арменкино за досрочное выполнение пятилетки. Награжден орденом трудового знамени и званием героев труда за исключительные заслуги перед советской Арменией ряд рабочих, колхозников и специалистов.

СКОРО ДЗОРАГЭС ДАСТ ПЕРВЫЙ ТОК

Строительство Дзорагэса приближается к концу. Все виды основных строительных работ закончены. Смонтирован цилиндрический затвор, закончено сооружение отстойного бассейна, напорного тоннеля. Спешно заканчивается монтаж трубопровода первой очереди. Закончена строительная часть здания станции; остаются мелкие отделочные работы и доделки, связанные с монтажем оборудования. Уже закончен монтаж первой турбины. На-днях ожидается прибытие ротора первого генератора. Монтируется подстанция в 22 тысячи вольт.

На линии передачи первой очереди Дзорагэса — Аллаверды закончена установка мачт, по получении оборудования будет приступлено к монтажу линии. Пуск тормозится благодаря несвоевременному выполнению поставщиками своих обязательств.

Предполагается, что пуск первого агрегата состоится в декабре—январе.

СТРОИМ ЦЕМЕНТНЫЙ ГИГАНТ

Там, где вчера были непроходимые болота, источники малярии, сегодня стоит гигантские конструкции цехов. Ввысь растут корпуса Давалинского цементного завода.

Рядом с заводом выстроен целый рабочий городок. В прекрасных двадцати двух каменных зданиях (общежития) размещено до 800 строительных рабочих.

Уже готовы 5 крупных цехов и ряд подсобных предприятий и вспомогательных сооружений. Проведены под'ездные железнодорожные пути к месту строительства со станции Арарат южной линии Зак. жел. дор.

Еще видали на переднем плане площадки строительства красуется корпус дробильного цеха завода и здание под сырьевое отделение. Шлямбассейны, где должно происходить соединение глины и извести с водой, напоминают колхозные силосные башни гигантских размеров. Дальше высится единственная по своим размерам в Закавказье основная вытяжная труба обжигательных печей завода—ее диаметр превышает 3 метра, а проектная высота—свыше 42 метров. Затем тянутся на 100 метров две кишкообразные трубы — обжигательные печи «Омит», установленные на особых вращательных роликах. Усилия а этих печей стоила огромных трудов. Площадка была тесна, негде было развернуться. Отсутствовали приспособления — под'емники. Но бригада, во главе с тов. Воробьевым, сумела преодолеет все трудности, и печи были установлены на несколько дней раньше срока.

Начальник работ Давалинского цементного, тов. Иванов, старый большевик неоднократно отводил строительство от надвигавшихся прорывов:

— С его приходом на стройку у нас появилось больше силы и энергии,—так характеризует своего начальника ударники строительства.

Раньше обезличка душила строительство. В результате бесхозяйственности ежедневно выбывали из строя то моторы, то бетономешалки; нередко прекращала подачу электроэнергии дизельная станция. Простои доходили до колоссальных размеров.

В настоящее время положение изменилось к лучшему.

На основе ликвидации обезлички и чаргинского перехода на хозрасчет администрация совместно с ударниками вырабатывает способы и порядок перевода на хозрасчет оставшихся работ. Все эти мероприятия благоприятно отразились на общем ходе строительства. В частности, решительный перелом создан в работах по возведению вытяжной трубы.

Темпы строительства завода за последние 4 месяца изо дня в день растут. Стройфинплан за сентябрь выполнен на 16 проц. больше, чем в августе, а за октябрь строительных работ выполнено на 6 проц.

ТОВ. АНАНЯН.

ТОВ. ТЕР-ГАБРИЕЛЯН.

Лесоматериалов не будет, сейчас же было организовано производство кирпичей. Сокращение заявок строительства на гвозди и другие материалы опять-таки не испугало руководство. Жены рабочих организовались в ударную бригаду и вышли на помощь стройке. Ежедневно до 20 женщин вытаскивают гвозди из досок и инициов для вторичного их использования. Благодаря изобретательности техперсонала и рабочих на строительстве была применена впервые в Армении передвижная опалубка, что дало большую экономию.

Благодаря широкой инициативе руководства, техперсонала и рабочих, срок окончания отдельных сооружений и цехов завода передвигается с 1932 года на текущий год.

А. В.

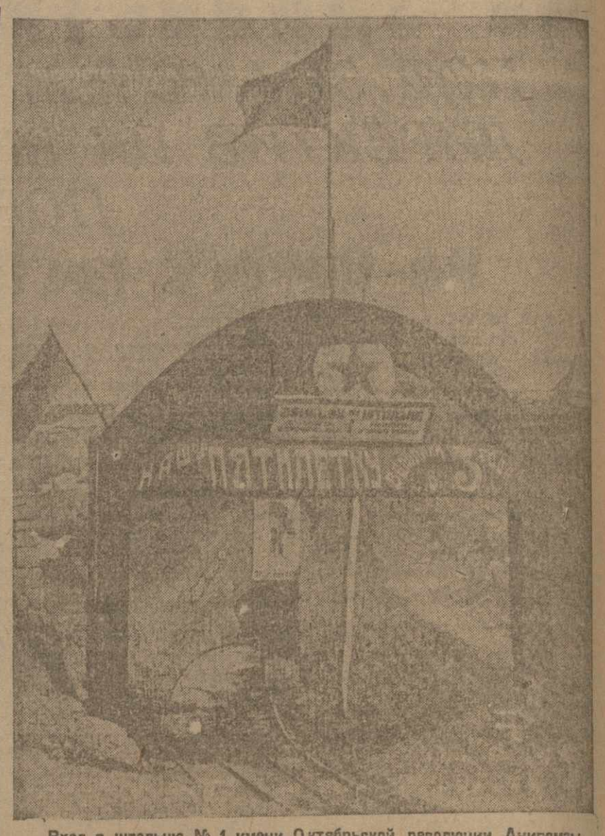

Вход в штольню № 1 имени Октябрьской революции Анипемзы.

АРМЕНПЕМЗА ЗАКОНЧИЛА ПЯТИЛЕТКУ В ТРИ ГОДА

ЗАДАНИЕ ПАРТИИ И ПРАВИТЕЛЬСТВА ВЫПОЛНЕНО ДОСРОЧНО РАПОРТ

СЕКРЕТАРЮ ЗАККРАЙКОМА ВКП (б) ТОВ. ОРАХЕЛАШВИЛИ.
ЦК КП (б) А ТОВ. ХАНДЖЯНУ.
ПРЕДСОВНАРКОМА ЗСФСР ТОВ. МУСАБЕКОВУ.
ПРЕДСЕДАТЕЛЮ ВСНХ ЗСФСР ТОВ. КУРУЛОВУ.
РЕДАКЦИИ «ЗАРИ ВОСТОКА».

В напряженной, упорной работе коллектив рабочих и инженерно-технического персонала предприятия Арменпемза во главе со своим партколлективом, под испытанным ленинским руководством Закрайкома ВКП (б) и ЦК КП (б) А одержал победу на фронте индустриализации.

Сегодня, в день 11-й годовщины советской Армении, Арменпемза заканчивает свою пятилетку. Задание партии и правительства выполнено досрочно.

Долг рабочих Арменпемзы огромно, составляющий 6.632.700 рублей пемзовой продукции, покрыт вместо 5 лет в три года и два месяца.

Эта победа одержана благодаря энтузиазму, проявленному рабочими и инженерно-техническим персоналом, широкому внедрению соцсоревнования и ударничества.

Одержав первую победу и выполнив пятилетку в три года, коллектив Арменпемза заверяет Закрайком ВКП (б) и ЦК КП (б) А, что под его руководством сплотившись вокруг генеральной линии партии и осуществляя шесть указаний вождя тов. Сталина, с честью выполнит и вторую пятилетку досрочно.

ТРЕУГОЛЬНИК ПРЕДПРИЯТИЯ.

ПУСТЫНЮ ПРЕВРАТИМ В ЦВЕТУЩИЙ РАЙОН

В день одиннадцатой годовщины советской Армении рабочие Анийской пемзы празднуют досрочное выполнение пятилетки в три года. Это событие должно быть отмечено в истории развития пемзовой промышленности Советского союза, как одно из крупнейших завоеваний. Всего лишь шесть лет назад на берегу Арпа-Чая, в местности Зага, примыкающей к границе Турции, было безлюдно и пустынно.

Но в недрах Заги скрывались богатейшие залежи пемзы, прекрасного строительного, химического и технического материала.

И вот, в 1925 году, пришли сюда люди, закаленные в борьбе с трудностями, и приступили к тяжелой работе по изучению и вскрытию пемзы.

С тех пор прошло шесть лет, и участок Заги стал неузнаваем: пустынная, безводная местность превратилась в цветущий индустриальный район с промышленными и гражданскими сооружениями, коммунальным благоустройством, с кипучей фабрично-заводской жизнью.

За шесть лет неутомимой борьбы горсточка рабочих, инженеров и техников, завоевала богатые недра Вагайского участка, где пройдено более 25-километров подземных работ—штолен и штреков, где ценное сырье—пемза вырабатывается сотнями тысяч тонн на подземелья и отжатывается на поверхность.

Пемзовая промышленность растет гигантскими темпами и добыча продукции, выразившаяся в нескольких тоннах в 1925-26 г., выросла в текущем году до 200.000 тонн и увеличивается до 400 тыс. тонн в предстоящем 1932 г.

Вместе с ростом производства поднялись и культурно-бытовые условия жизни рабочих. На смену прежним землянкам и баракам выросли распланированные и щеголяют двухэтажные дома, со всеми удобствами и даже с некоторым комфортом.

Ряд новых строений — школа, клуб, кооператив, столовая, больница, электростанция и др. коммунальные сооружения и железнодорожная ветка к рудникам—оживили безлюдное и пустынное Загинское плато. В настоящее время Зага освещается ночью ярким электрическим светом. Утренний гудок призывает рабочих к трудовому дню, к борьбе за дальнейшее укрепление экономических и культурных завоеваний, за 100 проц. выполнение намеченного плана работ.

Рабочие имеют неплохие культурно-бытовые условия: организованы радио, кинотеатр, красный уголок, библиотека, читальня; после трудового дня рабочие имеют возможность проводить отдых с пользой.

Анийская пемза не сразу добилась таких успехов; ее достижения завоеваны шаг за шагом и являлись результатом большевистского преодоления трудностей. Первый и важный шаг вперед был сделан в начале возникновения дела организованной подготовкой рабочей силы, укреплением постоянного кадрового состава и правильной расстановкой, твердым руководством директора тов. Шаминяна.

Сегодня рабочие, подытоживая результаты своей работы, с удовлетворением отмечают, что на фронте пятилетнего плана промышленности пемзы одержана большая победа.

Инженер Г. М. КАРАКОЗОВ.

РАСТУТ НОВЫЕ ЭЛЕКТРОСТАНЦИИ

Растущая промышленность и реконструирующееся сельское хозяйство Армении широко поставили задачу развития в стране широкого электростроительства. Еще в 1923-1924 годах, в период восстановления народного хозяйства Армении, существовавшие мелкие электростанции в Эривани и Ленинакане с изношенным оборудованием совершенно не в состоянии были удовлетворить даже частично промышленные нужды в электроэнергии. Поэтому правительство Армении уже с 1924 года приступило к широкой электрификации страны. Первыми шагами в этом направлении были постройка **Эриванской и Ленинаканской гидроэлектрических станций** для обслуживания промышленных предприятий и организация **нескольких мелких электростанций** в отдельных сельскохозяйственных районах.

Эриванская гидростанция в настоящее время работает полной мощностью в 4.560 квт. Однако, уже в момент пуска как Эриванской, так и Ленинаканской станций промышленность страны настолько выросла, что даже эти две станции с солидной мощностью не обеспечивали полностью электроэнергией все нужды.

Гигантские темпы развития промышленности вскоре вынудили отказаться в дальнейшем от практики мелкого гидроэлектростроительства и перейти к более мощным гидроустановкам. Первой такой мощной гидроустановкой является **Дзорагэтская гидростанция** на реке Дзорагет на 22.200 квт. Постройка началась в 1927-28 году. Вторая более мощная **Канакирская гидроустановка** в 42.000 квт. заложена в прошлом 1930 году. За этот же промежуток времени была начата и сейчас закончена постройка **Иджеванской гидростанции** местного значения в 1.000 л. с.

Стоимость всех строительных работ по Дзорагэсу и Канакиргэсу определяется в 24.000.000 рублей, из которых на работы в текущем году ассигновано до 9.000.000 рублей.

Частичный пуск Дзорагэтской районной гидроэлектрической станции с одним агрегатом в 10.500 л. с. состоится в ближайшее время, с полной же мощностью станция будет работать в начале 1932 г. В настоящее время на Дзорагэсе полностью закончены постройки головного сооружения, в том числе водоприемный бассейн, плотина цилиндрического типа и отводный тоннель для сброса весной паводковых вод.

По главному напорному тоннелю закончены все земляные, скальные и бетонные работы. Также закончена торкретировка (облицовка) внутренности тоннеля. Последние испытания главного напорного тоннеля — впуском воды — показали прочность как бетонных, так и торкретных работ. Из сооружений нижнего, второго строительного участка Дзорагэса закончены также главное здание станции, трубопровод и уравнительная шахта.

Реализация выработанной Дзорагэсом энергии по мощности даже в 22.200 квт., что в 1932 году составит до 65.000.000 квт. часов, по имеющимся уже заявкам, обеспечена полностью.

В первую очередь будет отпускаться энергия строящемуся в Караклисе на базе Дзорагэтской дешевой энергии Химкомбинату, Аллавердскому заводу и частично окружающим деревням.

На строительстве Канакиргэс полностью закончены все подготовительные работы и приступлено к сооружению напорного трубопровода, обходного канала и выпускного шлюза.

Значительные земляные и скальные работы проведены в бассейне суточного регулирования, где об'ем всей работы составляет свыше 212 тыс. куб. метров.

В настоящее время по всему строительству земляных и скальных работ выполнено до 70.000 куб. метров. Приступлено к бетонировке отводного канала. Всего в этом году на строительство будет израсходовано до 5.000.000 рублей. Все строительные работы должны быть закончены в 1932 году, а пуск станции предполагается к концу того же года.

Третьей большой районной станцией в Армении будет **Кахси — Гумюшинская установка**. На подготовительные работы в 1932 году по Гумюшинской гидростанции будет израсходовано до 5.000.000 руб.

Кроме того, в настоящее время строится и в начале 1932 года будет пущена в ход **вторая Эриванская гидростанция**, мощностью в 2.400 квт.

В настоящее время ведутся значительные строительные работы по расширению Ленинаканской гидростанции с 2.080 до 5.280 квт. Устанавливаются два новых агрегата.

Рост колхозного строительства, создание крупных об'ектов сельского хозяйства требуют уделить максимум внимания созданию энергетической базы для них: механизации всех основных процессов сельского хозяйства наряду с широким развертыванием строительства **сельхозгэсов**.

В 1932 году мощность сельхозгэсов местного значения в Армении удвоится и составит 785 квт. Кроме того, с постройкой линий передач по кустованию от местных и районных станций отпуск энергии на с.-х. нужды будет значительно увеличен. Будут электрифицированы нагревание парниковой рассады хлопка, обрезка и очистка хлопчатника и других культур.

Для удовлетворения возрастающей потребности с. х. в энергии в 1932 году на местах, кроме уже заканчиваемых, начнется строительство целого ряда новых электрических станций с охватом 80 селений, нескольких десятков МТФ и крупных овцеводческих хозяйств, главным образом, Басаргечарского, Мартунинского, Сисианского и Кешишкендского районов.

Таким образом, в 1932 году вступят в строй один за другим два гиганта — Дзорагэс и Канакиргэс и второй Эргэс, расширятся Ленгэс и Иджевангэс и целый десяток новых электростанций.

Начнутся новые строительства по Гумюш и другим установкам. На все эти работы, т. е. на электростроительство в 1932 году будет израсходовано до 30.000.000 рублей.

А. БАГДАСАРОВ.

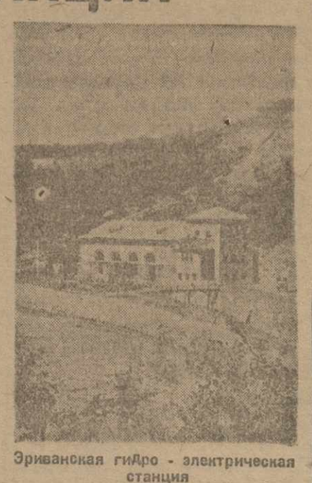

Эриванская гидро - электрическая станция

Постройка электростанции в 800 сил в Анипемзе

Рапортуем о новой победе

СВОЕВРЕМЕННЫМ ПРОВЕДЕНИЕМ СЕВА ХЛОПКА, СВОЕВРЕМЕННЫМ ПРИСТУПОМ К ОБРАБОТОЧНОЙ КАМПАНИИ, ВЫПОЛНЕНИЕМ ЧЕТЫРЕХ ПОЛОК МЕЖДУРЯДЬЯ, ПОСЕВОВ МЫ, КОЛХОЗНИКИ СЕЛЕНИЯ МУГАНЬ, ПОД БОЛЬШЕВИСТСКИМ РУКОВОДСТВОМ ПАРТИЙНОЙ ЯЧЕЙКИ, ОБЕСПЕЧИЛИ МАКСИМАЛЬНУЮ УРОЖАЙНОСТЬ ХЛОПКА — 15,5 ЦЕНТНЕРА С КАЖДОГО ГЕКТАРА В СРЕДНЕМ.

ПРИСТУПИВ К ХЛОПКОУБОРОЧНОЙ КАМПАНИИ С ШИРОКИМ ПРИМЕНЕНИЕМ СДЕЛЬЩИНЫ, ПРЕМИРУЯ УДАРНИКОВ-СБОРЩИКОВ, МЫ ЗАКОНЧИЛИ ПЕРВЫЙ И ВТОРОЙ СБОРЫ НА 8 ДНЕЙ РАНЬШЕ СРОКА, УСТАНОВЛЕННОГО КОЛХОЗНЫМ ПРОИЗВОДСТВЕННЫМ ПЛАНОМ. В ТО ЖЕ ВРЕМЯ ЗА ДВА СБОРА МЫ ВЫПОЛНИЛИ 65 ПРОЦ. ГОДОВОГО ПЛАНА ХЛОПКОУБОРКИ.

ШИРОКО РАЗВЕРНУВ НОВЫЕ ФОРМЫ СОЦИАЛИСТИЧЕСКОГО ТРУДА НА ХЛОПКОВЫХ ПОЛЯХ, НАШ КОЛХОЗ ДЕНЬ ОДИННАДЦАТОЙ ГОДОВЩИНЫ СОВЕТИЗАЦИИ АРМЕНИИ ВСТРЕЧАЕТ ЗНАЧИТЕЛЬНЫМ ПЕРЕВЫПОЛНЕНИЕМ ПЛАНОВ ХЛОПКОУБОРОЧНОЙ КАМПАНИИ. НА 27 НОЯБРЯ КОЛХОЗ УЖЕ СДАЛ ХЛОПКА-СЫРЦА НА СКУПОЧНЫЙ ПУНКТ НА 22 ПРОЦЕНТА БОЛЬШЕ ГОДОВОГО ПЛАНА.

ПРЕЗИДИУМ СОБРАНИЯ КОЛХОЗНИКОВ МУГАНИ.

ВСТУПИВШИЕ В ПАРТИЮ ПРЕМИРОВАННЫЕ РАБОЧИЕ - УДАРНИКИ РАЗРАБОТОК АНИПЕМЗА.

1) Техник Найапетян Герасим. 2) Заместитель упр. Александр Христофоров, с 38-летн. раб. стажем горнорабочего, с 12-летн. возраста. Чл. партии горн. штейг. 3) Акопян Азупик. 4) Григорян Арутюн. 5) Гл. механик Михаил Мелкумян. 6) Арутюн Сарки сян. 7) Акопян Акоп.

„ВНЕДРИТЬ И УКРЕПИТЬ ХОЗРАСЧЕТ, ПОДНЯТЬ ВНУТРИПРОМЫШЛЕННОЕ НАКОПЛЕНИЕ — ТАКОВА ЗАДАЧА“ (И. СТАЛИН)

Мобилизовать все силы „на дело коренного улучшения работы нефтяной промышленности, на проведение не на словах, а на деле в жизнь принципов хозрасчета, ликвидации обезлички оборудования, максимального использования наличного оборудования и т. д.“

Вместо бюрократического централизма — действительную хозяйственную самостоятельность

«Перевод предприятий на хозяйственный расчет выдвигает лицо предприятия, способствует рационализации производства, правильной организации сбыта и снабжения и вызывает вместе с тем противодействие элементам бюрократизма и волокиты».

Так определил значение хозрасчета в своем постановлении от 5 декабря 1929 года ЦК ВКП (б). И дальше в этом же постановлении ЦК дал прямую директиву:

«Это мероприятие должно быть решительно проведено в кратчайший срок на всех без исключения предприятиях госпромышленности».

16 августа 1930 г. Совнарком СССР в своем постановлении отметил, что **«медленное и недостаточное осуществление директив о переводе на хозяйственный расчет предприятий общественного сектора тормозит успешное осуществление кредитной реформы, и устанавливал конечным сроком перевода всех предприятий на хозрасчет—1-е октября 1930 г.**

Однако, несмотря на эти директивы, до сих пор все еще не изжиты случаи формального проведения хозрасчета.

Яркий пример **формального** проведения хозрасчета дает Азнефть.

ЦК ВКП (б) в своем решении от 31 октября отмечает в работе Азнефти «бюрократический централизм, отсутствие хозрасчета, господство уравниловки и обезлички и наличие правооппортунистической практики...».

Формально хозрасчет в Азнефти проведен. Фактически, по существу, в системе Азнефти трудно найти такое предприятие, которое находилось бы на **действительном**, а не на показном хозрасчете. Многие хозяйственники Азнефти не понимают сущности хозрасчета. Ни одно предприятие Азнефти не имеет законченного баланса со счетом прибылей и убытков. Не все еще предприятия (отделы бурения) наделены оборотными средствами. Многие хозяйственники обнаруживают нежелание нести на себя полностью ответственность за порученный им участок хозяйства. Процветает система «дружеских» отношений хозрасчета, взаимное покрывательство безответственности.

Система управления предприятиями стоит в противоречии с переводом предприятий на хозрасчет. Вместо того, чтобы предоставить предприятиям в пределах их плана полную возможность распоряжаться своими собственными ресурсами, со стороны треста наблюдается мелочное оперативное вмешательство в работу предприятий.

Работники промыслового управления треста на промыслах распоряжаются самостоятельно. Управление переработки нефти самостоятельно отменяет заказы завода «Октябрьская революция» мастерским механическо - ремонтного отдела, не найдя даже нужным поставить об этом в известность завод. Управление труда и кадров треста самостоятельно регулирует фонд зарплаты, число рабочих и среднюю зарплату на предприятиях. Орготдел треста самостоятельно разрабатывает и утверждает штаты предприятий. Трест за все время не дал местам никаких инструктивных указаний о бригадном хозрасчете.

Вместо оперативного руководства внедрением хозрасчета и привлечения к этому делу всех отделов и управлений, аппарат треста допустил обезличку, подменив живое оперативное руководство организацией комиссий (за 6 месяцев было создано 6 комиссий по хозрасчету), свалив все заботы о внедрении хозрасчета на предприятия на эти комиссии. Работа же комиссий никаких **реальных результатов** не дала.

Такая же картина и по кадрам и рабсиле. Вербовка рабсилы проходит в централизованном порядке. Трест в этом вопросе целиком и полностью подменил предприятия, обезличил их. Всю оперативную работу по вербовке рабсилы и распределению ее по предприятиям взвалил на себя сектор кадров. Отсюда — известные провалы треста с вербовкой батраков (дело 500 батраков), с вербовкой демобилизованных красноармейцев.

Комиссия Сталинского (быв. Баку-Бибе-Эйбатского) райкома АКП (б), обследовавшая работу ячейки треста Азнефть, констатирует в своих выводах:

«Главной причиной срыва набора батраков и демобилизованных красноармейцев является бюрократический централизм, допущенный аппаратом в этом деле, при котором трест целиком и полностью подменил собою предприятия, проводя эту работу без точного учета потребности мест в количестве и качестве рабсилы».

Такая же картина—и в подготовке кадров.

По плану профобр предполагал подготовить и переподготовить в 1931-32 г.г. 21.000 человек (40 процентов всей наличной рабсилы Азнефти). Собственно, никакого плана подготовки нет. План заменен простой разверсткой задания. Разверстка не увязана с потребностями районов в квалифицированной рабочей силе. Эту потребность никто не выяснял. План составили в тиши кабинетов, дали разверстку на места—и с плеч долой.

Все это подтверждает наличие косности в системе управления и хозяйствования в Азнефти, наличие бюрократического централизма и правооппортунистической практики.

Эта практика бюрократического централизма должна быть самым решительным образом искоренена. Азнефть должна прекратить мелочную опеку над промыслами, заводами, отделами бурения, подсобными предприятиями. **Фактически, а не формально добиться хозрасчета — это значит предоставить предприятиям действительную хозяйственную самостоятельность,** оставив за аппаратом треста функции общего технического финансового и планового руководства, при чем это руководство должно осуществляться методами практического показа и живой конкретной помощи местам.

Азнефть должна немедленно стать на путь именно **такой** перестройки своей работы.

Л. Н—ОВ

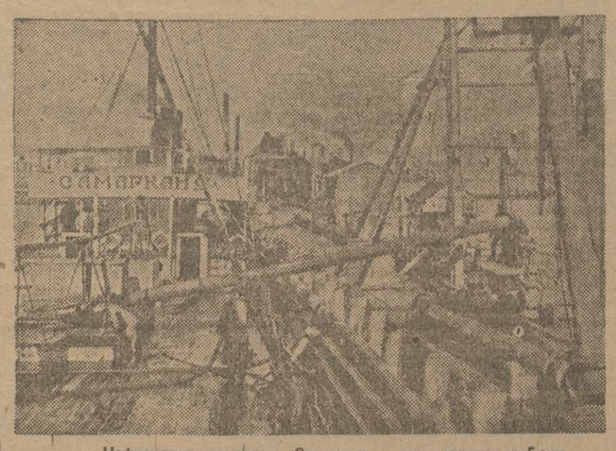

Нефтеналивное судно «Самарканд» под наливом в Баку

В тенетах бесхозяйственности

Формально все предприятия Азнефти переведены на хозрасчет, но фактически на практике хозрасчета, как такового, нет. Примером может служить **2-й Сураханский промысел.** Хотя Азнефть и наделила промысел оборотными средствами, но хозяйственники самостоятельно ими распоряжаться не могут. Если хозяйственнику нужно взять средства из имеющегося фонда или экономии и перебросить их на одной отрасли работы в другую, то ему опять-таки приходится обращаться за разрешением на это в Азнефть. В Азнефти же, благодаря бюрократической централизации, разрешение таких вопросов тормозится.

Существующие формальные хозрасчетные отношения между хозорганами не обеспечивают выполнения указаний тов. Сталина о социалистическом накоплении и подлинном контроле рублем.

Хозяйственные договоры 2-го промысла с другими хозяйственными организациями никем не проверяются. Отдельные хозединицы не чувствуют за собой никаких обязательств и не несут за свои действия никакой материальной ответственности. **Отдел бурения Сураханского района** за полугодие недодал 2-му промыслу 42 буровых. Транспортный отдел вместо 8 подъемных механизмов (по договору) дал только 4 машины. Какую материальную ответственность понесла транспортная контора и отдел бурения? Уплатили ли они неустойку промыслу за невыполнение своих обязательств? **Нет,** так как хозрасчетные договоры не соблюдаются. При заключении договоров между хозединицами Азнефть все это предвидела, но не сделала надлежащих выводов и не приняла и не принимает никаких мер.

В связи с ходом самопроверки выполнения указаний тов. Сталина треугольником 2-го промысла проделана кое-какая работа. Имеющиеся 3 эксплоатационных участка целиком переведены на хозрасчет. Создано 18 хозрасчетных бригад. Введена премиально - сдельная система оплаты труда в компрессорном и глубоконасосном отделах.

Наряду с этим промысел имеет еще целый ряд недостатков. Не охвачены прогрессивной оплатой труда масленщики по перекачке нефти и младший обслуживающий персонал. Не изжита еще уравниловка, которая является причиной текучести рабочей силы. Факты: работающие при управлении три помбуха, один—по материальной части, другой—по картотеке и третий—в финансово-расчетном отделе,—все получают одинаковую зарплату. Статистик Шнейдер работает на промысле 15 месяцев, получает оклад 90 руб. Шпанагель и Ефремова — ученицы-статистики, работающие всего около 2 месяцев, получают также 90 руб. Таких случаев на промысле немало.

Формальный хозрасчет введен и на **1-м промысле Сураханского района. Треугольники 1-го промысла сам тормозит внедрение хозрасчета в низах.**

До сих пор промыслом переведены на хозрасчет только 2 эксплоатационных участка и два цеха: хозяйственно - материальная часть и отдел оборудования. На всем промысле организована одна хозрасчетная бригада. Все переведенные участки и цехи заключили договоры, но эти договоры сами себя не оправдывают, а главное—отсутствие пункта о неустойках.

Остальные подсобные цехи, как компрессорный отдел, глубоконасосники, плотники, слесаря и т. д., переводить на хозрасчет хозяйственники покуда не думают. Плановая часть мотивирует эту затяжку перевода так:

— Компрессорную нельзя перевести на хозрасчет потому, что на распределительных батареях нет счетчиков в масленщик не знает, на какой участок и сколько он расходует кубометров воздуха. К тому же нет ремней. Глубоконасосники требуют от нас, чтобы мы прикрепили к каждой бригаде по одной машине, но мы их не имеем, потому что транспортная контора нам их не дает.

Это доказывает, что хозяйственники промысла свою неповоротливость и неумение работать по-новому сваливают на «об'ективные» причины. Такая постановка работы должна быть изменена. Ставка на «об'ективные причины» — оппортунистическое отношение к претворению в жизнь исторических указаний тов. Сталина.

СЕДИН.

Положить конец формальному хозрасчету

Азнефть считает, что все промысла и заводы, находящиеся в ее ведении, уже давно переведены на хозрасчет, но до сих пор Азнефть не пред'явила ни одного счета тем организациям, которые срывают работу, предусмотренную по договору.

На нефтеперегонном заводе «Октябрьская революция», по вине механической мастерской имени Особой Дальневосточной армии, до сих пор еще не закончена газофикация и тем самым нарушен договор. Но заводоуправление еще не пред'явило ни одного счета механической мастерской, которая срывает газификацию. Нет контроля рублем, по существу отсутствует хозрасчет.

Азнефть выделила оборотные средства для нефтеперегонного завода «Октябрьская революция», но этими средствами завод вполне распоряжаться не может и за распоряжением о переброске некоторой суммы денег из оборотных средств на плановую работу приходится обращаться в Азнефть.

Из имеющихся 12 перегонных и 11 очистных установок завода переведено на хозрасчет только 13: 7 установок по перегонному и 6 по очистному отделу. На бригадный хозрасчет переведено 5 бригад ремонтных работников. Хозрасчетных вахт на заводе до сих пор еще не имеется. Хотя взаимоотношения цехов, установок и бригад, перешедших на хозрасчет, и установлены договорами, но до сих пор еще не вошло в силу взыскание пени, неустоек и т. д.

Заводоуправление до сих пор еще слабо борется за внедрение действительного хозрасчета.

В. МАМОНОВ.

Газификация Баку

БАКУ, 28. **(По телеф. от наш. кор.).** По соглашению Азнефти с Баксоветом, газопровод для соединения Биби-Эйбатского и Фабрично-заводского районов пройдет через город. От этой магистрали будет проложено ответвление в район Армянкенда, который будет газифицирован в будущем году.

Новый парк культуры и отдыха

БАКУ, 28. **(По телефону от наш. кор.).** Грандиозный парк культуры и отдыха будет разбит в будущем году в Ленинском районе. Парк займет площадь в 180 га. Расположен он будет в форме полукруга с разбивкой на сектора: физкультурный, театральный, детский и др.

Пущен в июле крекинг-завод системы Винклер-Кох.

За 216 тыс. тонн хлопка-сырца

ПРОВЕСТИ ХЛОПКОУБОРОЧНУЮ ПОД ЗНАКОМ БОРЬБЫ ЗА ОРГАНИЗАЦИОННО-ХОЗЯЙСТВЕННОЕ УКРЕПЛЕНИЕ КОЛХОЗОВ

Прогрессивной сдельщиной, организацией труда, поголовным выходом в поле, выполнением норм выработки обеспечить выполнение хлопкового плана

Сокрушить сопротивление классового врага, заставить кулака выполнить твердые задания

Виновников срыва механизации уборки хлопка—к ответу

Заксовхозхлопок к вопросам механизированной уборки хлопка подошел формально, не принял своевременно мер к изготовлению шкивов для тракторов «Формол» и получению тракторов от Закстракторцентра. Отсутствовал и учет прибывающих в совхозы хлопкоуборочных машин и наблюдение за своевременным пуском их в работу.

Ответственный исполнитель Заснаркомзема по механизации тов. Мирзанашвили не организовал наблюдения за ходом постановки работы по механизации уборки хлопка и не сигнализировал о прорыве в этой области.

Президиум ЗККК ВКП (б) и коллегия НК-РКИ ЗСФСР, заслушав доклад по данному вопросу, постановили:

Зав. отделом механизации Заксовхозхлопка тов. **Богданову** за недостаточную настойчивость в области использования тракторов «Формол», принадлежащих Закстракторцентру, **об'явить выговор.**

Ответственному исполнителю Заснаркомзема по механизации тов. **Мирзанашвили об'явлен строгий выговор с занесением в трудовой список.**

В целях полного использования хлопкоуборочных машин «Турман Вакуум», Заксовхозхлопку и ЗНКЗ предложено командировать в трехдневный срок в совхозы специалистов для организации работ на этих машинах. Для этого должны быть мобилизованы также агрономы-механизаторы из других учреждений и специалисты из института механизации.

Зам. управ. ЗХО т. **Мирзоеву** поставлено на вид непринятие мер к получению у Тракторцентра «Формолов».

Заксовхозхлопку предложено немедленно проверить во всех совхозах использование «Турман Вакуумов» на уборке хлопчатника и привлечь к ответственности отдельных директоров совхозов, в частности, директора совхоза Кара-Чала тов. Задра за неиспользование машин.

Заксовхозхлопку и Закстракторцентру предложено использовать на уборке хлопка все наличное количество хлопкоуборочных машин, а в тех случаях, когда производить уборку ими невозможно, немедленно перебрасывать их в другие совхозы и колхозы.

Не допускать потери хлопка

КЮРДАМИР. **(Наш. кор.).** В Кюрдамире хлопок - сырец хранится, ожидая отправки на Уджарский завод, в двух складах: во дворе бывш. хлопкового товарищества и во дворе винного завода. Если на первом складе с хранением сырца все обстоит благополучно, то судьба хлопка во дворе винного завода внушает серьезные опасения. **Под деревянным навесом, длиною около 100 метров, россыпью навалено более 150 тонн сырца,** по наружным сторонам обложенного хлопком в барданах. Дождь косыми струями бьют по барданам и **на всем протяжении навеса наружные кипы сырца насквозь промочены.** На Уджарский завод, загруженный пока местным хлопком, вывоза из Кюрдамира сейчас нет.

Администрация Кюрдамирского скуппункта, сложив сырец под навесом винного завода, забыла о нем и никаких мер защиты от дождя не принимает и не беспокоится о том, что от влажных наружных кип могут загореться и погибнуть все 150 с лишним тонн.

Передовые колхозы Армении по-большевистски борются за хлопок

ЭРИВАНЬ. (Наш кор.). По обе стороны Вагаршапатской дороги вплотную примыкают хлопковые поля передовых колхозов Вагаршапатского и Камарлинского районов. На этих хлопковых массивах борьба за стопроцентный сбор хлопка-сырца началась немного раньше установленного срока. **Колхозы Агджакишлак, Арбат, Джафарабат и ряд других, в середине октября закончив полностью второй сбор, переключились на помощь отстающим колхозам соседних участков.** В то время годовой план этих передовых колхозов был выполнен на 45 проц.

Борьба за решающий сбор хлопка началась развертыванием широкой массовой работы по популяризации прогрессивно - премиальной сдельщины. Выделенные Агджакишлакским и Арбатским колхозами агитбригады своей практической работой на месте сбора вполне доказали преимущества прогрессивки, в результате чего еще до 20 октября, до установленного срока, они по-большевистски реализовали прогрессивку не только в своих колхозах, но также в восьми других соседних колхозах.

Одновременно другая краснознаменная комсомольская бригада—Джафарабата—начала кампанию по ликвидации обезлички посевов хлопчатника.

Результаты прогрессивной сдельщины и закрепление хлопковых участков за бригадами вскоре сказались на темпах всей хлопкоуборочной кампании в этих колхозах.

Колхозы АДЖАКИШЛАК, ГАЙКУНБЕТ и «РАССВЕТ» сразу же начали перевыполнять ежедневные планы сбора на 25-40 проц. Сдачу хлопка на эриванский хлопзавод на третий день сбора колхоз «РАССВЕТ» довел до 90 центнеров вместо 67 по плану.

С большим перевыполнением сдавали хлопок государству также колхозы **АРБАТ и ТРУД** и в конце третьего сбора выполнили хлопкосдачу на 79 проц. против плана.

В настоящее время во всех этих колхозах идет упорная борьба за стопроцентное выполнение хлопкоуборки. Четвертый, заключительный сбор начат с 20 ноября и проходит ударными темпами. БЛАГОДАРЯ ПРАВИЛЬНОМУ И ОПЕРАТИВНОМУ РУКОВОДСТВУ ПРАВЛЕНИЯ КОЛХОЗОВ НИ ОДНА КОЛХОЗНАЯ БРИГАДА НЕ ПЕРЕВОДИТСЯ НА СБОР СЛЕДУЮЩЕГО УЧАСТКА, ПОКА НЕ БУДУТ УБРАНЫ ДАННЫЕ ИМ ПЛОЩАДИ ДО ПОСЛЕДНЕЙ РАСКРЫВШЕЙСЯ КОРОБОЧКИ. Об'явленный колхозами трехдневный штурм хлопковых полей продвинул сбор хлопка до 88 ПРОЦ. ГОДОВОГО ПЛАНА.

ОДИННАДЦАТУЮ ГОДОВЩИНУ СОВЕТСКОЙ ВЛАСТИ В АРМЕНИИ КОЛХОЗНИКИ ВСТРЕЧАЮТ НОВЫМ ПОД'ЕМОМ ВОЛНЫ УДАРНИЧЕСТВА И СОЦСОРЕВНОВАНИЯ. НА ПОСЛЕДНЕМ ОБ'ЕДИНЕННОМ СЛЕТЕ КОЛХОЗНИКОВ ДАНО ТВЕРДОЕ БОЛЬШЕВИСТСКОЕ ОБЕЩАНИЕ ВЫПОЛНИТЬ ДИРЕКТИВУ ПАРТИЙНЫХ ОРГАНИЗАЦИЙ — ДОБИТЬСЯ ПОБЕДЫ В ХЛОПКОУБОРОЧНОЙ КАМПАНИИ К 29 НОЯБРЯ.

Колхозница из колхоза «Шорк-Хашыры», за сбором богарного хлопка.

Покончить с оппортунистической практикой

ЗАСТАВИТЬ КУЛАКОВ ВЫПОЛНИТЬ ТВЕРДЫЕ ЗАДАНИЯ

Ряд крупных кулаков Гянджинского района до сих пор не сдал ни одного килограмма хлопка на хлопзавод. В селении Мехи кулак **Кербалай Исрафил должен сдать 2.656 килограммов хлопка. Булгаис Гасан-Кизы—2.056 килограммов, но оба до сих пор ничего не сдали.** В селе Зиятлы кулак **Мухтар Машади Сулейман-оглы должен сдать 2.056 килограммов хлопка, Чобанляр Мамед-оглы — 1.512 килограммов, но также и не думают о сдаче.**

Кулаки села **Саркяр Давуд Юсуф-оглы имеет твердое задание сдать 1.512 клгр., Аскер Ибрагим-оглы — 3.084 клгр., но также не сдали ни одного грамма.**

Кулак **Габиб Ибрагим-оглы, который должен сдать 3.572 килограмма, даже не приступил к сбору.**

Кулак села **Сунуляр Гаджи Машади Керим-оглы должен сдать 3.048 клгр., кулак села Ахметбейли Люлбудах Байрам-оглы—2.056 клгр., но оба упорно отказываются от сдачи хлопка.**

Необходимо немедленно покончить с правооппортунистической практикой и заставить кулаков полностью сдать хлопок.

П. К.

Совещание о ходе хлопкоуборочной

БАКУ, 28. **(По телеф. от наш. кор.).** Сегодня в Баку открывается республиканское совещание секретарей райкомов, уполномоченных ЦК АКП (б) и председателей райисполкомов хлопковых районов Азербайджана. Совещание обсудит доклады о ходе хлопкоуборочной кампании и о контрольных цифрах по хлопку на 1932 г.

Мастерская комсомхоза должна включиться в борьбу за хлопок

ГЯНДЖА. **(Наш. кор.).** Наладивший было работу Гянджинский хлопзавод за последнее время опять начал отставать. Наряду с ежедневными поломками валов шестерен и т. д. во второй батарее тормозят работу завода и частые поломки джинов и линтеров. Все это вызывает частые остановки и невыполнение плана переработки сырца. **Механическая мастерская при Гянджинском коммунхозе не выполняет срочных заказов хлопзавода, которые лежат в мастерской по 15-20 дней, тогда когда их можно выполнить в 3-4 дня.** Работой этой мастерской должны заинтересоваться РКИ и прокуратура.

Скупка хлопка

СВОДКА ЗАКХЛОПОБ'ЕДИНЕНИЯ НА 28 НОЯБРЯ

Районы	План в тоннах	Скуплено: Тонн	Скуплено: В проц.
Касум-Измайлов.	7707	7947	103,1
Казахский	4616	4150	89,7
Карягинский	1650	1411	83,8
Джрабертский	2603	2202	83,6
Гянджинский	4350	3526	81,1
Ахсуинский	990	797	80,5
Самухский	2193	1635	75,8
Шамхорский	6585	4925	75,4
Тертерский	6421	4459	69,4
Таузский	2009	1730	66,3
Сальянский	9312	6230	66,3
Ардамский	3839	2559	66,6
Бардинский	9986	6434	64,4
Али-Байрамлин.	9855	6130	62,2
Джафарабадск.	433	268	61,9
Агджабединск.	7947	3913	49,8
Кюрдамирский	7893	3917	49,6
Карамарьянск.	3063	1483	48,4
Сабирабадский	12676	6205	48,4
Белясуварский	5578	2693	48,3
Сталинский	5165	2434	47,0
Геокчайский	14695	6483	44,1
Агдашский	12510	5281	42,2
Карадонлинск.	6832	2783	40,7
Джебраильск.	791	319	39,3
Нахичеванск.	3154	1105	35,0
Карасуинский	2258	722	32,0
Кутташенский	849	231	27,2
Зангеланский	738	135	17,5
Итого по АССР	**157248**	**92167**	**58,6**
Камарлинский	6059	3401	48,9
Вагаршапатский	7888	3280	41,6
Вединский	2105	710	33,7
Кердукулинск.	8798	2259	25,7
Итого по ССРА	**25750**	**9650**	**37,4**
Гурджаанский	335	464	138,5
Борчалинский	5735	4215	73,5
Караязский	2200	1541	70,0*)
Сигнахский	818	433	52,9
Люксембургск.	230	119	51,7
Гаре-Кахетия	82	40	47,6
Итого по ССРГ	**9400**	**6812**	**72,5**
ВСЕГО ПО ЗСФСР	**192398**	**108629**	**56,5**
Кроме того, скуплено по неполным данным на 5-XI в богарных районах —		658	51,7
В совхозах: по данным на 28-XI	22004	6872	31,2
ЗСФСР:	**216000**	**116152**	**53,8**

Управляющий Закхлопоб'единением ТОЛСТОПЯТОВ.

*) Во вчерашнем номере, вместо 69,5 проц., ошибочно указано 59,5 проц.

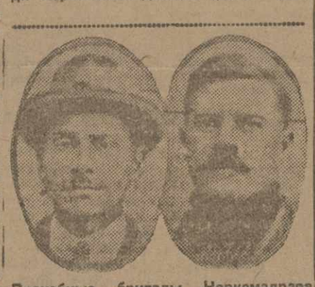

Врачебные бригады Наркомздрава Грузии провели в хлопковых районах Азербайджана большую работу по оказанию медпомощи хлопкоробам и борьбе с малярией. На снимке — врачи, работавшие в Тертерском районе т.т. Назарян и Полозенко

УКАЗАНИЯ ТОВ. СТАЛИНА В ДЕЙСТВИИ

БАКУ, 28. (ЗТА). Вчера состоялось общебакинское собрание секретарей партийных ячеек.

С докладом об итогах реализации указаний тов. Сталина и проведении отчетно - перевыборной кампании бюро ячеек выступили секретари БК АКП (б) т.т. **Рахманов** и **Иванов.**

— Теперь, — говорит т. **Иванов,** — нет коммунистов и беспартийных, которые не знали бы величайшего значения шести исторических указаний тов. Сталина. Во время проведения самопроверки значительно усилилась работа производственных совещаний, на предприятиях в огромной степени возрасла политико - производственная активность масс. Вновь об'явили себя ударниками 9.000 рабочих, 3.000 вступило в ряды партии. Мы вели не только массовую работу, но вели борьбу за практическую реализацию указаний тов. Сталина. В ряде мест в результате самопроверки имеется значительное улучшение культурно-бытовых условий рабочих. Достигнуты соответствующие успехи в деле ликвидации уравниловки и обезлички. Но достигнутые успехи не могут нас удовлетворить. Мы еще не можем сказать, что шесть указаний тов. Сталина полностью осуществлены в нефтяной промышленности. Сейчас основной задачей является организация труда и ликвидация старой системы зарплаты. Эти задачи заслуживают особого внимания в нефтяной промышленности. Нужно добиться полного осуществления хозрасчета и подлинного контроля рублем, чего в Азнефти мы еще не имеем.

Отметив, что проработка решений октябрьского пленума ЦК ВКП (б) и решения ЦК ВКП (б) от 31 октября в основном закончена, которая еще теснее сплотила бакинскую организацию, тов. **Иванов** указывает на имевшие место отдельные нездоровые явления. Так, на заводе имени Буденного было непонимание отдельными товарищами вопросов коллективизации, в другом месте было троцкистское выступление по вопросам внутрипартийной демократии.

Нужно отметить, что не было дано широкого отпора со стороны масс этим выступлениям, за исключением отдельных коммунистов. Отсюда вытекает задача добиться в отчетно - перевыборную кампанию повышения идейно - политического уровня организации, обратив особое внимание на политическую закалку вновь принятых в партию.

Решение ЦК ВКП (б) от 31 октября является исходной программой нашей работы, под лозунгом выполнения этих решений нужно провести отчетно - перевыборную кампанию. Борьба за выполнение решений ЦК ВКП (б) должна быть тесно увязана с борьбой за проведение в жизнь шести исторических указаний тов. Сталина.

Во время отчетно-перевыборной кампании нужно проверить, как ячейки боролись за проведение генеральной линии партии на практике, как велась борьба против оппортунизма всех мастей, научились ли ячейки по-новому работать, по-новому руководить хозяйственными организациями, добиться укрепления низового звена, идейно-политической сплоченности, ликвидации остатков группщины и атамащины.

После выступления отдельных участников собрания выступил **секретарь ЦК АКП (б) тов. ПОЛОНСКИЙ,** указавший в своей речи, что партийные ячейки свои отчеты не должны сводить к простому делячеству, а увязывать их с общими задачами нашей работы, а также с вопросами международного характера.

Переходя к вопросам самопроверки, **тов. ПОЛОНСКИЙ** отмечает громадные успехи, которых достигла бакинская организация, добившись еще большего сплочения своих рядов. Самопроверка вооружила наш актив, этим оружием надо проверить, кто и как понимает указания тов. Сталина.

При перевыборах бюро не нужно забывать деревни. Борьба за социализм в азербайджанской деревне очень тяжела. Ответственность за эту борьбу лежит на бакинской организации. Больше внимания и пролетарской помощи колхозу, батраку, бедняку и середняку — вот что нам нужно.

Партийные ячейки должны больше уделять внимания комсомолу, ведя борьбу против элементов администрирования в комсомоле, которые продолжают еще иметь место.

В связи с отчетно-перевыборной нужно развернуть работу по соревнованию между районами. Нужно добиться такого соревнования, чтобы росли производственные показатели.

Бакинская организация должна дать примерные образцы этой работы. Особое внимание при перевыборах нужно уделить развертыванию здоровой большевистской самокритики, вскрыть все недочеты и мобилизовать вокруг этого массу—вот чего нужно добиться, — заканчивает тов. **ПОЛОНСКИЙ.**

Ячейки и коллективы Батумской парторганизации единодушно одобряют постановление ЦК ВКП (б) от 31 октября

БАТУМ, 27 (ЗТА). Решения батумского партактива по докладу тов. Берия явились боевым кличем для всех ячеек организации.

Собрания партколлективов и ячеек, посвященные проработке решений октябрьского пленума ЦК ВКП (б), проходят с огромной активностью.

Ячейковые собрания прошли у водников, на железноторге, у печатников и на обувной фабрике, в партколлективах Союзнефти, нефтеперегонных заводов.

С особым вниманием на партсобраниях заслушиваются выступления руководящих товарищей Гобечия, Долидзе и Квиталадзе о допущенных ими ошибках. Приветствуя полное признание этими товарищами своих ошибок и ошибок старого руководства ЦК КП (б) Г, собрания требуют от них большевистского исправления ошибок практической работой.

Развернутую большевистскую самокритику допущенных ошибок со стороны руководящих товарищей аджаристанской организации собрания противопоставляют позиции представителей старого руководства.

—Собрание не может обойти молчанием, — говорится в резолюции партколлектива Союзнефти — стремление бывш. руководящих работников ЦК КП (б) Г т.т. Мамулия, Сухишвили и др. отмалчиваться, не признавая ошибок, отмеченных ЦК ВКП (б), не высказывая своего отношения к решениям октябрьского пленума.

Собрание требует от бывших руководителей ЦК КП (б) Г немедленного признания и осуждения допущенных ошибок и безоговорочного присоединения к решениям ЦК ВКП (б).

В резолюциях, выносимых партсобраниями, приводятся детально разработанные конкретные меры по проведению решений ПК ВКП (б), ЗКК ВКП (б) и ПК КП (б) Г на предприятиях.

Показательна резолюция, принятая партколлективом нефтеперегонных заводов, давшая систему мероприятий для поднятия производства на должную высоту и выполнения плановых заданий при полной ликвидации всего неизбежного нефтепродуктов.

Партколлектив батумского отделения Союзнефти, наметив в своей резолюции аналогичные меры в отношении всех отраслей производства и хозяйства, берет на себя и конкретные обязательства по форсированию партучебы, полной ликвидации в 1932 г. политнеграмотности.

Основное внимание в разработанных мероприятиях уделяется конкретной реализации шести указаний тов. Сталина.

Партсобрания являются примером большевистской мобилизации партийной массы на борьбу за единство ленинских рядов за генеральную линию партии.

Мир Башир Касумов

Итоги побед

29 ноября 1920 г. рабочие и крестьяне Армении свергли дашнакское контрреволюционное правительство и установили у себя советскую власть, положив конец шовинистической вакханалии национал - шовинистов дашнаков.

Груды пепелищ, парализованное и вконец разрушенное народное хозяйство, общая разруха, массовое разорение широких слоев трудящихся, нищета, голод, национальная рознь и морально - политическое угнетение — таково «наследие», которое оставила после себя власть армянской буржуазии в лице ее холопов — дашнаков.

С тех пор прошло 11 лет. 11 лет настойчивой, упорнейшей борьбы. 11 лет блестящих побед советской власти, достигнутых на основе ленинской национальной политики.

Рабочие, колхозники и трудящиеся массы советской Армении за эти 11 лет не только восстановили разрушенное империалистической и гражданской войнами народное хозяйство, но превратили угнетенную в дореволюционное время Армению с ее примитивным хозяйством в страну с бурно развивающейся промышленностью и сельским хозяйством, перешедшим на новую техническую базу и идущим по пути механизации, в страну, где национальная по форме и социалистическая по существу культура в своем развитии достигла блестящих результатов, в страну, где непрерывно улучшается материально - бытовое положение рабочего класса.

Гигант Дзорагэс, Канакиргэс, Эриванская и Ленинаканская гидростанции, Ленинаканская текстильная фабрика, Аммедь, Артитуф, Кафанские медеплавильные заводы, завод азотистых удобрений в Караклисе, сернокислый и медькупоросные заводы в Аллавердах, серноколчедный завод в Танзуте, цементный завод в Давалу, механические, мыловаренные, хлопкоочистительные, консервные, швейные, прядильно-ткацкие фабрики и заводы и ряд других промышленных предприятий, Ширагский, Сардарабадский, Эчмиадзинский и др. каналы, совхозы, колхозы, машинно-тракторные станции, вузы, втузы, институты и др. культурные учреждения — вот плоды творческой энергии, производственного энтузиазма, интернационального содружества братских народностей под знаменем диктатуры пролетариата, вот путь большевистских достижений советской Армении на фронте культурного и хозяйственного строительства.

Эти итоги — итоги непрерывного развития советской Армении по пути ее индустриализации, итоги роста рабочего класса и беспрерывного улучшения благосостояния рабочих масс, итоги подготовки условий для дальнейшего превращения ССРА в страну индустриально - аграрную.

Прочный национальный мир был и есть та база, на которой рабочие, колхозники и трудящиеся советской Армении гигантскими темпами развивают социалистическое строительство. 11 лет советской Армении — это 11 лет практического осуществления ленинской национальной политики нашей партии.

Победы трудящихся советской Армении — победы всех трудящихся Закфедерации. В борьбе за национальный мир, за дружное сожительство братских республик Закавказья, объединивших свои усилия в упорной борьбе за социализм, советская Армения крепит Закавказскую федерацию, этот «образец» национального мира, невиданного при буржуазии и невозможного при буржуазном строе (Ленин).

11 годовщина советской Армении совпадает с периодом величайшего социалистического строительства, когда рабочие, колхозники и трудящиеся массы совместно с братскими республиками Закавказья и Союза ССР идут на штурм остатков капиталистических элементов в городе и деревне.

Советская Армения, под руководством ЦК КП (б) А, под руководством Заккрайкома ВКП (б) и ЦК ВКП (б) добьется еще большего «как в размахе, так и в качестве строительства» и будет в первых рядах закавказских организаций драться за укрепление мощи Закфедерации, за дальнейшие победы социалистического строительства, за генеральную линию партии и ленинскую национальную политику.

Пламенный большевистский привет пролетариям, колхозникам и трудящимся советской Армении в день ее одиннадцатилетия!

Вперед, к новым победам на основе указаний ленинского ЦК ВКП (б) и вождя нашей партии т. Сталина!

В непримиримой борьбе против правого уклона, как главной опасности, против «левацких» перегибов и примиренчества ко всяким уклонам, беспощадно борясь с великодержавным шовинизмом и местным национализмом, под руководством ЗКК ВКП (б) и ленинского ЦК ВКП (б) добьемся еще больших успехов на фронте социалистической стройки.

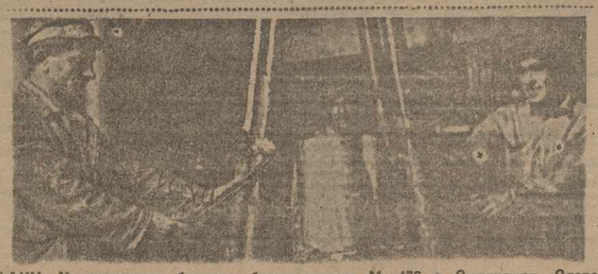

БАКУ. Хозрасчетная бригада бурильщиков № 476 в Сураханах. Слева направо: т.т. Рык, Клыков и Нагрузе

ПО СОВЕТСКОМУ СОЮЗУ

Кооперативный план работы по-новому

НОВЫЕ МАГАЗИНЫ, ЛАРЬКИ, ФАБРИКИ-КУХНИ, ФЕРМЫ, СТОЛОВЫЕ

МОСКВА, 28. (ЗТА). В целях наиболее полной и скорой реализации директив ЦК ВКП(б) и устранения недочетов, указанных в решениях ЦК, а также перестройки работы потребкооперации на основе шести указаний тов. Сталина, президиум Центросоюза постановил открыть с осени 1932 года в рабочих районах городов и в фабрично-заводских поселках 10.000 новых, преимущественно продуктовых магазинов. Для торговли овощами, хлебом, табачными изделиями и т. д. в рабочих районах должно быть открыто не менее 50.000 ларьков и палаток. При крупных домах с рабочим населением организовать к концу 1932 года 20 тысяч домовых лавок и распределителей для продажи хлеба, крупы, сахара и др. Все ЗРК обязаны осуществить систему предварительных заказов и организовать доставку товаров на дом потребителю.

В сельских местностях решено открыть в 1932 году 5.000 сельских лавок и увеличить площадь под огородными культурами потребкооперации в 1932 году до 430.000 га—на 30 процентов больше прошлого года, довести стадо молочных коров на фермах потребкооперации до 200.000 голов, количество свиноматок в хозяйствах потребкооперации увеличить до 200 тысяч голов, ассигновать 10 млн руб. на развитие прудового хозяйства и местных водоемов, отвести всем ЗРК, ТПО, ЦРК, горПО, столовым и трестам Всекоопита районы для заготовок овощей, ягод, молочных продуктов, яиц и кустарных изделий. Для дальнейшего расширения сети предприятий общественного питания Всекоопит обязан в четвертом квартале с. г. обеспечить пуск в эксплоатацию 67 фабрик-кухонь.

Для борьбы с повышением цен и для систематической проверки цен во всех торговых организациях должны быть организованы специальные бригады.

Премировать рационализаторские предложения рабкоров

МОСКВА, 28. (ЗТА). ВЦСПС признал целесообразным премировать из существующих фондов наравне с рабочими предложениями также изобретения, усовершенствования и рационализаторские предложения, дающие экономический эффект, внесенные рабкорами через печать и принятые администрацией предприятия для осуществления.

На складах - залежи товаров

ПРОВЕРИТЬ РАБОТУ АППАРАТА СОЮЗТРАНСА

МОСКВА, 28. (ЗТА). Комиссия Наркомснаба СССР по продвижению товаров констатировала, что готовые изделия промышленности очень медленно продвигаются к потребителю. Только на московских складах и базах скопились громадные запасы товаров, которые несколько месяцев ожидают отправки на периферию. Неповоротливость и нередко преступная халатность работников складов и аппарата Союзтранса, тормозят продвижение товаров к потребителю. Одной из основных причин слабого продвижения товаров к потребителю является плохая работа московского желдорузла. Совещание решило через соответствующие инстанции обратить внимание НКПС на недопустимое положение с подачей вагонов.

Поход комсомола по проверке осуществления шести указаний тов. Сталина

МОСКВА, 28. (ЗТА). ПРЕЗИДИУМ ВСНХ СССР, приветствуя инициативу ЦК ВЛКСМ о проведении похода по проверке осуществления шести указаний тов. Сталина, **ПРЕДЛОЖИЛ ВСЕМ ПРЕДПРИЯТИЯМ ОКАЗЫВАТЬ КОМСОМОЛУ АКТИВНУЮ ПОМОЩЬ В ПРОВЕДЕНИИ ПОХОДА. ПРЕДПРИЯТИЯ ДОЛЖНЫ ВЫДЕЛИТЬ СПЕЦИАЛЬНЫЕ ФОНДЫ ДЛЯ ПРЕМИРОВАНИЯ ТЕХ УЧАСТНИКОВ ПОХОДА, КОТОРЫЕ ВНЕСУТ НАИЛУЧШИЕ ПРЕДЛОЖЕНИЯ**

Новые назначения

ПОСТАНОВЛЕНИЕ ЗАКАВКАЗСКОГО ЦЕНТРАЛЬНОГО ИСПОЛНИТЕЛЬНОГО КОМИТЕТА

О назначении тов. Чхеидзе Георгия Ивановича заместителем председателя Верховного суда ЗСФСР.

Закавказский Центральный исполнительный комитет постановляет:

Назначить тов. Чхеидзе Георгия Ивановича заместителем председателя Верховного суда ЗСФСР.

Освободить тов. Устиева И. Я. от должности заместителя председателя Верховного суда ЗСФСР в виду перехода его на другую работу.

Председатель Закавказского Центрального исполнительного комитета **МАХАРАДЗЕ Ф.**

Секретарь Закавказского Центрального исполнительного комитета **СУЛТАНОВ Г.**

28 ноября 1931 г.

г. Тифлис

Тов. Ф. Махарадзе—очередной пред. ЗакЦИК

ТОВ. Ф. МАХАРАДЗЕ ПРИСТУПИЛ К ИСПОЛНЕНИЮ ОБЯЗАННОСТЕЙ ОЧЕРЕДНОГО ПРЕДСЕДАТЕЛЯ ЗАКЦИК.

ТОВ. АНАНЯН ПРИСТУПИЛ К ИСПОЛНЕНИЮ ОБЯЗАННОСТЕЙ ПРЕДСЕДАТЕЛЯ ВЦИК АРМЕНИИ. (ЗТА).

БАКУ—ТИФЛИС—ЭРИВАНЬ

Вторая сессия Зак. ЦИК отложена

ВТОРАЯ СЕССИЯ ЗАК. ЦИК ШЕСТОГО СОЗЫВА, НАЗНАЧЕННАЯ НА 12 ДЕКАБРЯ, ОТКЛАДЫВАЕТСЯ. О СРОКЕ СОЗЫВА СЕССИИ БУДЕТ ОБ'ЯВЛЕНО ОСОБО. (ЗТА).

Группа иностранных рабочих в Тифлисе

Одна из групп иностранных рабочих, прибывших в Советский союз на Октябрьские торжества, провела два дня в Тифлисе. В состав группы входят французские и испанские рабочие. Иностранцы знакомились с промышленным, национально - культурным строительством Грузии.

27 ноября делегация в полном составе посетила Совнарком Грузии и имела беседу с председателем СНСР тов. **Стуруа.** По просьбе делегатов тов. Стуруа подробно ознакомил их со всеми интересующими их вопросами: социально - культурным строительством национальным вопросом и т. д.

27 ноября вечером французская и испанская рабочие делегации выехали в Аджаристан.

От индивидуальной кухни—к общественному питанию

В Эривани сеть обпита сейчас достигает 114 единиц против 88 во втором квартале. Наряду с увеличением сети значительно увеличился охват общественным питанием трудящихся, особенно индустриальных и строительных рабочих и студенчества.

На заводах и фабриках организовано 12 столовых, из них 8 переведено на круглосуточную работу. **Открыты столовые на важнейших новостройках. При втузах и техникумах открыты столовые и буфеты.** В 12 школах города организовано питание горячими завтраками.

Эриванский трест общественного питания уделил большое внимание подготовке кадров и внедрению женского труда. К 1 ноября 1931 г. на предприятиях треста из числа всех работающих—59,6 проц. женщин. Организован ряд курсов для подготовки и переподготовки работников обпита.

Из 833 работников треста—615 ударники. По всей системе проведено точное разграничение функций каждого работника для ликвидации обезлички. Развернута борьба с уравниловкой в зарплате. **Прогрессивно-сдельная оплата труда введена в 11 крупных столовых. На хозрасчет переведены все предприятия, за исключением буфетов.**

Закавказское совещание хозяйственников

Вчера вечером в Заксовнаркоме, под председательством тов. **Догадова** состоялось совещание хозяйственников—представителей закавказских наркоматов, руководителей трестов, хоз. об'единений и кооперативных организаций, посвященное переходу на новую систему кредитования. На совещании присутствовало свыше 150 человек. С большим докладом выступил председатель правления Госбанка СССР **тов. Калманович.** По докладу развернулись прения.

43.000 женщин должно быть вовлечено в промышленность ЗСФСР

ОБ'ЯВЛЕНА ДЕКАДА ПРОВЕРКИ

В текущем году в Закавказье должна была быть проведена широкая кампания по внедрению женского труда в производство. Во все отрасли народного хозяйства должно быть вовлечено 43.000 женщин. Однако, сколько женщин в действительности охвачено работой, ни одна из организаций — Госплан ВСНХ, Закпрофсовет и т. д., не знает.

Зак. ВСНХ, Закнаркомзем, Заксоюз и дирекция тифлисского трамвая не выполнили постановления ЦИК и Сов. наркома ЗСФСР о выделении дополнительных средств на содержание культбытовых учреждений, и это обстоятельство сильно тормозит внедрение женского труда. Закнаркомфин ввел вид контроля над расходованием средств, предназначенных для организации и содержания культбытовых учреждений.

С 1 по 10 декабря по Закавказью, по решению Закпрофсовета, будет проведена декада массовой проверки выполнения плана вовлечения женщин в народное хозяйство. В течение этой декады должны быть приняты все меры к полному выполнению плана внедрения женского труда. (ЗТА).

Железнодорожные организации должны по-большевистски перестроить работу

ОТКРЫЛСЯ ВТОРОЙ ПЛЕНУМ ЗАКДОРПРОФСОЖА

27 ноября, в клубе им. Орджоникидзе открылся второй пленум Закдорпрофсожа.

Основной вопрос в порядке дня пленума — доклад дирекции Зак. жел. дор. о работе дороги за 9 месяцев 1931 года и о перспективах на 1932 год.

Докладу зам. директора дороги т. Каландия и содокладу дорпрофсожа тов. Шенеряну было посвящено первое заседание пленума.

Доклад дирекции и содоклад дорпрофсожа показали, что железнодорожный транспорт ЗСФСР продолжает оставаться «узким» местом народного хозяйства Закавказья. Зак. жел. дор. отстает в выполнении основных измерителей и показателей транфинплана.

Выступавшие затем руководителя бригад дорожного комитета и дирекции дороги, проводившие проверку производственной и профсоюзной работы на местах, оперируя фактами, показали, что шесть исторических условий тов. Сталина и приказ НКПС тов. Андреева на Зак. жел. дор. выполняются слабо. Процент больных паровозов в третьем районе, являющемся ответственнейшим участком дороги, в октябре и в первую декаду ноября составлял 24,8, при норме в 18,6 проц., а по отдельным депо: как Бакинское, он доходил до 27,2. В четвертом районе процент больных паровозов фактически выразился в 37,8 (депо Санаин) при норме в 26,4 проц.

Спаренная езда еще далеко не закреплена. Поездные бригады в депо Тифлис неоднократно перебрасываются с паровоза на паровоз, часты случаи, когда машинист едет не со своими помощниками.

Хозяйственно - партийное и профессиональное руководство как в центре, так и на местах еще не перестроилось, не руководит по-новому.

По докладам развернулись оживленные прения. Выступавшие приводили много фактов плохой работы дорожных агентов, срыва спаренной недостаточного внедрения хозрасчета во все звенья транспорта, слабой трудовой дисциплины.

Для того, чтобы железнодорожный транспорт Закавказья мог выполнить все возложенные на него задачи, обеспечить выполнение решений октябрьского пленума ЦК ВКП (б), дорожные организации должны по-большевистски перестроить свою работу, мобилизовать массы на борьбу за транфинплан.

Поправка

В опубликованном 28 ноября 1931 г. № 320 «Зари Востока» о переходе учреждений на прерывную шестидневную неделю следует читать в заголовке «прерывной неделе» и 3-м пункте: «прерывную неделю».

Управляющий делами ЗСНК А. ШАВЕРДОВ.

ДЕКРЕТЫ И ПОСТАНОВЛЕНИЯ

ПОСТАНОВЛЕНИЕ СОВЕТА НАРОДНЫХ КОМИССАРОВ ССР ГРУЗИИ

о переводе работы народных комиссариатов и центральных учреждений ССР Грузии на шестидневную прерывную неделю.

Согласно постановлению Совета народных комиссаров Союза ССР о шестидневной прерывной неделе Совет народных комиссаров ССР Грузии постановляет:

1. Предложить всем народным комиссариатам и центральным учреждениям и организациям ССР Грузии перейти со дня опубликования настоящего постановления в своей работе на шестидневную прерывную неделю, с установлением общих выходных дней для всех сотрудников 6, 12, 18, 24 и 30 числа каждого месяца.

ПРИМЕЧАНИЕ: Вместо последнего выходного дня в феврале месяца выходным днем является 1 марта.

2. Во всех указанных в ст. 1 учреждениях и организациях сократить с момента перехода в работе на шестидневную прерывную неделю рабочий день до 6 часов 30 минут.

Предложить народному комиссариату труда ССР Грузии установить время начала и окончания занятий для каждого из указанных выше учреждений и предприятий.

3. Предложить районным исполнительным комитетам и городским советам городов, выделенных в самостоятельные административно - хозяйственные единицы, в декадный срок представить в Совет народных комиссаров ССР Грузии списки районных и городских учреждений и организаций, подлежащих переводу на шестидневную прерывную неделю.

Председатель Совета народных комиссаров ССР Грузии **Г. МГАЛОБЛИШВИЛИ.**

Управляющий делами Совета народных комиссаров ССР Грузии **П. ТКАБЛАДЗЕ.**

27 ноября 1931 г.

Тифлис

КАСТПО НЕ РАЗВЕРНУЛ ПОДЛИННОЙ БОРЬБЫ ЗА ПЕРЕСТРОЙКУ РАБОТЫ ПО-НОВОМУ

ВНЕДРИТЬ ХОЗРАСЧЕТ ВО ВСЕ ЗВЕНЬЯ КООПЕРАТИВНОЙ СИСТЕМЫ

ЛИКВИДИРОВАТЬ ОБЕЗЛИЧКУ В РУКОВОДСТВЕ

Рейд ударников печати и самопроверочные бригады, работающие по проверке выполнения указаний тов. Сталина, проверили работу бакинских магазинов, складов, пекарен, рыбокоптильни и ряда отделов Каспийского транспортного потребительского общества.

Кастпо приблизило свои магазины к производству, подготовилось к открытию навигации. Кастпо взяло под особое наблюдение снабжение нефтеналивного флота.

В ряде магазинов в Кастпо **применяется система предварительных заказов;** ежедневно магазины Кастпо получают до 2.500 предварительных заказов. В магазине, обслуживающем главные судоремонтные мастерские им. «Парижской коммуны», ежедневно бывает до 800 предварительных заказов. Рабочие, идя на работу, оставляют коренны в магазине с записками, требованиями на продукты. По окончании работы они получают свои корзины с развешенными и упакованными продуктами. В том же магазине принимаются **предварительные заказы с доставкой на дом.** Таких заказов бывает 50—60 ежедневно. **Система предварительных заказов еще не получила широкого применения во всех магазинах, хотя она себя полностью оправдала.** Кастпо организовало два овощных совхоза и молочную ферму.

Наряду с этими достижениями в работе Кастпо не мало недостатков. **Кастпо свою работу перестраивает медленно. Внедрение хозрасчета в ряде магазинов тормозится.**

Самопроверочные бригады проверили внедрение хозрасчета в магазинах Кастпо: №№ 1, 2, 3, 5, 6, 3, 10 и 12. Результаты этой проверки показали, что магазины формально переведены на хозрасчет; **договоры между хозорганом и магазинами не оформлены. Большинство работников прилавка в результате повсеместно проведенной раз'яснительной работы, не знает, что такое хозрасчет.**

Магазины работают вслепую. Во многих торговых точках ежедневная выручка в расчетные книжки работников прилавка не записывается, что создает недоразумения при расчете.

Торгфинплан на 4-й квартал правлением Кастпо спущен в магазины с опозданием на 20 дней. Торгфинпланы большинством завмагов составляются кабинетным путем — **без участия работников прилавка. Торгфинпланы магазинов не разбиты по отделам, не доведены до работников прилавка. В центральном складе, автотранспорте, экспедиции, в строительной части, молочной ферме и на рыбокоптильне хозрасчет не проведен.**

В магазинах и предприятиях Кастпо не изжита уравниловка в зарплате. **В пекарне № 2 на сдельщину переведены только мастера,** а рабочие оставлены на твердой ставке. **Рабочие центрального склада получают поденно.** На складе тары на сдельщину переведены **только одни плотники, бондари;** остальные рабочие получают поденно. В магазинах № 1, 4, 9—**ежедневная выручка не записывается в расчетные книжки, сумма выручки делится поровну между работниками прилавка, т.-е. проводится сплошная уравниловка — в заработной плате. В гужевом транспорте сдельная оплата труда не введена. На молочной ферме сдельщиной охвачены не все работники.**

В результате этого в торговой сети и предприятиях Кастпо **наблюдается большая текучесть рабочей силы.**

Организация труда в системе Кастпо оставляет желать много лучшего. Трудовая дисциплина **в магазине № 5** слабая, на работу приходят с опозданием, во время отпуска продуктов продавцы завтракают. За прилавком грязь, продавцы в грязных халатах. **В магазине № 6 обезличка.** Когда завмаг уходит, он не оставляет ответственного по магазину продавца, и во время отсутствия завмага в магазине никто и ни за что не отвечает. **В магазине № 13 расстановка сил неправильная,** нет надлежащего подбора работников. **В пекарне № 2 попудные нормы выработки не пересматривались с 1923 г.** При сдельной оплате труда **эти нормы можно повысить. В рыбокоптильне нормы выработки низкие.** План снабжения сырьем рыбокоптильни на 1932 г. составлен без участия основной массы работников рыбокоптильни. **Рыбокоптильня может больше выпустить продукции, чем она сейчас выпускает.** Товаровед не следит за отправкой готовой продукции, из-за чего часто при сдаче происходит путаница между сортами рыбы.

Транспорт работает с перебоями. **Между экспедицией и центральным складом нет сработанности.** Экспедиция отправляет груз, а центральный склад задерживает.

При обследовании личного состава Кастпо бригада обнаружила резерв в 25 человек. Резерв этот ничего не делает, но ему аккуратно выплачивается зарплата. **В резерве много выдвиженцев.**

— Жалованье нам платят, — говорят выдвиженцы,—а на работу не посылают. С большой неохотой нас берут на работу завмаги, заявляя: «обойдемся как-нибудь и без выдвиженцев».

Во время самопроверки выполнения указаний тов. Сталина Кастпо стало устранять недостатки, отмеченные самопроверочными бригадами, стало быстрее перестраиваться на основе обращения ЦК ВКП (б), Совнаркома СССР и Центросоюза.

Товарооборот в третьем квартале увеличился до 7.616.000 против 5.993.000 во 2-м квартале. Выполнены и перевыполнены контрольные цифры по кооперированию.

Кастпо должно в дальнейшем, используя результаты самопроверочных бригад и рейда ударников печати, полностью провести в жизнь указания т. Сталина и обращение ЦК ВКП (б), Совнаркома СССР и Центросоюза.

Рейд ударников печати: МАРГОЛИН, ДОНИН, КРЫЖАНОВСКИЙ, (Многотиражка «Шторм»), КАЖАРИН, ЕЛИЗАРОВ, СУМАКОВ, КРАВЦОВ, ФОМИНА (председатели самопроверочных бригад).

Улучшить снабжение специалистов сельского хозяйства

Снабжение специалистов сельск. хозяйства (агрономов, землеустроителей, гидротехников и пр.) в Гянджинском районе поставлено до рук вон плохо. Более одного года специалисты не получают промтоваров. Неоднократные ходатайства профсоюза МТС и батраков об улучшении снабжения специалистов не привели к положительным результатам. Предправления ЗРК тов. **Алекперов** не обращает никакого внимания на снабжение специалистов, уверяя местные организации, что специалисты сел.-хозяйства снабжаются хорошо.

Соответствующие организации должны обратить внимание на безобразное отношение Гянджинского ЗРК к снабжению инженерно - технических работников.

17 ПОДПИСЕЙ.

Справочный отдел

ИЗВЕЩЕНИЯ

✱ Сегодня, в 10 час. утра, в культпроме ЦК КП (б) Г. у тов. Горделадзе—совещание о выраб. мероприятий в связи со статьей тов. Сталина: «О некоторых вопросах истории большевизма». Необх. присут. след. т.т.: А. Мдивани (ТК), Шавия (инст. марксизма), Жгенти (истпарт ЦК), Хачапуридзе (ЗКУ), Вашакидзе (пед. инст.), К. Оргвелидзе (ИЭИ), Киквадзе, Гвазава («Коммунист») и Хундадзе (Грузгиз).

✱ 30 ноября, в 7 час. веч., в инст. марксизма—общее собр. действ. членов и членов соревнов. Всегруз. о-ва истор.-марксистов.

✱ **Дирекция ЗИИПС предлагает инженерам** — Мосидзе Илье, Далиани Константину, Исаакян Арфеник, Васиалевскому Виктору, Пилиди Ставро, Михайлову Георгию, Абрамидзе Лазарю, Рязову Петру, Вардосанидзе Капитону, Гавричидзе Александру, Хучуа Кириллу и Парцхаладзе Мелентию, окончившим ЗИИПС, в 3-дневный срок явиться в сектор кадров.

✱ Сегодня, к 11 час. дня, в отдел кадров ЗКК ВКП (б) к тов. Карапетову (комн. 31) вызвав т.т. Алиханов (зав. спецкиш по кач.) и Кончак (Союзмясо).

✱ 1 декабря, в 1 час. дня, в культпропе ЗКК ВКП (б)—совещ. об организации совещ. по заочн. обучения, приглаш. т.т.: Расул-Заде (ЗКУ), Христолюбов (ВСНХ), Гудзашвили (ЗНБ), Рославец, Метальников (ЗЭИ), Стуруа А. (ЗРП), из ЗКК ВКП (б) т.т.: Лисовский, Ефимов, Людтгов, Мануцян, Фрольин, Лейкишвили, Помалишвили, Ахумов (ЗКК Фин).

✱ Сегодня, в 12 час. дня, в культпроме ЗКК ВКП (б)—совещание по заочн. пропр., приглаш. т.т.: Расул-Заде (ЗКУ), Гемендиев (ЗКУ), Погосян (ЦНИИ), Бахтадзе и Вартанов (ЦК КП (б) Г), Мдивани (ТК), Стуруа А. (ЗРП), Христолюбов (Зак. ВСНХ), из ЗКК ВКП (б) т.т.: Латовский, Фольин, Людтгов, Мануцян. Порядок дня: о соч. работы заоч сект. ЗКУ (докл. тов. Рамендик); о перспект. разв. сети заочн. партоб. в ЗСФСР (докл. т.т. Людтгов и Мануцян.

Сегодня, 29 ноября в 6 ч. веч. состоится

ОЧЕРЕДНОЕ ЗАСЕДАНИЕ ПРЕЗИДИУМА ТИФСОВЕТА

Явка членов и кандидатов президиума, председателей райсоветов и руководителей отделов, секций и предприятий обязательна 7-85

К сведению членов Ленрайсовета

3 декабря с. г., ровно в 7 часов вечера, в клубе им. Плеханова, созывается пленум членов Ленрайсовета. Порядок дня:

1) Организация секции и групп.
2) Выборы мандат. комиссии.
3) Организационные вопросы.

Присутствие членов Ленрайсовета обязательно.

ПРЕЗИДИУМ ЛЕНРАЙСОВЕТА.

29 ноября с. г., в 7 часов вечера, в аудитории музея ССР Грузии (Тифлис, ул. Пушкиндзе № 1)

СОСТОЯТСЯ ДОКЛАДЫ проф. Н. Л. ДЖАНАШИЕРИ

(предварительное сообщение о научных работах, выполненных бывш. зоотехнической станцией НКЗ Грузии) на следующие темы: 1. Консервирование молока с сохранением его питательных свойств и влияние его на развитие организма. 2. Биологическое значение «кудумаса» (жирового отложения хвоста) овец и методы его использования. 3. К вопросу селекции с.-х. животных с целью повышения их продуктивности и организации стад в совхозах и колхозах.

Приглашаются представители всех партийных, профессиональных и сельско-хозяйственных организаций ССР Грузии и ЗСФСР, находящихся в г. Тифлисе, и представители всех тифлисских газет.

Бюро с.-х. специалистов и научно-исследовательский сектор Наркомзема ССР Грузии.

ТЕЛЕФОНЫ РЕДАКЦИИ: Отв. редактор—6,34; Зам. отв. редактора—9-06; Телефонограммы—26-11; Секретариат—3-91. СЕКТОРЫ: парт-строительство—20-87, произв.-эконом.—7-49, ударн. бригд—8-04, сел.-хоз.—14-96, Ино и Восток—14-14, нац.-культ. строительства—14-14, рабочее снабжение и финплан—20-87, обзоры печати—14-14, военный—20-87. ТЕЛЕФОНЫ ГЛ. КОНТОРЫ: Телефонограммы—26-11, зав. издат-вом—23-31, бухгалт.—23-31, отд. распростр. и экспед.—16-73, отд. реклам—26-11, типография—2-70 и 5-08, цинкография—18-80. ★★ При неаккуратной доставке в Тифлисе—звонить 17-55 и 21-52. ★★ РЕДАКЦИЯ И ГЛАВНАЯ КОНТОРА: Тифлис, пр. Руставели, 36. Телеграфн. адрес: Тифлис—ЗАРЯ.

ОТДЕЛЕНИЯ: Баку—Набережная, 67; тел. 5-33. Батум—ул. III Интернационала, 33; тел. 1-92. Гянджа—ул. Сабира; тел. 1-44. Эривань—ул. Абовьяна; тел. 66.

ГОСОПЕРА — 29 ноября 4-й сп. 14 аб. **КРАСНЫЙ МАК** Гелль, Котэ Мардиганишвили премьера вне абонемента. Зрительный зал закрыт. Прием платного очередного взноса ежедневно с 11—2 ч. дня по абонементам объединенных спектаклей и с 6—8 ч. по абонементу изучаемого спектакля. Абоненты не оплатившие четвертого взноса до 2 час. дня своего спект., на спектакли не допускаются и теряют их. Посетители — просим не задерживать.

ТЕАТР КРАСНОЙ АРМИИ СЕЗОН 1931-32 г. 29-го ноября вне абонемента **„Бравый солдат Швейк"** | 2-го декабря 1-й спект. 1-го абонемента **„ХЛЕБ"** | Следующая премьера **„СТРАХ"** НАЧАЛО В 20 Ч. Касса открыта с 11—14 и с 18 до 21 ч.

ТЕАТР им. РУСТАВЕЛИ под руководством **САНДРО АХМЕТЕЛИ** 29 ноября 3-й спект. 5 аб. **АНЗОР** | 30 ноября 1-й спект. 9 абон. **АНЗОР** Начало в 8 час веч. Последние дни продажи абонементов. Билеты и абонементы продаются ежедневно в кассе театра от 11 ч. утра и с 6 ч. веч.

ГОС. ЦИРК — **СЕГОДНЯ ДНЕВНОЕ ДЕТСКОЕ ПРЕДСТАВЛЕНИЕ** при участии дрессиров. животных. Начало в 2 ч. дня. Вечером большое представление.

Сегодня, 29 ноября, Дорсанотдел «Ка. м. д.» устраивает ОБЩЕСТВЕННЫЙ ПРОСМОТР новой постановки **ПЕРЕДВИЖНОГО РАБОЧЕГО ТЕАТРА САНПРОСВЕТА** пьеса „КРЕЙСЕР ЗГМОРТ" в 3 действ. Г. Павлова. Режиссер Мари Вронский. Начало в 9 ч. веч. Просмотр соответен в клубе им. Орджоникидзе. Изо по пригл. отдельным билетам.

ОКТЯБРЬ 5 Аплодисментов — **ПУТЕВКА В ЖИЗНЬ** 8-я неделя остановки. Сеансы: 12, 2, 4, 6, 8, 10 ч. веч