Пролетарии всех стран, соединяйтесь! Bütün ölkələrin proletarları, birləşiniz! Պրոլետարներ բոլոր երկրների միացեք!

ЗАРЯ ВОСТОКА

Год издания 9-й

ОРГАН ЗАКРАЙКОМА ВКП (б) И ЦИК ЗСФСР

РЕДАКЦИЯ И ГЛАВНАЯ КОНТОРА: ТИФЛИС, ПР. РУСТАВЕЛИ, 36. ТЕЛЕГРАФНЫЙ АДРЕС: ТИФЛИС ЗАРЯ

ТЕЛЕФОНЫ РЕДАКЦИИ И ГЛ. КОНТОРЫ:
Телефонограмма . . . 26-11
Редактор 8-34
Отв. секретарь 8-91
Ночной секретарь . . 9-10
Рабоч. и отд.-масс. раб. 8-04
Парт. отд. и „Л. РКИ" 14-14
Иностр., Востока и лит.-худ. отд. 20-87
Экон., „Сов. Закавказье" и культ.-быт. отд. . . 7-49
Отд. информации и репортаж 14-96
Зав. изд. и бухгалт. 23-31
Отд. рекл. и эксп. . 16-73
Отдел об'явлений . 26-11
Типография. . . . 2-70 и 5-08
ФЗМК 20-68
РУКОПИСИ НЕ ВОЗВРАЩАЮТСЯ
С ЖАЛОБАМИ НА НЕДОСТАВКУ ГАЗЕТ В ТИФЛИСЕ ЗВОНИТЬ ПО ТЕЛЕФОНУ 17-55 И 23-10

ПОДПИСНАЯ ПЛАТА на 1931 г.:
на 12 мес — 14 р. 40 к. | на 3 мес. — 3 р. 60 к.
на 6 мес. — 7 р. 20 к. | на 1 мес. — 1 р. 20 к.
За-границу: На 1 м.—75 амер. центов, 3 м.—2,25 долл., 6 м.—4,5 долл., на 12 м.—9 долларов.
Подписка заграницу принимается только в иностранной валюте

ГАЗЕТА ВЫХОДИТ НЕПРЕРЫВНО
Суббота, 27 декабря 1930 г.
№ 350 (2158) Цена 5 коп.

ТАРИФ НА ОБ'ЯВЛЕНИЯ (ЗА СТРОКУ НОНПАРЕЛИ):
Позади текста 1 р — к.
Среди „ — 2 р. — к.
Иног.: поз. „ — 1 р. 50 к.
среди „ — 3 р. — к
При многократном печатании—скидка по соглашению
ПРИЕМ ПОДПИСКИ и ОБ'ЯВЛЕНИЙ ЕЖЕДНЕВНО с 9—4 ч. дня
После указанного срока вним. дополн. 10%
ОТДЕЛЕНИЯ: Москва—Мал. Афанасьев. пер., 1. Баку—На'ер., 67, тел. 5-33. Батум—ул. III Интернационала, 33, тел. 1-92. Гянджа—ул. Сабира, тел. 1-44. Эривань—ул. Абовьяна, 8, тел. 60.

СЕГОДНЯ В НОМЕРЕ

ЗАГРАНИЦЕЙ: Массовые демонстрации безработных в Германии.—Дело аферистов Еразинняна.

ПО СССР: Шефство заводов над учреждениями. — Порядок регистрации безработных.

РЕЗОЛЮЦИЯ МОСКОВСКОГО ПАРТАКТИВА О РАБОТЕ ОБ'ЕДИНЕННОГО ПЛЕНУМА ЦК И ЦКК ВКП (б).

ПО ЗСФСР: Производственный штурм особого квартала. — Перевыборы советов. — Хлебозаготовки. — Выездная редакция «Зари Востока» на заводе им. Сталина.

СТАТЬИ: ПЕРЕДОВАЯ — «Укрепим советы третьего года пятилетки»; Н. РУБЕЖНЫЙ — «Миллиарды, кровь, революция».

ПОЛНОЕ ВЫПОЛНЕНИЕ ПРОГРАММЫ ОСОБОГО КВАРТАЛА—

ВОТ БОЛЬШЕВИСТСКАЯ ВСТРЕЧА ТРЕТЬЕГО ГОДА ПЯТИЛЕТКИ

Перевыполнением производственных заданий добивайтесь первенства на всесоюзном конкурсе

Единой штурмовой бригадой навстречу новому году

Укрепим советы третьего года пятилетки

Третий год пятилетки «является решающим годом в деле осуществления лозунга «Пятилетка в 4 года»,—указал об'единенный пленум ЦК и ЦКК ВКП (б). Успехи первых двух лет пятилетки, достигнутые рабочим классом, под руководством партии, в непримиримой борьбе с классовым врагом и его агентурой — правыми и «левыми» оппортунистами — позволяют принять для наступающего через несколько дней 1931 года еще более высокие темпы социалистического строительства. Отчетно - перевыборная кампания советов, проходящая в обстановке ожесточенной классовой борьбы, является одним из важнейших этапов в деле освоения и успешного выполнения повышенных заданий нового, решающего года пятилетки.

Приближающийся к концу, а местами уже закончившийся первый этап отчетно-избирательной кампании — отчеты советов — прошел под знаком громадной активности трудящихся города и деревни, под знаком возросшего стремления рабочих, колхозников и бедняцко-середняцких масс к всемерному укреплению боевых органов пролетарской диктатуры. Особенно активно проявляют себя в отчетной кампании основные кадры пролетариата — ударник в городе и колхозник в деревне. Рабочие - ударники, направившие бригады для укрепления сельсоветов в ближайших и подшефных деревнях, выдвинули в то же время немало новых форм, направленных к вовлечению широких слоев трудящихся в отчетно-перевыборную кампанию, к обеспечению решительного поворота советов лицом к социалистическому строительству. Колхозники вскрыли немало бездействующих или оппортунистически работающих сельсоветов.

Советы настоящего созыва формировались два года назад, на заре массовой коллективизации сельского хозяйства, в преддверии пятилетки, когда не были выдвинуты те многообразные формы творческого энтузиазма, свидетели которого мы являемся сейчас. Вот почему уже в прошлом году многие сельсоветы не сумели во-время возглавить колхозное движение, а в отдельных случаях недостаточно твердо проводили классовую линию в борьбе с кулачеством. Вот почему многие горсоветы, как показывает отчетная кампания, еще не повернулись лицом к производству, соревнованию и ударничеству, не возглавили борьбу рабочих масс за промфинплан, за темпы пятилетки.

Решение об'единенного пленума ЦК и ЦКК ВКП (б), что «настоящие перевыборы должны стать важнейшим средством коренной перестройки всей работы советов, перестройки в соответствии с задачами реконструктивного периода. Лозунг партии «лицом к производству, лицом к колхозу» означает усиление руководящей роли советов в выполнении промфинпланов, в развертывании мощной волны колхозного движения, еще большее повышение роли советов в осуществлении генеральной линии партии. Мерилом работы советов должна явиться проверка того, как каждый депутат, каждый совет в целом, боролись за индустриализацию страны, за коллективизацию сельского хозяйства, за решительное наступление на кулачество и ликвидацию его на базе сплошной коллективизации. Кампания должна показать, насколько наши советы в целом и каждый депутат в отдельности осуществляли решения XVI парт'езда. Проверка этой работы явится могучим орудием мобилизации активности масс на борьбу с трудностями социалистического строительства, средством дальнейшего под'ема творческой инициативы трудящихся города и деревни.

Перевыборы должны усилить и закрепить руководящую роль пролетариата в советах и еще выше поднять классовую боеспособность советов. Поэтому к подбору кандидатов для нового состава советов надо подходить со всей тщательностью и классовой бдительностью. Необходимо, прежде всего, обеспечить место в новом совете основному советскому активу — ударнику в городе и колхознику в деревне. Однако, сохраняя в сельсоветах руководящую роль рабочих, колхозников, бедняков и батраков, необходимо развернуть самую беспощадную борьбу против «левацких» попыток обойти середняка, вытеснить его из советов. При перевыборах советов в деревне местные организации должны широко использовать и опереться, в первую очередь, на тот отряд рабочего класса, который послан партией и рабочим классом на колхозный фронт. Двадцатипятитысячники должны стать организаторами социалистического соревнования на лучшее проведение избирательной кампании, они должны помочь низовым партийным, профессиональным и советским организациям сплотить бедноту и середняков против активизирующегося кулачества и обеспечить выборы классово - боеспособных советов.

В своих наказах новым депутатам советов избиратели, под руководством партийных организаций, должны поднять свои требования на принципиальную высоту, должны четко сформулировать условия и специальные поручения, обеспечивающие выполнение производственной программы третьего года пятилетки, правильное проведение генеральной линии партии. В связи с усиливающейся опасностью нападения империалистов на СССР в наказах новым составам советов должна быть подчеркнута необходимость усиления военной работы советов. Для наших закавказских организаций особенное значение приобретает указание об'единенного пленума о том, что «при перевыборах советов должна быть широко развернута проверка проведения и дальнейшего развития дела политики укрепления интернационального единства, пролетарской солидарности и сотрудничества всех народов СССР и развитие их национальных по форме и пролетарских по содержанию культур». В наказах новым советам этот пункт должен быть максимально конкретизирован с тем, чтобы советы третьего года пятилетки могли обеспечить дальнейшее укрепление интернационального единства трудящихся ЗСФСР и усиление политической и экономической мощи Закфедерации.

Показавшая огромный рост активности трудящихся города и деревни отчетная кампания в то же время вскрыла немало фактов пренебрежительного, оппортунистического отношения отдельных организаций к этой важнейшей политической кампании. Только неумением работать по-большевистски, только оппортунизмом можно об'яснить такие факты, когда отдельные руководители районных и даже районных организаций недооценивают политического значения перевыборной кампании. Недопустимым является тот факт, когда некоторые партийные, профессиональные и хозяйственные организации пытаются отгородиться от перевыборной кампании, ссылаясь на борьбу за промфинплан, перезаключение колдоговоров, хлебозаготовки и т. д., не понимая, что перевыборы советов должны быть геснейшим образом увязаны со всеми боевыми хозяйственными кампаниями. Только в результате такого оппортунистического отношения к важнейшей политической кампании она еще далеко не везде поднята на необходимую политическую высоту.

Решение об'единенного пленума ЦК и ЦКК о перевыборах советов имеет громадное значение. Выполнение директив пленума должно создать коренной перелом во всей работе советов и их органов. Эта решительная перестройка, как показывает ход отчетной кампании, происходит очень медленно, и нередки случаи, когда советы отстают от растущей активности масс. Добиться этой решительной перестройки советов «лицом к производству, к колхозу», ускорить ее, завершить укрепление основного советского звена — района — можно только на основе развертывания самой решительной борьбы во всей практике советской работы против бюрократов, против правого оппортунизма, против «левацких» загибов, против самотека в работе. Нужно дать сокрушительный отпор кулачеству, пытающемуся пролезть в советы. Советы третьего года пятилетки должны в полной мере отвечать тем огромным задачам, которые перед ними стоят. И советы по-большевистски эти задачи разрешат, неуклонно проводя генеральную линию партии.

Закрылся VII с'езд ЛКСМ Армении

ЭРИВАНЬ, 26. (ЗТА). Закрылся VII с'езд ЛКСМ Армении.

В состав нового ЦК ЛКСМ Армении вошли 62 члена и 13 кандидатов. Среди членов т.т.: Ханджян, Варданян Ст., Вершков Петр, Григорьян Гурген и др.

24 декабря вечером состоялся первый пленум вновь избранного ЦК комсомола Армении, избравший секретариат, бюро ЦК и состав заведующих секторами. В состав президиума вновь избранного ЦК ЛКСМ вошли т.т.: **Ст. Варданян, Гурген Григорьян, Барсегян, Аванян, Сейранян, Арутюнян, Джагангулян, Габризлян, Широян и Погосян.**

В состав секретариата вошли т.т.: **Григорьян Гурген** (первый секретарь), **Барсегян Липарит** (второй) и **Аванян** (третий).

Как будут регистрироваться безработные

ПОСТАНОВЛЕНИЕ НАРКОМТРУДА СССР.

МОСКВА, 26. (ЗТА). Наркомтруда СССР принял постановление о новом порядке регистрации безработных и посылки их на работу.

В управлениях кадров, реорганизованных из бирж труда, могут регистрироваться все члены профсоюзов. Из не членов профсоюзов могут регистрироваться лица, имеющие право выбирать в советы, дети, жены, вдовы и разведенные жены рабочих, служащих и военнослужащих, а также воспитанники детдомов. Регистрироваться могут также инвалиды труда и войны, бывшие члены артели, проработавшие в мастерских и на предприятиях промкооперации не менее 3 лет, и дети членов промкооперации, кустарей-одиночек, батраки, бедняки, единоличники и колхозники и их дети.

Регистрация в управлениях кадров не дает право на какие-либо льготы.

Все зарегистрированные должны быть посланы на работу не позже 3 дней со дня регистрации. **На работу в промышленность, в особенности на новые заводы и транспорт, должны направляться лица, наиболее близкие по своему социальному положению к рабочему классу; квалифицированные работники водного и желдортранспорта—исключительно на транспорт.**

Члены семей рабочих и специалистов, отличившихся, как организаторы и участники ударных бригад, проработавшие на одном предприятии продолжительное время, будут пользоваться преимуществом при посылке в школы ФЗУ, ШУМП и на курсы.

Злостные дезорганизаторы производства, самовольно оставившие работу на предприятиях обобществленного сектора, в случае обращения за работой в управление кадров, принимаются на особый учет и в течение 6 месяцев не посылаются на работу в промышленность и на транспорт. Лица, отказавшиеся без уважительных причин от предлагаемой по специальности работы хотя бы и в от'езд, а также отказавшиеся от переквалификации, снимаются с учета на срок до 6 месяцев и могут быть использованы на массовых физических работах. Уважительным отказом от предлагаемой работы считается болезнь и непредоставление жилплощади при переброске в другую местность.

ВОТ БОЛЬШЕВИСТСКАЯ ВСТРЕЧА ТРЕТЬЕГО ГОДА ПЯТИЛЕТКИ

Единой штурмовой бригадой навстречу новому году

С фронта борьбы ЗА НЕФТЬ

За 2 месяца и 25 дней ДОБЫЧА

на всех промыслах Азнефти добыто 2.724.853 тонн, или 93,2 проц. задания

БАКУ, 26. (ЗТА). За 2 месяца и 25 дней ударного квартала Ленинским районом добыто 894,908 тонн нефти—97,4 проц. программы, Сураханским—816.488 тонн—90,2 проц., Биби-Эйбатским—801.580 тонн—93,9 проц., Бинагадинским—96.426 тонн — 91 проц., промыслом Кара-Чухур—21.941 тонна—53,2 проц., о. Артема—61.570 тонн—110,1 проц., Пута—21.390 тонн—74,1 проц., Шубанами—10.550 тонн—74,9 проц.

ПЕРЕГОНКА

нефтеперегонными заводами переработано 2.009.509 тонн, или 94,2 проц. задания

БАКУ, 26. (ЗТА). За 2 месяца и 25 дней заводом им. Пятакова перегнано нефти 606.668 тонн—98,5 проц. программы; получено бензина 51.315 тонн—95,4 проц., керосина — 122.167 тонн—76,6 проц.

Заводом им. Джапаридзе перегнано нефти 490.818 тонн—95,4 проц.; получено керосина 124.650 тонн — 108,3 проц.

Заводом им. Октябрьской революции перегнано нефти 387.700 тонн—93,2 проц., получено бензина 47.671 тонна—78,7 проц. и керосина—151.064—72,3 проц.

Заводом им. Сталина перегнано нефти 524.323 тонны—89,5 проц.; получено керосина 12.532 тонны—26,6 проц. Заводом крекинг получено бензина 4.922 тонны—71,9 проц.

Всего перегнано 2,009.509 тонн—94,2 проц., получено бензина 103.908 тонн—85,8 проц. и керосина—410.413 тонн—77,4 проц.

БУРЕНИЕ

на всех площадях Азнефти пробурено 105.101 метр, или 96,6 проц. задания

БАКУ, 26. (ЗТА). За 2 месяца и 24 дня ударного квартала на всех площадях Азнефти пробурено 105.101 метр—91,5 проц. программы. Из них эксплоатационным бурением — 81,902 метра—96,6 проц., разведочным бурением на старых площадях—11.922 метра—70,3 проц., разведочным бурением на новых площадях — 11.277 метр.—85,8 проц.

Прошли мимо инициативы масс

БАТУМ, 26. (По телефону от наш. кор.). Несмотря на все усилия рабочих перегонных заводов Азнефтебатуметроя ликвидировать отставание и старую задолженность по бензину, положение остается попрежнему тяжелым. На заводе № 1 в октябре и ноябре шло много времени на переделку производственной схемы батареи перебоя с водой и ремонт временной паротурбинной станции. Все это увеличило недобор светлых продуктов. Вследствие этого батарея работает с меньшей производительностью. Из-за недостатка пара расходуется лишнее топливо и слабо работает очистительное отделение суррогатного завода и завода Фришера. Пара же не хватает из-за простоя сразу двух котлов в котельной низкого давления. Перебои в работе паросиловой станции и простои котлов вызваны удлинением срока периодической чистки и промывки одного котла и частым испытанием администрацией и инспектором труда. В то же время новая схема работ батареи требует большего количества пара.

Производственные совещания и планово - оперативные бригады неоднократно предлагали мероприятия по ликвидации прорыва, но все эти предложения остаются только пожеланиями, а возможность и время для ликвидации прорыва были. В результате этого вместо 41 проц. отгона светлых продуктов получается не более 29 проц.

Соц. соревнованием и ударничеством в особом квартале на 800 чел. рабочих охвачено 80 проц. Комсомольцы и коммунисты охвачены соц. соревнованием на 64 проц. в то время, как до особого квартала было 30 проц. Все это говорит о том, что **инициатива и трудовой энтузиазм рабочих были, но они тормозились неполадками в хозяйственной стороне заводов.**

Штурмовая бригада «ЗАРИ ВОСТОКА».

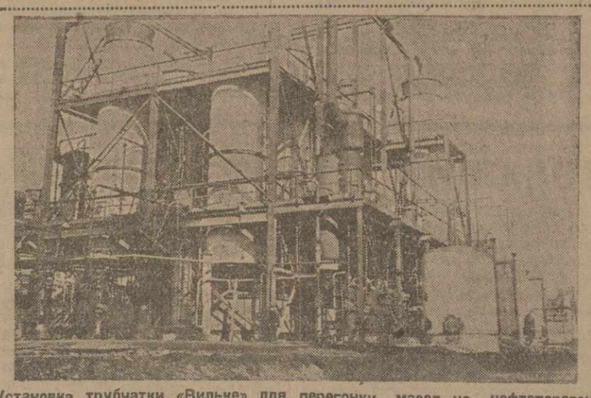

Установка трубчатки «Вильке» для перегонки масел на нефтеперегонном заводе им. Алеши Джапаридзе (Баку).

Лентекстиль включился в штурм

ЛЕНИНАКАН, 25. (По телеф. от наш. кор.). Рабочие Лентекстиля приветствуют инициативу «Зари Востока» по организации производственного штурма. Лентекстилькомбинат целиком включился в штурм и благодаря штурму план почти на всех фабриках выполняется полностью. Внимание штурмовых бригад направлено главным образом на слабые участки производства, одним из которых является текстильная фабрика.

После производственных маневров ткацкая фабрика отправилась и с 15 декабря начинает даже перевыполнять дневную программу. Если до 15 декабря дневная программа выполнялась на 70-95 проц., то начиная с 17 декабря выполнение дневной программы доходит до 100-109 проц.

Прядильная фабрика выполняет дневную программу с периодическим под'емом. С 1 по 3 декабря она не могла дать даже 100 проц. выполнения, а с 4 по 9-е дневную программу выполняла более чем на 100 проц., с 10 по 16 выполнение уменьшается и доходит до 90 проц. и лишь только 17 декабря, благодаря помощи производственного штурма, выполнение дневной программы повысилось и доходит до 108-125 проц.

На особом положении находится трикотажная фабрика, которая с самого начала особого квартала интенсивно выполняет свое задание и даже имеет перевыполнение плана на 9,44 проц. Благодаря образцовой трудодисциплине и производственному штурму, трикотажная фабрика выполнила 24 декабря месячную программу декабря.

Штаб производственного штурма выделил особую комиссию для премирования лучших ударников и ударниц.

ЛЕНИНАКАН, 25. (По телеф. от наш. кор.). Прядильная фабрика вместо 168.918 кило номеров выработала 202.356 или 119,8 проц. программы. Ткацкая фабрика вместо 12.183 метра выработала 13.317 или 109,3 проц. Трикотажная вместо 493 килограмма выполнила 716 или 145,2 проц.

По всему комбинату за 24 декабря план выполнен на 122,9 проц.

1 ЯНВАРЯ—ВТОРОЙ ДЕНЬ УДАРНИКА

ПРИСОЕДИНЯЕМСЯ К ПРЕДЛОЖЕНИЮ АРТЕМОВЦЕВ.

БАТУМ, 25. (По тел. от наш. кор.). Батумские рабочие приветствуют предложение ленинградских рабочих об об'явлении 1 января вторым днем ударника. Это предложение нашло живой отклик у рабочих почти всех батумских предприятий. Рабочие и служащие обувной фабрики им 12 годовщины Октябрьской революции в своей резолюции пишут:

«Приветствуя инициативу рабочих шахты «Артем», выражающих волю всего пролетариата, мы единогласно присоединяемся к этому предложению и считаем день 1 января вторым днем ударника. Мы призываем всех рабочих фабрик и заводов Аджаристана последовать примеру артемовцев».

Такие же резолюции приняты рабочими других заводов.

ДОБИТЬСЯ МАКСИМАЛЬНОГО УСИЛЕНИЯ ПЕРЕРАБОТКИ НЕФТИ

БАКУ, 26. (ЗТА). За 2 месяца и 25 теперегонных заводов Баку только один завод им. Пятакова выполнил полумесячную программу декабря с превышением — на 103,3 проц. Остальные заводы идут со значительным недовыполнением. Так, завод им. Джапаридзе дает выполнение полумесячной программы по перегонке всего на 87,4 проц., завод им. Сталина — на 77,9 проц., завод им. Октябрьской революции — на 96 проц. Крекинг по выработке бензина полумесячную программу выполнил на 68,7 проц.

По всем заводам перегнано нефти 349.306 тонн, что составляет 90,5 проц. программного задания.

На выполнение программы нефтеперегонных заводов сильно влияет недодача нефти промыслами. За 16 дней декабря промыслами недодано для переработки 43.000 тонны нефти.

Сейчас Азнефтью принимаются все меры для усиления выработки экспортных бензина и масел. Специально выделенные работники следят за качеством выпускаемой продукции и за срочным выполнением ремонта батарей и кубов. На заводах проработан план конкретных мероприятий по увеличению выхода нефтепродуктов и поднятию трудодисциплины на заводах, увеличению вахт и т. д.

Батумские нефтеперегонные заводы Азнефти работают вполне удовлетворительно. Пущенная на-днях в Батуме в пробную эксплоатацию силами работников Азнефти крекинг-установка Винклер-Коха работает нормально.

В борьбе за нефть

БАКУ, 26. Четвертый промысел бухты активно принялся за штурм прорыва. Наметился перелом. Добыча за сутки поднялась на 3,2 проц. Отмеченные в постановлении ЦК АКП (б) буровые пущены в ход. Исключение—буровая № 468, в которой спешно ликвидируется обводнение, мешающее эксплоатации буровой. Буровые №№ 516 и 3482 вступили в эксплоатацию. №№ 426 и 481 пущены ночью. 27 декабря вступают в эксплоатацию три новые буровые. Третий промысел выполнил вчера 98,3 проц. программы. Пущена буровая № 432, отмеченная постановлением ЦК. Она даст свыше ста тонн в сутки. Мобилизованные ЦК АКП (б) работники дежурят круглые сутки.

На четвертом промысле бюро ячейки исключило из партии коммунистов, не участвующих в ударных бригадах, рвачей и шкурников.

Рабочие активно участвуют в штурме. Комсомольцы создали штурмовую бригаду.

Штурмовая бригада «ЗАРИ ВОСТОКА».

С железным большевистским упорством

БАКУ, 26. (ЗТА). С железным большевистским упорством тонну за тонной вырывают биби-эйбатцы нефть из недр земли.

Уже в четвертый день штурма суточная добыча на Биби-Эйбате поднялась на 100,8 проц. Вслед за вторым промыслом, досрочно выполнившим программу ударного квартала, 27 декабря выполнят свое задание на особый квартал рабочие первого промысла. Из 118.182 тонн нефти, намеченных программой на декабрь, по промыслу осталось добыть немного больше 3.000 тонн.

Постановление ЦК АКП (б) о пуске десяти буровых в бухте не позже 26 декабря успешно выполняется; из пяти буровых, намеченных ЦК АКП (б) к пуску, на третьем промысле уже пущено три. Сверх плана 25 декабря пущена буровая № 454, которая даст около 100 тонн нефти в сутки. В то же время из 16, намеченных к пуску по оперативному плану буровых, пущены в ход 12. Кривая добычи неуклонно идет вверх. За четыре дня сверхударной работы рабочие третьего промысла повысили добычу с 90 до 98,7 проц. Рабочие четвертого промысла задание ЦК АКП (б) пустить 26 декабря пять буровых **уже выполнили и с 20 по 24 декабря добыча повысилась на 400 тонн.**

Однако, трудовой энтузиазм биби-эйбатских нефтяников тормозится бюрократическим отношением к скорым работникам автотранспорта, несвоевременно снабжающих перевозочными средствами для перевозки материалов.

Совершенно в стороне от штурмовых боев стоит ЦРК, попрежнему обеды привозятся после обеденного перерыва, рабочие зачастую остаются голодными.

Укрепить шефство заводов над предприятиями

ПОСТАНОВЛЕНИЕ ПРЕЗИДИУМА ЦКК ВКП (б) И НК-РКИ СССР

МОСКВА, 25. (ЗТА). Президиум ЦКК ВКП (б) и НК-РКИ СССР принял постановление о шефстве заводов над учреждениями, в котором констатирует, что, несмотря на прямые указания XVI с'езда партии и постановление ЦК и ЦКК в марте 1930 г. об исключительной поддержке шефству, вопросы шефства не нашли должного отражения в работе партийных, профессиональных, советских и комсомольских организаций. Особенно слабым является участие в развитии шефства профессиональных организаций низовых и центральных (ЦК союзов и ВЦСПС).

Президиум ЦКК предлагает областным (краевым) и республиканским КК-РКИ проводить прикрепление к заводам-шефам для помощи их в работе членов КК ВКП (б) и ответственных работников соответствующих групп РКИ. Организовывать об'единенные проверки силами нескольких заводов-шефов по вопросам, требующим сквозной проверки в нескольких учреждениях. Организовать проверку исполнения решений, принятых РКИ силами заводов, шефствующих над учреждениями, в отношении которых эти решения вынесены. Обеспечить более активное участие шефствующих заводов в проведении чистки госаппарата и осуществлять через них контроль над выполнением решений о чистке.

Бюро жалоб НК-РКИ и местных органов РКИ необходимо привлекать шефствующие предприятия к своей работе. На рабочих конференциях и общих собраниях на предприятиях не менее двух раз в год заслушивать отчеты о работе по шефству и работе подшефного учреждения. Планы работы по шефству, в виде правила, рассматривать на заседаниях парткома, бюро ячейки и фабзавкома. Обратить особое внимание фабзавкомов на улучшение подбора шефских бригад. Обеспечить большее участие в бригадах ударников, женщин и комсомольцев. Освобождать всех участвующих в шефских бригадах на время работы от всех нагрузок, кроме политучебы.

В каждом подшефном учреждении должен быть выделен один из руководящих работников для постоянной связи с шефскими бригадами. В виде опыта провести в нескольких учреждениях передачу некоторых постоянных функций, выполняемых платными сотрудниками госаппарата, участникам шефских бригад для исполнения в свободное от производственной работы время. Заслушать в предстоящем году в президиуме ЦКК и коллегии НК-РКИ СССР доклады нескольких местных КК-РКИ, отдельных заводов-шефов и центральных учреждений об их работе по развитию шефства.

Ударными темпами

СТАЛИНГРАД, 26. После пятидневного перебоя из-за отсутствия деталей Сталинградский тракторный завод снова взял ударные темпы.

За 23 декабря выпущено 30 тракторов, 24 декабря—40. Цифра 40 показывает **перевыполнение дневной программы.** Теперь **большой конвейер спускает тракторы каждые 10 минут.**

паровоз № 2432

Выпускается сборным цехом РЗ под руководством помзав цеха тов. Батракова в ударный декадник

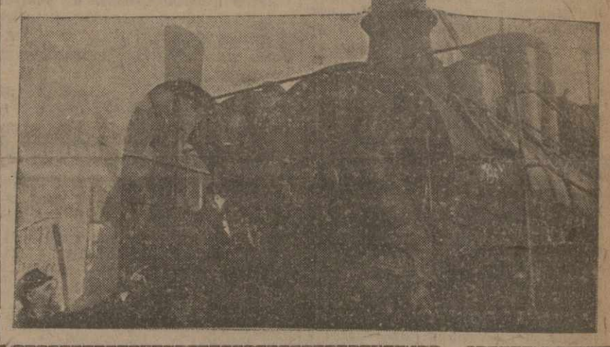

КУЛАКУ И ОППОРТУНИСТУ НЕТ МЕСТА В СОВЕТЕ

„ПЕРЕСТРОЙКА РАБОТЫ СОВЕТОВ МОЖЕТ ПРОИЗОЙТИ ТОЛЬКО НА ОСНОВЕ ПОДНЯТИЯ РОЛИ СОВЕТОВ, КАК ПРОВОДНИКОВ ГЕНЕРАЛЬНОЙ ЛИНИИ ПАРТИИ, НЕПРИМИРИМО ВРАЖДЕБНОЙ КАК В ОТНОШЕНИИ ПРАВОГО, ТАК И В ОТНОШЕНИИ „ЛЕВОГО" ОППОРТУНИЗМА"

(Из резолюции об'единенного пленума ЦК и ЦКК ВКП (б)

Перевыборы советов—смотр борьбы за генеральную линию партии

Не хотел ссориться с кулаком

ГЯНДЖА, 26. (ЗТА). Отчетно-перевыборная кампания в Дастафюрском районе с самого начала проводилась неправильно. В состав избиркомов пробралось 30 проц. подкулачников. При содействии председателя райисполкома Ахундова избиркомы вместо кулаков лишали избирательных прав активных бедняков и середняков (сел. Дзиньзагалы). Так, например, не были лишены избирательных прав кулаки Молла Халил и Сары Кафар. Несмотря на настояние районного партийного комитета, Ахундов не лишил избирательных прав крупного кулака Мешади Гасана, **так как Ахундов жил у него на квартире, и Ахундов не хотел с ним «портить отношения».**

Постановлением бюро райкома АКП (б) за проявление правого уклона на практике Ахундов снят с работы и дело о нем передано контрольной комиссии.

Специальная комиссия с участием представителей Аз. ЦИК обследовала работу избиркомов, восстановила в избирательных правах, по еще неполным данным, до 30 чел., неправильно лишенных прав, и лишила избирательных прав кулаков.

Все эти ненормальности произошли потому, что представитель Аз. ЦИК Исмаил Гусейнов, прикрепленный к району для проведения отчетной кампании, ничего не сделал и, спустя несколько дней после приезда, вернулся в Баку.

Отчетная кампания была проведена только в тех селах, где имеются сельсоветы. Отчеты прошли без участия масс, так как подкулачники терроризировали массу.

После чистки избиркомов перевыборная кампания пошла значительно лучше. Всего по Дастафюрскому району избрано в советы 288 депутатов, из этого числа 230 бедняков и батраков.

Неправильные выборы аннулированы

НАХИЧЕВАНЬ, 26. (Наш кор.). Нахичеванский райизбирком прикрепил к Карачугскому сельсовету для проведения отчетно - перевыборной кампании тов. **Искандерова.** Последний, вместо того, чтобы принять меры к популяризации кампания и привлечь широкие массы бедняков и середняков к обсуждению кандидатур лишенцев, занялся голым администрированием. **Искандеров самовольно изменил состав избиркома, удалив из него представителей батрака и крестьянина, по своему усмотрению лишал крестьян права голоса.** Никакой разъяснительной работы о значении отчетно-перевыборной кампании в Карачуге не велось. В перевыборах в Карачуге участвовало 30 проц. избирателей. На перевыборном собрании в Карачуге присутствовали всего три женщины.

Нахичеванский областной избирком, узнав о деяниях Искандерова, послал в Карачуг специальную комиссию, которая установила, что все жалобы на Искандерова были правильны. **Избирком, руководимый Искандеровым, распущен.** Создан новый избирком. Перевыборы Карачугского совета аннулируются.

КУЛАЦКИЙ ПРЕДСЕЛЬСОВЕТА СНЯТ С РАБОТЫ

АЛИ-БАЙРАМЛЫ, 26. (Наш кор.). Рабочие бригады, прибывшие в Али-Байрамлинский район для проведения хлопкоуборочной кампании, обследовали вместе с прикрепленными к району ответственными работниками подготовительную работу местных организаций к отчетно-перевыборной кампании советов. Бригады установили ряд вопиющих искривлений классовой линии в перевыборной кампании. **Председателем совета села Александровка оказался кулак Юсуфов,** который всячески покровительствовал кулакам и притеснял бедноту. Злостные потравщики хлопка не привлекались к ответственности. **Зная, что за ними стоит их ставленник Юсуфов, кулаки угрожали тем, кто на них жаловался.** В ноябре этого года скот кулака Надара-Машади был задержан на поле бедняка Замана. При разборе дела кулак Надар в присутствии Юсуфова грозил бедняку убийством, если он «еще раз осмелится задержать его скот и жаловаться на него». Пред. сельсовета Юсуфов замял это дело, получив взятку от Надара.

Для того, чтобы дать кочевникам право голоса, Юсуфов взыскивает по 200 рублей с человека. Одному кулаку Юсуфов предоставил право голоса, получив лошадь. Юсуфов изыскивал и другие источники для обогащения. Так, под видом постройки родника он собрал с крестьян 850 рублей и присвоил их; собрал и присвоил 450 рублей, уверяя крестьян, что эти деньги пойдут на открытие кооператива.

Участие рабочих бригад внесло большое оживление в отчетно - перевыборную кампанию. **Председателя совета Юсуфов снят с работы и лишен права голоса. При помощи бедняцко-середняцкого актива удалось выявить и лишить права голоса 10 кулаков и торговцев.**

Бригада «Зари Востока» КАУФМАН, БАГДАСАРОВ, БОДЯНСКИЙ.

Сельсоветы Аллавердского района успешно ведут кампанию

АЛЛАВЕРДЫ, 26. (Наш кор.). Отчетно - перевыборная кампания советов в Аллавердском районе идет успешно. Для раз'яснения инструкций мобилизовано 303 районных работника.

Весь район разбит на 6 избирательных районов, к которым прикреплены ответработники. Составлены списки лишенцев, которые обсуждены в парт. и комсомольских ячейках, в бедняцко - батрацких группах. **На отчете сельсоветов принимали активное участие тюрчанки. В сел. Керпли женщины вскрывали недочеты в работе сельсовета.**

Выборы начались. Всего будет избрано 29 сельсоветов, из них 17 будут иметь самостоятельный бюджет.

КУБА. Собрание колхозников о перевыборах советов.

Опыт передовых на все предприятия

МОСКВА, 26. (ЗТА). Ленинградский и Московский совпрофы сделали в ВЦСПС доклады об участии профорганизаций в перевыборах советов.

ВЦСПС отметил, что в работе профорганизаций произошел перелом; на крупнейших предприятиях наблюдается большой под'ем рабочих масс. **В процессе перевыборной кампании выдвинуты новые формы и методы участия рабочих в перевыборах (рейд рабочих - металлистов по массовому обследованию советских учреждений, встречные наказы цехов и заводов, конкурсы на лучшего депутата, вечера обмена опытом).**

Однако, некоторые совпрофы (строители, пищевики, коммунальники, украинские профсоюзы, Средазбюро ВЦСПС) до сего времени слабо участвуют в перевыборах.

ВЦСПС предлагает всем профорганизациям широко распространять новые формы и методы перевыборной кампании, выдвинутые передовыми предприятиями, на все предприятия СССР.

Кулацкие нахлебники

ТЕРТЕР, 26. (ЗТА). В сел. Карадаглы кулак Гейдаров перед отчетно-перевыборной кампанией обещал избиркому, секретарю сельской партячейки и другим устроить хорошую пирушку, если его в этом году не лишат права голоса. Кулацкое обещание оказалось заманчивым и Гейдаров был восстановлен в правах. На следующий же день кулак действительно устроил богатую попойку, в которой приняли участие секретарь ячейки и члены избиркома.

В дело вмешалась районная избирательная комиссия, но по непонятной причине райизбирком ограничился лишь лишением права голоса кулака. Продавшийся кулаку избирком почему то не распущен и члены избиркома не привлечены к ответственности и не понесли соответствующего наказания.

От РЕДАКЦИИ: Редакция ожидает сообщения от тертерского райкома партии — обследован ли этот случай и какие меры применены к оппортунистам, смыкающимся с кулаком.

За полную победу социализма в СССР

РЕЗОЛЮЦИЯ АКТИВА МОСКОВСКОЙ ОРГАНИЗАЦИИ ВКП (б) О РАБОТЕ ОБ'ЕДИНЕННОГО ПЛЕНУМА ЦК И ЦКК ВКП (б).

Заслушав и обсудив доклад т. Кагановича о работе декабрьского об'единенного пленума ЦК и ЦКК ВКП (б), **актив московской областной организации целиком и полностью одобряет все решения об'единенного пленума.**

За полгода, прошедшие после XVI-го с'езда, на основе его исторических решений, под руководством ленинского ЦК, вопреки бешеному сопротивлению классового врага и его правооппортунистической и троцкистской агентуре, партия добилась громадных успехов в деле социалистического строительства, добилась перевыполнения планов пятилетки за истекшие два года по всем отраслям народного хозяйства, обеспечивающего при уже достигнутых темпах выполнения пятилетки в 4 года.

Наряду с этими громадными успехами мы имеем в некоторых отраслях недовыполнение контрольных цифр прошлого хозяйственного года, вызванное еще недостаточной перестройкой работы всех наших организаций, недостаточным использованием внутренних ресурсов и неудовлетворительной работой финансовых, снабженческих и кооперативных органов.

Хлебозаготовительная кампания, хотя еще незаконченная, дала в руки советской власти ресурсы, значительно превышающие итоги заготовок всего прошлого года. Озимый клин осени 1930 года дал прирост в 2 мил. га. В деревне поднимается новая мощная колхозная волна. На основе широко развернутого строительства животноводческих совхозов положено прочное начало для разрешения в кратчайший срок животноводческой проблемы.

Ликвидирована в основном безработица, в то время как в капиталистических странах в обстановке обострившегося и углубляющегося экономического кризиса количество безработных определяется десятками миллионов.

Все эти успехи неопровержимо подтверждают, что мы победоносно вступили в период социализма.

В утвержденных контрольных цифрах на 1931 год пленум ЦК и ЦКК наметил программу дальнейшего развернутого социалистического наступления по всему фронту, которое должно обеспечить в наступающем году утроение размеров промышленной продукции по сравнению с довоенным уровнем. **Особенно быстрый темп развития тяжелой индустрии и ее основной угольно-металлургической базы, введение в действие (полное или частичное) целого ряда крупнейших индустриальных гигантов (Магнитогорск, Кузнецк, Харьковский тракторный завод, Нижегородский автозавод), мощное усиление обороноспособности Советского Союза, укрепление Красной армии, имеющее исключительное значение в нынешней международной обстановке, охват коллективизацией не менее 50 проц. крестьянских хозяйств, разрешение в основном животноводческой проблемы, решающие успехи социалистической реконструкции сельского хозяйства в области технических культур (хлопок, лен и т. д.), (пропуск) завершение построения фундамента социалистической экономики Советского Союза.**

Актив обращает внимание всей московской областной организации на громадные хозяйственные задачи, которые намечены пленумом. Контрольные цифры ставят перед Московской областью, в связи с огромным развертыванием капитального строительства и реконструкцией существующих заводов, на территории области (Бобрики, Подмосковный угольный бассейн, АМО и т. д.) задачу превращения области по линии сельского хозяйства из потребляющего района в мощную базу животноводства, молочного хозяйства и льноводства.

Актив подчеркивает исключительное значение для области предстоящей весенней посевной кампании, которая должна обеспечить значительное расширение посевного клина и проведение ряда решающих мероприятий по линии разрешения животноводческой проблемы, развертывания огородничества и вовлечения в колхозы не менее 25 проц. крестьянских хозяйств области.

Разрешение громадных задач, поставленных контрольными цифрами перед Московской областью, требует огромного напряжения сил всех организаций. Оно возможно только на основе дальнейшего решительного развертывания активности и инициативы рабочих и трудящихся масс, развития ударического движения, соцсоревнования, встречных промфинпланов, усиления работы по подготовке кадров, беспощадного подавления сопротивления кулачества, развернутого наступления на капиталистические элементы по всему фронту и борьбы с кулацкой агентурой в партийных рядах.

Актив одобряет большевистские решения об'единенного пленума по вопросам рабочего снабжения. Разрешение зерновой проблемы, значительное увеличение ресурсов сельско-хозяйственного сырья, начало разрешения животноводческой проблемы, усиление развития легкой индустрии уже в нынешнем году дают увеличение товарных фондов государства и кооперации на 25-30 проц. и создают полную возможность, таким образом, добиться значительного улучшения снабжения рабочих и трудящихся масс. Но для этого требуется решительная перестройка органов снабжения, особенно кооперации, работа которой является неудовлетворительной, увязка всей работы кооперации с задачами выполнения промфинплана (снабжение, в первую очередь, важнейших индустриальных районов, премирование ударников и т. д.), последовательное проведение классового принципа в области снабжения, правильное распределение на основе этого принципа наличных товарных фондов. Установление действительного контроля рабочих масс над всей системой снабжения, беспощадное очищение этой системы от всех вредительских, классово-чуждых и бюрократических элементов и от оппортунистов.

Выполнение этой боевой задачи, поставленной об'единенным пленумом, должно стать в центре работы всех партийных организаций.

Актив отмечает огромное значение для всей партии решения пленума ЦК и ЦКК о перевыборах советов. Проведение в жизнь этого решения должно создать коренной перелом во всей работе советов и их органов. Советы и весь советский аппарат должны в большей мере стать действительным орудием осуществления генеральной линии партии. **Это возможно только на основе развертывания самой решительной борьбы во всей практике советской работы против бюрократов, против правого оппортунизма, против «левацких» заскоков, против самотека в работе.** Наличие правооппортунистических и беспринципно-примиренческих элементов в некоторых советских органах, вплоть до руководящих их звеньев, мешает мобилизации активности трудящихся масс и огромных сил и ресурсов советского аппарата на службу генеральной линии партии и, таким образом, тормозит осуществление этой линии на практике, что облегчало действия контрреволюционных и вредительских элементов в отдельных звеньях советского аппарата, как это наглядно показал процесс «промпартии».

Актив подчеркивает, что одной из основных задач в работе советского аппарата должна являться проверка фактического выполнения решений партии и правительства и укрепление дисциплины. **Директива пленума об очищении руководящих советских органов от оппортунистических и примиренческих элементов должна быть твердо и безоговорочно проведена в жизнь.** Развертывающаяся кампания по перевыборам советов должна стать могучим рычагом поворота советов лицом к социалистической реконструкции, решительной перестройки работы всех советских органов сверху донизу и поднятия роли советов в осуществлении генеральной линии партии.

Актив целиком одобряет и считает своевременным постановление пленума об освобождении т. Рыкова от обязанностей члена политбюро и председателя Совнаркома.

Актив приветствует назначение на пост председателя Совнаркома Союза т. Молотова — стойкого руководителя и бойца за ленинскую генеральную линию партии.

Громадных успехов в деле социалистического строительства партия достигла, беспощадно преодолевая сопротивление классового врага и его агентуры — оппортунистов в своих рядах, решительно борясь на два фронта — против правого оппортунизма, как главной опасности, и против «левых» загибов, разоблачая все двурушнические маневры и беспринципные блоки правых и «левых» оппортунистов. Партия на основе полного идейного и организационного разгрома правых и «левых» оппортунистов и разгрома верхушек правой оппозиции еще больше укрепит свои ряды. Партия, как и до сих пор, будет давать сокрушительный большевистский отпор всяким оппортунистическим шатаниям и уклонам и всякому примиренчеству с ними. Партия не удовлетворится словесными декларациями о согласии с ее генеральной линией со стороны вчерашних оппортунистов и будет требовать от них действительной большевистской работы и борьбы за проведение партийной линии.

В разрешении громадных задач, поставленных пленумом перед всей партией, московская парторганизация и впредь останется вернейшей опорой ленинского ЦК, сплачивая под его руководством рабочий класс и трудящиеся массы под лозунгами XVI партийного с'езда, за развернутое социалистическое наступление по всему фронту. Каждый новый этап соцстроительства приносит все новые победы и все новые доказательства правильности генеральной линии нашей партии. Актив горячо приветствует ленинский ЦК и его генерального секретаря т. Сталина.

За выполнение хозяйственного плана третьего года пятилетки, обеспечивающее осуществление пятилетки в четыре года!

За осуществление сплошной коллективизации и ликвидации кулачества, как класса!

За завершение построения фундамента социалистической экономики СССР в третьем решающем году пятилетки!

За полную победу социализма в СССР!

За международную пролетарскую революцию!

Искривлению классовой линии в землеустройстве должен быть положен конец

(НА ПЕРВОМ ЗАКАВКАЗСКОМ ПРОИЗВОДСТВЕННОМ СОВЕЩАНИИ ЗЕМЛЕУСТРОИТЕЛЕЙ).

В прениях по докладу об очередных задачах землеустройства в ЗСФСР указывалось, что директивы XV с'езда партии в области землеустройства остались невыполненными и особенно в Грузии, где землеустройство подчас буквально проходило в интересах кулацких хозяйств. Здесь производили выделы на хутора и отруба и регистрацию земель, которая ничем не отличалась от старого межевания. В Грузии были установлены такие нормы наделения, при которых бедняки и маломощные хозяйства оделялись землей. Такое же положение было и в Азербайджане, где, согласно инструкции Наркомзема, от многоземельных хозяйств (читай —кулацких) отрезались излишки по указанию пользователя, в результате чего многие бедняки и батраки получали плохие земли. В некоторых же местах, как, напр., в с. с. Зиатлы, Саркер и др. Гянджинского района, батраки не получили до сего времени земли, так как тому препятствуют некоторые статьи земкодекса, сохранившегося без изменения с 1923 года. Сравнительно с остальными республиками лучше обстоит дело в Армении, но и здесь широко применялся выдел земли на отруба.

Вследствие того, что во втором периоде землеустройства директивы партии не были соблюдены,—третий период землеустроители встретили неподготовленными. В этом, прежде всего повинно руководство, которое не прислушивалось к голосу производственников. К тому же во главе дела подчас сидели старые «межевщики», не имеющие никакого представления о принципах советского землеустройства. Благодаря смене руководства землеустроительными работами в Грузии допущенные здесь ошибки быстро исправляются.

Азербайджан пока медлит с перестройкой, отчего понятны требования многих товарищей, выступавших на первом Зак. производственном совещании землеустроителей, об освежении руководства новыми молодыми силами, политически подготовленными.

Выступавшие в прениях указывали также на необходимость скорейшей переподготовки кадров и организации Зак. института инженеров организации территории.

С. Т.

„УРАГАННЫЙ ОГОНЬ ПО ПРОВОЛОЧНЫМ ЗАГРАЖДЕНИЯМ БУРЖУАЗИИ"!

КОМПАРТИЯ ЗОВЕТ ГЕРМАНСКИЙ ПРОЛЕТАРИАТ К РЕШИТЕЛЬНОЙ БОРЬБЕ С ФАШИСТСКИМ И СОЦИАЛФАШИСТСКИМ ТЕРРОРОМ

Массовые демонстрации безработных против правительственной политики голода

«ГОЛОДНЫЕ ПОХОДЫ» В ГЕРМАНИИ

БЕРЛИН, 26. (ЗТА). В ряде крупных германских городов накануне рождества происходили, несмотря на запрещение полиции рабочие демонстрации, в частности демонстрации безработных —**«голодные походы»**. Везде, особенно в Берлине, в виду ожидавшихся демонстраций **полиция была приведена в боевую готовность. Центр Берлина был буквально превращен в военный лагерь.** По всему городу раз'езжали полицейские патрули на лошадях и автомобилях.

Несмотря на все меры и предупреждения, принятые полицией, во всех частях города состоялись летучие митинги безработных, **требовавших хлеба и работы и протестовавших против политики голода.** Демонстрации и митинги с крайним ожесточением разгонялись полицией, применявшей резиновые дубинки.

Особенно внушительные демонстрации безработных состоялись в пролетарских районах Берлина, в частности в Веддинге, где полиция в течение продолжительного времени безуспешно боролась против демонстрантов.

В Гамбурге, где были запрещены всякого рода уличные выступления, происходили в течение всего дня в различных частях города демонстрации безработных.

В Ганновере безработные вместе с занятыми на производстве рабочими в течение некоторого времени были хозяевами внутренней части города. Несмотря на чрезвычайное рвение полиции, находящейся под руководством социал-демократии, ей не удавалось оттеснить безработных из центральных частей города.

Из Ганновера и ряда других городов Германии сообщают о многочисленных арестах в связи с демонстрациями безработных.

«ПРОВОЛОЧНЫЕ ЗАГРАЖДЕНИЯ» ВМЕСТО ХЛЕБА

БЕРЛИН, 26. (ЗТА). Германские буржуазные газеты печатают в сегодняшних рождественских номерах годовые обзоры, преисполненные глубочайшим пессимизмом, отражающим переживаемый Германией тягчайший экономический и политический кризис.

«Франкфуртер Цейтунг» пишет:

«Слишком много разрушено, и поэтому над каждой возможностью найти выход написано слово—терпение.

«Берлинер Берзенцейтунг» указывает, что Германия празднует рождество перед лицом растущей безработицы, достигшей цифры в 4 миллиона.

Министр народного просвещения социал-демократ Гримм опубликовал в **«Форвертсе»** статью с цитатами из евангелия и Толстого. Эту патетическую рождественскую балиберду Гримм заканчивает словами:

«Мы не знаем, что нам принесет следующий год. На улицах воет нужда и безработица».

«Роте Фане» пишет:

«Брюнинги, Браунинги, Зверинги и Фрики подали голодающим и трудящимся массам к рождеству 1930 года проволочные заграждения. Ураганный огонь по проволочным заграждениям, которые воздвиг вокруг себя для защиты от миллионных голодных масс трещащий по всем швам капиталистический строй! Красные пионеры, вперед! Прокладывайте дорогу через проволочные заграждения!»

КРАСНЫЙ СОЮЗ МЕТАЛЛИСТОВ КРЕПНЕТ

БЕРЛИН, 26. (ЗТА). За 7 недель существования Красного союза металлистов в Берлине число членов его возросло до 15.000. Несколько тысяч перешло из реформистского союза. 40 проц. членов революционного союза—женщины. Уже организовано свыше 200 секций Красного союза. 20 секций организованы безработными.

ПОЩЕЧИНА ЦЕРКВИ

БЕРЛИН, 26. (ЗТА). Муниципальный совет Дуисбурга голосами католической партии центра отклонил предложение комфракции о выдаче безработным особых зимних пособий. В виде протеста состоялась многолюдная рабочая демонстрация с большим участием женщин. Во главе шествия демонстранты несли плакат с надписью:

«Мы все уходим из церкви в ответ на отклонение предложения о зимних пособиях голосами католической партии центра».

НАШИ ВРАГИ ЛИХОРАДОЧНО ВООРУЖАЮТСЯ

Будем на чеку!

ФРАНЦУЗСКИЙ КАПИТАЛ СУБСИДИРУЕТ ВОЕННЫЕ ПРЕДПРИЯТИЯ ЧЕХОСЛОВАКИИ

ПРАГА, 25. (ЗТА). На заседании военной комиссии чехословацкого сената с докладом о состоянии чехословацкой армии выступил военный министр **Вишковский**, который заявил, что в Чехо-Словакии, кроме общеизвестных военных заводов и предприятий (завод Шкода и др.), выполнением военных заказов заняты **177 предприятий.**

Сообщение это служит **лишним подтверждением лихорадочной подготовки Чехо-Словакии к войне.**

В этой связи заслуживает внимания сообщение коммунистической **«Руде Право»** о проекте стратегической железной дороги **Пильзен — Гдыня.** Ее назначение — **связать крупнейшее военное предприятие Европы — заводы Шкоды — с польским военным портом Гдыня.** Эта дорога должна явиться частью стратегической железнодорожной магистрали **Гдыня — Бессарабия, роль которой в подготовляющейся войне против СССР очевидна.**

Финансировать постройку этой линии берутся французские финансовые круги, главным образом фирма военных предприятий **Шнейдер-Крезо, совместно с голландскими, швейцарскими и бельгийскими банками, с которыми уже начались переговоры.**

ЮГО-СЛАВИЯ — ВОЕННАЯ БАЗА ФРАНЦУЗСКОГО ИМПЕРИАЛИЗМА НА БАЛКАНАХ

ВЕНА, 26. (ЗТА). Австрийский официоз **«Рейхспост»** сообщает, что ежемесячно **через Австрию отправляются в Юго-Славию транспорты с военным снаряжением, идущим из западных стран.**

Газеты уверяют, что полное оборудование самого крупного военного аэродрома в балканских странах, в Кралькево, в Юго-Славии, в ангарах и мастерских которого находится около 600 самолетов, провезено именно этим путем.

ДЕЛО АФЕРИСТА ЕРЗИНКЯНА

ФАШИСТСКИЙ СУД МИЛОСТИВ И Т. Д.

ГЕЛЬСИНГФОРС, 26. (ЗТА). Гельсингфорский суд вынес приговор по делу мошенника Ерзинкяна, который в прошлом занимал пост торгпреда СССР в Финляндии. После решения правительственных органов СССР об освобождении Ерзинкяна от занимаемого поста, последний отказался возвратиться в СССР, совершил ряд подлогов, выдал поддельные векселя от имени торгпредства и т. д.

19 июня этого года советское полпредство в Финляндии оказалось вынужденным обратиться в полицию с просьбой о немедленном аресте Ерзинкяна и привлечении его к уголовной ответственности. Выданные Ерзинкяном поддельные векселя на 5.200.000 финских марок (финск. марка—менее пяти копеек) и 33 тысячи рублей получил гельсингфорский домовладелец Шалин, опротестовавший эти векселя и пред'явивший гражданский иск торгпредству.

Разбор дела тянулся несколько месяцев. Ерзинкян при поддержке финляндской буржуазной печати **пытался придать делу политическую окраску.** В опубликованном им в газетах письме он грозил «разоблачениями». Ерзинкян быстро связался с фашистским движением в Финляндии и персонально с вождем так называемого лапуасского движения **Косола.**

Фашистскими элементами Финляндии дело Ерзинкяна использовалось для ожесточенной травли Советского союза и, в частности, травли советского полпредства в Финляндии.

В результате многократных заседаний суда **в действиях Ерзинкяна установлен подлог.**

В процессе следствия выяснилось, что, занимая должность торгпреда, Ерзинкян в свое время получил от Шалина через некую Эролу, находившуюся с ним в близких отношениях, **взятку около 15 тысяч рублей.**

Судебное решение считает, что Ерзинкян «превысил (!) свои полномочия» и «содействовал (!) попытке мошенничества».

Ерзинкян присужден всего к 4 месяцам тюрьмы. Эрола, признанная виновной в «попытке» мошенничества, также присуждена к 4 месяцам тюрьмы. Шалин за «попытку» мошенничества, а также за подстрекательство некоего Мустонена к лжесвидетельству приговорен к 1 году 10 месяцам каторжной тюрьмы и к лишению гражданского доверия на 3 года. Кроме того, подвергнуты заключению в каторжной тюрьме двое финских граждан. О третьем гражданине, обвиняемом в лжесвидетельстве, дело выделено для особого слушания. Кроме того, суд постановил **взыскать с подсудимых 80.000 финских марок судебных издержек в пользу торгпредства.**

ВОР ПОД ВЫСОКИМ ПОКРОВИТЕЛЬСТВОМ

МОСКВА, 26. **(По тел. от наш. кор.).** Помещая телеграмму из Гельсингфорса о деле мошенника Ерзинкяна, «Правда» сегодня пишет:

«После волоканты, тянувшейся несколько месяцев, дело Ерзинкяна пришло, наконец, к своему завершению. Как известно, этот проходимец пытался использовать свое служебное положение для выдачи подложных векселей. Будучи пойман с поличным, он хотел изобразить свою аферу как «политическое преступление». При этом Ерзинкян, несомненно, рассчитывал на свою связь с лапуасцами, принявшими с распростертыми об'ятиями этого авантюриста и использовавшими его дело в качестве нового предлога для продолжения своей провокационной травли СССР.

Расчеты эти оказались не лишенными оснований, несмотря на наличие неопровержимых улик и на полную доказанность совершенного Ерзинкяном мошенничества: Финляндия, **обычно не скупящаяся на самые свирепые приговоры борцам революционного рабочего движения, обнаружила в отношении Ерзинкяна, явного вора и мошенника, исключительную мягкость,** приговорив его к смехотворному наказанию—4 месяцам тюрьмы. **Это решение финляндских судей нельзя иначе расценивать как дань лапуасским друзьям Ерзинкяна и как яркое проявление агрессивных антисоветских настроений, характеризующих политический курс фашистской Финляндии.**

ГЕРМАНИЯ ДОБИВАЕТСЯ ПЕРЕСМОТРА ПЛАНА ЮНГА

МОСКВА, 26. **(По телефону от нашего корреспондента).** По достоверным сведениям берлинского корреспондента **«Известий»**, вскоре после нового года последует первый открытый официальный шаг в вопросе о пересмотре плана Юнга. Вероятнее всего, соответствующее обращение будет сделано председателем правления рейхсбанка Лютером. Имеется основание предполагать, что руководящие германские круги думают не столько потребовать установления моратория по репарационным платежам, сколько **намереваются поднять весь комплекс вопросов, связанных с ревизией плана Юнга.**

Вести отовсюду

★ По сообщению агентства Гавас, Бриан принял полпреда СССР Довгалевского. (ЗТА).

★ По сообщению агентства Гавас, парламентская следственная комиссия по делу Устрика решила выслушать показания Бриана, Кайо и Даниэль-Вансена. (ЗТА).

★ В венгерском парламенте продолжаются разоблачения растрат в министерстве социального обеспечения, достигающих 50 мил. пенге (пенге—33,7 копеек). Газеты сообщают, что оппозиционные депутаты потребуют роспуска всего министерства, ибо имеются подозрения, что весь его штат проворовался. (ЗТА).

★ Об'единение венгерских фашистских союзов (Тесс) устроило в Будапеште митинг протеста против революционного рабочего и крестьянского движения, настаивая на беспощадном подавлении его.

★ Вождь фашистов Эндре заявил, что ни в окрестностях Будапешта вооружено 5000 кулаков, которые быстро справятся с «бунтующими» малоземельными крестьянами. (ЗТА).

★ По сообщению из Бухареста, от апоплексического удара умер бывший румынский премьер Винтила Братиану, который с 1927 г., после смерти Ионеля Братиану, являлся руководителем либеральной партии. (ЗТА)

„Новый курс" британского империализма в Палестине

Опубликованная не так давно «Белая книга» английского правительства о британской политике в Палестине встретила резко отрицательное отношение со стороны сионистских кругов всех стран, вызвав в то же время недовольство и со стороны арабских буржуазных националистов.

В этом официальном документе указывается, что утверждение сионистов, будто основным условием британского мандата над Палестиной является создание там «еврейского национального очага», — **совершенно ошибочно.** Ссылаясь на результаты обследований, произведенных в Палестине комиссиями Шоу и Симпсона, британское правительство заявляет, что в Палестине нет больше земель, которые могли бы быть использованы для вновь прибывающих еврейских иммигрантов, за исключением тех земель, которые уже закреплены за разными еврейскими организациями. Поэтому еврейская иммиграция в Палестину должна быть ограничена. Регулироваться иммиграция должна всецело английским правительством, а не еврейской федерацией труда, которая, как известно, претендует на это.

Британское правительство считает своей главной задачей «обеспечение мира, порядка и хорошего управления в Палестине» и намерено с этой целью держать в Палестине и Трансиордании **«кроме пехоты столько эскадрилий аэропланов и отрядов броневиков, сколько понадобится в интересах сохранения порядка».**

Не желая якобы «благоприятствовать евреям за счет арабов или арабам за счет евреев», правительство **отвергает** требование арабских буржуазных лидеров о создании такой конституции, которая, по мнению английского правительства, была бы «несовместима с условиями мандата», но считает, что «наступило время в большей мере (!) распространить самоуправление для народа Палестины».

С этой целью должен быть образован «Законодательный совет» в составе британского верховного комиссара и 22 членов, из которых 10 будут считаться «официальными членами» и будут назначаться исполнительной властью, т. е. тем же британским комиссаром, а остальные 12 членов будут избираться путем двухстепенных выборов. Таким образом, **небольшая прослойка имущего населения, пользующаяся избирательным правом, будет избирать не непосредственно членов совета, а лишь выборщиков, которые уже в свою очередь будут выбирать членов совета.** Эта система дает британским властям возможность оказывать большое влияние на состав этих «выборных» членов Законодательного совета. Кроме того, на случай бойкота выборов под видом «кампании несотрудничества» или каким-либо другим образом, недостающие «неофициальные» члены также могут назначаться.

Даже английская печать не может не признать, что «новый курс» британского правительства в Палестине является **«серьезным ударом по идее создания еврейского национального очага» («Дейли Телеграф»),** а в сионистских кругах этот «новый курс» вызвал бурю бессильного возмущения и бесплодного негодования. Председатель сионистской организации и «еврейского агентства» д-р Вейцман в виде протеста демонстративно оставил свой пост, а известный английский консерватор и сионист лорд Мельчет (Альфред Монд) также последовал его примеру.

Еще большее «негодование» вызвала декларация английского правительства в сионистских кругах Палестины. Еврейский национальный совет в Иерусалиме официально постановил отвергнуть проект создания «Законодательного совета». Сионистская печать Палестины болтает о «циничной измене Англии делу сионизма» и о «врожденном лицемерии англичан». Иерусалимский корреспондент **«Таймс»** не сомневается, что еврейская буржуазия будет бойкотировать выборы в Законодательный совет.

Весьма характерно, что и арабские буржуазные националисты встретили «новый курс» британской политики с недовольством. Как сообщает **«Таймс»**, арабские националисты рассчитывали на немедленное прекращение всякой еврейской иммиграции и закупок земель евреями, а также на создание такого «Законодательного совета», в котором арабы имели бы подавляющее большинство. Вместо этого, на основе английской декларации, изложенной в «Белой книге», в Палестину сможет иммигрировать еще 100 тысяч евреев, законодательство о купле и продаже земель будет подвергнуто лишь незначительной реформе, а проектируемый «Законодательный совет» должен быть создан в таком виде, в каком он был отвергнут арабскими националистами еще в 1922 году.

Палестина имеет для Англии чрезвычайное значение, как важнейший стратегический пункт на Ближнем Востоке. Стремясь закрепить за собой этот важный в военном отношении плацдарм, британский империализм противопоставляет еврейское население Палестины арабскому, разжигает национально-религиозную рознь, «заигрывает» попеременно то с сионистами, то с арабскими националистами и ведет политику сделок то с арабской, то с еврейской буржуазией, конечно, всегда за счет трудящихся масс. В данный момент английский империализм подготовляет, повидимому, почву для попытки создания послушной ему федерации подконтрольных Англии арабских стран (Ирак, Палестина и Трансиордания) с иракским королем Фейсалом во главе, с целью обеспечения безопасности сухопутного сообщения с Индией и как противовес непокорному властителю Геджаса—Неджда — Ибн-Сауду. Этим, в первую очередь, и объясняются, вероятно, очередная «уступка» арабским буржуазным националистам (уступка, оказавшаяся пока как-будто недостаточной) и нанесение серьезного удара мечтам еврейских сионистов о создании «национального очага».

В связи с этим орган английской компартии **«Дейли Уоркер»** указывает, что британская империалистическая политика в данный момент не нуждается в дальнейшем развитии сионистского национализма за счет арабов. «Существование созданной уже в Палестине еврейской колонии, — пишет газета, — является для британского правительства достаточным основанием для содержания в Палестине армии во имя «законности и порядка»... Британский империализм заинтересован исключительно в том, чтобы держать свои вооруженные силы в Палестине... вследствие проходящего через нее пути в Индию и близости к ней Египта, Ирака и остальных частей империи на Серединном Востоке». Кроме того, как указывает **«Дейли Уоркер»**, Палестина важна для британского империализма **«как командная высота и исключительно важная воздушная база для нападения на Советский союз».**

Против этой политики британского империализма, делающего Палестину опорным пунктом для осуществления своих планов войны, энергично борются руководимые компартией, как арабские, так и еврейские трудящиеся массы Палестины, понимающие, что их «собственная» буржуазия и британский империализм являются классовым врагом, совместно угнетающим и эксплоатирующим трудящихся арабов и евреев, и готовящим новую кровавую бойню.

С. Д.

Хроника Востока

≈ **Американское влияние в Абиссинии.** Итальянская печать сообщает, что в Аддис-Абеба (столица Абиссинии) прибыл американский финансист, чтобы занять пост финансового советника при абиссинском правительстве. Другой американец назначен комиссаром просвещения, а американские инженеры заняты разработкой проекта постройки дороги к озеру Цана протяжением в 500 километров. Усиление влияния САСШ в Абиссинии вызывает большие комментарии в итальянской печати.

≈ По сообщению из Лондона, английское правительство дало согласие на оставление бывшим геджасским королем Гуссейном своего места жительства на о-ве Кипр. В связи с этим Гуссейн в сопровождении своих сыновей иракского короля Фейсала и трансиорданского эмира Абдуллы выехал в Трансиорданию.

ВОСТОК

ВОЛНЕНИЯ В РАЙОНЕ СМИРНЫ

СУДОРОГИ ФЕОДАЛЬНОЙ РЕАКЦИИ

СТАМБУЛ, 25. (ЗТА). В Менемене, близ Маниси (Мисхана) [illegible] от Смирны произошли волнения. [illegible] Мехмед, развернув в мечети «знамя пророка», призывал к восстановлению шариата (мусульманского религиозного кодекса). [illegible] ся успокоить толпу учитель был убит. Толпа двинулась к городу и была рассеяна жандармерией. Часть сторонников Мехмеда заперлась в мечети и отстреливалась с минаретов. С помощью пулеметов жандармы овладели мечетью. Есть убитые и раненые с обеих сторон. В Маниссу прибыли воинские части. Сообщается, что якобы раскрыта тайная реакционная организация. Ожидаются аресты.

АНКАРА, 26. (ЗТА). Анатолийское агентство сообщает дополнительные подробности выступления реакционных элементов в Менемене в районе Смирны. Организаторы выступления являются членами тайного религиозного общества. **Все они арестованы.** Кроме того, в Менемене арестовано 10 человек, известных своими реакционными убеждениями.

ЛИГА НАЦИЙ — ЛОВУШКА ДЛЯ СЛАБЫХ

СТАМБУЛ, 26. (ЗТА). **«Халка Догру»** — орган левого крыла народной партии — по вопросу о вхождении Турции в Лигу Наций пишет:

«Мы не входим **и не должны входить в Лигу Наций. Лига Наций — ловушка, в которой захватчицы, вроде Англии и Франции, держат попавшиеся в него государства.** Если Франция нападет на наши границы, разве Лига Наций сможет этому помешать? — Нет. Если Лига Наций и подаст свой голос, то **это будет голос в пользу оправдания Франции. Вступив в Лигу, мы скомпрометируем сущность нашей революции и нашей борьбы за освобождение».**

Иностранные кредиторы угрожают Турции финансовой блокадой

Заграничная печать отмечает, что конфликт между турецким правительством и держателями старых турецких займов все больше обостряется. Турецкое правительство отказывается уплачивать по старым долгам больше трети того, что требуют кредиторы. Предпринятые ими в связи с этим шаги свидетельствуют о том, что об'единение кредиторов Турции не намерено «мириться» с подобным положением и готовится предпринять контрдействия. В опубликованном в связи с этим заявлении кредиторов турецкое правительство обвиняется якобы в «нарушении принятых на себя обязательств».

[illegible]тельности, однако, турецкое правительство на основании соглашения 1928 года еще в мае этого года уведомило об'единение кредиторов, что в виду затруднительного экономического положения страны условия оплаты долгов должны быть изменены. Об'единение кредиторов выставило в ответ на это ряд требований, настаивая на назначении специального комиссара для наблюдения за поступлением таможенных пошлин, которые должны итти на погашение долгов. Эти требования были отвергнуты турецким правительством и, таким образом, вопрос остается в настоящее время открытым.

Об'единение кредиторов пытается ныне оказать на турецкое правительство экономическое давление. «Союзы защиты интересов кредиторов, — говорится в их заявлении, — единодушно решились **противодействовать всяким кредитным операциям Турции на иностранных рынках, пока будет продолжаться нынешнее положение».**

Таким образом, иностранный финансовый капитал в лице об'единения кредиторов пытается диктовать Турции свои условия, грозя при этом **финансовой блокадой.** Непреодолимым препятствием, однако, для осуществления этой угрозы является **отсутствие единства в рядах самих империалистических хищников.**

«Берлинер Тагеблатт» указывает, в частности, что **Соед. Штаты не представлены в об'единении кредиторов.**

«В этом кроется, — заявляет газета, — особая опасность, как на это указывает уже соглашение, которое было заключено Турцией с американской фирмой».

МИЛЛИАРДЫ, КРОВЬ, РЕВОЛЮЦИЯ

В. И. Ленин называл 1905 год в своей статье «О революции 1905 года» «прологом международной революции». Правильность такого определения вытекала не только из той роли, какую она должна была сыграть в подготовке решающего боя между пролетариатом царской России и капитализмом, не только из перспектив развития международного революционного движения, но и из **непосредственного** глубочайшего влияния, оказанного событиями 1905 г. на революционное движение в Европе и в странах Востока. Даже рабочий класс Германии с ее сильной социал-демократией, пренебрежительно относившейся к методам революционной борьбы, выдвинутым большевиками, глубоко был потрясен и октябрьской политической забастовкой, и московским восстанием. На бесчисленных бурных рабочих собраниях обсуждались события в России и заявлялось о «солидарности с русскими товарищами».

Сам Карл Каутский (марксистски тогда еще мысливший) принял русскую революцию, как живительный источник для освежения и укрепления боевой энергии западно-европейского пролетариата. Более того: он горячо отстаивал идею «революционной интернациональной гегемонии молодого русского рабочего класса».

Пылкими, огненными статьями откликнулся на события в России Франц Меринг.

«Русская революция,—писал он в одной из них в конце 1905 г.—революция международная. И подобно тому, как русский пролетариат взял в свои руки руководство ею, так постепенно во всем цивилизованном мире призовет она к окопам пролетариат...».

«Посылая благодарное прости,—заканчивает свою новогоднюю статью Ф. Меринг,—уходящему революционному году за все то мощное и великое, что он нас озарил, благодаря геройскому мужеству наших русских братьев, мы шлем свой привет идущему за ним **десятилетию революции** (курсив наш.—Н. Р.)—к твердой и радостной уверенности, что оно даст германскому рабочему классу обильный повод для почетного участия в мировой исторической борьбе».

Эти слова сбылись и сбываются.

Но влияние революции 1905 года на Запад не ограничилось лишь под'емом революционного настроения масс и боевыми резолюциями. В ряде стран то и дело вспыхивали уличные демонстрации против самодержавия в честь героического пролетариата России.

Особенно бурное влияние события 1905 г. оказали на Австро-Венгрию. Империя Франца Иосифа была охвачена тогда борьбой за всеобщее избирательное право. В этой борьбе австрийские с.-д. играли обычную холопскую роль. Они не требовали, а буквально лакейски просили императора о милости, доказывая, что «реформа выгодна, прежде всего, короне...».

Но вот грянула всеобщая российская забастовка. Европу облетела весть о манифесте 17 (30) октября, и позиция австро-марксистов резко изменилась. Готовая уже холопская резолюция с.-д. с'езда была изменена: просьбы сменились требованиями и угрозами «применить для защиты прав народа все средства».

Нечего говорить о том, что решительный тон этой резолюции явился следствием поднимавшегося революционного движения. Боевые демонстрации охватили все города Австрии, и 4 ноября австрийский премьер-министр реакционер и клерикал Гауч вынужден был обещать, что «правительство займется вопросом об избирательном праве».

«...Нельзя не заметить,—говорил в своем заявлении глава австрийской реакции,—что стремления к избирательной реформе получили значительное подкрепление, благодаря событиям в других странах» (намек на Россию.—Н. Р.).

Правда, австрийское правительство пыталось еще маневрировать, выиграть время, однако, баррикады в Праге и рост революционного движения во всей стране вынудили Гауча ускорить реформу «на современных основаниях».

Достаточно было и этих фактов, чтобы европейская буржуазия насторожилась и приняла все меры к защите самодержавия, к защите Европы от «революционной заразы».

Так как непосредственной причиной революции 1905 года явился экономический кризис в России, подорвавшая ее хозяйство русско-японская война и полное на этой базе расстройство финансов, то и основным оружием борьбы с революционным движением явилась финансовая помощь царскому правительству.

Сперва в роли спасителя Николая II выступил берлинский банк Мендельсона. Того самого, кстати, который выступает сейчас в качестве одного из главных организаторов экономической блокады СССР. Летом 1905 года в период проявления демонстративной дружбы Вильгельма II к России (в надежде подчинить своему влиянию и оторвать потерпевшую поражение империю от Франции) на берлинской бирже был размещен первый заем, подкрепивший расшатанный войной и начавшейся революцией трон.

Банкирский дом Мендельсона сорвал с русского правительства не только ростовщический процент (действительная стоимость займа составляла 7 проц.), но и потребовал, боясь, что революция лишит его платежей по долгу, «конституционных гарантий». То же самое, примерно, советывал царю и Вильгельм II, убеждая его скорее созвать государственную думу, чтобы «переложить на нее ответственность за поражение в войне и позорный мир».

Впрочем, в октябре точки зрения кайзера и Мендельсона на события несколько разошлись. Первый рекомендовал «другу Нике» решительные меры и даже обещал помочь своими корпусами, а второй настаивал на отставке Трепова, зная, что либеральная буржуазия лучше обеспечит банку захват русских богатств, чем генерал-самодур, вызвавший своими действиями всеобщее возмущение. Слово Мендельсона сыграло отнюдь не последнюю роль в уходе петербургского генерал-губернатора от дел.

Но весь центр тяжести, все «надежды» борьбы с революцией 1905 года приняла на себя французская буржуазия. И понятно почему. Если германский империализм был заинтересован в том, чтобы война и революция, обессилив Россию, обессилили, вместе с тем, и франко-русский союз, как наиболее опасного противника Германии, то Франция исходила в своей внешней политике из противоположных соображений. Охлаждение между Россией и Францией в 1903-1905 г.г. было вызвано недовольством, что, отвлекая свое внимание на Востоке, царское правительство стало под угр

500.000 ГА ДОЛЖНЫ ОБРАБОТАТЬ МТС В ЗСФСР

Партийные, советские и общественные организации до сих пор в стороне от строительства МТС

МТС НЕ ОБЕСПЕЧЕНЫ

ни строительными материалами, ни ремонтным оборудованием, ни кадрами

О чем говорит первый год работы МТС

Первые 6 машинотракторных станций в ЗСФСР были организованы с весны этого года с количеством тракторов в 329 штук. Операционный год их еще не закончился. Однако, уже сейчас есть возможность подвести итоги их работы и отметить те недочеты, которые должны быть выправлены в ближайший период.

Эти итоги были подведены недавним обследованием машинотракторных станций, произведенным Зак. РКИ. Общий вывод таков, что организованные в этом году МТС **целиком и полностью оправдали свое назначение**, как крупные энергетические центры и как основа для коренной перестройки распыленного крестьянского хозяйства на социалистических началах.

Так, **в результате весенней, уборочной и осенней посевной кампании в районах МТС окрепли уже существовавшие колхозы и организовано не мало новых.** Кроме того, **в районах работы МТС наблюдается повышение урожайности не менее чем на 15 проц., расширение посевов технических культур, определенный сдвиг среди населения к массовому применению агрономических мероприятий** и т. д.

Однако, наряду с этими успехами в работе станций и особенно в их строительстве имеется ряд таких недочетов, мимо которых пройти никак нельзя.

Прежде всего это недочеты планов. По большинству МТС **производственные планы были явно преуменьшены.** К тому же, при сведении этих планов в Закторацентре, они были еще снижены. Так, общий план самих станций по весенней пахоте, ранним парам, поздним парам и зяблевой вспашке составлял 96,300 га. В результате же пересмотра эта цифра была уменьшена до 90.200 га, т. е. на 6,3 проц. Кроме того, **ни одной станцией не была выполнена директива партии о 20 часовой работе тракторов, и в среднем нагрузка на трактор определяется всего в 13-14 час. в сутки.** Преуменьшение планов станет совершенно очевидным, если принять во внимание, что ряд станций, даже при таком сокращенном рабочем дне трактора, все же перевыполнил намеченные планы.

Вторым крупным недочетом в работе станций является плохое состояние тракторного парка и прицепного сельхоз. инвентаря. **Из общего наличного состава тракторов текущий ремонт прошли 65 проц. и из них 10 проц. прошли капитальный ремонт и 25 проц. средний ремонт.** Между тем, при нормальном уходе и бережном отношении к тракторам и инвентарю **тракторы должны были бы в первый год работать совсем без капитального и среднего ремонта.** Что касается прицепного инвентаря, то надо отметить **снабжение МТС недоброкачественными орудиями** (плуги Бехера и Укрсельмаша), оказавшимися непригодными для местных почв, хрупкими и дающими частые поломки.

Крупным недочетом в работе станций являются **простои тракторов.** Обследование показало, что рабочие тракторо-дни на сардарабадской МТС составили всего 61 проц. календарных, на абашской—59 проц., на агаринской—47 проц., а на борчалинской даже 35,8 проц.

Серьезное внимание обращает на себя также **чрезвычайно неэкономный расход горючего,** что в значительной степени зависит от организации работ. В среднем по ЗСФСР расход керосина на га пашни определился в 35 клгр. и масла 1,9 клгр. По отдельным станциям этот расход даже выше. Так, борчалинская станция умудрилась сжечь 44,4 клгр. керосина на га, а агаринская—42,2 клгр., цифры, невольно обращающие на себя внимание.

Чрезвычайно серьезным недочетом является **преступно медленный ход строительства МТС.** По плану Тракторцентра СССР на строительство в 1930 г. было предположено израсходовать 500.000 р. Фактически же из этой суммы было освоено только 300.000 руб. Причинами этого является крайне **неудовлетворительное снабжение МТС строительными материалами,** доходившее до того, что материалы, предназначенные для станции, были израсходованы административными органами на посторонние цели (в АССР, где лес для одной станции был пущен на школьное строительство). Однако, главная причина медленных темпов строительства МТС объясняется **халатным отношением строительных организаций к нему.** Так, на азербайджанских станциях Азколхозстрой, с которым были заключены договоры на строительство, за весь сезон не смог найти подходящего производителя работ и строительство поэтому стоит до сих пор.

Бытовые условия рабочих на станциях совершенно неудовлетворительны. Часть рабочих размещена в вагонах, предназначенных для летней работы в поле. Помещения станций совершенно недостаточны для размещения персонала. **Мастерские оборудованы слабо и почти все находятся под открытым небом и т. д.**

Наконец, **совершенно неудовлетворительно до сего времени поставлены на станциях учет и отчетность и сбор задолженности за произведенные работы.** На 20 октября задолженность всем МТС достигала 550.000 р. Из них бардинская недополучила 175.000 руб., касум-измайловская—154.000 руб., сардарабадская — 100 тыс. руб. и т. д. Поступающий на МТС инвентарь своевременно не проводится по книгам, инвентаризация имущества еще не произведена; на бардинской, касум-измайловской и сардарабадской станциях совершенно отсутствует учет материалов на складах. **Счетоводство поставлено на столько слабо, что обследование не могло установить расходования основных средств на различного рода цели** и т. д. Такая постановка отчетности всецело зависит от недостаточного руководства МТС со стороны Тракторцентра СССР и его зак. отделения, ибо бухгалтера и инспектора, выезжая на станции, фиксируют актами недочеты, но не проверяют выполнения своих заданий.

Таковы основные недочеты самих станций. Кроме них обследование отмечает **чрезвычайно слабые темпы землеустройства в районе станций.** Так, колхозы в этих районах землеустроены не более, чем на 60 проц. Результатом этой неустроенности является низкая производительность тракторов. На сардарабадской МТС в землеустроенных колхозах производительность тракторов составляет 2-2½ га за 10-час. рабочий день, а в неземлеустроенных она значительно ниже.

Далее, важным недочетом является то, что до сего времени **большинство местных организаций не понято и не осознало роли машинно-тракторных станций.** До сих пор существует отношение к ним не как к организующему началу в сельском хозяйстве, а как к крупным прокатным пунктам, вмешательство в их оперативную работу, использование их автотранспорта **для личных целей** и т. д.

Коллегия Зак. РКИ разработала ряд практических мероприятий для исправления недочетов в строительстве и работе МТС.

Очередные задачи

Если в 1930 году 350 тракторов МТС в ЗСФСР взяли на себя задачу обработать 80.000 га земли, то на 1931 год задача возрастает в шесть раз. **Образуется огромный парк в 2.000 тракторов, который должен охватить почти полмиллиона га земли и из них половину для посева хлопка.**

Организация этого большого и важного дела поручается Закавказскому отделению Тракторцентра. К строительству МТС нужно привлечь всю партийную и советскую общественность Закавказья. Вся эта огромная работа должна быть разделена на ряд отдельных заданий, выполняемых отдельными организациями Закавказья.

Прежде всего — **кадры.** 3.000 рулевых из колхозников, 400 работников средней квалификации и 60 высшей квалификации должны взять на себя оперативную работу новых МТС. Этих работников необходимо выделить и подготовить. А это возможно лишь при самом активном участии самих колхозников и всех районных и республиканских организаций, при инициативе и активности мест.

Для плодотворной работы МТС большое значение имеет землеустройство. Проведение землеустройства, как межселенного, так и внутриселенного, в районах деятельности МТС нужно **закончить к тому времени, когда тракторы МТС начнут поднимать новые обобществленные земельные массивы.** Только на землеустроенных укрупненных участках тракторы МТС успеют выполнить огромное задание, порученное партией и правительством.

Большая часть новых МТС будет работать на поливных землях хлопковых районов. Существующая так называемая «туземная» **оросительная сеть не приспособлена к работе мощных тракторов.** Основной задачей управления водного хозяйства поэтому является **реконструкция, и приспособление существующей системы для тракторных работ.**

Передвижение и транспорт в районах МТС должны решительно изменить свой вид. Волы и лошади постепенно заменяются тракторами и автомобилями. Но для этого **нужны новые дороги, прочные мосты.** Союзтранс, учитывая всю важность поручаемого ему задания, должен обеспечить все МТС ЗСФСР автотранспортом и дорожным строительством.

На управлении связи лежит задача **телефонизировать районы МТС,** соединить МТС телефоном с обслуживаемыми ею колхозами. Межселенный телефон является безусловной необходимостью для правильной работы и успешного развития МТС.

Строительство существующих МТС проходит недопустимо медленным темпом. Сильно запоздали с планами и заявками. **Строительство новых МТС должно итти вне всякой очереди.** Как федеративные, так и республиканские органы должны выделить для этого и средства, и стройматериалы, и кадры.

Потребкооперация, заключившая договор с Тракторцентром, очень плохо выполняет принятые на себя обязательства по обслуживанию МТС.

Ответственные задачи стоят перед научно-исследовательским институтом Закавказья. В отношении научно-исследовательских работ мы очень отстали от зернового хозяйства Союза. Здесь возникает еще ряд сложнейших вопросов по организации территории, структуры механизированного хозяйства, системы полеводства, техно-экономического анализа, применения тракторов и крупных машин в условиях Закавказья и т. д.

Всех условий, при которых может быть успешно осуществлен план строительства МТС в Закавказье, нельзя предусмотреть заранее. Если все те изменения, которые внесут машинно-тракторные станции в сельское хозяйство ЗСФСР, будут по настоящему оценены, то можно надеяться на целую систему встречных мероприятий со стороны организаций, непосредственно связанных с работой по реконструкции сельского хозяйства.

Агроном А. РУДАКОВ.

ПОМОЧЬ АГАРИНСКОЙ МТС ПОДГОТОВИТЬСЯ К ВЕСНЕ

(От нашего корреспондента).

Агаринская МТС в осеннюю посевкампанию этого года имела 49 тракторов. На 19 декабря вспахано 5.036 гектаров—100,5 проц. планового задания. Пробороновано 1.325 га. Нужно было засеять по плану 1.600 га, а выполнили только 1.078 га—из-за неполучения сеялок и запасных частей к ним, из-за дождей, из-за неправильности системы орошения, пересеченности площади множеством ненужных канав и т. д. В настоящее время **тракторный парк МТС переброшен на помощь отстающим районам —хлопковому в Борчало и табачному в Зугдиди.**

Договорная кампания по осенним работам тормозилась **неопределенностью земельных участков колхозов** в связи с проведением землеустройства. Заключение договоров не было закончено к началу работ и продолжалось до конца осенней посевной кампании. Особенно остро стоял вопрос с заключением договора с Грузсахаростроем, который в начале отказывался согласиться на цены МТС. К работам в совхозе Грузсахаростроя пришлось приступать в тот горячий период, когда заявки колхозов уже покрыли контрольные цифры.

Немалую роль в понижении производительности МТС играло и слабое выполнение некоторых пунктов договора со стороны ряда совхозов и колхозов: несвоевременная доставка горючего и воды с базы на место производства работ, отсутствие в бригадах постоянного представителя от договаривающейся стороны для указания участков, подлежащих вспашке; несвоевременная доставка посевного материала на место посева, плохое питание трактористов и т. д.

Тяжелое положение внутри самой станции создалось после слияния с Абашской МТС. Получилось так, что на одной МТС 2 директора, два старших агронома, два месткома и т. д. Неразбериха со штатами привела к полной дезорганизации работ.

Из-за отсутствия нефтехранилищ наблюдались частые перебои в снабжении нефтепродуктами.

Проведению двухсменной (ночной) работы мешали отсутствие осветительных приборов, засоренность участков кустарниками, многочисленность межевых полос, неровность рельефа, неприспособленность трактористов к ночной пахоте, отсутствие одежды.

О соцсоревновании и ударничестве на Агаринской МТС знают лишь по наслышке.

Теперь МТС готовится к весенней посевной. Ремонтировать тракторы негде. МТС ждет разрешения Тракторцентра на постройку ремонтной мастерской. Без мастерской говорить о нормальной работе МТС не приходится. Необходимо также **точно определить район работы МТС; нужно срочно приступить к телефонизации и дорожному строительству,** т. к. неналаженность связи тормозит работу всей станции.

Необходимо увеличить мощность тракторного парка с 285 до 780 лош. сил. Это даст возможность в 1931 г. поднять весною 5.000 га.

МТС нуждается в специальном железнодорожном тупике на ст. Агара с открытыми и частью закрытыми пакгаузами, с удобствами для нагрузки и выгрузки тракторов, для подвозки горючего материала к месту нефтехранилища и для погрузки верна.

С.

НА ВСЕХ ЛИ НОВЫХ МТС ТАКОЕ ПОЛОЖЕНИЕ?

НОРАШЕНСКАЯ МТС НЕ ИМЕЕТ АГРОНОМА. РАБОТАЕТ БЕЗ ПЛАНА. МЕСТНЫЕ ОРГАНИЗАЦИИ НЕ ПРОЯВЛЯЮТ НИКАКОГО ИНТЕРЕСА К МТС.

В конце октября на бакинских предприятиях были выдвинуты рабочие на работу в Зак. Тракторцентр в качестве директоров вновь организуемых МТС. **Выдвинутых товарищей направили на несколько дней на старые МТС для ознакомления с практической работой, а после этого отправили сразу на места для организации новых МТС, обещая через пять дней прислать соответствующий штат и в первую очередь, агрономов.** При отправке говорили о том, что всесторонняя помощь со стороны районных организаций обеспечена.

Новые же директора, прибыв на места, **ничего там не имеют и выполнения обещания Закторацентра не видят.** Пример — норашенская районная МТС. Вновь прибывший директор застал на месте в тракторной колонне большие безобразия: **плана работ нет, трудодисциплина расхлябана, бесхозяйственность и пр.**

При существовании машинно-тракторной колонны последняя не имела контрольных цифр, не имеет их и МТС, организуемая из МТК.

Закторацентр, несмотря на неоднократные требования, **агронома не присылает** и на запросы не отвечает; работа, проводимая сейчас в Норашенском районе, является работой укрупненной МТК, а не МТС, перешли же работу на рельсы МТС директор, не имея ни одного специалиста, не может. В то же время **Закторацентр, зная об отсутствии агронома, присылает такие требования, которые без агронома выполнены быть не могут. Местные организации также мало уделяют внимания МТС, не оказывают ей никакого содействия, не интересуясь ни ее работой, ни ее положением.**

Сейчас МТС должна была начать заключение договоров с колхозами, но до сих пор к этой работе еще не приступлено из-за отсутствия агронома.

ВАРТАПЕТОВ.

За срыв плана заготовок шерсти

Постановление президиума ЗККК ВКП (б) и коллегии НК РКИ ЗСФСР от 26-XII 1930 года.

1. Указать Закнаркомторгу на опоздание с дачей планов и установок по заготовке осенней шерсти.

2. Об'явить выговор наркомторгу АССР т. Алиеву за недопустимую затяжку в принятии плана заготовок шерсти по АССР, утвержденного Зак. СНК, и нечеткое руководство организацией шерстезаготовительного рынка.

3. Управляющего азотделением АОШ т. Кудинова снять с работы за недостаточное и неумелое руководство заготаппаратом и за невыполнение и несвоевременное выполнение директив и указаний Закнаркомторга и Зак. конторы АОШ.

4. Об'явить выговор зав. загототделением Азеритгифака т. Атакшеву и Цекавшири т. Табатадзе за срыв плана заготовок шерсти.

5. Уполномоченных АОШ Бакрайона АССР т. Крюкова и Ахалцихско-Ахалкалакского района СССР т. Арешева снять за слабую работу.

6. Настоящее постановление опубликовать в печати.

Выездная редакция „Зари Востока" на заводе им. Сталина

ЦЕХ ПАССАЖИРСКИХ ВАГОНОВ ЗАКОНЧИЛ ГОДОВОЙ РЕМОНТ ПО ВСТРЕЧНОМУ ПЛАНУ!

КТО ВМЕСТЕ С СТАЛИНЦАМИ ВСТРЕЧАЕТ ТРЕТИЙ ГОД ПОБЕДНЫМИ УДАРАМИ?

Сдержали слово

25 декабря цех пассажирских вагонов закончил выполнение встречного промфинплана по годовому ремонту вагонов. Рабочие ударного цеха сдержали свое обещание. К 27 декабря они обещают закончить и капитальный ремонт вагонов. Осталось всего два вагона кап. ремонта, которые почти закончены. Кроме того, цех дает сверх программы 2 вагона восстановительного ремонта и один капитальный.

Благодаря ударной, упорной работе всего цеха и широко развившемуся соц. соревнованию рабочих и адм.-тех. персонала, цех пассажирских вагонов первым из основных цехов по заводу перейдет к программе 1931 года.

Гудки нового года

К инициативе сталинского завода о встрече нового хозяйственного года гудками присоединились **завод им. 26 коммунаров,** депо Тифлис.

Сталинцы предлагают Закпрофсовету организовать встречу нового хозяйственного года пятиминутными гудками на всех предприятиях Тифлиса и Закавказья.

КТО СЛЕДУЮЩИЙ

ОБЩЕЗАВОДСКАЯ КОНФЕРЕНЦИЯ РАБОЧИХ ПАРОВОЗОРЕМОНТНОГО ЗАВОДА ИМ. СТАЛИНА ПОСТАНОВИЛА РЕАЛИЗОВАТЬ ЗАЕМ «ПЯТИЛЕТКА В 4 ГОДА» ВМЕСТО 10 В ТЕЧЕНИЕ 8 МЕСЯЦЕВ.

РАБОЧИЕ ЗАВОДА ИМ. СТАЛИНА ВЫЗЫВАЮТ ПОСЛЕДОВАТЬ ИХ ПРИМЕРУ РАБОЧИХ ДЕПО ТИФЛИС, ЗАВОДА ИМ. 26 КОММУНАРОВ И СУКОННОЙ ФАБРИКИ.

Это мешает выполнению программы

СБОРНЫЙ ЦЕХ.

Не совсем благополучно с капитальным ремонтом.—Осталось выпустить 6 паровозов,—из них 3 в сборке, а 3 только в подготовке к сборке. Паровозы, выходящие из цеха, застревают во дворе из-за отсутствия мелочных деталей. Необходимо устранить эти, неоправдываемые необходимостью срывы.

ТОВАРНО-ПАССАЖИРСКИЙ.

Цеху пассажирских вагонов осталось выпустить 12 вагонов, цеху товарных вагонов—9. Программа выпуска изотермических вагонов срывается тем, что депо не дает до сих пор вагонов для ремонта.

Пассажирский цех нуждается в приближении к месту работы строгальных, сверлильных, труборезных станков и подъемных механизмов для вагонов.

КУЗНЕЧНЫЙ ЦЕХ.

Запаздывает доставка материалов: паровые молоты часто простаивают часа полтора в день; качество стали невысокое, кирпичи держатся меньше срока, в прокатном отделе неправильная вальцовка, от чего получается большой процент брака.

Пролетписатели Грузии на РЗ им. Сталина

В субботу, 27 декабря, в 4 часа дня, на паровозо - ремонтном заводе им. Сталина в помещении парткома состоится совещание бригады № 1 ассоциации пролет. писателей Грузии.

Присутствие тт. Чхиквадзе, Абашидзе, Гвасалия, Лордкипанидзе, Салуквадзе, Итриева, Крейтана, Д. Шенгелая, С. Чиковани, П. Яшвили, Г. Леонидзе, Гаприндашвили, Петросяна, Маркария и Грига обязательно.

Говорят ударники и изобретатели

Контрольные посты выездной редакции «Зари Востока» и прикрепленные к цехам сотрудники провели беседы с цеховыми изобретателями и наиболее активными ударниками и бригадирами.

Тов. НАТРАШВИЛИ (кузнечный цех). Изобрел штамп для вытачивания угловых и боковых скоб для вагонов. Раньше кузнец штамповал 150 штук в день и каждая штука обходилась в 6 коп. Сейчас выделывают 700 штук в день по 2 коп. за штуку. Общая экономия 1260 рублей в год.

Тов. ПАТАРКАЛАШВИЛИ (кузнечный). Изобрел кольца для фарковфильных гаек. Вместо 200 штук, по 6 коп. штука, сейчас вырабатывают 800 по полторы коп. Получил 150 рублей премии.

Тов. АГАБАЛОВ. Сделал приспособление к токарному станку для выделки полурадиусов и эллипсов. Это приспособление дает очень правильную выработку и удлиняет срок действий деталей.

Приспособление для вытачивания поперечных радиусов позволяет изготовлять детали вместо 8 дней в 8 часов. Изобретатель сделал новую модель суппорта для станка, но **изобретение пропало в бюро рационализации.**

Тов. АСЛАНАШВИЛИ. Изобрел новый штамп для стальниковых шпилек. Вместо 40 шпилек вырабатывается 300 и стоимость их снизилась с 25 коп. до 5 коп. за штуку.

Тов. ЦИЦВИДЗЕ (кузнечный цех). Сделал пять предложений, при чем **все чертежи и заявления пропали.** Изобретатель не получил никакого ответа. Считает, что администрация уделяет мало внимания проведению рабочих предложений.

Тов. МГЕБРИШВИЛИ. Сделал интересное изобретение, которое проведено в жизнь. Однако, никаких премий не получил. Считает, что администрация забывает о премировании и, если рабочий сам не требует по своей инициативе, не премирует его, хотя изобретение дает экономию и заслуживает премии.

Тов. СЕБУА (литейный). «План выполняем успешно. В соревновании отстаны все. Дисциплина слабовата, есть опоздания. Мешают работе неслаженность и нехватка желтого песка и плохое качество кирпича, который прогорает раньше срока.

Тов. ЛОРДКИПАНИДЗЕ (литейный цех). «В бригаде 13 человек, соревнуют все. Показатели хорошие. План выполняем с трудом, так как оборудование плохое: нет вентиляции, нет домкратов, и приходится поднимать тяжести руками, останавливается часто работа из-за недостачи угля».

Тов. НАРИМАНАШВИЛИ. «Выполнение промфинплана в моей бригаде задерживается потому, что нехватает сжатого воздуха, инструментов и сырья. Бригада состоит из трех квалифицированных работников, между которыми ведется индивидуальное соревнование».

Тов. ДОНГАДЗЕ (котельный цех). «В бригаде нехватает квалифицированных рабочих и инструмента. Бригадники предлагали несколько усовершенствований, но их не выполнили. Выпуск выездной редакцией стенной газеты оказал хорошее воздействие, так как прохвачены прогульщики».

Тов. БАСАНИДЗЕ (тендерный цех). Бригада выпустила тендер среднего ремонта № 50. **Деньги, следуемые за ремонт тендера в размере около 100 рублей, бригадники вносят в Осоавиахим.** В бригаде около 20 человек молодежи.

Тов. АРЕШКИН (вагонно-пассажирский цех). Сделал специальное сверло — фрезеровочное приспособление, по которому на изготовление гнезда для рамы тратится несколько минут, в то время как раньше за целый день делали всего 40 рам. Сделал ряд изобретений и усовершенствований по резке шаблонных кусков, срезу углов на вагонных наличниках, шаблон для выделки полов. Несмотря на то, что все изобретения тов. Арешина принесли большую пользу предприятию, он премирован только по одному изобретению — выделке ручек на токарном станке.

Тов. КОВАЛЕВ. Предложил приспособление для исправления выгнутых и покоробленных балок, которые раньше выбрасывались. Экономия 840 рублей. Изобретатель получил премию. Он же изобрел применяющееся на заводе приспособление для ограждения рабочих на циркулярной пиле от поранений рук. После применения этого приспособления процент несчастных случаев резко снизился.

Условия февральского приема на 1931 г.

В ЗАКАВКАЗСКОЕ ОТДЕЛЕНИЕ ИНСТИТУТА ПОДГОТОВКИ КАДРОВ КРАСНОЙ ПРОФЕССУРЫ В Г. БАКУ.

1. Закавказское отделение института подготовки кадров красной профессуры проводит дополнительный набор слушателей в февале 1931 г. на годичный срок для подготовки поступающих в институты красной профессуры: экономический, историко - партийный, философии и естествознания, истории, сов. строительства и права.

2. В февральский набор принимаются члены ВКП(б) исключительно рабочие и крестьяне в возрасте не старше 32 лет, обладающие не менее **6-летним партстажем,** 5-летним производственным стажем, основательным опытом массовой партийной, профессиональной или комсомольской работы и общеобразовательной подготовкой в об'еме курса рабфака.

3. Кандидаты, желающие поступить в февральский набор, должны представить на имя заведующего закавказским отделением (г. Баку, Коммунистическая, 5) не позднее 1 января 1931 г.: а) рекомендацию ЦК нацкомпартии или Закрайкома ВКП (б), или ВЛКСМ, ПУККА или профессиональных об'единений республик; б) заявление с указанием точного адреса и места работы; в) краткую автобиографию; г) засвидетельствованную справку о партстаже и социальном положении; д) подробную партхарактеристику, утвержденную парткомитетом не ниже райкома партии.

4. Все заявления рассматриваются мандатной комиссией ЦК ВКП (б) и, в случае удовлетворительного решения вопроса, Закотделение допускает кандидата к проверке знаний в об'еме программы, требуемой для поступающих на отделение (приблизительно в об'еме программы 1-го курса отделения).

5. Проверка знаний поступающих происходит в проверочных семинарах, для чего товарищи, допущенные мандатной комиссией, вызываются на проверочную конференцию в период с 15 января по 15 февраля 1931 г. На время конференции все товарищи получают месячный отпуск с сохранением содержания по месту работы.

Зачисленные действительными студентами товарищи обеспечиваются стипендией в размере от 200 до 280 руб. в месяц, с общежитием.

КАК МЫ ГОТОВИМСЯ К НАСТУПАЮЩЕМУ ТРЕТЬЕМУ ГОДУ ПЯТИЛЕТКИ

Наступающий 1931 год является решающим годом в деле осуществления пятилетки в четыре года, а по нефтяной промышленности—в два с половиной года.

Максимум внимания должно быть сосредоточено на безусловном выполнении намеченного плана работ во всех его частях, особенно в качественных показателях: снижении себестоимости, повышении производительности труда, улучшении показателей работы, улучшении качества продукции и т. д. Под особым наблюдением широких слоев рабочей массы, административно - технического персонала, руководителей управлений должны быть выполнены плановые задания по намеченному промфинплану и встречному плану, проработанным каждой ячейкой на местах.

Наступающий 1931 год должен быть годом наших достижений и крупных побед в борьбе за качественные показатели. Выполнение программы особого квартала является подготовительным периодом к наступающему третьему году пятилетки.

Как же мы выполняем этот особый квартал, подготовительный к решающему 1931 году? Вот данные за два месяца и двадцать три дня декабря.

По добыче программа выполнена на 93,1 проц., особенно отстает Сураханский район, а по Сураханскому району—третий промысел: по Бибиэйбату—бухта, и особенно также третий промысел. Эти промысла должны будут подтянуться еще и потому, что от них зависит выполнение нефтеперегонными заводами программы по бензину, керосину и др. светлым продуктам.

По переработке нефти программа выполняется за эти два месяца и 23 дня—на 94,7 проц.; выполнение же по отдельным продуктам на экспорт нефтеперегонными заводами выполняется неудовлетворительно: за два месяца и 20 дней особого квартала недобор по экспорту составляет 17,1 проц. против программы. Не надо забывать значения экспорта и надо напрячь все силы к тому, чтобы цифра недобора экспортных продуктов была доведена до минимума и программа особого квартала была выполнена на все 100 проц.

В особом квартале необходимо взять ударный темп для вступления в третий год пятилетки. Этого темпа до сих пор мы еще не взяли, а потому и не выполняем заданий, намеченных промфинпланом, которые можно было бы выполнить. Надо как можно быстрее перестроиться на ударный темп и изжить все допущенные нами за этот период недочеты, вступив без ошибок в новый 1931 год.

Пробелов в нашей работе было очень много. Эти пробелы нарушают план развития всего народного хозяйства. Каждому хорошо должно быть известно, что представляет собою для нашей страны бензин, смазочные масла и автотопливо, а также значение экспорта этих продуктов заграницу. Эти пробелы в нашей работе могут сильно повлиять на общий ход развития всего народного хозяйства страны, а потому нужно дружными усилиями всех рабочих, служащих и инженерно - технического персонала изжить эти пробелы.

По сих пор мы не умеем налаживать как следует ударничество и соц. соревнование на заводах, использовать инициативу рабочих масс. Рационализаторские маринуются в нашем БРИЗ, и только потому, что лица, поставленные на эти ответственные участки, не могут взять необходимого темпа и проявить необходимую инициативу, которые нужны особенно теперь в нашей повседневной работе.

Бакинский комитет АКП (б) постановлением от 23 декабря принял целый ряд конкретных мероприятий по выполнению экспортного плана. С этой целью мобилизован ряд работников для проведения в жизнь на местах этого решения.

Что еще нужно для того, чтобы подготовка к новому операционному году была полнейшей и что надо сделать за оставшиеся несколько дней для того, чтобы выполнить план ударного квартала полностью?

Все внимание административно-технического персонала должно быть направлено к тому, чтобы установить в повседневной работе четкость и сознание каждым работником, поставленным на тот или иной участок полной ответственности, чтобы чувствовалось, что за данный участок поликом отвечает тот или иной работник.

Необходима широкая проработка плана, который должен быть обсужден на производственных совещаниях рабочих, а также кустовых собраниях. Эта проработка должна вестись не только по заданиям сверху, а каждодневно, непосредственно каждым специалистом, каждым ответственным работником, которым поручены те или иные задания.

Как мы мобилизовали все силы для того, чтобы выполнить экспортный план? Всего несколько дней назад на заводе им. Сталина судили работников за то, что они проспали 300 тонн керосина, выпустив его в море. Еще не забыты речи обвинителей, защитников и самих подсудимых, ибо это происходило всего несколько дней назад. И вот, мы видим снова такую же картину: 23 декабря на заводе им. Джапаридзе по недосмотру выпустили керосинный дестиллат и тоже не в малом количестве. Такая картина в различных отраслях нашей работы наблюдается каждый день и только потому, что не принимается достаточно суровых мер против виновников, чтобы искоренить все эти безобразия.

План особого квартала мы должны выполнить во что бы то ни стало. Промысла должны принять все меры, к тому, чтобы дать своевременно необходимую для заводов легкую нефть, а заводы должны переработать и очистить ее. Ремонтные отделы и механические мастерские должны своевременно, на холу, ремонтировать инсталляции переговорных заводов.

Товарно - транспортная контора должна без бюрократического подхода, по-настоящему, по-рабочему, отправлять весь готовый продукт, предназначенный для экспорта. Сейчас уже имеются готовые продукты, которые задерживаются отправкой, а этим задерживается емкость, которой у нас не так-то много. Задача товарно-транспортных контор — быстрее договориться с железной дорогой относительно быстрой переброски экспортного товара на Батум. Простои цистерн под наливом должны быть доведены до минимума. Для этого наши заводы должны принять все меры к тому, чтобы отказчающие средства для налива были усилены, так как срок оборота цистерн, узаконенный в настоящее время, может быть еще значительно сокращен.

Надо выполнить данные нам задания, надо подготовиться к началу 1931 года, перестроиться и взять необходимые темпы, так как, вступив в социализм, мы иными темпами, кроме как ударными, не должны работать.

Весь административно - технический персонал и все инженерство в нефтяной промышленности должны об'явить себя ударниками на производстве, не говоря уже о коммунистах и комсомольцах, которые обязаны быть ими не на бумаге, а на деле. Они должны быть примером для всей остальной широкой трудящейся массы, которая пойдет в каждом предприятии за своими руководителями. Это будет залогом того, что возложенные на нас партией и правительством задания будут выполнены полностью.

М. БАРИНОВ.

ВЫПОЛНЕНИЕ И ПЕРЕВЫПОЛНЕНИЕ ПЛАНА ХЛЕБОЗАГОТОВОК— ЛУЧШЕЕ ДОКАЗАТЕЛЬСТВО УМЕНИЯ НА ДЕЛЕ ОСУЩЕСТВЛЯТЬ ГЕНЕРАЛЬНУЮ ЛИНИЮ ПАРТИИ

Годовой план по ЗСФСР выполнен всего на 66,3 проц.

Напрячь все усилия, крепко ударить по кулачеству и его агентам— правым и „левым" оппортунистам, добиться выполнения плана

Покрыть и перекрыть прорыв

Выполнение плана хлебозаготовок в целом по ЗСФСР на 15 декабря в 66,3 проц. свидетельствует о **явно неудовлетворительных темпах** заготовок, в особенности по Азербайджану и Армении, поскольку в отношении пшеницы и ячменя выполнение годового плана по Грузии приближается к 100 проц.

Срок окончания кампании не раз передвигался. Однако, наметившийся в начале же хлебозаготовительной кампании, ряд организационных дефектов — недостаточная мобилизация общественных сил и, в первую очередь, колхозных, батрацких, бедняцких и середняцких масс села, ставка на самотек, а местами и демобилизационное настроение, — не изжит и по настоящее время, и в результате мы имеем невыполнение директивы ЗКК ВКП (б) (опубликованной в «Заре Востока» от 28 ноября).

Ряд основных заготовительных районов, районов, которые должны решить окончательный итог хлебозаготовок по Закавказью, как Астрахан - Базарский, Белясуваркский, Дюсяндский, Молла - Гокчинский, Басаргечарский и другие, **плетутся в хвосте.**

По отдельным видам заготовок хлеба особенно обращает на себя внимание **невыполнение обязательств по возврату семссуды и сдаче гарнцевого отмера.**

На 15 декабря поступление семссуды, несмотря на предоставление ряда льгот, как то: разрешение вымать ссуду, выданную пшеницей, другими видами зерна, разрешение погашать в незерновых районах семссуду деньгами, — выражается всего лишь в 52,0 проц. плана. На слабом ходе погашения задолженности по семссуде отразилось и то бесхозяйственное отношение к вопросам учета раздаваемой ссуды, которое имело место в районах. Списки составлены небрежно, путанно; подчас не удается точно установить, кому же, в конце концов, семссуда была роздана, с кого ее требовать. Поступление гарнца на 10 декабря выражается в 53.655 центнеров, что составляет 31,4 проц. годового плана. На полугодие июль—декабрь 1930 года план сбора гарнца был установлен в 114.660 центнеров, из коих 41,000 на первый квартал (июль—сентябрь), недовыполненная часть, кругло 21 тыс. центн., была перенесена на второй квартал, план которого тем самым был установлен в 94.660 центн. Таким образом, по состоянию на 15 декабря полугодовой план выполнен всего лишь на 46,8 проц., что ставит под угрозу невыполнения сбора всего положенного по плану количества. Слабый ход поступления гарнца следует отнести за счет недостаточного внимания со стороны местных органов и общественности к вопросам сбора отмера, порой доходящего до полной пассивности, за счет ставки на самотек, правооппортунистического и примиренческого отношения к кулакам - мельникам, непринятия реальных, решительных мер в отношении злостных недосдатчиков гарнца и т. д.

Недооценка или непонимание значения гарнцевого сбора местными органами вызывают ряд нарушений принятого порядка сбора и расходования гарнца. Так, Шамхорский райисполком, как об этом сообщалось в «Заре Востока», продал гарнцевый сбор на частный рынок по 10 руб. за пуд и деньги израсходовал. Один из райисполкомов быв. Тифлисского округа выдал даже справку контролеру Союзхлеба в том, что никакого содействия этот исполком в деле сбора гарнца не оказал. В Телавском и Ланчхутском районах по протоколам, составленным на злостных и неаккуратных недосдатчиков гарнца, на последних налагались мизерные штрафы в размере 5—10 руб. Штрафы эти к тому же не взыскивались, так как протоколы в большинстве залеживались в органах милиции.

Раз'яснительной кампании о значении возврата семссуды и сбора гарнцевого отмера должно быть уделено специальное внимание. Неудовлетворительное окончание этих работ наносит серьезный удар, с одной стороны, снабжению хлебом крестьянской бедноты, поскольку часть гарнца идет на удовлетворение местных нужд в децентрализованном порядке, с другой стороны — не дает гарантии полного удовлетворения нужд дефицитных районов в весенюю посевную кампанию, ставя ее под угрозу срыва, что явится проявлением махрового правого уклона на практике.

Конкретным примером того, что порой наши местные организации надеются на самотек в проведении какой-либо кампании, обрекая ее на неудовлетворительные темпы хода, может служить **заготовка чалтыка.**

Проведя достаточно удовлетворительно контрактацию, места понадеялись на самотек, понадеялись на то, что чалтык будет поступать по контрактации без затруднений, и раз'яснительной работы не провели. Помимо этого, планы заготовок не были своевременно доведены до села и кулацкого двора, и в результате план заготовок выполнен на 15 декабря всего лишь на 61,8 проц., чем было сорвано выполнение директивы Закрайкома ВКП (б) об окончании чалтыкозаготовок к 10 декабря.

Следует отметить, что в результате недостаточности гужтранспорта, переброшенного на перевозку плодоовощей (в основном ореха в быв. Закатальском и Нухинском округах), в глубинке осело до 18.300 центнеров чалтыка.

Для усиления хлебозаготовок сейчас должны быть приняты энергичные меры. Мобилизация дополнительных работников и направление их в районы заготовок, являющиеся основными производящими, но в то же время и отстающими, уже принесло некоторое улучшение, и последняя **3-я пятидневка по Азербайджану дала повышение заготовок против предыдущих. Это достижение должно быть закреплено и усилено с тем, чтобы в ближайшие же дни хлебозаготовки по всем республикам были бы закончены полностью.**

Организациям Грузии надлежит усилить работу по заготовке кукурузы, учтя ошибки, имевшие место при заготовках пшеницы и ячменя, обеспечив безоговорочное и полное выполнение плана к 1 января.

Следует обратить серьезнейшее внимание на постановку **учета хода хлебозаготовок,** так как тут мы имеем определенные прорывы. Несвоевременное и неполное поступление сводок, отсутствие точного учета, в частности, в отношении изъятия хлеба по твердым заданиям, отсутствие сведений о количестве кулацких и зажиточных хозяйств, получивших твердые задания, — все эти факты говорят еще раз за организационную слабость кампании, о самотечном настроении. Не имея во время необходимых материалов, руководящие органы лишены возможности своевременным анализом полученных данных принять необходимые меры, дать то или иное задание и указание местам, проследить за выполнением своих директив, за проведением правильного классового подхода при заготовках.

Этот крупный д

ГОСОПЕРА

Сегодня, 27 декабря 3-й сп. 11 аб. ФАУСТ и ВАЛЬПУРГИЕВА НОЧЬ

Воскрес., 28 декабря, 6 сп. 3 аб. 2-е выступл. дирижера ЮЛИУСА ЭРЛИХ Симфонический концерт

Понед., 29 декабря, 6-й сп. 4 аб. Тамар Цбиери

Неоплат. 4 взноса по абонем. до 2 ч. дня своего спект. места перед. в общ. прод. Начало спектаклей ровно в 7 час. 30 мин. Открыт прием 5-го очереди. взноса по всем абонемент. с 11 ч. до 2 ч. и с 6—8 ч. в.

Зал Гос-консерватории

СЕГОДНЯ, 27 ДЕКАБРЯ КОНЦЕРТ ВИОЛОНЧЕЛИСТА ГЕРЦА ЦОМЫК

В программе: Бах, Бетховен, Моцарт, Самартини, Тартини, Фрескобальди, Шопен, Регер, Хиндемит, Форэ, Кассадо и др. У рояля М. Роговская.

Начало в 8½ ч. веч. Билеты в кассе консерватории.

Администрация консерватории.

Кино ПАЛАС Начало 1-го сеанса в 5 ч. 30 м. Мировой шедевр! БРОНЕНОСЕЦ ПОТЕМКИН Постановка С. Эйзенштейна

Кино им. РОЗЫ ЛЮКСЕМБУРГ (б. Мариэн) Нач. 1-го сеанса в 6-30. К 25-летию революции 1905-го года АМЕРИКАНКА Производство Госкинпрома Грузии

КИНО-ТЕАТРЫ ГОСКИНПРОМА ГРУЗИИ

АПОЛЛО Нач. сеансов: 1—3, 2—7-30, 3—9 и 4—10-30

— СПАРТАК — Вечерн. сеансы: 6 ч., 7 ч. 30, 9 ч. и 10-30

— СПАРТАК — Дневн. сеансы: 12 ч., 1 ч. 30 м., 3 ч.

— ДАРБАЗИ — Нач. сеансов 1—6, 2—7-30, 3—9, 4—10-30

К 25-летию революции 1905 года новая художеств. картина произв. Госкинпрома Грузии „АМЕРИКАНКА“

Эпизоды из истории подпольной типографии Ц. К. большевиков Сценарий тов. Георгия Стуруа. Режиссер Лео Эсакия. Оператор С. Забелаев. В гл. ролях: Бершашвили, Громов, Лавров, Мдивани, Хинтикидзе.

Исторический фильм С. В. Д. (Союз великого дела)

ТИФГОСЦИРК Тел. 8-64

СЕГОДНЯ И ЕЖЕДНЕВНО ГАСТРОЛИ 1-го МОСКОВСКОГО ГОСЦИРКА ГРАНДИОЗНАЯ ПРОГРАММА

Лучшие советские и иностранные артисты и аттракционы. ДЕБЮТЫ НОВЫХ АРТИСТОВ. Начало ровно в 8 час. вечера.

Продажа билетов как на данное представление, так и предварительная. Касса открыта ежедневно с 11½ ч. до 2-х ч. дня и с 5 ч. до 9 ч. веч. Прием коллективных заявок в конторе Госцирка. 6712

ЗАКСНАБТОРГ

доводит до сведения всех потребителей СТРОИТЕЛЬНОГО И ТЕХНИЧЕСКОГО ВОЙЛОКА И СТРОИТЕЛЬНОЙ ПАКЛИ, что снабжение всеми видами войлока и пакли всецело возложено на Снабторги, в связи с чем устанавливается следующий порядок представления заявок на 1931 год.

1. Все организации федеративного значения свои заявки подают непосредственно Закснабторгу (Пушкинская, 4), включая потребность всей своей сети по всей ЗСФСР.

2. Все организации республиканского и местного значения, в том числе жилкооперация и коммунальное хозяйство, свои заявки подают в Снабторги по месту нахождения организации, а именно:

ПО ССР ГРУЗИИ—Грузснабторгу в Тифлисе.
ПО ССР АЗЕРБАЙДЖАНУ—Азснабторгу в Баку.
ПО ССР АРМЕНИИ—Армснабторгу в Эривани.
ПО ССР АБХАЗИИ—Абснабторгу в Сухуме.

3. Заявки составляются ОТДЕЛЬНО для строительного войлока, для технического и шорно-седельного и для строительной пакли.

4. Организации федеративного значения подают заявки в областном и квартальном разрезе, а все прочие организации только в квартальном разрезе.

5. Заявки составляются для строительного войлока в квадратных метрах, для строительной пакли—в тоннах, а для технического и шорно-седельного войлока в полостях.

ПРИМЕЧАНИЕ: Для полостей технического и шорно-седельного войлока должно быть указано: толщина в м/м и вес в килограммах.

6. Предельный срок представления заявок устанавливается 10-е ЯНВАРЯ 1931 г.

Все заявки на войлок и строительную паклю на 1931 год, поступившие до настоящего об'явления, АННУЛИРУЮТСЯ.

7281 ЗАКСНАБТОРГ.

На основании ГЕНЕРАЛЬНОГО ДОГОВОРА, заключенного между ЗАКСНАБТОРГОМ и ТКВИБУЛО-ГЕЛАТСКИМ ШАХТОУПРАВЛЕНИЕМ, входящим в состав Государственного Всесоюзного об'единения каменноугольной промышленности западной части СССР „УГОЛЬ“,

РЕАЛИЗАЦИЯ ВСЕЙ ПРОДУКЦИИ Об'единением „УГОЛЬ“ ПЕРЕДАНА ЗАКСНАБТОРГУ

Все ЗАКАЗЫ и ВСЯКОГО РОДА ЗАПРОСЫ как по реализации тквибульских углей, так и по старым обязательствам направлять ЗАКСНАБТОРГУ по адресу: Тифлис, Пушкинская ул., № 4; для телеграмм: Тифлис, ЗАКСНАБТОРГ.

Правление ЗАКСНАБТОРГА 7280 Об'единение „УГОЛЬ“

ПРОДАЕТСЯ рояль Оффенберга и радиоприемник Суплер восьмиламповый. Ленинградская, 8, 2-й эт., кв. 2, своев. три раза. 7282

КОМНАТА нужна без обстановки специалисту с женой и дочерью 7 лет. Условия по соглаш. Спр.: „Союзчеб“, Армянский базар, 27, Боровиков. 7281 4-2

Похитившего чемодан из помещения проводника вагона № 1329 скорого поезда № 7-20 декабря, просят вернуть документы: профбил. Наркомпит и удостов. карточку В. Б. Соколовой, грамоту на имя Мытлан И. П., фото карточку групповую и логарифмическую линейку „Фабер“ по адресу: Тифлис, Сагурамская, 20, Крупникову. Документы счит. недействит. 7279 2—1

ДОМРАБОТНИЦА нужна в мал. семью Чавчавадзевская, Подгорный туп., 2а, кв. Шенгелая, от 4 до 7 ч. веч. 7276

КОМНАТА нужна одинокому ИНЖЕНЕРУ в интеллигентной семье. Письменно: 8-е почт. отдел., до востребов. М. М. Хашим-заде. 7249 1-1

ПРОЕКТНОМУ БЮРО ЗАКТОРГСТРОЯ ТРЕБУЮТСЯ для работы в дневное и вечернее время АРХИТЕКТОРЫ ИНЖЕНЕРЫ-конструкторы ИНЖЕНЕРЫ по санитарной технике ТЕХНИКИ-проектировщики.

Об условиях узнать у заведывающего Проектным бюро — Кецховели, 5. 7272 2—1

ЛЕНИНАКАНСКОЕ ГАЗЕТНОЕ БЮРО при районном отделении связи с ул. 23-ей (прот. кино „Октябрь“) ПЕРЕШЛО в помещение быв. экспедиции „Хорурдани Абастан-Мачкал“ по ул. 20 д. 12. 7283 3-1

В МОСКВЕ обменю хорош. св. комн. вс. уд. 14 к. м. на равноц. к. в районе Сололак и пр. Руставели. Серьезн. предл. адрес.: Сололакская, № 14 Бактамяну. 7189 2-1

МЕНЯЮ комн. в Москве 18 м. на 1—2 комн. в Тифлисе. Спр. от 6—8 ч. Ул. Меликишвили (б. Цхнетская), 11, Ратиева. 7286

Утерян № 242—таблица к фаэтону, принадлеж. Тамаре Галустовой. Сч. недейств. 7277

Нижеслед. документы (утерянные и похищенные) считать недействительными

Хл. кн. Анны Захаровой.
Хл. кн. Рионгэскоон Григория Безуглый.
Бил. КОМ № 10271 Тимофея Кобилинского.
Удост. кн. № 1784 Тархана Князяна.
Кн. кооп. «Горняк» № 2417 Наби Сади.
Хл. кн. Сары Саркисовой.
Хл. кн. Александра Габриэлова.
Еркоон. кн. Аполлона Чхаидзе
Еркооп. кн. Тамары Сумбатошвили.
Уд. сельсовета, спр. кооп. «Красный Дагестан», две спр. о работе в совхозе «Красный Дагестан» Стефана Лукинова.
Еркооп. кн. Аси Осепян.
Метрич. свид. Иосифа Шабанова.
Хл. кн. Тамары Талнашвили.
Метр. свид. Лидии Оганезовой
Метр. свид. Хачика Баграмяна.
Еркооп. кн. Розалии Гукасовой.
Хл. кн. и еркооп. кн. Антонины Гурской.
Еркооп. кн. Ксении Хомасуридзе.
Хл. детск. кн. Валико Пикаришвили.
Хл. кн. Варвары Тамамшевой.
Уд. личн. Ильи Велибедова.
Хл. кн. Елизаветы Татуловой.
Хл. кн. Константина Татулова.
Уд. личн. Зинаиды Комаровой

Георгий Иванович и Варвара Васильевна Всевлады с детьми Иваном, Тамарой, Анной и Варварой с зятьями, невесткой и внуками с горьким прискорбием об'являют о смерти сестры, золовки, тетки и бабушки

НАДЕЖДЫ ИВАНОВНЫ ПАГО.

Вынос тела 28 декабря на Ново-Кенгерское кладбище в 4 ч. дня из кв. № 4 по Пушкинской, 7. 7278

Софья Григорьевна, Аршак Иванович, Арусяк, Арташесова с детьми Степой и Рафиком извещают родных и знакомых о смерти горячо любимого и всеми уважаемого отца, деда, брата, свекра

Анушевана-Степановича Хачатуряна,

последовавшей после непродолжительной болезни. Гражд. панихида сегодня, в 5 ч. дня. Вынос тела завтра, в 4 ч. дня, из кв.—ул. Кибальчича (б. Сурп-Карапетск.), 25, на Ходживанское кладбище 729

Горем убитые дочери Нина, Надежда и Тамара с мужьями и сыновья Родион, Владимир и Георгий Барские с женами извещают родных и знакомых о скоропостижной смерти дорогой и незабвенной матери и тещи

Анны (Анико) Иосифовны БАРСКОЙ.

Вынос тела из кв.—улица Калинина (б. Николаевская), 8, на Кукийское кладбище сегодня, в 4 часа дня. 72 2-2

После пр. должительн. и тяжкой болезни скончалась

ЕКАТЕРИНА ИСАЕВНА МУСИЕВА,

о чем извещают родных и знакомых горем убитые дочери Ана и Софья Аркадьевны Мусиевы. Вынос тела завтра, в 5 ч. из кв.—ул. Жуковского, № 8, на Верейское кладбище. 7275

СРОЧНО ТРЕБУЮТСЯ для работы в Проектном бюро:
1. ТЕХНИК-строитель на должность конструктора по железобетону.
2. ТЕХНИК-сметчик.
3. ЧЕРТЕЖНИК-конструктор.
Оплата и прочие условия по соглашению.
Предложения адресовать: ст. Аллаверды Зак. жел. дор. Завмедькомбинат. 7273 2—1

НАЧАЛАСЬ ЧИСТКА АППАРАТА ГРУЗГОРЕЦ, проспект Руставели, № 41.
Комиссия по чистке аппарата просит всех граждан, имеющих отводы на сотрудников, представить в комиссию, а также принять активное участие в чистке. 7141 2—1

Концертный зал театра РУСТАВЕЛИ

ВВИДУ УСПЕХА СЕГОДНЯ, 27 декабря, ВОСКРЕС., 28 декабря, ПОНЕД., 29 декабря, ТОЛЬКО ТРИ ГАСТРОЛИ

ТЕА-ДЖАЗ БОРИСА РЕНСКОГО

ВЕРХНЕЕ ПЛАТЬЕ СНИМАТЬ НЕ ОБЯЗАТЕЛЬНО.

В ПРОГРАММЕ: Персидский базар (новый номер), кирпичиада. Халтурнем, Чарльстон (народный), город Запада, Шехеразада, Джаз-симфония (и ряд новых номеров)

Ежедневно два сеанса: Первый начало в 8 ч. в., второй „ в 10 „. Касса открыта ежедневно от 11 ч. до 2 ч. дня и от 5 ч. веч.

С'ЕЗД ПО ИЗУЧЕНИЮ ПРОИЗВОДИТЕЛЬНЫХ СИЛ ЗАКАВКАЗЬЯ открывается 7 января 1931 г., в 7 ч. веч., в помещении Закавказского Коммунистического университета (улица Шио Читадзе, 6).
По всем делам, касающимся с'езда, обращаться в Секретариат орг. комитета (здание Закзовнаркома, ул. Шио Читадзе, 2, 5 этаж, комн. № 9). 7269

ЛЕВИНСОН переделка и заказы ДАМСКИХ ШЛЯП Ул. Мгалоблишвили (быв. Классическая), 6, под'ем с просп. Руставели, против гост. „ОРИАНТ“. 7172 15—3

Высш. мат. и физ. (по Мих.), аналит. механ., инж. С. Черепанов Вокзальная, 9. 7053 25—5

АУКЦИОННАЯ КАМЕРА ФИНОТДЕЛА ТИФСОВЕТА

27, 28-го и 29-го декабря т. г., в 10 часов утра, ПРОИЗВОДИТ ПРОДАЖУ С ПУБЛИЧНЫХ ТОРГОВ НЕДВИЖИМОГО ИМУЩЕСТВА НИЖЕПЕРЕЧИСЛЕННЫХ ДОЛЖНИКОВ ДЛЯ ВОЗМЕЩЕНИЯ НЕДОИМОК ПО МЕСТНЫМ И ГОСУДАРСТВЕННЫМ НАЛОГАМ

ФАМИЛИЯ, ИМЯ И ОТЧЕСТВО.	АДРЕС	Какая часть дома
1. Вашик Муса-Оглы.	Ардомская ул., 17	Целиком.
2. Бегзадов Арутин Геуркович.	Метехский пер., 13	Целиком.
3. Али Кербалай Мамед Оглы	Ул. Думбадзе, 4	Целиком.
4. Малеров Дарчо Матвеевич	Ул. Каханашвили, 31	Целиком.
5. Арутинов Георгий Нерсесович	Алазанский пер., 6	Целиком.
6. Ахназаров Сергей Иванович	Владимирская, 21	Целиком.
7. Арчвадзе Николай Ильич	Юрьевская, 24	Целиком.
8. Инасаридзе Василий Грегор.	Сунженская, 7	Целиком.
9. Григорьян Адольф Рафаилов.	Лазаревский туп., 4	Целиком.
10. Крестьянский ком. взаимопом.	Клары Цеткин, 153	Контора.
11. Сафронова Екатерина Николаев.	Норийская, 15	Целиком
12. Григорьянцы Аветик и Аршак	Лазаревская, 39	Целиком.
13. Арчуадзе Конст. Парсаданович	Соломоновская, 17	Целиком.
14. Микиртумов Микирт. Зураб.	Гудаурский туп., 3	Целиком.
15. Диасамидзе Иван Иосифович	Ананская, 4	1 комната
16. Попов Давид Сергеевич	Кодийский пер., 3	Целиком.
17. Степанов Геурк Давидович	Махатская, 15	Целиком.
18. Исмаилов Юсуф-Заде	Молоканская, 44	Целиком.
19. Саркисов Семен Саркисович	12 Фермо-авлабарск., 1.	Целиком.
20. Султанишвили Ясон Исакеевич	Петропавловская, 3	Целиком.
21. Франгулянц Тигран Герасим.	5 Фермо-авлабарская,	Целиком.
22. Заридзе Иван Георгиевич	Кобийский проход, 3	Целиком.
23. Шалитаев Соломон Ильич	Арсенальное шоссе	Целиком.
24. Осипов Василий Васильевич	Марковская, 16	Целиком.
25. Чочикянц Гаспар Моисеевич	Энгельса, 62	Целиком.
26. Херальян Степан Арутинович	Ул. Гоголя, 26	Целиком.
27. Паркосадзе Евгения Ростомов.	Худадовская, 55	Целиком.
28. Тер-Погосов Оскан	Фоминная, 34	4 комнаты
29. Чахнашвили Иван Захарьевич	2 Преображенск. туп., 9	Целиком.
30. Гурелашвили Эушвак Моис.	Норашенская, 4	Целиком.
31. Мамед Агабаба Оглы	Коммунальная, 41	Целиком.
32. Мартиросянц Арутюн Хачат.	Каишурская, 14	1 комната.
33. Рокетлишвили Эхисхели	3 Могнинский, 17	Целиком.
34. Даниелов Мина—Даниел Эдел.	Гунибская, 8	4-я часть
35. Майсурадзе Иван Иванович	Советская, 174	Целиком.
36. Арутинов Николай Погосович	Песковская. 53	Целиком.
37. Арганашвили	Кахетинская, 46	Целиком.
38. Эпитов Абель Меликович	2 Параллельная, 12	Целиком.
39. Даваришвили Иона Исакович	Аргутинская, 1	7-я часть
40. Горелашвили Давид Хаимович	Иерусалимский пер., 10	8-я часть.
41. Квернадзе Матвей Васильевич	Кутиловская, 11	Целиком.
42. Мурадов Мустафа Махмутович	Телецкая, 2	Половина.
43. Машады Гамбид Кумбатович	Коммунальная, 83	Целиком.
44. Габриелов Григорий Оганезов.	Тауэский пер., 5	Целиком
45. Селепанашвили Арсен Давид.	Прачечная, 29	Целиком.
46. Сомхиев Гиго	Архангельская, 8	Целиком.
47. Разишвили Георгий Михайл.	Нарекальская, 11	Целиком.
48. Хачатур Степан Яковлевич	Константиновская, 17	3-я часть.
49. Оганов Коте	Алазанская, 8	Целиком.
50. Гоголадзе Калиник Такаевич	Ул. Квали, 12	Целиком.
51. Хакиев Александр Егорьевич	Дидубийская, 20	Целиком.
52. Корболава Нестор Моисеевич	Деревенский пер. 22	Целиком.
53. Шермазановы Тигр. и Дарья	Угольный туп., 4	Целиком.
54. Теймуразов Микич Артемьевич	Эчмиадзинская, 8	Целиком.
55. Степанян Степан Арутинович	Гончарная, 20	Целиком.
56. Мучнаури Егор Николаевич	Гренский, 3	3-я часть.
57. Арутин-Арутинов Арк. Богд.	Ул. Жореса, 59	Целиком.
58. Кобиашвили Илья Александр.	Советская, 200	Целиком.
59. Девдариани Георгий	Сейдабадская, 4	Целиком.
60. Мчедлидзе Иосиф Григорьев.	Деревенский, 24	10-я часть.
61. Симонянц Давид Аркадьевич	Петхаинский под., 4	Целиком.
62. Азис Мустафа Оглы	Харпухская, 6	Целиком.
63. Синанов Ваган Александрович	Ювелирный, 8	Целиком.
64. Болгашвили Николай Михайл.	Ширакский, 10	Целиком.
65. Давидов Вартан Егорьевич	Ардонская, 9	Целиком.
66. Натбелидзе Лаврентий Солом.	Озургетская, 9	Целиком.
67. Гонешавили Иос., Сол. и Георг.	Аракела, 17	Целиком.
68. Мартиросовы Алекс. и Аветис	Эр.-Хоштария, 47/17.	1 комната
69. Мчедлидзе Петр Георгиевич	Бодбийская и Аллавердская, 55	Целиком.
70. Мелашвили Михаил Китесович	Кирпичная, 9	Целиком.
71. Машади Аск. Керб. Самал оглы	Туманянца, 9	Целиком.
72. Машади Исрафил Абас	Красильная, 27	Целиком.
73. Марианидзе Михаил	Леонидовский пер., 3	Целиком.
74. Муджишвили, Джугелов Вано	Пер. Макрины	Целиком.
75. Мануков Микирт. Оганезович	Аршакиевский пер., 7	Целиком.
76. Малазаровы Антон, Вол. и Оля	Надеждинская, 11	Целиком.
77. Нироянц, Оганесянц и Оганезов	Ширакский, 4	Целиком.
78. Машади Алякпер Али-оглы	Горный проход, 13	Целиком.
79. Тер-Саркисов Степан	Зорабашевская, 10	Целиком.
80. Тер-Грикуров Сергей	Сальянская, 1	Целиком.
81. Тер-Аветикова Елизавета	Ботаническая, 11	Целиком.
82. Татишвили Ясон	Темрюкская, 14	Целиком.
83. Тер-Давидов Оганез	Шемахинская, 28	Целиком.
84. Тер-Маркарянц Казар	Асканьевский пер., 1	Целиком.
85. Панноти Михаил оглы	Советская, 97	Целиком.
86. Петрашвили Зах. и Безарашвили	Кумыская, 24	Целиком.
87. Пуц Адам	Владимирская, 3	Целиком.
88. Попов Аветик	Шемахинская, 6	Целиком.
89. Погосова Сусанна	Овраг Кибальчича, 2	Целиком.
90. Костнова Мария	Десимоновская, 19	Целиком.
91. Паркулов Степан	Песковская, № 30.	Целиком.
92. Папуляны Кетевана и Андрон.	Архангельская, № 5.	Целиком.
93. Папченка Матрена	3-я Лесокультурная,	Целиком.
94. Асриев Григорий	3 я Лесокультурная.	Целиком.
95. Погосов Шмавон	Старо-Навтлуг., № 2.	Целиком.
96. Поляков Меер	Тупик Орджоник., № 6.	Целиком.
97. Шахназаров Назар	Овраг Кибальчича, 17	Целиком.
98. Шахпаранянц Кар. и Аветисян	Советс. и Туманов., 21	Целиком.
99. Шиолашвили Алекс. и Котэ	Десимоновская, № 5.	Целиком.
100. Шабанов Шабан Ибрагим-оглы	Банная, № 13/5.	Целиком.
101. Шавердова Оганна	Плужная, № 23.	Целиком.
102. Шахламов Оганез	Поклонная, № 4-а.	Целиком.
103. Джобадзе Соломон	Советская, № 58.	Целиком.
104. Джапаридзе Анд. Иванович	Шемахинская, № 7.	Целиком.
105. Джавахова Ева Андреевна	Кумисская, № 26.	Целиком.
106. Джапаридзе Пелагея	Десимоновск., № 23.	Целиком.
107. Чичинадзе Александр	Балаетская, № 15/16.	Целиком.
108. Чилашвили Александр	Нарикальская, № 12.	Целиком.
109. Чинчарадзе Нина Николаевна	Ревазовская, № 21.	Целиком.
110. Цицишвили Илья	Мадатовск. остр., № 4.	Целиком.
111. Цулейскири и Чахая	Хоштария, № 22.	Целиком.
112. Церодзе Влад. Моисеевич	1-я Лесокультур., № 25.	Целиком.
113. Корганова Елена и Аркадий	Мухранская, № 21.	Целиком.
114. Манвелянц Сатеник	Коммунальная, № 85.	Целиком.
115. Котатешвили Георгий	Сусановская, № 20.	Целиком.
116. Фейзулаев Машади Мухтар	Ларсская, № 2.	Целиком.
117. Мецеров Анзатула	Ново-Троицк., № 22.	Целиком.
118. Панджавидзе Павел	Университетск., № 32.	Целиком.
119. Парсаданова Ефимия Арутин.	Чеховская, № 32.	Целиком.
120. Фон-де-Рог Елегий	Пограничная, № 7.	Целиком.
121. Андриевская Татьяна Иванов.	Караклисский, № 28.	Целиком.
122. Абуашвили Иосиф	Сальянская, № 12.	Целиком.
123. Арутинов Мим. и Баг. Григ.	Плехановск., № 6.	Целиком.
124. Арутинов Аршак Бугдадович	Жореса, № 59.	Целиком.
125. Али-Мамед-оглы	Петрашвили, № 37.	половина
126. Аветиковы Пепела, Геурк и Ел.	Гумбрская, № 24.	Целиком.
127. Азрумелашвили Г. и Гр. Моис.	Магистральная, № 15.	Целиком.
128. Ахмедов Гасан-Мамед и Машади-Ахмед	Советская, № 66.	Целиком.
129. Али-Зейнал-оглы	Раз'езжая, № 10/6.	Целиком.
130. Алихан Мартирос Давидович	Плужная, № 12.	Целиком.
131. Али-Кули-Машади Абдула-оглы	Татарская, № 26.	Целиком.
132. Аласкаров Мирза	Фабричный тупик, № 4	Целиком.
133. Акритов Иван Истилянович	Цалкинская, № 4.	Целиком.
134. Азмейпарейшвили Прид. Тетик.	Кубийский туп., 14	Целиком.
135. Абас-Кули и Мирзоева Фатьма	Красильная, № 13.	Целиком.
136. Аветисов Геурк Хечоевич	Гумбрская, № 24.	Целиком.
137. Ахвердов Саркис Асатурович	Ширакская, № 24.	Целиком.
138. Арутинов Иван Арутюнович	Алазанский пер., № 6.	Целиком.
139. Аракеловы Арут. и Арм. Мих.	Красильная, № 17.	Целиком.
140. Абашидзе Ксения Моисеевна	2-я Параллельн., № 2.	Целиком.
141. Арутинов Георгий Артемьевич	Авлевская, № 40.	Целиком.
142. Аветисов Иосиф Семенович	Тиграновская, № 5.	Целиком.
143. Асламазова Нина Ревазовна	В конце ул. Аракела.	Целиком.
144. Адуашвили Георг. и Лав. Иос.	Песковская, № 76.	Целиком.
145. Артамоновы Мих., Ник., Федор, Алекс. и Евдокия	Гогебашвили, № 26.	Целиком.
146. Аласкаров Мирза Ижия	Фабричный, № 4.	Целиком.
147. Атаджанов Ават Мелкумович	Петрашвили, № 32.	Целиком.
148. Азмайпарашвили Вас. и Ал-др	Кобийский туп., № 14.	Целиком.
149. Алякпер Касум-оглы	Ул. Таги-заде, № 20.	Целиком.
150. Асатиани Мефодий Малакиевич	Тредатовский туп., № 3	Целиком.
151. Абазадзе Мария Федоровна	Эчмиадзинск. туп., 4	Целиком.
152. Байдар Ниса Сапар-кызы	Шушинская, № 16.	Целиком.
153. Нанобашвили Трифон Семенов.	Караульная улица.	Целиком.
154. Насуашвили и Мтиулашвили	Ростовская, № 8.	Целиком.
155. Николаиди Дарья	Офредский, № 4.	Целиком.
156. Назарбегов, Размадзе, Гирмисашвили	Бассейная, № 6.	Целиком.
157. Ласурашвили Алексей	Шамхорская, № 23.	Целиком.
158. Ломадзе Варвара	9-го января, № 20.	Целиком.
159. Лалазашвили Мария	Арсенальн. шос., № 25.	Целиком.
160. Лукьянова Евдокия	Пограничн. под'ем, 1	Целиком.
161. Лобанова Евдокия	Марткобск. пер., № 22	Целиком.
162. Лисенко Акулина	Минаевская, № 56.	Целиком.
163. Ахиашвили Екатерина	4-я Ахалцихск. ул.	Целиком.
164. Кошкелов Георгий	Боенная № 5.	Целиком.
165. Кошкелов Георгий	Мамукинск. пл., № 3	Целиком.
166. Кокашвили Ольга Михайловна	Буферный пер., № 8.	Целиком.
167. Калатозов Александр	Марткобск., № 21.	Целиком.
168. Козашвили Ефросинья	Гончарн. пер., № 16.	Целиком.
169. Каландаров Гули Али-оглы	Харпухск., № 13.	Целиком.
170. Кустибеговы Ник. и Дарья	Офредский пер., № 4.	Целиком.
171. Коновалова Татьяна	Советск., № 101/2	Целиком.
172. Кобахидзе Ева	Ведзинская, № 6.	Целиком.
173. Кобачишвили Александр	Мухранск., № 20.	Целиком.
174. Какабадзе Поликарп	Баязетская, № 4.	Целиком.
175. Квалнашвили Тарас	Сабуртало, Ашагск. ул.	Целиком.
176. Козашвили Ефросинья	Гончарн. пер., № 16.	Целиком.
177. Каландаров Салми	Харпухск., № 13.	Целиком.
178. Карагул-оглы	1 Горн. проход, № 7.	Целиком.
179. Касрадзе-Тваури София	Сабурт., Алмасианск. у.	Целиком.
180. Кониев Ал. Николаевич	Обсерваторн. № 3.	Целиком.
181. Кобозев Василий	Прибылевск., № 15.	Целиком.
182. Мамед-Али Гамза Гулиев Сейф	Коммунальн., № 17.	Целиком.
183. Кенчадзе Валериан	Мерквиладзе, № 17.	Целиком.
184. Каракозов Карапет Авакович	Преображенск., № 27.	Целиком.
185. Корганова Наталия	Караязск. пер., № 2.	Целиком.
186. Оганезовы Минас и Карапет	Сурп-Карапет., № 26/28	Целиком.
187. Осипова Анна	Марткобск, II туп., № 5	Целиком.
188. Осканова Татьяна	Крымская, № 16.	Целиком.
189. Омнадзе Леван Порфириевич	Арагвиспирели, № 13.	Целиком.
190. Окроев Иосиф Григорьевич	Туп. Цимакуридзе, № 4	Целиком.
191. Оганезова Варвара	Вардцихская, № 12.	Целиком.
192. Осипова Анна	Лазаревская, № 50.	Целиком.
193. Тотрашвили Георгий	Телавская, № 42.	Целиком.
194. Тер-Арутиновы Сергей и Багр.	Лагодехск. пер., № 12.	Целиком.
195. Тер-Арутиновы Арташ и Серг.	Метехск. под'ем, № 20.	Целиком.
196. Алахвердов Машади Ибрагим-оглы	Фабричный, № 3.	Целиком.
197. Алесченко Анисья Дмитриевна	Махатск. пер., № 17.	Целиком.
198. Авсаджанашвили Ал. Иванович	Советская, № 179.	Целиком.
199. Апакян Семен Кузьмич	Эриставск., № 16.	Целиком.
200. Арсуашвили София Иосифов.	Телетская, № 7.	2 комн.
201. Анасаров Кязум Хазар-оглы	Акстафинск. пер., 10	Целиком.
202. Арутинов Абгар Артемьевич	II Почтовый туп., № 6.	Целиком.
203. Ахчудов Исмаил Машади Оскар-оглы	Греческая, № 23.	Целиком.
204. Апресовы Александр и Мария	Харпухск. пер., № 3.	Целиком.
205. Аветисян Аршак Казарович	Кахетинск., № 64.	Целиком.
206. Ахмедов Али-Риза	Камо, № 23/2.	Целиком.
207. Арутинов Аршак Багдасарович	Кореса, № 59.	Целиком.
208. Аджи-Гусейн-оглы и Тер-Казаров Иван	Ст.-Тюремная, № 41	Целиком.
209. Алиев Аджи Мамед-оглы	Сурп-Сарк., № 24.	Целиком.
210. Али Кули Машади Абдул-оглы и Сона Оруджиева, Ризаев	Татарск. пер., № 26.	Целиком.
211. Адамов Артемий Карапетович	Авлевск. пер., № 11.	Целиком.
212. Абашидзе Арт. (теперь Павел) и Мария	Цавск. пер., № 6.	Целиком.
213. Аладагова Софья	1-ая и 8 ферм., № 1.	Целиком.
214. Алимбарашвили Георгий и Тушуров Георгий	Ростовская, № 22.	Целиком.
215. Аваков Иван (теперь София)	Нарпзск. пер., № 2.	Целиком.
216. Ахвердов Мнацакан (теперь Мария)	Ширакск. пер., № 17-а.	Целиком.
217. Бертнашвили Констант. Самс.	Кумысская, № 22.	Целиком.
218. Болитьян Мария, Минаев и Петросов	Аробная, № 3/6.	Целиком.
219. Беспризванова Агафия, Надежда, Екат., Вас., и Пав.	Алванская ул.	Целиком.
220. Буинова Таиса Васильевна	Напареульск. ул.	Целиком.
221. Багдасаров Калеников	Саганлугск. туп., № 2.	Целиком.
222. Бибелашвили Иван Давидович	Зиновьевск. пер., № 13.	Целиком.
223. Бегелури Георгий Иосифович	Алагирск. пер., № 15.	Целиком.
224. Бабулашвили Иосиф Захарьев.	Трудовая у., № 40.	Целиком.
225. Бадалова Дарья Ивановна	Бролисская у., № 16.	Целиком.
226. Бебутов Александр Асланович	Гумбрск., туп., № 13.	Целиком.
227. Батадзе Иван и Зах. Михайл.	Сабуртало, Алван-Красногорская, № 1/2	Целиком.
228. Бузарейшвили Ник. Исакиевич	Пушинская, № 16.	Целиком.
229. Багир Ниса Сафар-кызы	Алагир. пер., № 15.	Целиком.
230. Бегелури Георгий Иосифович	Телавская, № 24.	Целиком.
231. Бегнашвили Георгий	Анагская улица.	Целиком.
232. Бекаури Федор Давидович	Азизбегова ул., № 28/10.	Целиком.
233. Багир Ибрагим-оглы	Тушик Цимаку р. 1/1.	Целиком.
234. Бабунашвили Иосиф Захарьев.	Аргутинская, № 13.	Целиком.
235. Вильвильянц Хачатур Оганез.	Клары Цеткин, № 51.	Целиком.
236. Вейсман Раиса Ивановна	Маджарский пер., № 10.	Целиком.
237. Вишневская Мария Михайловн.	Свечной пер., № 16.	Целиком.
238. Вардзелов Иван Меликович	Чеховская, № 35.	Целиком.
239. Веднова Ефимия Федоровна	Владимирская, № 139.	Целиком.
240. Варданишвили Соломон Андр.	Паравазная, № 8.	Целиком.
241. Вартанов Гарегин	Угол Лазаревской и Плотничной	Целиком.
242. Вахтангадзе Вл. Самсонович	Вадзадхевский п., № 7.	Целиком.
243. Вильвильянц Хачатур Оганез.	Ул. Орджоникидзе, 78.	Целиком.
244. Гасан Бабаев, Гаджи Ахмед и Амараф Рахманов	Телавский, № 12/40.	Половина.
245. Гулиев Захарий Аветисович	Ширакский пер., № 8.	Целиком.
246. Галустов Геурк	Ул. Аражела, № 17.	Целиком.
247. Гогинашвили Малхаз Солом.	1-я Назаретская, № 9.	Целиком.
248. Гагнидзе Андрей Ревазович.	Ул. Азизбекова, № 25.	Целиком.
249. Гургеп Машади Гусейн Али	Телетская, № 9.	Целиком.
250. Гиланов, теперь Цулукидзе Шалва Захарьевич	Ул. Азизбекова, № 25.	Целиком.
251. Гусейнов Мамед Али	Норашенская, № 4.	Целиком.
252. Горелашвили Экшуау Моисеев.	Гражданская, № 8.	Целиком.
253. Грикурова Софья Артемовна	Кумысская, № 20.	Целиком.
254. Гвенцадзе Серапион	Араратская, № 17.	Целиком.
255. Габриеловы Василий и Дарья	Вахтанговская, № 1.	Целиком.
256. Гулканов Геурк Дарчоевич	1-я Гогебашвили, № 1.	Целиком.
257. Громов Ал-др Александрович	Греческий пер., № 4.	Целиком.