Пролетарии всех стран, соединяйтесь!

ЗАРЯ ВОСТОКА

ОРГАН ЦК КП ГРУЗИИ, ВЕРХОВНОГО СОВЕТА ГРУЗИНСКОЙ ССР И СОВЕТА МИНИСТРОВ ГРУЗИНСКОЙ ССР
„ზარია ვოსტოკა" — საქართველოს კპ ცენტრალური კომიტეტის, საქართველოს სსრ უმაღლესი საბჭოსა და საქართველოს სსრ მინისტრთა საბჭოს ორგანო

1969 год | 3 | ДЕКАБРЯ, СРЕДА ● № 281 (13532) ● 48-й год издания ● Цена 2 коп.

К НОВЫМ БОЛЬШИМ СВЕРШЕНИЯМ!

ТРУЖЕНИКИ СЕЛ РЕСПУБЛИКИ С ОГРОМНЫМ ИНТЕРЕСОМ ПРОДОЛЖАЮТ ЗНАКОМИТЬСЯ С МАТЕРИАЛАМИ ТРЕТЬЕГО ВСЕСОЮЗНОГО СЪЕЗДА КОЛХОЗНИКОВ. ГОРЯЧО ОДОБРЯЯ ИХ, ОНИ НАМЕЧАЮТ НОВЫЕ ПЛАНЫ УВЕЛИЧЕНИЯ ПРОИЗВОДСТВА ПРОДУКЦИИ СЕЛЬСКОГО ХОЗЯЙСТВА.

ПРИБЫТИЕ В МОСКВУ ПАРТИЙНЫХ И ГОСУДАРСТВЕННЫХ РУКОВОДИТЕЛЕЙ СОЦИАЛИСТИЧЕСКИХ СТРАН

В Москву для участия во встрече партийных и государственных руководителей социалистических стран прибыли:

из Народной Республики Болгарии — Первый секретарь ЦК Болгарской коммунистической партии, Председатель Совета Министров НРБ Т. Живков, член Политбюро, секретарь ЦК БКП С. Тодоров, член ЦК БКП, министр иностранных дел НРБ И. Башев, кандидат в члены ЦК БКП, заведующий отделом внешней политики и международных связей ЦК БКП К. Теллалов;

из Венгерской Народной Республики — Первый секретарь ЦК Венгерской социалистической рабочей партии Я. Кадар, член Политбюро ЦК ВСРП, Председатель Венгерского революционного рабоче-крестьянского правительства Е. Фок, член Политбюро, секретарь ЦК ВСРП З. Комочин, член ЦК ВСРП, заместитель министра иностранных дел ВНР К. Эрдеи;

из Германской Демократической Республики — Первый секретарь ЦК Социалистической единой партии Германии, Председатель Государственного совета ГДР В. Ульбрихт, член Политбюро ЦК СЕПГ, Председатель Совета Министров ГДР В. Штоф, член Политбюро, секретарь ЦК СЕПГ Э. Хонеккер, кандидат в члены Политбюро, секретарь ЦК СЕПГ Г. Аксен, член ЦК СЕПГ, министр иностранных дел ГДР О. Винцер;

из Польской Народной Республики — Первый секретарь ЦК Польской объединенной рабочей партии В. Гомулка, член Политбюро ЦК ПОРП, Председатель Совета Министров ПНР Ю. Циранкевич, член Политбюро, секретарь ЦК ПОРП З. Клишко, член Политбюро ЦК ПОРП, министр иностранных дел ПНР С. Ендриховский;

из Социалистической Республики Румынии — Генеральный секретарь Румынской коммунистической партии, Председатель Государственного совета СРР Н. Чаушеску, член Исполкома и Постоянного Президиума ЦК РКП, Председатель Совета Министров СРР И. Г. Маурер, член Исполкома, секретарь ЦК РКП Г. Панэ, член ЦК РКП, министр иностранных дел СРР К. Мэнеску;

из Чехословацкой Социалистической Республики — Первый секретарь ЦК Коммунистической партии Чехословакии Г. Гусак, член Президиума ЦК КПЧ, Председатель правительства ЧССР О. Черник, член Президиума, секретарь ЦК КПЧ В. Биляк, Государственный секретарь Министерства иностранных дел ЧССР К. Курка.

В Москве высоких гостей встречали товарищи Л. И. Брежнев, Г. И. Воронов, А. П. Кириленко, А. Н. Косыгин, К. Т. Мазуров, Н. В. Подгорный, Д. С. Полянский, М. А. Суслов, А. Н. Шелепин, К. Ф. Катушев, член ЦК КПСС, министр иностранных дел СССР А. А. Громыко, член Центральной ревизионной комиссии КПСС, заведующий отделом ЦК КПСС К. В. Русаков, ответственные работники ЦК КПСС, Совета Министров СССР и МИД СССР.

Среди встречавших были аккредитованные в Советском Союзе послы: НРБ — С. Гюров, ВНР — Й. Сипка, ГДР — Х. Биттнер, ПНР — Я. Птасиньский, СРР — Т. Маринеску, ЧССР — В. Коуцкий и дипломатические сотрудники посольств.

(ТАСС).

Труженики колхоза имени Ш. Руставели села Сарачло Болнисского района вырастили в этом году богатый урожай табака. Они обязались сдать государству свыше миллиона шнурометров табачного сырья.

На снимке: табаковод колхоза Гульнар Ахмедова и председатель колхоза Мамед Набазаде проверяют качество сушеных табачных листьев.

Фото М. Квирикашвили.

Ясная перспектива

Третий Всесоюзный съезд колхозников войдет в историю нашей Родины как знаменательная веха в жизни колхозного крестьянства. Съезд продемонстрировал торжество ленинского кооперативного плана, открыл новые светлые перспективы перед сельскими тружениками.

За работой форума представителей колхозного крестьянства внимательно следило все наше село. Колхозники с огромным интересом знакомились с речью Генерального секретаря ЦК КПСС Л. И. Брежнева и докладом члена Политбюро ЦК КПСС, первого заместителя Председателя Совета Министров СССР Д. С. Полянского.

Меня и моих товарищей особенно взволновал большой разговор на съезде о земле. Это вполне понятно. Земля — наше национальное богатство.

Натанебцы гордятся тем, что их колхоз заготовляет наибольшее в республике количество чая, цитрусовых и плодов тунга. Но это не предел.

Мы, жители субтропической Колхиды, единодушно поддерживаем поднятый на съезде вопрос об обеспечении высоких и устойчивых темпов развития сельского хозяйства для того, чтобы достичь дальнейшего подъема уровня жизни всего советского народа. Члены нашего колхоза решили в будущем году собрать столько сортового чайного листа, чтобы его хватило для обеспечения годовой потребности населения Грузии в этом продукте.

Устав колхозной жизни вступил в действие. Он открывает перед нами ясные цели. Нам предстоит, на основе Примерного Устава еще больше развивать экономику своего колхоза, поднимать культуру села, улучшать жизнь и быт тружеников плантаций, садов, ферм.

Д. БАКАНИДЗЕ,
бригадир колхоза имени В. И. Ленина села Натанеби Махарадзевского района, Герой Социалистического Труда.

(ГрузТАГ).

ПРОГРАММА ДЕЙСТВИЯ

Вся работа Третьего Всесоюзного съезда колхозников была посвящена вопросам дальнейшего подъема сельского хозяйства страны. Ударным трудом отвечают земледельцы и животноводы на заботу партии и правительства. Для успешного решения поставленной перед ними главной задачи — увеличения производства продуктов сельского хозяйства — от каждого требуется прежде всего добросовестное отношение к порученному делу.

Наш колхоз добился немалых производственных успехов. По надоям молока мы заняли первое место в районе: при плане 1.200 килограммов от каждой коровы получено по 1.640 килограммов молока — на 155 килограммов больше, чем в прошлом году. Государству продано молока 1.076 центнеров, мяса — 257 центнеров, что намного больше годового задания.

Борясь за досрочное выполнение пятилетнего плана, члены нашего колхоза обязуются на высоком уровне провести все зимние работы, тщательно подготовиться к весне будущего года.

П. САМСОНИДЗЕ,
председатель колхоза села Мухси Ахалцихского района.

Девиз: ударный труд

ТЕЛАВИ. (Корр. «Зари Востока»). Чувство гордости за свою великую Родину, за успехи колхозов, за доблестный труд крестьян испытывают труженики колхозных полей Телавского района, знакомясь с материалами Третьего Всесоюзного съезда колхозников. Они выражают благодарность партии и правительству за заботу о благе колхозного крестьянства, о дальнейшем подъеме производства сельскохозяйственных продуктов.

Виноградарь из колхоза села Саниоре, Герой Социалистического Труда Г. Шавадзе сказал:

— Мы, колхозники, восприняли новый Устав как документ огромной политической важности, выражающий собой новый этап в развитии колхозов. Наша обязанность — заботиться о строгом выполнении уставных требований, давать стране больше сельскохозяйственных продуктов. В эти дни колхозники трудятся с удвоенной энергией. Члены нашей бригады обязались в юбилейном году получить с каждого гектара не меньше 100—110 центнеров винограда вместо 65 центнеров по плану.

А вот мнение доярки А. Кобаидзе из колхоза села Руиспири:

— Третий съезд колхозников раскрыл перед нами широкие перспективы и определил дальнейшие задачи развития сельскохозяйственного производства. Наш долг — не жалея сил трудиться на благо Родины. Задание пятилетки по надоям молока мной выполнены за четыре года. Я обязуюсь и впредь не снижать темпов, еще выше поднять продуктивность животноводства.

ЗЕМЛЯ-КОРМИЛИЦА

На Третьем Всесоюзном съезде колхозников совершенно справедливо подчеркивалась необходимость повышения плодородия земли. Все мы, колхозники, должны по-хозяйски использовать землю — нашу кормилицу. Она должна давать нам максимальное количество продукции.

В связи с этим многое предстоит сделать и нам, колхозникам села Аргохи Ахметского района. Колхоз наметил и осуществляет программу улучшения земли, повышения ее плодородия. Орошение и химизация — надежный путь к обильным урожаям. Вот и сейчас колхозники вносят удобрения в почву, что позволит повысить «производительность» виноградников. Наша бригада в будущем году собирается получить с каждого гектара не менее 110 центнеров винограда.

Д. ДЖАБИШВИЛИ,
бригадир колхоза села Аргохи Ахметского района.

ЗА ИЗОБИЛИЕ ПРОДУКТОВ

КВАРЕЛИ. (Корр. «Зари Востока»). В бригадах, звеньях на животноводческих фермах — на всех участках колхозного производства района — труженики сельского хозяйства с огромным воодушевлением обсуждают материалы Третьего Всесоюзного съезда колхозников.

— Новый колхозный Устав, — сказал председатель колхоза села Греми П. Циклаури, — поможет нам в дальнейшем укреплении колхозного строя.

Виноградарь колхоза села Чикаани Герой Социалистического Труда А. Чихвадзе отметил, что решения съезда, состоявшегося в канун великого юбилея — 100-летия со дня рождения В. И. Ленина, обязывают сельских тружеников с еще большей энергией заботиться о процветании родного колхоза, всемерно увеличивать производство сельскохозяйственных продуктов.

— Члены нашей бригады, — сказал он, — приложат все усилия к этому.

На орбите новостей

ОЧЕРЕДНАЯ ВСТРЕЧА ДЕЛЕГАЦИЙ СССР И США

ХЕЛЬСИНКИ, 2 декабря. (ТАСС). Сегодня состоялась очередная встреча советской и американской делегаций, ведущих предварительное обсуждение вопросов относительно сдерживания гонки стратегических вооружений. Делегация США, которую возглавляет директор агентства по разоружению и контролю над вооружением Дж. Смит, прибыла на этот раз в советское посольство для встречи с делегацией СССР во главе с заместителем министра иностранных дел В. С. Семеновым.

▲ ▲ ▲

Сессия Словацкого национального совета

БРАТИСЛАВА, 2 декабря. (ТАСС). Здесь состоялась сессия Словацкого национального совета. Совет одобрил деятельность правительства.

Сессия аннулировала отдельные части документов Словацкого национального совета от 21 и 29 августа 1968 года.

В принятом на сессии постановлении говорится, что Словацкий национальный совет считает действия пяти государств — участников Варшавского Договора в августе прошлого года актом братской интернациональной помощи чехословацкому народу в борьбе против внутренних и внешних контрреволюционных сил.

О ЗАСЕДАНИИ КОМИССИИ СССР ПО ДЕЛАМ ЮНЕСКО

2 декабря в Москве под председательством заместителя министра иностранных дел СССР В. М. Виноградова состоялось расширенное заседание комиссии СССР по делам ЮНЕСКО.

Комиссия заслушала информацию о ходе подготовки международного научного симпозиума «Ленин и развитие науки, образования и культуры» (Хельсинки — Ленинград, апрель 1970 г.), а также других мероприятий, которые будут проведены в ознаменование 100-летия со дня рождения В. И. Ленина в штаб-квартире ЮНЕСКО в Париже и других странах по линии национальных комиссий по делам ЮНЕСКО.

Был рассмотрен вопрос об итогах VI сессии межправительственной океанографической комиссии и об участии СССР в долгосрочной международной океанографической программе ЮНЕСКО. Комиссия утвердила также план участия Советского Союза в мероприятиях ЮНЕСКО на первый квартал 1970 года и план подготовки к 16-й сессии Генеральной конференции ЮНЕСКО.

ПОЛОЖИТЕЛЬНЫЕ ИТОГИ

ПРАГА, 2 декабря. (ТАСС). Президиум ЦК КПЧ обсудил на своем заседании вопросы консолидации экономического положения в стране, сообщает агентство ЧТК.

В связи с этим президиум высоко оценил положительный отклик трудящихся на обращение ЦК КПЧ о развертывании трудовой инициативы в честь 25-й годовщины освобождения Чехословакии Советской Армией.

Президиум вменил в обязанность партийным организациям, государственным и хозяйственным органам и впредь оказывать помощь и поддержку трудящимся в развертывании трудовой инициативы в честь 25-й годовщины освобождения страны.

ПРИ ПОМОЩИ ГРУЗИНСКИХ СПЕЦИАЛИСТОВ

СОФИЯ, 2 декабря. (ТАСС). Сегодня из Пловдива на родину отбыла советская делегация специалистов, находившаяся здесь в связи с созданием в округе установок по борьбе с градом. На дружеской встрече с советскими гостями секретарь окружкома БКП П. Георгиев выразил им благодарность пловдивских кооператоров за братскую помощь в решении этой важной проблемы.

С помощью Советского Союза в округе был создан первый в Болгарии полигон по борьбе с градом и 12 связанных с ним пунктов, расположенных на территории Пловдивского и Пазарджикских округов. Большое содействие в монтировании установок и их экспериментировании оказала группа советских специалистов под руководством доцента Института геофизики Академии наук Грузинской ССР А. И. Карциадзе. Практика показала, что созданная здесь система по опыту Грузии является чрезвычайно эффективной.

ПОЧЕТНЫЙ ЗНАК

ГАВАНА, 2 декабря. (ТАСС). Почетный знак «Столетие В. И. Ленина» учрежден на Кубе комитетами защиты революции.

Почетным знаком «Столетие В. И. Ленина» будут отмечаться наиболее инициативные организаторы мероприятий в честь 100-летия В. И. Ленина.

РАДИОЭСТАФЕТА ПО ЛЕНИНСКИМ МЕСТАМ

1 декабря в Ульяновске — на родине Владимира Ильича прозвучали позывные коллективной радиостанции. Через два дня в эфире раздастся голос Казани, ее сменит Куйбышев. Затем он прозвучит из города Ленина — колыбели Великой Октябрьской социалистической революции — Ленинграда. Таков маршрут Всесоюзной радиоэстафеты — экспедиции по ленинским местам. Финиширует она через полмесяца в Москве.

В этих своеобразных соревнованиях выступят сотни тысяч коротковолновиков Советского Союза, социалистических стран и других государств земного шара. Путешествие в эфире проводит Федерация радиоспорта СССР, Центральный радиоклуб СССР, редакция журнала «Радио» и радиостанция «Юность».

(Корр. ТАСС).

НОВЬ ЮГО-ОСЕТИИ

ПРЕДЮБИЛЕЙНЫЙ РЕПОРТАЖ

НА СНИМКЕ: АДМИНИСТРАТИВНОЕ ЗДАНИЕ В ЦХИНВАЛИ.

△ △ △

ГОРЫ ЮГО-ОСЕТИИ... Большой, трудный путь прошли люди, живущие в этом краю. Голод и нищета, произвол царских чиновников, беспросветность существования, когда даже такое радостное и яркое событие, как рождение ребенка, вызывало сумрачную озабоченность: как его прокормить!

Был единственный мало-мальский крупный поселок — Цхинвали. Отсутствовала промышленность. Отсталым было мелкое крестьянское хозяйство.

Но дремали в суровых горах могучие силы. Народ ждал своего часа, ждали своего часа богатства недр, томилась по хозяйской руке земля... Пришла Великая Октябрьская революция и озарила край живым солнечным светом идей Ильича.

С тех пор миновало почти полвека, и за это время Юго-Осети изменилась неузнаваемо — так возрождается к жизни земля после очистительной грозы.

Сегодня мы начинаем публиковать серию очерков, рассказывающих о пути, пройденном краем за годы Советской власти, о людях, строящих будущее, о достижениях, с которыми идут они к славному юбилею Владимира Ильича Ленина.

Первый материал читайте на 2-й стр.

Пребывание делегации партийных работников СКЮ в СССР

С 17 ноября по 1 декабря в Советском Союзе находилась делегация партийных работников Союза коммунистов Югославии во главе с членом Исполнительного бюро Президиума СКЮ К. Глигоровым с целью ознакомления с опытом проведения экономической реформы в СССР и работой партийных организаций КПСС по ее осуществлению.

Делегация имела встречи и беседы с секретарем ЦК КПСС М. С. Соломенцевым, заместителями Председателя Совета Министров СССР Н. К. Байбаковым, М. А. Лесечко, В. Н. Новиковым, в Государственном комитете Совета Министров СССР по вопросам труда и заработной платы, в Министерстве приборостроения, средств автоматизации и систем управления и в Академии наук СССР.

За время пребывания в Советском Союзе делегация побывала в Латвии и Узбекистане, в гг. Ленинграде и Свердловске, где имела беседы в Центральных Комитетах компартий республик и обкомах КПСС по вопросам деятельности парторганизаций в связи с осуществлением экономической реформы, ознакомилась с работой ряда промышленных предприятий в новых условиях хозяйствования, посетила научно-исследовательские институты, а также осмотрела ВДНХ СССР, выставки достижений народного хозяйства Латвийской и Узбекской ССР, историко-революционные места и достопримечательности городов. В Москве К. Глигоров на встрече с научными работниками и экономистами выступил с сообщением по актуальным вопросам общественно-экономического развития Югославии.

Встречи и беседы проходили в дружественной, товарищеской обстановке.

1 декабря с. г. делегация партийных работников СКЮ отбыла на родину.

1. ЧЕЛОВЕК ДЕЛАЕТ ЖИЗНЬ

Я СЧАСТИЯ НЕ ЗНАЛ,
НО Я ГОТОВ СВОБОДУ,
КОТОРОЙ Я ПРИВЫК,
КАК СЧАСТЬЕМ, ДОРОЖИТЬ,
ОТДАТЬ ЗА ШАГ ОДИН,
КОТОРЫЙ БЫ НАРОДУ
Я МОГ КОГДА-НИБУДЬ
К СВОБОДЕ ПРОЛОЖИТЬ.

Коста ХЕТАГУРОВ.

ПОЛЧАСА езды из Цхинвали — и мы в Дмениси. Раньше здесь было царство болот и медведей. Раньше земля здесь жила под тем же, что и сегодня, щедрым солнцем, но не была добра к людям...

Крестьянская масса, кроме эксплуатации со стороны помещиков, подвергалась грабежу со стороны торгового и ростовщического капитала. Сплошь и рядом бедняки попадали в кабальную зависимость к ростовщикам и торговцам. Крестьянская масса Юго-Осетии вела нищенское существование.

Так говорит история.

Сегодня мы знакомимся с Зауром Икаевым — инженером-механиком колхоза села Дмениси. Советуем познакомиться с ним и вам. Очень уж привлекателен этот 30-летний человек, идущий по жизни уверенно и широко.

Когда Заур закончил Астраханский автодорожный техникум, он, возможно, не знал, что сельскохозяйственные орудия из металла появились в Дмениси лишь в 1922 году. Тогда он не знал, что через три года ему придется «опекать» семь тракторов, зерноуборочный комбайн и 12 автомашин, которые принадлежат сейчас хозяйству.

Мы могли бы больше рассказать о Зауре Икаеве, если бы не должны были говорить о многом другом: о его семье, о колхозе села Дмениси, обо всем возрожденном крае.

Мы идем по селу и, поверьте, для этого путешествия нужно немало времени, потому что село большое — то самое село, что было вотчиной болот и медведей. И вот мы на молочнотоварной ферме колхоза. Здесь неподалеку шумит река, и экскаватор склоняет к земле свою жирафью шею — нужен материал для новых построек, и трехдневный теленок нетерпеливо стучит копытцами, вырываясь из рук Маквалы Гаглоевой. Ей 17 лет. Она окончила восемь классов местной дменисской школы и осталась работать в родном колхозе. Осталась потому, что село растет, становится культурней и богаче, и молодежи в нем не приходится скучать.

В 1964 году в колхозе села Дмениси было всего 840 голов крупного рогатого скота. В 1966 г. их стало уже 1.984, надои молока увеличились с 667 литров в шестьдесят четвертом году до 825 литров.

А вот цифры роста урожайности плодов, составляющих, кстати говоря, основное богатство хозяйства: 1964 год — 70 центнеров с гектара; прошлый год — 163 центнера.

...Мы продолжаем свой путь по Дмениси — здесь ведь так много интересных людей, с которыми нам хотелось бы повидаться. Именно это село, к примеру, — родина Героя Социалистического Труда Григория Сагкаева. Его не было дома, и это нас огорчило, но одновременно и обрадовало: Григорий — делегат III Всесоюзного съезда колхозников.

Дменисец Сослан Алборов — кандидат педагогических наук, работает в юго-осетинском педагогическом институте. Его брат Николай — экономист... А их отец Александр Алборов в свое время нуждался в человеке, который смог бы прочитать адресованное ему письмо. В Дмениси родился Ираклий Батнашвили. Сегодня он — декан Грузинского сельскохозяйственного института.

...«Время идет и с собой фарн несет», — так сказал нам Николай Гаврилович Икаев, отец Заура, живая история этих мест, и пояснил: — «Фарн» по-осетински — «счастье».

Мы шли по Дмениси — по этому большому селу и по громадному пространству времени, которое было преодолено им за недолгие полвека.

Николай Гаврилович привел любопытную и трогательную в своей трагичности деталь:

— Я хорошо помню: умирал человек — крестьяне собирали по две-три лепешки, чтобы проводить покойного в последний путь... Я помню: дменисскому юноше, который искал подругу жизни, отвечали, что не отдадут девушку в такое нищенское село. Я, наконец, помню: наши дети вынуждены были ходить за начальным образованием вброд через горную Лиахви в соседнее село, и далеко не всегда могли добраться до школы...

Вспомни, читатель, экскаватор, работающий на этой реке. Зайди вместе с нами в новую дменисскую школу. Постучись в гостеприимные двери нового великолепного Дома колхозника. Ты увидишь новую жизнь. Ты увидишь фарн. Трудной дорогой пришло счастье в это село. Тот же Николай Икаев помнит день, когда старики колотили палками «дьявольское отродье» — первый трактор, появившийся на дменисских полях, когда люди в штыки принимали то новое, что приносила им новая власть. Этим новым живут сейчас и дменисцы, и вся Юго-Осетия, и вся наша республика, и страна.

...«*Я СЧАСТИЯ НЕ ЗНАЛ...*».

По данным переписи 1923 года, во всей Юго-Осетии насчитывалось 576 деревянных плугов, 3.456 сох, 2 виноградных пресса. 27 процентов крестьянских хозяйств были лишены пахотных орудий, 30 процентов — транспортного инвентаря.

Сейчас основные сельскохозяйственные работы почти полностью механизированы.

В своем путешествии по области мы не застали еще одного человека — Сандро Читишвили. Его также избрали делегатом III Всесоюзного съезда колхозников. Сандро — не только ветеран колхозного строительства (более 30 лет он возглавляет колхоз села Уканамхаре); важнее другое. Он руководит очень трудным хозяйством. Здесь всего 70 гектаров пахотной земли, и тем не менее колхоз считается одним из самых передовых в области.

...Вновь — книга, которая рассказывает о достижениях Юго-Осетии за годы Советской власти.

Сельское хозяйство Юго-Осетии является многоотраслевым.

Сандро Читишвили вместе с активом колхоза пришел к выводу: наиболее перспективной отраслью в местных условиях будет овцеводство. Он не ошибся. В настоящее время в колхозе более 13 тысяч овец. Артель продала в этом году государству свыше 222 центнеров мяса. Денежный доход хозяйства нынче превысил триста тысяч рублей. Видимо, «Уканамхаре» — название, которое уже не соответствует, как говорится, содержанию... Ведь отдельные колхозные семьи заработали в прошлом году в общественном производстве до шести тысяч рублей.

Люди... Они превратили край суровых гор в благодатную житницу.

Мы — в колхозе села Кехви. Здесь нам вспомнилась легенда о земле. Она начинается скупо и драматично:

«БЕДНОМУ ЧЕЛОВЕКУ НЕГДЕ БЫЛО СТУПИТЬ...».

А дальше говорится о бедняке, который пошел обрабатывать свой участок земли и... не смог его найти. Бесплодными были поиски, крестьянин решил уже вернуться домой, поднял бурку — земля оказалась под ней.

В 1960 году несколько семей горцев переселилось из Кешельского ущелья на равнину. Их приняли колхозники села Кехви. Среди переселенцев была семья Кочиевых. Глава семьи — Чермен нашел, наконец, свою землю. И была она значительно больше, чем та, которая могла укрыться под буркой.

Екатерина — жена Чермена — семь лет назад стала дояркой. Не было с тех пор года, чтобы за отличную работу ее не премировали бы. Отлично трудится семья Кочиевых, нашедшая свою землю. Отлично трудятся все кехвцы.

Мы не будем говорить о лампочках Ильича, о радио и телевизорах, которые делают близкой далекую Москву... Мы не будем говорить о музыкальных школах, которые открылись и будут открыты во многих уголках области. Мы хотим сказать о человеке, рожденном нашей эпохой.

Это те, о ком мы рассказали выше. Это тысячи других, о которых, естественно, невозможно рассказать в одном газетном очерке. Потомки древних нартов, они пришли в новую жизнь.

Было так: если человек умирал от удара молнии, он считался счастливым — мгновенная смерть была куда лучше мучительной голодной агонии, длившейся всю жизнь.

Родился новый человек — высшее достижение нашего строя. Человек, приручивший древние горы, освоивший древнюю землю, которая была ему недругом, человек, шагающий в завтра.

Человек строит жизнь, а жизнь формирует человека.

В новый день пришла Юго-Осетия. Новый человек — хозяин этого дня. И день завтрашний принадлежит тоже ему.

М. ХАРЕБОВ,
зав. отделом редакции газеты «Советон Ирыстон»;
Д. ПУТКАРАДЗЕ,
В. ОСИНСКИЙ.
(Спец. корр. «Зари Востока»).

Окончив два года назад школу, пришел работать на Тбилисский завод шлифовальных станков Александр Бекаури. Сейчас он один из лучших производственников предприятия. «Жить и работать по-ленински» — таков девиз молодого токаря. Хорошую работу на производстве передовой рабочий совмещает с учебой в Тбилисском государственном университете. Дневные задания А. Бекаури выполняет на 130—140 процентов.

На снимке: А. Бекаури.

Фото Э. Ковалева.

На снимке: передовая телятница колхоза села Ередви Маквала Гаглоева.

Фото М. Квирикашвили.

ПРИОРИТЕТ СОВЕТСКОГО УЧЕНОГО

ИСТОРИЯ науки знает случаи, когда многие открытия и достижения отечественных ученых приписывались их зарубежным коллегам. Так было не только в прошлом, так случается порой и в наши дни. Чаще всего это результат недостаточной информации, получаемой зарубежными учеными из Советского Союза, а также незнания ими русского языка, что мешает им пользоваться советской научной литературой.

Мы приведем лишь несколько примеров, и все они касаются работ члена-корреспондента Академии наук Грузинской ССР Д. М. Гедеванишвили (Гедевани), описывающих открытия важных физиологических закономерностей и фактов, которые в зарубежной (да и не только в зарубежной) литературе незаслуженно приписываются иностранным ученым.

К ним относится, например, открытие «Общей электрокортикальной активации», или иначе «десинхронизации корковой электрической активности» при прямом электрическом раздражении структур головного мозга.

В виду исключительно большой важности открытия его изучением занялись нейрофизиологи всех стран.

Как отмечают известные нейрофизиологи Каада и Иогансен, «с кортикальных участков изменения электрокортикальной активности впервые сообщены Гедевани (1943 г.); из описания следует, что автор имел дело с типичной активизацией электроэнцефалографического ответа».

Однако в специальной литературе, как зарубежной, так и отечественной, принято считать, что первое исследование относительно «активации» коры при электрическом раздражении мозговых структур (в данном случае мозгового ствола) принадлежит американским ученым Моруцци и Мэгону, хотя их публикация появилась в 1949 году, т. е. лишь через шесть лет после сообщения Гедеванишвили.

Что касается «активации» «новой» коры при ее раздражении (как в опытах Гедеванишвили), то первое сообщение об этом явлении появилось в зарубежной литературе еще позже — в 1953 году и также неправильно приписывается бельгийским ученым Бремеру и Терцуоло.

Близко к описанному стоит явление «распространяющейся депрессии», изучением которого усиленно занимаются нейрофизиологи за рубежом и в нашей стране.

Первооткрывателем распространяющейся депрессии электрической активности считается бразильский ученый Леао, хотя первую свою работу по этому вопросу он опубликовал в 1945 году, т. е. на два года позже публикации Д. М. Гедеванишвили.

Одним из важных в современной нейрофизиологии является открытие Д. М. Гедеванишвили в обонятельном мозге животных и человека синусоидального ритма «спонтанных» электрических колебаний частотой 55 герц (отклонение частоты ±10 процентов).

Хотя первая публикация об этом была сделана Д. М. Гедеванишвили в 1947 году, за рубежом открытие неправильно приписывается выдающемуся английскому физиологу, лауреату Нобелевской премии, лорду Е. Д. Эдриану. Между тем, статья Е. Д. Эдриана появилась лишь три года спустя после опубликования работы Д. М. Гедеванишвили.

Эта несправедливость должна быть исправлена, тем более, что сам Е. Д. Эдриан в 1969 году в личном письме к Д. М. Гедеванишвили пишет: «...Ваша ссылка вполне правильна... и я не описывал ритм 50—60 в секунду ни в одной из прежних статей».

Большим достижением современной нейрофизиологии признается возможность вызывать у животных аффективное поведение защиты — нападение, т. е. агрессивную реакцию, прямым электрическим раздражением коры больших полушарий. Д. М. Гедеванишвили обнаружил «центр агрессивной или эмоциональной реакции» в 1945 году. По мнению академика И. С. Бериташвили, это открытие Д. М. Гедеванишвили следует отнести к числу выдающихся открытий нейрофизиологии.

Возможность вызова аффективного поведения электрическим раздражением других участков коры была подтверждена зарубежными авторами много позже, но за рубежом открытие коркового центра эмоциональной реакции неправильно приписывается Дельгадо.

В нейрофизиологии не один десяток лет продолжался спор о том, снабжается ли мышечное волокно скелетной мышцы, кроме обычных соматических нервных волокон, еще и волокнами симпатической нервной системы. От решения этого вопроса зависит не только направление теоретических исследований, но и практическая деятельность врачей. Сегодня окончательно установлено, что такой иннервации не существует.

В докладах Академии наук СССР в 1965 году в связи с этим напечатана специальная статья «Об отсутствии прямой симпатической иннервации скелетных мышц».

Однако в этой статье не говорится о том, что Д. М. Гедеванишвили еще в 1934 году дал решение вопроса и, базируясь на ряде собственных физиологических исследований, докладывал «Об отсутствии прямой симпатической иннервации скелетной мускулатуры» на V Всесоюзном съезде физиологов в Москве.

В 1937 году Д. М. Гедеванишвили впервые, с целью точного определения величины энергетического обмена, разработал оригинальный «метод дозированного дыхания», при котором ошибка определения не превышает 0,1 процента. За рубежом пришли к тому же выводу лишь 17 лет спустя, в 1954 году.

Известный специалист в области физиологии дыхания член Академии медицинских наук СССР, лауреат Павловской и Государственной премий, профессор М. В. Сергиевский и И. Н. Иванов в связи с этим отмечают, что ценный метод «дозированного дыхания» Д. М. Гедевани начинает широко использоваться и за рубежом. К сожалению, зарубежные авторы «забывают» и в этом случае о приоритете советской науки.

Развивая и углубляя на протяжении более чем четырех десятков лет свои исследования, основанием для которых служили названные открытия, Д. М. Гедеванишвили вместе со своими учениками опубликовал около 300 научных работ и добился важных практических результатов.

Семь аппаратов оригинальной конструкции, созданных под руководством и при участии ученого, были приняты в качестве экспонатов на Выставку достижений народного хозяйства СССР в 1964 — 1969 годах. Они получили пять медалей и два Диплома почета ВДНХ, а также авторские свидетельства от Государственного комитета по делам изобретений и открытий СССР. Результаты всех этих работ внедрены в практику научных исследований и в клинику.

Д. М. Гедеванишвили введен в состав редакционного совета международного научного журнала по применению вычислительных машин в биологии и медицине, издающегося в Англии.

Признавая большие научные заслуги грузинского ученого и воздавая ему должное, мы тем самым будем способствовать восстановлению справедливости и поможем утверждению приоритета советской науки в решении названных важных проблем.

К. ЭРИСТАВИ,
академик Академии наук Грузинской ССР, Герой Социалистического Труда;
К. ЦИНЦАДЗЕ,
доктор медицинских наук, профессор;
Г. ХВЕДЕЛИДЗЕ,
кандидат медицинских наук, доцент.

Отчеты и выборы в парторганизациях

В ПЛЕНУ ПАССИВНОСТИ

Коллектив Грузинского республиканского управления «Вторчермет» невелик. Но не численностью сотрудников определяется значимость его работы. Управление руководит в нашей республике заготовкой, переработкой и отправкой потребителям различных видов металлического лома.

Еще четыре года назад годовой план заготовки вторичных черных металлов составлял 46 тысяч тонн. К 1971 году эта цифра вырастет до 250 тысяч тонн. Такое увеличение плана заготовок и переработки вторичных черных металлов обусловлено ростом производства промышленных предприятий. Естественно, оно не может не отражаться на деятельности коллектива управления. Об этом с большой озабоченностью говорили коммунисты на своем отчетно-выборном собрании.

Один из серьезных, тревожащих коллектив вопросов — переоборудование имеющихся баз и площадок и строительство специального завода.

— Качество переработки металлолома, — сказал выступивший на собрании заместитель начальника управления по капитальному строительству О. Меладзе, — зависит от оснащенности участков механизмами. Однако даже самый высокий уровень технической оснащенности имеющихся баз и площадок не обеспечит нам намечаемого на 1971 год плана поставки предприятиям лома черных металлов. Вот почему необходимо всячески форсировать сооружение завода. Но пока строительство ведется недопустимо медленно. Из ассигнованных на нынешний год 230 тысяч рублей подрядчик — трест № 1 Министерства строительства Грузинской ССР — освоил только половину.

О строительстве завода и реконструкции баз и площадок управления говорили и другие коммунисты. Но почти никто из них не сказал того, как занималось решением этих вопросов партийное бюро. А занималось оно, нужно сказать, довольно пассивно.

Вопрос капитального строительства не единственная забота коммунистов управления «Вторчермет». Начальник отдела сбыта В. Двалишвили и работница этого отдела Н. Гарнин в своих выступлениях коснулись непосредственно сбыта металлолома, его переработки, проанализировали причины, мешающие четко, оперативно работать.

— Нужно добиться того, — сказал В. Двалишвили, — чтобы все подведомственные управлению предприятия строго выполняли существующие правила, инструкции и плановые разнарядки. Практика и, в частности, ошибки, допущенные в нынешнем году, свидетельствуют о том, что даже незначительная на первый взгляд небрежность может обернуться серьезной проблемой.

Член партийного бюро Н. Гарнин отметила, что несвоевременные поправки, вносимые в план распределения металлолома по адресам, задерживают отгрузку.

Строгая критика в адрес товарищей, не всегда в срок и добросовестно выполняющих задания на доверенных им участках работы, прозвучала в выступлениях коммунистов А. Кварцхава, В. Чхеидзе, Г. Арджеванидзе и других. Они предлагали пути и методы исправления имеющихся недочетов.

К сожалению, весь разговор о хозяйственных вопросах, который вели коммунисты на своем отчетно-выборном собрании, шел вне связи с деятельностью партийной организации управления. Участники собрания почти ни слова не сказали о том, как партийное бюро добивалось строгого соблюдения коммунистами партийной дисциплины и требований Устава КПСС. И в докладе, и в выступлениях глухо прозвучала тема политической учебы коммунистов. В общих чертах о ней говорил только член бюро Д. Татевосян.

К сожалению, коммунисты не проанализировали на собрании работу партийного бюро. Их молчание в данном случае не было признаком благополучия.

Дело в том, что партийное бюро управления «Вторчермет» в течение отчетного года работало от случая к случаю. Секретарь партбюро Г. Мелкадзе объяснил это своими частыми продолжительными командировками. Подобное объяснение прозвучало довольно наивно, так как в состав бюро, кроме Г. Мелкадзе, входило еще семь коммунистов; но не было четкой организации работы и, главное, коммунисты — члены бюро относились к своим обязанностям без должной партийной требовательности. Заседания бюро и партийные собрания проводились редко.

Новому составу партийного бюро предстоит приложить максимум усилий для того, чтобы поднять партийную работу в своем коллективе на должную высоту, позаботиться о повышении авангардной роли коммунистов в труде и общественной жизни. Особое внимание следует уделить организации, проведению и содержанию партийных собраний, повышению их результативности.

Коммунисты управления «Вторчермет» на своем собрании упоминали постановление ЦК КПСС «О практике проведения партийных собраний в Ярославской городской партийной организации». Но говорить о постановлении мало, нужно принять его к неуклонному руководству, и тогда партийное собрание, в том числе отчетно-выборное, не будет разновидностью производственного совещания.

Л. СИХАРУЛИДЗЕ.

По следам выступлений «Зари Востока»

«ЗАБОТЫ РАБОЧЕГО ПОСЕЛКА»

Корреспонденция под таким заголовком была опубликована в газете «Заря Востока» 28 августа нынешнего года. В ней отмечалось, что в поселке Казрети, где живут строители Маднеульского горнообогатительного комбината, недостаточно внимания уделяется организации быта и досуга трудящихся.

Как сообщил нам секретарь Болнисского райкома партии Т. Бурнадзе, выступление газеты было обсуждено на бюро райкома. Намечены конкретные мероприятия для устранения недостатков. В здании дирекции горнообогатительного комбината организуется библиотека, устанавливаются телевизор и радиоприемник. Приобретается спортинвентарь для оборудования спортплощадки.

Дирекции горнообогатительного комбината предложено ускорить строительство киноклуба с тем, чтобы ввести его в действие в третьем квартале 1970 года. Намечены меры по улучшению кинообслуживания населения, организации выступлений художественных коллективов, проведению лекций и других мероприятий.

Правлению райпотребсоюза поручено обеспечить бесперебойное снабжение торговой сети промышленными и продовольственными товарами. Выполнение намеченных мероприятий райком партии взял под контроль.

КРАСНЫЕ ЗНАМЕНА ЗА ЛУЧШИЕ ПОКАЗАТЕЛИ

Коллективы промышленных предприятий и организаций Министерства автомобильного транспорта Грузинской ССР широко развернули социалистическое соревнование за досрочное выполнение плана четвертого года пятилетки по всем производственно-экономическим показателям и успешно выполняют обязательства, взятые в честь 100-летия со дня рождения В. И. Ленина.

Коллегия Министерства автомобильного транспорта Грузинской ССР и президиум Грузинского республиканского комитета профсоюза рабочих автомобильного транспорта и шоссейных дорог подвели итоги республиканского соревнования коллективов предприятий министерства за третий квартал.

Переходящие Красные знамена Совета Министров Грузинской ССР и Грузинского республиканского совета профсоюзов и первые денежные премии заслужили коллективы **Гагрской автоколонны № 2660** и **Ланчхутской автотранспортной конторы.**

Коллективы **Тбилисского авторемонтного завода № 2** и **Тбилисской автоколонны № 2663** награждены переходящими Красными знаменами Министерства автомобильного транспорта и республиканского комитета профсоюза и первыми денежными премиями.

Обладателями вторых денежных премий стали коллективы **Тбилисского авторемонтного завода № 1** и **Кутаисской пассажирской автотранспортной конторы.**

Третьи денежные премии получили коллективы **Сухумской** и **Горийской грузовых** и **Абашской автотранспортных контор.**

* * *

На совместном заседании коллегии Министерства автомобильных дорог Грузинской ССР и президиума Грузинского республиканского комитета профсоюза рабочих автомобильного транспорта и шоссейных дорог подведены итоги социалистического соревнования коллективов предприятий и организаций министерства за третий квартал.

Обладателем переходящего Красного знамени Совета Министров Грузинской ССР и Грузинского республиканского совета профсоюзов и первой денежной премии стал коллектив **Горийского дорожно-эксплуатационного участка № 28.**

Переходящим Красным знаменем Министерства автомобильных дорог и республиканского комитета профсоюза и первой денежной премией награжден коллектив **Амбролаурского дорожного ремонтно-строительного управления № 10.**

Вторую денежную премию завоевал коллектив **тбилисских центральных ремонтных мастерских.** Третьи денежные премии получили коллективы **Кутаисского № 6** и **Цагерского № 20 дорожно-эксплуатационных участков.**

АДРЕС — ВДНХ СССР

На ВДНХ СССР в Москве открывается специальная экспозиция «Лучшие товары народного потребления».

Среди участников выставки — Батумская обувная фабрика, которая будет демонстрировать в столице образцы своей продукции.

Р. ПЕРАДЗЕ.
(Корр. «Зари Востока»).

День за днем

НАВСТРЕЧУ ЮБИЛЕЮ

Тбилиси

Республиканский Дом политического просвещения ЦК и ТК КП Грузии проводит большую работу в помощь изучающим ленинское теоретическое наследие во всех звеньях системы партийной учебы. Разработаны рекомендательные списки произведений В. И. Ленина. Они составлены с учетом общеобразовательного уровня слушателей начальных политшкол, школ основ марксизма-ленинизма, теоретических, методологических и проблемных семинаров. Систематически проводятся лекции, консультации для пропагандистов и слушателей. Работают постоянно действующие лектории «В. И. Ленин и вопросы научной организации труда», «В. И. Ленин и вопросы коммунистического воспитания молодежи», «Ленинские принципы внешней политики в деятельности КПСС и Советского государства» и другие. Создан ленинский кинолекторий, где для пропагандистов демонстрируются художественные и документальные фильмы о В. И. Ленине.

Хорошо зарекомендовала себя практика проведения занятий слушателей начальных политшкол, изучающих биографию вождя непосредственно у стендов Тбилисского филиала Центрального музея В. И. Ленина. (ГрузТАГ).

Зестафони

Трудящиеся района готовятся достойно встретить 100-летие со дня рождения В. И. Ленина.

На днях в районном Доме культуры была открыта ленинская комната. В первые же дни здесь побывало более 1.000 посетителей. Они с интересом знакомились с многочисленными материалами, рассказывающими о жизни и деятельности В. И. Ленина.

Внимание посетителей привлекает раздел «Победа ленинских идей», где представлены диаграммы роста экономики, фотоснимки, знакомящие с жизнью коллективов передовых предприятий района, образцы производимой ими продукции, фотографии героев Великой Отечественной войны и лучших производственников.

В ленинской комнате организовано дежурство консультантов, которые проводят для посетителей беседы.

Теоретические конференции, вечера, Ленинские чтения часто проводятся на предприятиях и в селах района. Недавно в зале заседаний райкома состоялась выездная научная сессия. Преподаватели кафедры истории КПСС Тбилисского государственного университета — Г. Пирцхалава, К. Церетели, Д. Джабидзе и С. Чагунава прочитали лекции, посвященные жизни и теоретическому наследию великого вождя.

О. НИКАБАДЗЕ.
(Корр. «Зари Востока»).

СЕГОДНЯ В ЗАЛЕ ЗАСЕДАНИЙ ВЕРХОВНОГО СОВЕТА ГРУЗИНСКОЙ ССР НАЧИНАЕТ СВОЮ РАБОТУ ВТОРОЙ РЕСПУБЛИКАНСКИЙ СЛЕТ СТУДЕНЧЕСКИХ СТРОИТЕЛЬНЫХ ОТРЯДОВ, ПОСВЯЩЕННЫЙ 100-ЛЕТИЮ СО ДНЯ РОЖДЕНИЯ В. И. ЛЕНИНА.

На снимке: группа студентов-целинников Грузинского политехнического института имени В. И. Ленина.
Фото М. Кикрикашвили.

НАГРАДЫ УЧАСТНИКАМ СТУДЕНЧЕСКИХ СТРОИТЕЛЬНЫХ ОТРЯДОВ

Недавно закончившийся летний трудовой семестр студенческой молодежи стал школой высокой гражданской сознательности, коммунистического отношения к труду. Работа студентов в разных областях культуры и народного хозяйства — целина это, ударная стройка ИнгуриГЭС или реставрация памятников культуры — уже дала замечательные результаты. 2.600 студентов Грузии приняли участие в прошлом трудовом семестре. 54 студенческих отряда работали на стройках 22 районов республики, Восточного Казахстана и города Тольятти. Руками студентов строились ИнгуриГЭС, Руставский химический комбинат, Тбилисский метрополитен, Ципа-Молитский участок железной дороги, здания 18 средних школ, 3 техникумов, жилые дома, клубы, кинотеатры, библиотеки, птицеводческая ферма, детские сады, бакурианский трамплин, сухумский стадион.

На 2-м республиканском слете бойцы студенческих строительных отрядов обсудят насущные проблемы, наметят планы на будущий год.

2 декабря делегаты слета побывали в министерствах и ведомствах.

Группа студентов была принята в Министерстве строительства Грузинской ССР. Тепло приветствовал присутствующих министр строительства Г. С. Вашакидзе. Большой группе были вручены Почетные грамоты министерства и памятные подарки.

На встрече в Министерстве сельского строительства Грузинской ССР министр сельского строительства Республики Ш. М. Татарашвили вручил Почетные грамоты и ценные подарки лучшим бойцам третьего трудового семестра.

Немало потрудились студенты на строительстве Тбилисского метрополитена. На встрече с коллективом «Тбилтоннельстроя» начальник этого управления В. Д. Гоциридзе пожелал бойцам строительных отрядов больших успехов в работе и учебе, вручил Почетные грамоты и памятные подарки.

В Центральном Комитете ЛКСМ Грузии состоялось вручение посланцам студенческих отрядов Почетных грамот ЦК ВЛКСМ и значков ЦК ВЛКСМ «Молодому передовику производства», а также Почетных грамот ЦК ЛКСМ Грузии.

(ГрузТАГ).

Волна протестов против злодеяний американских агрессоров во Вьетнаме

ПРИЗЫВ ВЕНСКОЙ КОНФЕРЕНЦИИ К НАРОДАМ ЕВРОПЫ

Напряженное положение на границе Южного Йемена с Саудией

СО ВСЕХ КОНТИНЕНТОВ
• СОБЫТИЯ
• КОММЕНТАРИИ
• ФАКТЫ

РЕШИТЕЛЬНОЕ ОСУЖДЕНИЕ

БЕРЛИН. ОБЩЕСТВЕННОСТЬ ГДР РЕШИТЕЛЬНО ПРОТЕСТУЕТ ПРОТИВ ЗЛОДЕЯНИЙ АМЕРИКАНСКИХ АГРЕССОРОВ ВО ВЬЕТНАМЕ.

От имени 8.000 рабочих металлургического завода в Эйзенхюттенштадте руководство профсоюзной организации этого крупнейшего предприятия заявляет: «Мы требуем наказания убийц и их пособников. Мы выполним наш долг по отношению к вьетнамским братьям по классу, усилив движение солидарности».

Профсоюзная организация химического комбината «Лойна» передала в фонд солидарности с Вьетнамом 10.000 марок.

Против террора американских агрессоров выступают видные ученые ГДР.

ВАШИНГТОН. СЕНАТСКАЯ КОМИССИЯ ПО ИНОСТРАННЫМ ДЕЛАМ НАМЕРЕНА ЗАНЯТЬСЯ РАССЛЕДОВАНИЕМ КРОВАВОГО ПРЕСТУПЛЕНИЯ АМЕРИКАНСКИХ СОЛДАТ ВО ВЬЕТНАМЕ.

Зверская расправа над мирными жителями в южновьетнамской деревне Сонгми, потрясающие по своей трагичности снимки, которые опубликовал журнал «Лайф», «являются сильнейшим разоблачением характера самой войны, которую США ведут во Вьетнаме, ее психологии», — заявил вчера корреспондентам председатель сенатской комиссии по иностранным делам сенатор Фулбрайт.

Факты варварского расстрела мирных жителей, большую часть которых составляли женщины и дети, «являются весьма показательными с точки зрения того, как вьетнамская война ведет к деградации морали в самой Америке,—подчеркнул Фулбрайт, — это еще раз подкрепляет мое убеждение в том, что мы должны уйти из Вьетнама».

Возглавляемая Фулбрайтом комиссия по иностранным делам намечает провести слушания по вопросу политики администрации Никсона в отношении войны во Вьетнаме, которая привела к столь серьезному расколу Америки и оказывает огромное влияние на экономику и политическую жизнь страны. Комиссия намерена рассмотреть ряд резолюций по Вьетнаму, включая резолюцию сенатора Гуделла, требующую вывода всех американских войск к 1 декабря будущего года.

Наряду с расследованием отдельных фактов о войне во Вьетнаме комиссия намерена рассмотреть более широкие аспекты этой политики, «влияние долгой, бесконечно тянущейся войны на саму Америку», — заявил Фулбрайт.

НЬЮ-ЙОРК. ПРОСОЧИВШИЕСЯ В ПЕЧАТЬ ФАКТЫ О ЗВЕРСТВАХ АМЕРИКАНСКИХ СОЛДАТ В ЮЖНОМ ВЬЕТНАМЕ ВЫЗВАЛИ ВОЗМУЩЕНИЕ МНОГИХ АМЕРИКАНЦЕВ, ДАЖЕ БУРЖУАЗНАЯ ПЕЧАТЬ ВЫСТУПАЕТ В ЭТИ ДНИ С НЕГОДУЮЩИМИ СТАТЬЯМИ.

«Убийство беззащитных стариков, женщин и детей должно быть наказано», — пишет, например, в редакционной статье газета «Чикаго трибюн». «Убийство в Сонгми, — подчеркивает газета «Нэшвил теннесин», — было продуманным, заранее спланированным и хладнокровным: его участники должны понести наказание». В том же тоне выступают и другие органы печати.

«Ответственность за события в Сонгми, — заявила одна из руководительниц вашингтонской организации «Женщины, боритесь за мир» Э. Вилластриго, — ложится на правительство США, которое продолжает войну во Вьетнаме.

БОНН. ЗВЕРСТВА АМЕРИКАНСКИХ АГРЕССОРОВ В ЮЖНОМ ВЬЕТНАМЕ РЕШИТЕЛЬНО ОСУЖДАЕТ ДЕМОКРАТИЧЕСКАЯ ОБЩЕСТВЕННОСТЬ ФРГ.

Правление организации Социалистическая немецкая рабочая молодежь (СНРМ) заявило, что преступления, совершенные в Сонгми, — «ужасное подражание преступлениям в Орадуре и Лидице».

Эта организация призвала правительство ФРГ открыто осудить преступления в Сонгми и потребовать немедленного полного отвода американских войск из Южного Вьетнама.

(ТАСС).

ЗА ПРОЧНЫЙ МИР

ВЕНА, 1 декабря. (ТАСС). Общеевропейская конференция за безопасность и сотрудничество в Европе, созванная здесь по инициативе прогрессивной общественности континента, сегодня успешно завершила свою работу.

На заключительном пленарном заседании были одобрены доклады четырех комиссий конференции. Делегаты единодушно приняли декларацию, в которой обращаются с призывом ко всем политическим партиям и общественным организациям, ко всем европейцам — усилить борьбу за обеспечение прочного мира в Европе.

Нет—военным базам!

НЬЮ-ЙОРК, 2 декабря, (ТАСС). Ни одно из государств, отвечающих за управление колониальными и подопечными территориями, не выполнило решения Генеральной Ассамблеи, которая потребовала от всех колониальных держав демонтировать их военные базы и сооружения на этих территориях и воздержаться от создания новых.

Об этом говорится в распространенном в ООН докладе специального комитета по осуществлению Декларации о предоставлении независимости колониальным странам и народам. Специальный комитет, рассмотревший положение более чем в 16 колониальных территориях, подчеркивает, что военная деятельность не только не сокращается, но и расширяется.

Комитет обращает особое внимание на положение в южной части Африки, представляющее большую угрозу международному миру и безопасности. В Анголе, Мозамбике, Намибии и Южной Родезии правительства Португалии, ЮАР и незаконный режим Южной Родезии укрепили свою военную власть над африканскими территориями и народами и все еще отказывают им в неотъемлемом праве на самоопределение и независимость.

Укреплению расистско-колониальных режимов, говорится в докладе, способствует помощь и поддержка западных стран, входящих в НАТО. Военная деятельность колониальных держав на территориях под их управлением создает серьезные препятствия осуществлению Декларации о предоставлении независимости колониальным странам и народам.

Специальный комитет осудил военный союз правительств ЮАР, Португалии и расистского режима меньшинства в Южной Родезии, направленный на подавление военной силой прав угнетенных народов. Он призвал все государства прекратить всякую поддержку и помощь, включая поставки оружия и военного снаряжения, режимам, существование и деятельность которых противоречат интересам международного мира и безопасности.

Комитет предложил колониальным державам немедленно прекратить захват земель для создания военных баз и сооружений и вернуть уже захваченные земли их законным владельцам. Он потребовал также отказаться от использования экономических ресурсов и рабочей силы указанных территорий для дальнейшего проведения военной деятельности, противоречащей законным интересам колониальных народов.

ТЕРРОР ОККУПАНТОВ

ДАМАСК, 2 декабря. (ТАСС). Израильские власти начали новую волну репрессий против арабского населения на оккупированной территории Западной Иордании в районе городов Наблус и Тулькарм, сообщило вчера Дамасское радио.

В деревне Ум аль-Джамаль оккупанты бросили в тюрьму 20 арабов и подвергли их жестоким пыткам, обвиняя в сотрудничестве с партизанами.

△ △ △

Отмена комендантского часа в Ливии

ТРИПОЛИ, 2 декабря. (ТАСС). Через три месяца после революции в Ливии, в результате которой был свергнут монархический режим, полностью отменен комендантский час.

△ △ △

В ПОИСКАХ РАБОТЫ

СТАМБУЛ, 1 декабря. (ТАСС). Согласно опубликованным здесь биржей труда данным, за период с 1961 года по сентябрь нынешнего года на заработки за границу выехало около 32 тыс. турецких рабочих. Сейчас труженики из Турции находятся в 30 странах мира. Больше всего турок — примерно 214,5 тыс. человек работает в Западной Германии.

ГАЗОПРОВОД—ДОСРОЧНО

ТЕГЕРАН, 1 декабря. (ТАСС). Советские специалисты только что закончили строительство газопровода к Тегерану.

Этот газопровод протяжением в 112 километров является отводом от основной магистрали линии, идущей из южных нефтедобывающих районов Ирана к советскому городу Астара на советско-иранской границе.

Прокладка газопровода к Тегерану началась в марте 1969 года и должна была завершиться к 1 января 1970 г. Однако советские специалисты закончили все строительные работы досрочно.

ОКНО В МИР

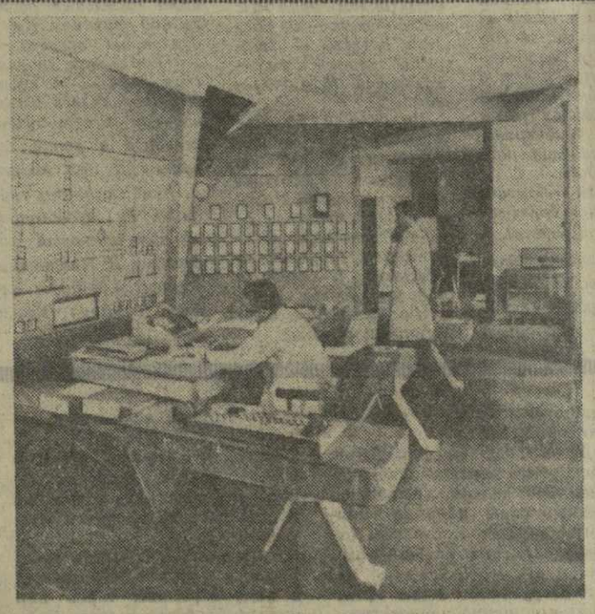

Трансевропейская электрическая магистраль «Мир», объединяющая энергетические системы социалистических европейских стран, — яркий пример плодотворного сотрудничества стран, входящих в Совет Экономической Взаимопомощи.

На снимке: пульт управления распределительного центра трансевропейской электрической магистрали «Мир» в Праге (ЧССР).

Фото МТИ—АПН.

В Баменде на западе Камеруна создан первый в стране кооператив художественного ремесла. Народные умельцы вместе трудятся, вместе реализуют свою продукцию.
На снимке: резчик по дереву за работой.

Фото В. Корочанцева. (Фотохроника ТАСС).

Очередное судилище в Претории

ЛОНДОН, 2 декабря, (ТАСС). Десятки вооруженных полицейских с собаками окружили с утра здание городского суда Претории, где началось слушание дела 22 профсоюзных и общественных деятелей Южно-Африканской Республики. На основе действующего в стране закона о «подавлении коммунизма» им предъявлено обвинение в организации саботажа. Среди подсудимых — 5 женщин, в том числе Винни Мандела. Ее муж, лидер Африканского национального конгресса ЮАР, Нельсон Мандела был осужден некоторое время назад расистским судом на пожизненное заключение.

Нынешнее судилище в Претории свидетельствует о том, что власти ЮАР используют все средства, чтобы расправиться с борцами против апартеида.

▲ ▲ ▲

ЗАЯВЛЕНИЕ И. БРОЗ ТИТО

БЕЛГРАД, 2 декабря. (ТАСС). Югославия разделяет беспокойство миролюбивых и прогрессивных сил всего мира в связи с обострением кризиса на Ближнем Востоке, подчеркнул Президент СФРЮ И. Броз Тито в заявлении директору агентства ТАНЮГ.

Агрессивная и экспансионистская политика правительства Израиля привела к крайне серьезному обострению положения на Ближнем Востоке, указал он. Израильские руководители упорно и все громче выступают с аннексионистскими притязаниями на оккупированные территории арабских стран.

Израильские власти предпринимают провокационные вооруженные нападения на территорию соседних арабских стран, применяют жестокие репрессии против арабского населения на оккупированных территориях. Израильское правительство одновременно препятствует и всем усилиям, целью которых является мирное и справедливое решение кризиса на Ближнем Востоке в соответствии с интересами всех народов этого района. Безусловно, Израиль не вел бы себя так, если бы подобная его политика не находила поддержки со стороны, если бы он не получал значительной помощи деньгами и оружием из-за рубежа, в первую очередь от США.

По мнению И. Броз Тито, такое развитие событий в этом районе ведет к еще более широким вооруженным столкновениям и возобновлению войны, последствия которой для международного мира и безопасности трудно предвидеть.

Югославия, продолжал он, активно выступает за неотложный вывод израильских войск со всех оккупированных территорий, за справедливое политическое урегулирование, которое обеспечило бы прочный мир и безопасность всех стран этого района.

Вполне понятно, что при этом должны быть гарантированы и законные права арабского народа Палестины, участие которого необходимо во всех усилиях, направленных на поиски решения ближневосточного кризиса.

В связи с упорным нежеланием Израиля пойти на справедливое и мирное урегулирование у народов Югославии, заявил И. Броз Тито, находит понимание и поддержку готовность арабских стран, территорию которых Израиль оккупировал, применить все средства для возвращения того, что у них отобрано.

В рамках попыток, которые предпринимаются для решения ближневосточного кризиса, подчеркнул он в заключение, Югославия поддерживает усилия, которые нашли свое выражение в заявлении шести европейских социалистических стран о положении на Ближнем Востоке.

СТОЛКНОВЕНИЯ ПРОДОЛЖАЮТСЯ

АДЕН, 1 декабря. (ТАСС). Положение в районе города Аль-Вадиа (один из пограничных населенных пунктов Народной Республики Южного Йемена на севере), где несколько дней назад войска Саудовской Аравии совершили нападение на позиции подразделений НРЮЙ, продолжает оставаться напряженным.

Как сообщает газета «14 октября», вчера силы противовоздушной обороны НРЮЙ отразили налет авиации Саудовской Аравии. Хотя нападение было успешно отражено, бои в северных пограничных районах все еще продолжаются. В этой связи министерство обороны НРЮЙ распространило официальное заявление, в котором отмечается, что именно Саудовская Аравия начала эти рейды на аванпосты НРЮЙ.

Газета «14 октября» указывает также, что самолеты военно-воздушных сил НРЮЙ предприняли атаку на караван, поставляющий оружие войскам Саудовской Аравии. В результате этой операции противник понес значительные потери.

День нашей республики

ЧУДЕСНАЯ ГЛИНА—

так давно уже прозвали бентонитовые глины, месторождения которых разрабатываются близ села Гумбри в Цхалтубском районе и села Аскана в Махарадзевском районе. Асканский бентонит используется при бурении глубоких скважин в качестве сырья для получения глинистых растворов, в литейном производстве как связующий компонент формовочных песков, в тонкокерамической промышленности как пластификатор фарфоровой массы, в сельском хозяйстве. Коллоидный бентонит применяется в винодельческой промышленности для осветления и стабилизации вин.

Специалистам Кавказского научно-исследовательского института минерального сырья Министерства геологии СССР принадлежит большая заслуга в разработке технологии бентонита, нашедшего применение в различных областях народного хозяйства. Институт стал головным в стране по данной проблеме. Заместитель директора Кавказского научно-исследовательского института минерального сырья Министерства геологии СССР М. Мерабишвили сообщил корреспонденту «Зари Востока», что в Махарадзе сейчас завершается сооружение первого в Советском Союзе завода по химической активации асканского бентонита. Полученный высококачественный сорбент позволит отбеливать растительные масла и жиры. А пока на опытной активационной установке держат экзамен глины различных месторождений. Сейчас проходят испытания бентонитовые глины Болгарской Народной Республики. Работники лаборатории технологии бентонита и природных сорбентов щедро делятся своим опытом с коллегами, дают рекомендации по добыче сырья, организации карьерного хозяйства, получения ценного продукта.

Недавно в институте побывали представители Армении. Недалеко от Иджевана сооружается крупнейший в стране комбинат по добыче и переработке глин Саригюхского месторождения, который будет выдавать до полутора миллионов тонн бентонита в год. Поэтому понятен интерес, проявленный производственниками братской Армении к работе Махарадзевского и Гумбринского рудоуправлений.

Большая помощь оказывается геологам и химикам братского Азербайджана, на территории которого ведется поиск чудесной глины. Детальной разведке подвергается, в частности, месторождение вблизи Казаха.

Е. АРСЕНИШВИЛИ.

УПРАВЛЯЕТ «СИГНАЛ»

На Батумском заводе стиральных машин вошла в эксплуатацию необычайная установка. Она называется «Сигнал» и представляет собой комплекс сложных приборов.

«Сигнал» установлен в центральной диспетчерской предприятия. Он контролирует работу поточных линий и ведущего производственного оборудования завода. В нескольких металлических шкафах смонтированы сотни приборов. В центре — шкаф с восьмьюдесятью квадратами. Пока подключена лишь первая очередь—десять из них.

В случае неполадок с работой оборудования «Сигнал» немедленно сообщает о них диспетчеру, более того — указывает возможную их причину. Диспетчер знает, например: причина № 2 — это простой по вине механического цеха. И он по радио дает указание исправить положение.

Приборы автоматически регистрируют не только информацию о времени простоя оборудования и «запоминают», по чьей вине это происходит, но и подсчитывают, сколько выпущено основных деталей и сколько готовой продукции. «Сигнал» на пять процентов удешевляет управление производством и значительно способствует повышению качества продукции.

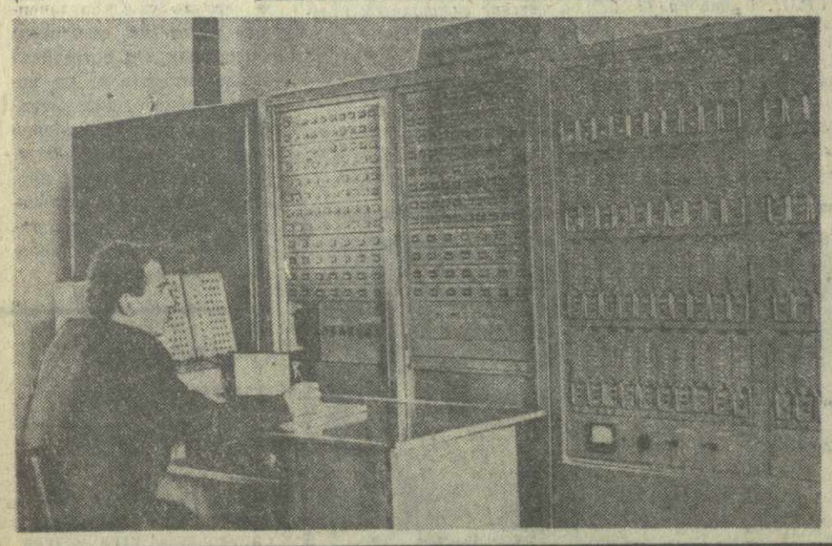

Батумский завод стиральных машин.

На снимке: установка «Сигнал» на диспетчерском пункте.

Фото Н. Анастасьева. (Фотохроника ГрузТАГа).

✦ ✦ ✦

КОРОТКО О РАЗНОМ

● *Коллектив Чиатурского рудника имени Ленина проводил на пенсию знатного слесаря Шалву Якобидзе, проработавшего на предприятии более трех десятилетий. О его трудовых делах участникам собрания рассказал начальник вагонного цеха Р. Асанидзе.*

● *До последнего времени в Цхалтубо было одно музыкальное училище. Недавно здесь открылась и музыкальная десятилетка.*

● *В Онском Доме пионеров и школьников открылась выставка работ юных натуралистов. Школьники представили на выставку гербарии, чучела животных и птиц.*

ТРУД И ТАЛАНТ

КУТАИСИ. (Корр. «Зари Востока»). Московский специальный художественный совет дал недавно отличную оценку работе десинаторов Кутаисской хлопкоткацкой фабрики З. Сирбиладзе и А. Морозовой, создавших юбилейные ковры с портретом В. И. Ленина. По рекомендации совета ковры будут выпускать как Кутаисская, так и другие хлопкоткацкие фабрики Министерства легкой промышленности СССР.

Большого успеха добились талантливые кутаисские художники на смотре в Москве. Из представленных на конкурс новых тканей шесть получили высокую оценку специалистов. Производство их начнется в юбилейном году.

● ● ●

ЯЗЫКОМ ПЛАКАТА

ДЕМОНСТРАЦИЕЙ ЛУЧШИХ ДОСТИЖЕНИЙ В ОБЛАСТИ МИРОВОГО ИСКУССТВА ПЛАКАТА ЯВИТСЯ ТРЕТИЙ МЕЖДУНАРОДНЫЙ БИЕННАЛЕ. Он откроется летом будущего года в Варшаве в салонах «Захенты».

По условиям конкурса, его участники могут представить плакаты на социальную тему, посвященные культурной жизни, и плакаты рекламного характера.

В выставке примут участие и советские мастера плаката. В адрес Союза художников СССР уже отправлены работы Ир. Горделадзе, Г. Ломидзе, Г. Цуладзе, Д. Маградзе, Я. Бедевадзе. Лучшие работы художников будут представлять советское изобразительное искусство в Варшаве.

● ● ●

РУКОТВОРНЫЕ ШЕДЕВРЫ

На базе Тбилисской экспериментальной мебельной фабрики открылось предприятие по производству художественных изделий и сувениров из дерева. Предприятие подобного типа и столь крупного масштаба создано в нашей республике впервые.

— Второе рождение переживает древний вид народного творчества, — рассказывает начальник производства художник Вахтанг Джабадари, — грузинская национальная резьба по дереву. Сувениры из дерева пользуются заслуженным успехом. Наша цель — возродить замечательные орнаменты, создававшиеся на дереве древними мастерами Грузии.

На рабочем столе В. Джабадари десятки образцов изделий из дерева. Каждое из них носит характерный отпечаток своего времени. Уникальная ручная резьба, своеобразные формы древних грузинских кахта (кубков) и доки не могут не вызвать восхищения.

Первая партия сувениров уже поступила в продажу.

А. ИОСЕЛИАНИ.

● ● ●

Корреспонденты «Зари Востока» и ГрузТАГа сообщают:

Содружество ученых

Возрожденное искусство

Выставка в Варшаве

Комплекс здоровья в Тбилиси

В ЦЕНТРЕ ГОРОДА— ЗОНА ОТДЫХА

Старожилы Тбилиси еще помнят район «Пески». Свое название этот уголок города получил благодаря многолетним песчаным наносам и отложениям Куры. Узкие улочки, церквушки, небольшие дома, мельницы на берегу реки...

В недалеком будущем этот район полностью преобразится. Здесь будет создана зона массового отдыха. Проект разрабатывает архитектурная мастерская № 4 «Тбилгорпроекта» под руководством Ш. Кавлашвили.

Проект предусматривает создание здесь круглогодичного спортивно-оздоровительного комплекса. Это будет зеленый массив с несколькими плавательными бассейнами (бассейн для плавания, прыжковый, «лягушатник», большой бассейн для массового купания отдыхающих). Специальное оборудование будет поддерживать в бассейнах постоянную температуру воды — 22—27 градусов. В зимний период приставные утепленные коридоры обеспечат связь бассейнов с раздевалками. Вокруг бассейнов создаются искусственные пляжи, солярии и аэрарии. На вертикальной стене существующей скалы будут созданы площадки для отдыха, откуда откроется прекрасная панорама старого города. Со стороны подъема Бараташвили запроектировано кафе.

У входа на территорию зоны отдыха, которая займет восемь гектаров, предусмотрены стоянки для машин и автобусов.

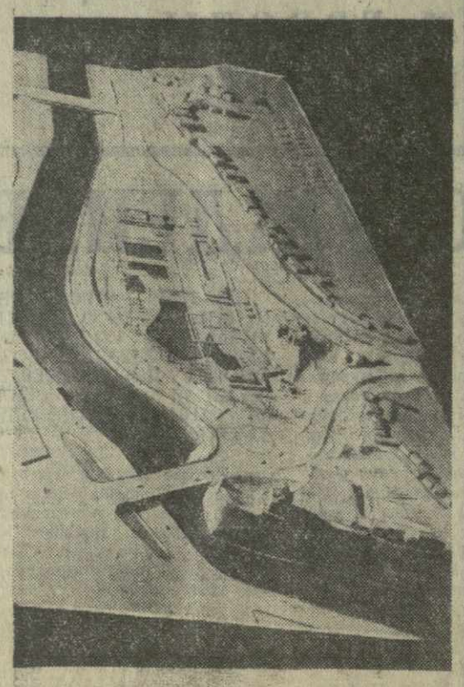

На снимке: макет зоны отдыха.

Текст и фото Р. Мегрелишвили.

СПЕКТАКЛЬ ДРУЖБЫ

Героический балет «Лауренсия» композитора А. Крейна вот уже третье десятилетие украшает репертуар многих советских и зарубежных театров. Тридцать лет назад он был поставлен в Ленинградском академическом театре оперы и балета имени С. Кирова балетмейстером Вахтангом Чабукиани. Он же танцевал партию Фрондосо.

Теперь за «Лауренсию» взялась балетная труппа Новосибирского академического театра оперы и балета. Постановщиком вновь приглашен народный артист СССР, лауреат Государственных и Ленинской премии В. Чабукиани.

Будущий спектакль сибиряки называют «спектаклем дружбы»: постановщик — из Тбилиси, артисты — сибиряки, художница — москвичка М. Соколова.

На днях в Тбилиси возвратились балетмейстеры Я. Ясинская и В. Ивашкин, проводившие репетиции в Новосибирском театре (солисты спектакля приезжали к Чабукиани в Тбилиси). В беседе с корреспондентом ГрузТАГа Янна Борисовна Ясинская сказала:

— Солисты балета Новосибирского театра с увлечением работали над созданием спектакля «Лауренсия». Мы уже закончили с ними отдельные работы над партиями. Каждая наша встреча — это подлинная творческая дружба, в которой проявлялось желание как можно лучше передать в танце героический дух балета А. Крейна. Много труда вложил в постановку замечательный хореограф В. Чабукиани.

Спектакль будет показан в канун Нового года. (ГрузТАГ).

НОВОСТИ СПОРТА

НА ШАХМАТНЫХ ПЕРЕКРЕСТКАХ

НОНА НАЧИНАЕТ С ПОБЕДЫ ● ЛИДИРУЮТ ТИГРАН ПЕТРОСЯН И ВЛАСТИМИЛ ГОРТ ● МАСТЕР ОПЕРЕЖАЕТ ГРОССМЕЙСТЕРОВ

ВРНЯЧКА-БАНЯ. Первый в истории розыгрыш Кубка европейских чемпионок по шахматам начался в этом югославском городе. Участвуют 14 представительниц десяти стран, в том числе чемпионка мира Нона Гаприндашвили, которая, как известно, не выступала в завершившемся недавно женском первенстве СССР. В первом туре состязания во Врнячке-Бане Гаприндашвили взяла верх над Штибанер из ФРГ.

* * *

ПАЛЬМА-ДЕ-МАЛЬОРКА. После восьми туров на международном шахматном соревновании, проходящем в этом курортном городе на Балеарских островах, стало уже два лидера. Это Тигран Петросян и Властимил Горт (Чехословакия), набравшие по 5,5 очка. Очередную встречу — с югославским гроссмейстером Мато Дамяновичем экс-чемпион мира свел вничью, тогда как Горт выиграл у испанского мастера Романа Торана.

Борис Спасский, Виктор Корчной и Энрике Мекинг (Бразилия) имеют второй результат — по 5 очков. Чемпион мира в восьмом туре победил испанца Антонио Медина, Корчной заключил мир с ветераном аргентинских шахмат Мигелем Найдорфом, Мекинг — с югославским гроссмейстером Бруно Парма.

Накануне, в выходной день, Корчной признал себя побежденным в партии с Ларсеном.

БЕЛГРАД. Только международный мастер из Канады Дункан Салттлз имеет стопроцентный результат после трех туров международного шахматного соревнования, известного под названием «Турнир освобождения». Позади целый ряд гроссмейстеров, участвующих в этом состязании. Вторая сумма — 2,5 очка у Милана Матуловича (Югославия), третья — сразу у четырех — Полугаевского, Геллера, Глигорича (Югославия) и Лендьела (Венгрия) — по 2 очка.

В день доигрывания, 1 декабря, Полугаевский и Геллер победили югославских гроссмейстеров: соответственно Бора Ивкова и Александра Матановича.

У третьего советского участника турнира — Михаила Ботвинника, неудачно стартовавшего, пока всего 0,5 очка.

ВСТРЕЧИ ФУТБОЛИСТОВ

БЕЙРУТ. В очередном матче в Ливане футболисты московского «Спартака» 30 ноября победили вице-чемпиона этой страны—команду «Рэссинг»—6:3 (2:0). У наших чемпионов голы забили Папаев (два), Осянин, Иванов, Янкин и Князев.

В середине второго тайма при счете 2:0 в команде «Спартак» было произведено несколько замен. Причем Кавазашвили выступал уже в роли нападающего, а ворота «Спартака» стал охранять Белей.

3 декабря спартаковцы встречаются в Бейруте с чемпионами Ливана — футболистами команды «Хоменмен».

БАГДАД. Футболисты бакинской команды «Нефтчи» начали свои выступления в Ираке с победы над сборной командой полиции со счетом 3:1 (1:0).

Все голы забили гости. В ворота соперников — Смольников, Туаев и Рахманов, а в свои — защитник Рагимов, неудачно «срезавший» мяч.

БАМАКО. Со счетом 2:1 молодежная сборная Российской Федерации выиграла первый матч в Мали, встречаясь с командой области Бамако, усиленной четырьмя игроками сборной страны. Второй, заключительный матч наши футболисты проведут 3 декабря против малийской «команды надежд».

ЛОРЕНЦО-МАРКЕС (МОЗАМБИК). Футболисты Австралии выиграли третий, решающий отборочный матч на первенство мира у команды Родезии со счетом 3:1 и теперь встретятся за право выступать в финале со сборной Израиля. Первая игра двух этих команд пятнадцатой группы состоится 4 декабря в Тель-Авиве, вторая — 14 декабря в Сиднее.

✦ ✦ ✦

ЛУЧШИЕ В СТРАНЕ

Подведя итоги выступления советских гонщиков в 1969 году на треке и шоссе, Федерация велосипедного спорта СССР впервые назвала лучших велосипедистов страны. Ими стали харьковчанка Раиса Ободовская и ленинградец Станислав Москвин.

В августе нынешнего года на мировом первенстве в Брно техник одного из харьковских заводов Раиса Ободовская второй раз подряд получила лавровый венок чемпионки мира в индивидуальной гонке преследования на 3 километра.

Там же Ободовская на этой дистанции установила и мировой рекорд — 4.01,79.

30-летний Станислав Москвин «владелец» многочисленных титулов — призер Римской олимпиады, четырехкратный чемпион мира, восьмикратный чемпион и десятикратный рекордсмен СССР. В минувшем сезоне ленинградец дважды улучшал рекорды страны в индивидуальной и командной гонке преследования на 4 километра, завоевал золотые медали чемпиона СССР и мира.

(ТАСС).

МОСКОВСКИЙ МЕЖДУНАРОДНЫЙ

СССР—ГДР — 4:3

В первом матче Московского международного хоккейного турнира сборная СССР победила 1 декабря команду ГДР — 4:3 (1:1, 2:1, 1:1).

Шайбы забросили: Мартынюк — 2, Григорьев, Поладьев (СССР), Никкель, Плотка, Фукс (ГДР).

ЧЕХОСЛОВАКИЯ—КАНАДА 4:0

Сборная Чехословакии во втором матче Московского международного турнира выиграла у хоккеистов Канады — 4:0 (0:0, 3:0, 1:0). Шайбы забросили Фарда, Черны, Хаас, Недомански. (ТАСС).

Редактор Ш. КАРКАРАШВИЛИ.

ДРУГ ИЛИ ВРАГ КОСМОНАВТА?

Недавний групповой полет трех советских космических кораблей с семью космонавтами — важный шаг на пути к созданию большой орбитальной космической станции, длительно действующей на околоземной орбите.

Какой должна быть форма такой станции, как бороться с одной из основных трудностей в космическом полете — невесомостью! На эти вопросы отвечает инженер Алексей Трофимов.

НЕВЕСОМОСТЬ неотступно следует за космонавтами, куда бы они ни направили свои звездные корабли. Она появляется мгновенно, как только ракета вынесла космический корабль за пределы атмосферы и выключилась ее последняя ступень. Корабль начал полет по инерции — и невесомость «поселилась» в нем. Она исчезает лишь в те немногие минуты, когда для какого-либо маневра включаются двигатели корабля.

Невесомость — своеобразное космическое явление. Его невозможно воспроизвести на Земле на длительное время. Наиболее полная невесомость достигается в специальных самолетах-лабораториях, но длится она несколько десятков секунд.

У тех нескольких десятков космонавтов, которые встретились с невесомостью во время своих полетов в космических кораблях, ощущения были различными. Одним она даже нравилась, другие оставались равнодушными к ощущению постоянного падения, вызываемому невесомостью. Некоторые космонавты в невесомости испытывали неприятные чувства.

Однако важны не только личные ощущения, но и то, что невесомость оказывает воздействие на работу различных систем человеческого организма. При отсутствии тяжести легче работать сердцу, меньше нагрузка на мышцы. Все это расслабляет организм космонавтов.

Правда, резервы человеческого организма довольно велики: после полетов длительностью до двух недель ни у одного космонавта не было обнаружено серьезного расстройства здоровья из-за невесомости. Но сейчас космонавтика вступает в пору зрелости, когда на орбитах будут летать не экспериментальные корабли, а большие, постоянно действующие станции со сменным экипажем, насчитывающим, быть может, десятки человек. Месяцы и годы будут действовать в космосе орбитальные лаборатории.

Не станет ли невесомость препятствием в таких длительных полетах?

Вопрос не новый. Еще Константин Циолковский задумывался над этой проблемой. В своей работе «Ракета в космическое пространство» ученый писал: «Если бы даже оказалось, что люди не могут жить без тяжести, то ее легче было бы создать искусственно в среде, где ее нет. Для этого только жилищу человека, хотя бы ракете, надо сообщить вращательное движение; тогда, вследствие центробежной силы, образуется кажущаяся тяжесть желаемой величины в зависимости от размеров жилища и скорости его вращения...»

Да, выход во вращении. Раскрутить космическую станцию, как волчок, и центробежные силы инерции прижмут экипаж к стенкам отсеков, заменят естественный вес.

Конструктивно идею Циолковского можно осуществить различными способами. Рассмотрим такой пример. Последняя ступень ракеты-носителя после окончания работы отделяется от космического корабля и летит где-то неподалеку. Если космический корабль «Восток», весящий 4,63 тонны, соединить стометровым тросом с последней ступенью ракеты-носителя, которая весит 1,54 тонны, и раскрутить эту систему относительно центра масс до скорости пяти оборотов в минуту, то в кабине создается искусственная сила тяжести, примерно равная обычной земной.

Но совсем не обязательно создавать силу тяжести, равную земной: для нормальной работы и самочувствия космонавтов, видимо, достаточно искусственной тяжести в одну треть обычной.

Высокая скорость вращения, с другой стороны, может оказать нежелательное воздействие на здоровье космонавтов.

Еще недавно большие орбитальные космические станции в виде огромных торов или шестиугольников можно было видеть только на рисунках художников-фантастов. Сейчас эти картинки перешли на страницы научных журналов. Такие конструктивные очертания придают станциям именно для того, чтобы в них можно было создать искусственную тяжесть. 60-метровый тор, вращающийся со скоростью четыре оборота в минуту, обеспечивает тяжесть в 0,53 земной.

Правда, тор не очень удобен для доставки его на орбиту по частям. Гораздо удобнее запускать ракетой части станции, собираемой из труб большого диаметра, скажем, трехметровых. Из них можно смонтировать орбитальную станцию, имеющую вид шести- или восьмиугольника. Но, с другой стороны, в такой станции появится новое неудобство: сила тяжести будет направлена в ней под углом от 60 до 90 градусов к полу. Чтобы удобнее было ходить, такую станцию придется вымостить ступеньками, каждая из которых установлена перпендикулярно местному направлению силы искусственной тяжести.

Можно построить и комбинированные космические станции: вращающийся тор соединить трубами с массивной центральной невращающейся частью станции.

Наконец, проблема искусственной тяжести может быть решена на большой космической станции и еще одним путем. Вся станция может не вращаться, а на ее борту поместить компактную центрифугу, в кабинах которой могут «отдыхать от невесомости» космонавты.

Борьба с невесомостью не так сложна, но она требует определенных технических средств и накладывает свой отпечаток даже на внешний вид будущих орбитальных станций.

Алексей ТРОФИМОВ, инженер. (АПН).

Отдел объявлений

ТЕАТРЫ

СЕГОДНЯ

Тбилисский государственный ордена Ленина академический театр оперы и балета имени З. Палиашвили — «Рассвет» (в 20 час., 5-й спек. 17-го аб.), Тбилисский государственный ордена Ленина академический театр имени Ш. Руставели — «Федра» (в 20 час., премьера); театр имени А. Грибоедова — «Чрезвычайный посол» (в 20 час., 10-й спек. 5-го аб.); театр армянской драмы имени С. Шаумяна — «Тумаян в своем мире» (в 20 час., премьера); театр музкомедии имени В. Абашидзе — «Роковая операция» (в 20 час., зрительный зал с 1-го по 6-й ряд радиофицирован, спектакли переводятся на русский язык); русский ТЮЗ — «Зайка-зазнайка» (в 10 час. и в 12 час.).

КИНО

СЕГОДНЯ

В кинотеатрах: «Октябрь», «Амирани», «Сакартвело» (Красный зал), «Исани», «Газапхули», «Спартак», «Колхида», «Вардаия», в Доме культуры имени Плеханова, в Доме культуры имени И. Чавчавадзе, «Экран», «Батуми» — «Агент поневоле» (1-я и 2-я серии); «Сакартвело» (Зеленый зал), имени 26 комиссаров (второй зал), «Комсомолец», в Доме офицеров — «Девичий монастырь»; имени 26 комиссаров (первый зал) — «Золотые серьги» (1-я и 2-я серии); «Танамгзаври», в Доме культуры имени Горького, «Накадули», «Казбеги» (первый зал), «Колмеурне» — «Комедианты» (1-я и 2-я серии); «Спорт» — «Мужчина и женщина»; «Казбеги» (второй зал) — «Ошибки молодости»; «Экран» — «Каждый вечер в одиннадцать».

АДРЕС РЕДАКЦИИ: Тбилиси, пр. Руставели, 42 ● ТЕЛЕФОНЫ: для справок — 93-11-58, отдел писем и массовой работы — 93-17-54, кабинет рабселькора — 93-18-59, дежурный по номеру—93-52-00, прием объявлений — 93-93-94. ● Типография издательства ЦК КП Грузии, Тбилиси, ул Ленина 14. ИНДЕКС 66432 10 УЭ 06564