ЗАРЯ ВОСТОКА

Пролетарии всех стран, соединяйтесь!

1971 год • 21 февраля, воскресенье • № 44 (13894) • Цена 2 коп.

ОРГАН ЦК КП ГРУЗИИ, ВЕРХОВНОГО СОВЕТА ГРУЗИНСКОЙ ССР И СОВЕТА МИНИСТРОВ ГРУЗИНСКОЙ ССР

„ზარია ვოსტოკა“ — საქართველოს კპ ცენტრალური კომიტეტის, საქართველოს სსრ უმაღლესი საბჭოსა და საქართველოს სსრ მინისტრთა საბჭოს ორგანო

Газета выходит с июня 1922 года

НЕПОСРЕДСТВЕННАЯ ПРОИЗВОДИТЕЛЬНАЯ СИЛА

«Всемерно развивать фундаментальные и прикладные научные исследования и быстрее внедрять их результаты в народное хозяйство» — такая задача ставится в проекте Директив XXIV съезда КПСС по пятилетнему плану развития народного хозяйства СССР на 1971—1975 годы. О работе ученых Грузии в этом направлении рассказывает сегодня президент Академии наук республики, академик, делегат XXIV съезда Компартии Грузии Н. И. МУСХЕЛИШВИЛИ.

ТАКОЕ определение завоевала наука в наше время, и она вполне оправдывает его, влияя все более на прогресс техники, всей сферы материального производства и жизнь общества в целом. Само развитие науки, в конечном счете, определяется насущными потребностями жизни, времени. И потому исследования ученых всегда отражают условия страны, республики, края, где они ведутся, с одной стороны, а с другой — неотделимы от общего уровня научной мысли в данной конкретной отрасли знания. Сейчас нельзя представить себе ученого-отшельника, кабинетного интеллектуала, погруженного в одни только книги. Живое общение с коллегами и с практиками, многообразные формы такого общения наряду с печатными каналами информации — необходимость, оно помогает корректировать труд ученого, направлять его мысль и поиск.

За три десятилетия, которые прошли со времени создания Академии наук нашей республики, в ней сложились и выросли свои научные школы, сформировались отдельные направления, развитию которых способствовали физико-географические особенности Грузии, ее богатые природные ресурсы, особенности рельефа и ряд других факторов. В то же время грузинские ученые внесли и вносят весомый вклад в разработку больших и важных проблем, которыми занимается советская наука в целом. И сейчас с уверенностью можно говорить о том, что исследования у нас ведутся почти во всех областях современной науки, а результаты их нередко представляют ощутимую ценность не только для республики или даже страны. Вспомним, что целый ряд работ ученых Академии наук Грузинской ССР удостоен Ленинских, Государственных и Международных премий.

Истекшая восьмая пятилетка сделала этот вклад еще более значительным. Исследования грузинских математиков служат решению самых актуальных вопросов современной техники. Группа наших физиков была удостоена в 1970 году Ленинской премии за создание трековой искровой камеры. Физикам республики принадлежит ведущая роль в открытии четырех элементарных частиц из семейства тяжелых бозонных резонансов в Европейском центре ядерных исследований (Женева). Результаты многолетней работы наших астрофизиков по комплексному изучению Млечного пути послужат основой исследования структуры Галактики в окрестностях Солнца.

Усилия ученых геофизиков, географов, геологов тесно связаны с природными условиями Грузии и задачей лучшего использования ее естественных богатств. Но и здесь полученные результаты порой выходят за рамки нужд самой республики. Я имею в виду широко известные исследования процессов образования мощно-кучевых облаков, разработку методов и средств воздействия на них для предотвращения градобитий. Работа в 1969 году удостоена Государственной премии.

...Непосредственная производительная сила. На этот титул, в первую очередь, пожалуй, вправе претендовать науки технические. Здесь связь разработки ученого, предлагаемого им новшества с производством материальных благ — самая прямая, а общественный выигрыш, который принято называть экономической эффективностью, весьма нагляден. Заметно развившиеся за последние годы в Грузии исследования по кибернетике и автоматическому управлению, горной и строительной механике и сейсмостойкости привели не только к серьезным теоретическим выводам в этих областях, но и принесли конкретную пользу народному хозяйству. Так, например, разработанная у нас методика расчета многолетнего регулирования речного стока в каскаде гидроэлектростанций имеет важное значение для построения теоретических основ управления и планирования водохозяйственных объектов. А, скажем, созданный комплекс гибридной вычислительной машины не только позволяет решать сложные задачи, которые уже не по плечу аналоговым моделям, но выполняет и другую важную работу. Комплекс установлен на одном из предприятий нашей страны. И всегда, в конечном счете, достигается экономия времени, средств, труда.

Первоуральский новотрубный завод получил разработанную в Грузии систему управления трубопрокатным станом, которая позволит сберечь металла более чем на полмиллиона рублей за год. Решение учеными республики проблемы раздельной выемки марганцевых руд Чиатурского месторождения обеспечило годовую экономию более 800 тысяч рублей.

Ряд интересных и эффективных работ выполнен учеными академии по актуальным проблемам современной химии и металлургии. Это — исследования по адсорбции и катализу, разработка технологии получения новых люминофоров — светящихся веществ. Это—новые химические и электрохимические методы переработки местного сырья, теория легирования, способствовавшая получению сплавов со специальными свойствами, разработка и внедрение новых ГОСТов на силикомарганец и ферромарганец, ориентировочная годовая экономию от которых превышает 50 млн. рублей.

За минувшее пятилетие также заметно шагнули вперед науки биологические и общественные, без которых не мыслится прогресс общества, изучение живой природы, освоение накопленных и создание новых культурных ценностей.

Задачи и перспективы, намеченные XXIII съездом КПСС, явились программой для фундаментальных исследований грузинских ученых, для их активного участия в ускорении научно-технического прогресса.

Сейчас начался новый этап в нашей работе. Отсчитывает месяцы девятая пятилетка. Страна живет подготовкой к очередному, XXIV съезду КПСС, который утвердит Директивы по пятилетнему плану развития народного хозяйства СССР на 1971—1975 годы, проект которых предусматривает дальнейшее развитие научных исследований, ускорение темпов научно-технического прогресса.

При нерушимой преемственности всех наших дел и свершений сегодня мы особенно четко представляем себе меру достигнутого, выполненного и ожидающую нас большую работу в ближайшие годы. И, думается, острее ощущаем высокую гражданскую ответственность перед страной, народом, партией. Если роль науки в жизни общества неизменно возрастает, то это значит, что и каждый ее служитель обязан полнее отдавать свой талант, время и энергию на пользу прогрессу, выступать как активный его поборник, ясно видеть цели и задачи, не терять перспективы в процессе повседневного труда.

Каковы же ближайшие задачи для Академии наук нашей республики? Их в основном определило общее собрание академии, состоявшееся в ноябре прошлого года. В ближайшие годы расширится фронт теоретических исследований в области физико-математических наук. Дальнейшее развитие получат работы по молекулярной биологии, биофизике, биохимии, кибернетике, системам управления и др. Большое внимание будет уделено получению новых высокомолекулярных соединений и материалов для современной техники, а также созданию новых биологически активных соединений для сельского хозяйства и медицины. Расширятся работы в области автоматизации научных исследований и научного приборостроения.

В области общественных наук особое внимание будет уделено изучению закономерностей социалистической экономики, проблемам коммунистического строительства. Будет продолжено изучение богатого материального и духовного наследия грузинского народа.

Дальнейшему повышению эффективности исследований и укреплению творческих связей учреждений академии с ведомственными институтами и производством, а также концентрации сил и средств на важнейших направлениях науки будет способствовать выполнение крупных комплексных работ.

Таковы общие контуры предстоящего развития науки в нашей республике. Во второе пятидесятилетие Советской Грузии она вступает сильной, разветвленной, на деле заявившей о поистине гигантских творческих силах освобожденного революцией народа.

„ЛУНОХОД-1“

ПРОГРАММА ПОЛНОСТЬЮ ВЫПОЛНЕНА

Сообщение ТАСС

ЭКСПЕРИМЕНТ В МОРЕ ДОЖДЕЙ ПРОДОЛЖАЕТСЯ

Советский автоматический аппарат «Луноход-1», доставленный на Луну 17 ноября 1970 года, запланированную программу трехмесячной работы на лунной поверхности выполнил полностью. Решены важные научно-технические задачи по изучению космического рентгеновского излучения и радиационной обстановки, исследованию химического состава и физико-механических характеристик грунта в различных участках обширного района Луны, изучению микро- и макрорельефа лунной поверхности, лазерной локации Луны и отработке ходовых качеств автоматической транспортной системы в сложных условиях длительной работы при движении по пересеченной местности.

За время с 17 ноября 1970 года по 19 февраля 1971 года с луноходом было проведено 63 сеанса связи, в ходе которых осуществлялись разнообразные операции по управлению движением, контролю за работой бортовых систем, передаче большого объема научной информации на Землю.

Успешное выполнение всех работ, предусмотренных программой, включая полет автоматической станции «Луна-17», мягкую посадку на поверхность Луны в расчетном районе Моря Дождей, сход лунохода с посадочной платформы, обеспечение его функционирования и движения по выбранному маршруту, эффективную работу всех научных приборов, подтвердило правильность принятых инженерных решений и высокую эксплуатационную надежность всех элементов конструкции, бортовых систем и наземных средств управления и наблюдения.

В процессе продолжительной и насыщенной экспериментами работы «Луноход-1» продемонстрировал большие возможности автоматических передвижных средств для изучения Луны и планет.

За четыре лунных дня самоходной лабораторией пройдено 5.228 метров. Конструкции и системы лунохода хорошо переносили значительные температурные перепады. В приборном отсеке неизменно поддерживались заданные параметры газовой среды: температура от плюс 10 до плюс 30 градусов по Цельсию, давление от 735 до 770 миллиметров ртутного столба.

При маневрировании и прохождении препятствий успешно отрабатывались методы навигации и управления самоходным аппаратом с Земли с использованием телевизионных и телефотопанорамных изображений поверхности, а также телеметрической информации о положении лунохода.

Многократно по всей трассе движения автоматического аппарата проводилось определение физико-механических свойств и химического состава поверхностного слоя лунного грунта. Эти эксперименты выполнялись различными методами. Исследованиям подвергались характерные участки поверхности, внутренние склоны кратеров и отдельные камни. За истекший период было выполнено более 200 прямых измерений свойств грунта в естественном залегании. Проведенные исследования позволили получить полную и разнообразную информацию о прочности и химическом составе лунного грунта на всей трассе, пройденной автоматическим аппаратом.

Для топографического изучения местности использовались телевизионные панорамы, а также телеметрические данные о длине пути, измерениях курса, крена и дифферента лунохода во время движения. В процессе съемки получены стереоскопические изображения нескольких кратеров, позволяющие провести изучение их строения. По результатам обработки информации подготовлены карты и описания наиболее интересных в топографическом и геологическом отношении участков местности.

Получены интересные результаты по радиационной обстановке на поверхности Луны и обширная информация о потоках космического корпускулярного излучения, в том числе излучения, вызванного мощной вспышкой на Солнце.

Впервые проведен опыт по использованию Луны как базы для изучения отдаленных районов Вселенной с помощью рентгеновского телескопа. Выполнялись измерения интенсивности и углового распределения космического рентгеновского излучения и отдельных источников. Наблюдения с поверхности Луны позволяют осуществить длительное накопление сигнала от рентгеновского источника, что невозможно при исследованиях со спутников и межпланетных станций. Это дает возможность наблюдать даже весьма слабые источники излучения. Проведение экспериментов с помощью рентгеновского телескопа, доставленного на Луну, является важным этапом в развитии внеатмосферной астрономии.

В периоды лунных ночей, при стоянке автоматического аппарата, выполнялись сеансы лазерной локации французского уголкового светоотражателя, установленного на луноходе. Эти исследования проводились с целью точного измерения расстояния между Землей и Луной. Лазерная локация позволяет также исследовать собственное вращение и либрацию Луны, уточнить координаты отдельных образований на ее поверхности. В результате выполненных экспериментов по лазерной локации были зарегистрированы четкие отраженные сигналы.

Предварительные научные результаты исследований широко освещались в периодической печати, по радио и телевидению, детальное изучение полученной информации продолжается.

Все системы «Лунохода-1» по истечении трех месяцев работы на Луне нормально функционируют, что дает возможность продолжить программу научно-технических исследований.

Автоматическая станция «Луна-17» и передвижная лаборатория «Луноход-1» продемонстрировали возможность эффективным и экономичным способом решать сложные задачи исследования Луны и космического пространства и позволили ученым и инженерам приобрести опыт эксплуатации и практические знания, необходимые для создания новых космических автоматических аппаратов.

САМОХОДНАЯ ЛАБОРАТОРИЯ ГОТОВА К ЛУННОЙ НОЧИ

ЦЕНТР ДАЛЬНЕЙ КОСМИЧЕСКОЙ СВЯЗИ, 19 февраля. (ТАСС). В сеансах связи с луноходом, проведенных 18 и 19 февраля, выполнялись заключительные эксперименты четвертого лунного дня.

19 февраля проведены операции по подготовке самоходного аппарата к лунной ночи. После установки лунохода в необходимое ориентированное положение панель солнечной батареи была закрыта.

На 20 февраля намечено проведение очередного сеанса связи с целью проверки состояния бортовых систем лунохода. В период лунной ночи с 20 февраля по 6 марта автоматический аппарат будет находиться в стационарном положении.

БОЕВАЯ ТРИБУНА РАБОЧЕГО КЛАССА

19 февраля в Колонном зале Дома союзов представители трудящихся столицы, передовики производства, профсоюзные активисты, журналисты торжественно отметили полувековой юбилей газеты «Труд».

Собрание открыл секретарь ВЦСПС В. И. Прохоров.

Тепло встреченный присутствующими, на собрании выступил член Политбюро ЦК КПСС, Председатель Президиума Верховного Совета СССР Н. В. Подгорный. Его выступление было выслушано с большим вниманием и неоднократно прерывалось аплодисментами.

Под бурные аплодисменты собравшихся Н. В. Подгорный прикрепил орден Ленина к знамени газеты.

С докладом о 50-летии газеты «Труд» выступил ее главный редактор А. М. Субботин.

Юбиляра тепло поздравили представители центральных газет и ряда московских предприятий.

Собравшиеся с большим подъемом приняли приветственное письмо Центральному Комитету Коммунистической партии Советского Союза, Президиуму Верховного Совета СССР и Совету Министров СССР.

(ТАСС).

Наш комментарий

ЗА СТРОКОЙ ПРОЕКТА ДИРЕКТИВ

Обеспечить повышение производительности труда в промышленности за пятилетие на 36—40 процентов и получить за счет этого 87—90 процентов общего прироста продукции.

РОСТ ПРОИЗВОДИТЕЛЬНОСТИ ТРУДА (в процентах)

Вопросам повышения производительности труда—решающему фактору подъема экономической мощи страны — наша партия всегда уделяла большое внимание. На необходимость значительного и повсеместного увеличения производительности труда указывал Генеральный секретарь ЦК КПСС тов. Л. И. Брежнев в своем докладе на торжественном заседании, посвященном 100-летию со дня рождения В. И. Ленина.

Уже в нынешнем году в нашей стране за счет роста производительности труда будет получено 87 процентов прироста промышленной продукции, 91 процент прироста строительно-монтажных работ, весь прирост перевозок грузов на железнодорожном транспорте.

БОЛЬШОЕ ВНИМАНИЕ ВОПРОСУ ПОВЫШЕНИЯ ПРОИЗВОДИТЕЛЬНОСТИ ТРУДА УДЕЛЯЕТСЯ НА ПРОМЫШЛЕННЫХ ПРЕДПРИЯТИЯХ ГРУЗИИ.

Только в прошлом году по сравнению с 1969 годом она возросла на 9 процентов, и за ее счет получено 92 процента всего прироста продукции.

Новые рубежи по росту производительности труда взяты тружениками промышленности Грузии в новой пятилетке. Так, в социалистических обязательствах работников народного хозяйства республики по достойной встрече XXIV съезда КПСС и досрочному выполнению плана 1971 года говорится:

Годовое задание по росту производительности труда перевыполнить на 30 процентов, прирост выпускаемой продукции обеспечить в основном за счет повышения производительности труда.

Вот что рассказал корреспонденту «Зари Востока» директор тбилисского опытного завода «Гидрометприбор» С. Чиковани.

— В нынешней пятилетке мы планируем повысить производительность труда на 28,9 процента.

Этот рост будет достигнут за счет установки нового, более совершенного оборудования, внедрения достижений науки и передового опыта, активизации работы наших изобретателей и рационализаторов.

За счет повышения производительности труда мы рассчитываем получить 46 процентов общего прироста продукции.

ГОТОВЫ ДАТЬ РЕШИТЕЛЬНЫЙ ОТПОР

ХАНОЙ, 20 февраля. (ТАСС). Пока американские войска будут продолжать агрессию, усиливать и расширять войну в Индокитае, народы этого района будут преисполнены решимости бороться против них, защищая свои национальные права, сообщает агентство печати Освобождение из Южного Вьетнама. Никакие ожесточенные военные действия, никакие угрозы не смогут запугать вьетнамский народ. Наша решимость освободить юг и идти к мирному воссоединению родины непоколебима. Перед лицом угроз со стороны США, подчеркивается в комментарии агентства, мы твердо держим в руках оружие, крепим свою солидарность с братскими народами Лаоса и Камбоджи и готовы дать решительный отпор американским агрессорам.

ЗА СЧЕТ НАЛОГОПЛАТЕЛЬЩИКА

ВАШИНГТОН, 20 февраля. (ТАСС). Бюджетная комиссия палаты представителей приняла решение повысить предел государственного долга США на 35 млрд. долларов, что доведет его до рекордного уровня в 430 млрд. долларов. Об этом сообщает агентство ЮПИ.

Просьба увеличить максимальный уровень государственного долга США от имени американского правительства была внесена в конгресс за день до этого министром финансов США Коннэлли. Решение бюджетной комиссии палаты представителей ляжет новым налоговым бременем на плечи американского налогоплательщика.

СОГЛАШЕНИЕ МЕЖДУ ФРГ И АНГЛИЕЙ

БОНН, 20 февраля. (ТАСС). Правительства ФРГ и Англии продолжают держать в секрете результаты заключенного между ними соглашения о «валютной компенсации» со стороны ФРГ расходов Англии на содержание английских войск в Западной Германии. Договоренность по этому вопросу между обоими правительствами была достигнута во время недавнего визита министра иностранных дел ФРГ Шееля в Лондон.

ГОЛОДОВКА ПОЛИТЗАКЛЮЧЕННЫХ

ПАРИЖ, 20 февраля. (ТАСС). Пятый день продолжают голодовку политические заключенные в тюрьме Атохеникс в пригороде Лиссабона, сообщает агентство Франс Пресс. Они объявили голодовку в знак протеста против решения тюремного начальства заключить двух их товарищей в одиночные камеры.

О голодовке стало известно из распространенного в Лиссабоне рукописного письма, под которым стоит подпись: «Семьи политзаключенных». В письме содержится призыв провести расследование и положить конец «произволу тюремного начальства».

ЗЕМЛЕТРЯСЕНИЕ В ГОЛЛАНДИИ

БОНН, 20 февраля. (ТАСС). В ночь на 19 февраля десятки тысяч жителей Голландии, а также Рейнской области (ФРГ) проснулись от подземного толчка. Сейсмографы зарегистрировали землетрясение силой в 4,7 балла. Как сообщила сейсмическая станция в Бенсберге, его эпицентр находился в районе голландского города Рермонда. В результате толчков, продолжавшихся 10 секунд, треснули стены нескольких домов в этом городе. На некоторое время прерывалось снабжение электроэнергией. Как сообщает агентство ДПА, тысячи людей в страхе покинули ночью свои дома.

ЭСТАФЕТА СОБЫТИЙ

Делегаты XXIV съезда Компартии Грузии

ЧЕЛОВЕК ТРУДОМ СЛАВИТСЯ

В ЖИЗНИ много дорог. Разные, не похожие друг на друга пути. И идут по этим дорогам люди. Одни выбирают те, что полегче, другие идут только по самым трудным. Идут не за славой и материальными благами, а потому, что иначе они и не мыслят свою жизнь. Когда Василий Папинашвили пришел на Тбилисский электровозостроительный завод имени В. И. Ленина, он не думал о славе и почестях. Пришел сюда, чтобы строить грузинские локомотивы.

Пришел на завод, встал на свое рабочее место и с тех пор словно и не отходил от него. Все самое дорогое, самые значительные и волнующие события в его жизни связаны с заводом. Здесь он вступил в партию, здесь познал подлинную ценность труда, научился самому главному в жизни — коллективизму, товариществу, взаимной выручке.

Более чем тысяче электровозов дал путевки в жизнь за это время завод. И ни один из них не ушел с предприятия без того, чтобы к нему не приложил руку Василий Александрович.

Когда по примеру саратовцев на заводе решили развернуть движение за бездефектную сдачу продукции с первого предъявления, бригада Папинашвили сразу же откликнулась на этот почин. Собственно, условия для внедрения этой прогрессивной системы исподволь подготавливались уже давно. В коллективе существует неписаное правило: как бы ты ни был занят, всегда выкрой свободную минуту для того, чтобы привести в порядок свое рабочее место, инструмент и оборудование. Ведь культура производства — залог отличного качества продукции.

Борьба за повышение производительности труда, улучшение долговечности изготовленной продукции — это постоянный, упорный поиск. Немало бессонных ночей провел бригадир за разработкой новых приспособлений. И Василий Александрович находил их. Неспроста Папинашвили присвоено почетное звание заслуженного рационализатора Грузии. За годы работы на предприятии он сконструировал сотни разных приспособлений, которые сэкономили не одну тысячу рублей. Сейчас в арсенале сборщиков насчитываются десятки таких приспособлений, с помощью которых бригада достигает высоких показателей.

Мастера ОТК, едва взглянув на продукцию, узнают почерк бригады Папинашвили. Здесь все сделано на совесть, добротно, качественно, надежно.

Много говорили о Василии Александровиче, когда он обязался выполнить восьмую пятилетку за три года. Многие сомневались в этом. Но не сомневался в своих возможностях бригадир, не сомневалась и его бригада.

Проходили дни, месяцы. Бригада трудилась как обычно. Приходила спозаранку и уходила поздно вечером. И коллектив выдержал трудный экзамен. Пятилетка была выполнена досрочно. В этом коллективе знают цену времени. Каждая секунда — на строгом учете. Здесь твердо усвоили, что четкий, налаженный ритм в работе — лучшая гарантия успеха. И поэтому коллектив как правило из смены в смену выполняет задания на 140—160 процентов. Ежемесячно бригада собирает узлы для 10 электровозов. Вот и сейчас месячный план она завершила досрочно.

Беспокойный в труде, Василий Александрович не мыслит себя вне общественной жизни. Он частый гость в общежитии рабочих, в столовой, чутко прислушивается к просьбам людей, помогает им советом и делом. И неспроста Тбилисская городская партийная конференция избрала его делегатом XXIV съезда Компартии Грузии.

...Нет, далеко не случайно и не столь уж неожиданно пришли к Василию Александровичу Папинашвили громкая слава и широкая известность. 22 апреля 1966 года имя простого слесаря-сборщика стало знаменитым на весь Тбилиси, на всю республику, и даже страну. За выдающиеся успехи в труде, за высокие производственные показатели ему было присвоено звание Героя Социалистического Труда. Это — высокая честь. А чести удостаивается лучший из лучших. Таково правило жизни, ее непреложная закономерность.

Д. КАНКИЯ.

НА МЕРИДИАНАХ СОЦИАЛИЗМА

ПАМЯТНИК В. И. ЛЕНИНУ В СОФИИ

В СТОЛИЦЕ Болгарии Софии ведутся работы по сооружению памятника великому вождю всех трудящихся Владимиру Ильичу Ленину.

Агентство «София-Пресс» сообщает, что комиссия специалистов и общественных деятелей уже определила место, где будет воздвигнут памятник. Его установят в начале бульвара Георгия Димитрова.

Разработка проекта памятника, который представляет собой строгий скульптурно - архитектурный ансамбль, была поручена лауреату Ленинской премии, народному художнику СССР профессору Л. Е. Кербелю. Он представил несколько проектов, один из которых был утвержден. Несколько позднее Л. Е. Кербель сделал макет памятника из гипса в натуральную величину. Этот макет уже установлен там, где будет воздвигнут памятник.

Предполагается, что открытие памятника состоится 22 апреля этого года, в годовщину со дня рождения Владимира Ильича.

СОДРУЖЕСТВО МАШИНОСТРОИТЕЛЕЙ

МЕЖДУ коллективом чехословацкого народного предприятия «Шкода» в Пльзени и коллективами ряда заводов СССР установилось тесное сотрудничество.

Завод «Шкода», сообщает Чехословацкое телеграфное агентство, поставляет в Советский Союз электровозы, троллейбусы, оборудование для прокатных цехов, тяжелые металлорежущие станки и другие изделия.

Предприятие «Шкода», в свою очередь, получает из СССР специальные металлорежущие станки, сварочные агрегаты, трансформаторы, измерительные приборы, лабораторное оборудование и т. д.

Обе стороны осуществляют широкое научно-техническое сотрудничество. Только за последние 10 лет на советских предприятиях и в научно-исследовательских институтах побывало около 300 специалистов из Пльзени. Советские ученые и инженеры помогли шкодовцам сконструировать реакторы для первой чехословацкой атомной электростанции в Ясловске-Богунице.

Коллектив предприятия «Шкода» поддерживает братские связи с заводом «Уралмаш» в Свердловске, с которым еще в 1958 году шкодовцы подписали договор о дружбе.

КРУПНЕЙШАЯ ТЕПЛОЦЕНТРАЛЬ РУМЫНИИ

НА ГРАНИЦЕ угольного бассейна Ровинарь, в Рогожелу, сооружается самая крупная теплоцентраль в Румынии.

Журнал «Новости румынской экономики» сообщает некоторые подробности, которые характеризуют эту крупную новостройку. Высота первой дымовой трубы теплоцентрали составит 200 метров, а двух последующих — по 250 метров. Они будут самыми высокими в стране. На строительной площадке, где установят первый агрегат, который даст электроэнергию, строители смонтируют 2.500 тонн металлоконструкций. Их подвесят на высоте 92 метра на 6 опорах. Новому сооружению не понадобится склад сырья, ибо ленточные конвейеры длиною около 10 километров доставят сюда уголь непосредственно из карьеров Ровинарь.

Оборудование, которое потребуется для теплоцентрали, составит 150.000 тонн, то есть в три раза больше, чем для такого же объекта у Железных Ворот. На этой стройке будут трудиться 80 инженеров и тысячи строителей и монтажников.

Осенью прошлого года все наземные работы были завершены, и строительство вступило в этап проведения работ на высоте.

Вблизи теплоцентрали вырастет современный город. Уже сейчас его население составляет 3.500 человек.

УКАЗ

ПРЕЗИДИУМА ВЕРХОВНОГО СОВЕТА ГРУЗИНСКОЙ ССР

О НАГРАЖДЕНИИ ТОВ. МЕСХИДЗЕ Г. М. ПОЧЕТНОЙ ГРАМОТОЙ ПРЕЗИДИУМА ВЕРХОВНОГО СОВЕТА ГРУЗИНСКОЙ ССР.

За долголетнюю и плодотворную работу в партийных и советских органах, в связи с пятидесятилетием со дня рождения наградить министра социального обеспечения Аджарской АССР тов. Месхидзе Георгия Мурадовича Почетной грамотой Президиума Верховного Совета Грузинской ССР.

Председатель Президиума Верховного Совета Грузинской ССР Г. ДЗОЦЕНИДЗЕ.
Секретарь Президиума Верховного Совета Грузинской ССР З. КВАЧАДЗЕ.

Тбилиси, 19 февраля 1971 г.

УКАЗ

ПРЕЗИДИУМА ВЕРХОВНОГО СОВЕТА ГРУЗИНСКОЙ ССР

О НАГРАЖДЕНИИ ТОВ. ЦИЛОСАНИ В. Л. ПОЧЕТНОЙ ГРАМОТОЙ ПРЕЗИДИУМА ВЕРХОВНОГО СОВЕТА ГРУЗИНСКОЙ ССР.

За долголетнюю и плодотворную работу в области архитектуры, в связи с восьмидесятипятилетием со дня рождения наградить тов. Цилосани Владимира Левановича Почетной грамотой Президиума Верховного Совета Грузинской ССР.

Председатель Президиума Верховного Совета Грузинской ССР Г. ДЗОЦЕНИДЗЕ.
Секретарь Президиума Верховного Совета Грузинской ССР З. КВАЧАДЗЕ.

Тбилиси, 19 февраля 1971 г.

УКАЗ

ПРЕЗИДИУМА ВЕРХОВНОГО СОВЕТА ГРУЗИНСКОЙ ССР

О НАГРАЖДЕНИИ ТОВ. ДЖАШИ К. Д. ПОЧЕТНОЙ ГРАМОТОЙ ПРЕЗИДИУМА ВЕРХОВНОГО СОВЕТА ГРУЗИНСКОЙ ССР.

За долголетнюю и плодотворную работу в области сельского хозяйства, в связи с шестидесятилетием со дня рождения наградить начальника Управления республиканского объединения «Грузсельхозтехника» Совета Министров Грузинской ССР тов. Джаши Константина Давидовича Почетной грамотой Президиума Верховного Совета Грузинской ССР.

Председатель Президиума Верховного Совета Грузинской ССР Г. ДЗОЦЕНИДЗЕ.
Секретарь Президиума Верховного Совета Грузинской ССР З. КВАЧАДЗЕ.

Тбилиси, 19 февраля 1971 г.

ПОБЕДИТЕЛИ СОРЕВНОВАНИЯ

Состоялось заседание коллегии Государственного комитета Совета Министров Грузинской ССР по печати и президиума Грузинского республиканского комитета профсоюза работников культуры, которое обсудило итоги соревнования промышленных предприятий и организаций Главного управления полиграфической промышленности Государственного комитета по печати за четвертый квартал прошедшего года.

Переходящее Красное знамя Совета Министров Грузинской ССР и Грузинского республиканского совета профсоюзов и первая денежная премия присуждены коллективу Тбилисской типографии № 4.

Среди полиграфических предприятий первой группы победителем республиканского социалистического соревнования оказался коллектив Кутаисской типографии № 5 «Грузглавполиграфпрома».

Среди коллективов полиграфических предприятий второй группы победителем признан коллектив Гагрской районной типографии. В числе победителей республиканского соревнования также коллектив Боржомской типографии. (ГрузТАГ).

СО ВСЕХ КОНТИНЕНТОВ

НОВОСТИ • СОБЫТИЯ • КОММЕНТАРИИ

ВДОХНОВЛЯЮЩИЙ ДОКУМЕНТ

● БЕРЛИН. Цели, намеченные в проекте Директив XXIV съезда КПСС по новому пятилетнему плану, свидетельствуют об огромном материальном и духовном потенциале Советского Союза, о неисчерпаемой силе советского общества, пишет газета «Нойес Дойчланд».

Как подчеркивает газета, в проекте Директив ставятся задачи, величие которых соответствует высокой цели — созданию материально-технической базы коммунизма.

● СОФИЯ. Проект Директив XXIV съезда КПСС вызвал широкий отклик у болгарских трудящихся. Этот документ, указывает орган болгарских профсоюзов газета «Труд», является программой, ярко демонстрирующей гуманизм, который лежит в основе советского общества и является смыслом и содержанием всей деятельности КПСС и Советской власти. Проект Директив, подчеркивает газета, предусматривает стремительный научно-технический прогресс и является важной вехой на пути строительства коммунизма.

● БУДАПЕШТ. На большое международное значение проекта Директив указывает в редакционной статье венгерский еженедельник «Мадьяр-орсаг». Укрепление материально - технической базы, повышение экономической и оборонной мощи великой державы, строящей коммунизм, подчеркивает еженедельник, являются факторами, оказывающими воздействие на мировую политику. Осуществление нового пятилетнего плана укрепит Советский Союз, всю мировую социалистическую систему, создаст еще более прочную опору для всех прогрессивных, демократических, миролюбивых сил, борющихся против империализма.

● ПРАГА. «Выдающимся научным произведением» назвала проект Директив XXIV съезда КПСС по девятому пятилетнему плану газета «Руде право». Она подчеркивает, что главное внимание проект Директив уделяет всестороннему и гармоничному развитию промышленности, предусматривая ускоренный рост производства предметов народного потребления.

Газета «Праце» указывает, что проект Директив свидетельствует о намерении СССР активно участвовать в производственной и научно-технической специализации и кооперации социалистических стран. Сотрудничество Советского Союза с братскими странами поднимется на новую, качественно более высокую ступень, пишет газета. Это — еще одно проявление интернационалистической политики СССР, направленной на укрепление лагеря социализма.

● ГАВАНА. Кубинская газета «Гранма» называет предстоящий XXIV съезд КПСС «событием большой важности», указывая, что Советская страна идет к нему в обстановке новых достижений в политической, экономической и культурной областях. Успехи советского народа, подчеркивает газета, свидетельствуют о неограниченных возможностях, которые открывает социализм.

УСКОРИТЬ СОЗЫВ ОБЩЕЕВРОПЕЙСКОГО СОВЕЩАНИЯ ПО ВОПРОСАМ БЕЗОПАСНОСТИ

БУХАРЕСТ, 19 февраля. (ТАСС). Опубликовано коммюнике совещания министров иностранных дел государств—участников Варшавского Договора. Оно посвящено в основном вопросу о созыве общеевропейского совещания по вопросам безопасности и сотрудничества. Участники совещания решили, что «в ходе двусторонних контактов созданы условия для перехода к подготовительной работе по созыву общеевропейского совещания на многосторонней основе. Теперь задача заключается в том, чтобы не затягивать переход к более активной фазе подготовки общеевропейского совещания».

«Социалистические страны, представленные на совещании,—говорится в коммюнике, — вновь подтверждают свою поддержку инициативе правительства Финляндии в отношении проведения в Хельсинки подготовительных встреч всех заинтересованных государств и свою готовность участвовать в любое время в этих встречах». «Министры иностранных дел подчеркивают, что безотлагательное осуществление таких подготовительных встреч вызвано необходимостью перейти к практической подготовке общеевропейского совещания и позволит обсудить и согласовать вопросы, связанные с его созывом».

Участники совещания отметили в то же время, что круги, не заинтересованные в углублении разрядки напряженности в Европе, усиливают противодействие созыву общеевропейского совещания. В частности, выдвигаются разного рода предварительные условия его созыва, предпринимаются попытки связать вопрос о созыве совещания с другими проблемами.

Государства — участники Варшавского Договора считают важным вновь подчеркнуть большое значение для дела европейской и международной безопасности установления равноправных отношений между Германской Демократической Республикой и другими государствами, пока не установившими таких отношений. Отношения, основанные на общепринятых нормах международного права, должны быть установлены между ГДР и ФРГ. Интересам разрядки напряженности отвечало бы также прекращение противодействия приему ГДР в ООН и другие международные организации. Участники совещания считают своим братским долгом оказывать всемерное содействие ГДР в этих вопросах и предпримут в этом отношении соответствующие шаги.

НОВЫЙ АКТ ВАНДАЛИЗМА

ВАШИНГТОН, 20 февраля. (ТАСС). Здесь совершен очередной акт вандализма в отношении советских представителей в США — позапрошлой ночью были подожжены автомашины трех советских дипломатов—сотрудников посольства СССР в Вашингтоне.

Анонимный звонок, раздавшийся около трех часов ночи в вашингтонских отделениях агентств ЮПИ и АП, не оставил никаких сомнений на тот счет, чьих это рук дело. Провокация совершена фашиствующими молодчиками из «лиги защиты евреев».

Представитель государственного департамента выступил вчера с заявлением, в котором говорится, что правительство США осуждает «бессмысленный акт вандализма в отношении собственности трех работников советского посольства». Выступая на пресс-конференции, он заверил, что правительство США «приложит все усилия для розыска и привлечения к суду преступников».

Однако сионистские молодчики безмятежно разгуливают на свободе в стране, располагающей мощным полицейским аппаратом, и безнаказанно творят свои черные дела. До сих пор, например, власти «не могут» найти преступников, взорвавших в начале января этого года бомбу у здания информационного и торгового отделов советского посольства в Вашингтоне. Явное попустительство со стороны официальных властей лишь поощряет сионистских ультра на новые провокации и преступные акты против советских граждан, работающих в США.

Посольство СССР выступило с заявлением, в котором выражается возмущение по поводу еще одного акта терроризма против советских представителей в США. Этот преступный акт, подчеркивается в заявлении, специально направлен на ухудшение отношений между США и Советским Союзом. Американским властям давно пора задержать и наказать преступников.

МОЩНЫЕ УДАРЫ ПАТРИОТОВ

ЛОНДОН, 20 февраля. (ТАСС). Мощные удары патриотических сил Лаоса по американо-сайгонским интервентам ставят под угрозу срыва так называемую «лаосскую операцию», тщательно разработанную в Вашингтоне и Сайгоне.

Как явствует из сообщения сайгонского корреспондента агентства Рейтер, представители американского военного командования впервые со времени начала агрессии против Лаоса признали вчера, что вторжение в эту нейтральную страну «идет не по плану». В сообщении указывается, что одной из главных причин, тормозящих «наступление», является «сильный огонь зенитной артиллерии по авиации США», прикрывающей сайгонские наземные войска.

Иностранные информационные агентства передают, что бойцы Народной армии освобождения Лаоса захватили вчера ряд укрепленных военных пунктов врага в Южном и Северном Лаосе. Они также подвергли артиллерийскому обстрелу базу ЦРУ в Лонченге.

ХАНОЙ, 20 февраля. (ТАСС). Большие потери войска США и их сайгонские марионетки несут на фронтах Южного Вьетнама. Вьетнамское информационное агентство, ссылаясь на агентство печати Освобождение, передает, что за первые пять дней февраля бойцы Народных вооруженных сил освобождения вывели из строя в провинции Биньдинь 900 солдат противника, сбили 6 вертолетов, уничтожили 26 военных автомашин, две радарные установки и два склада военного снаряжения.

ПРОИЗВОЛ ЗАХВАТЧИКОВ

НЬЮ-ЙОРК, 20 февраля. (ТАСС). Генеральный секретарь ООН У Тан потребовал от израильских властей немедленного прекращения строительных работ на территории помещений, принадлежащих Организации Объединенных Наций в Иерусалиме.

Это требование содержится в докладе У Тана, опубликованном в связи с сообщениями о том, что израильские власти начали работы по сносу части здания в Иерусалиме, где находится штаб-квартира группы наблюдателей ООН по наблюдению за выполнением условий перемирия на Ближнем Востоке. Эти работы, как известно, Тель-Авив начал осуществлять в рамках так называемого «генерального плана» реконструкции Иерусалима, в основу которого положена задача срочно заселить арабскую часть города еврейскими иммигрантами для превращения Иерусалима в исключительно еврейский город.

В докладе помещены также ноты, уже направленные ранее правительству Израиля, на которые Тель-Авив не соизволил ответить.

На строительстве газопровода

ЧССР. В Южной Моравии, недалеко от города Брно, началось строительство чехословацкого участка крупнейшего международного газопровода, который пройдет через территорию Чехословакии из Советского Союза в ГДР и в другие страны Западной Европы. Завершить строительство предполагается в 1973 году.

На снимке: сварщик Ф. Петраш из строительного объединения «Плыностав» во время работы.

Фото ЧТК — ТАСС.

Международные заметки

ТРЕЩИНЫ НА ФАСАДЕ РЕЖИМА

ИСПАНСКАЯ пословица гласит: «Когда ветер разносит соломенную крышу, обнажаются гнилые стропила». Эта народная мудрость невольно приходит на память, когда наблюдаешь за событиями, происходящими на Пиренейском полуострове в последнее время.

Перипетии Бургосского процесса и политические акции, последовавшие за ним, свидетельствуют о буре, разворотившей крышу существующего в Испании режима и обнажившей ее гнилые стропила. Какие выводы можно сделать, анализируя обстановку в Испании наших дней?

Прежде всего, и речи не может быть о монолитности франкистского режима. И здесь в первую очередь надо отметить ту трещину, которая образовалась в его главной опоре—армии. Если старые генералы, начавшие вместе с каудильо свою военную карьеру, остаются пока лояльными «вождю», то средние слои офицерства довольно активно выступают против экономической политики мадридских властей. Получая весьма невысокую зарплату и медленно продвигаясь в чинах, эти офицеры с возмущением реагируют на коррупцию, которая разъедает правительственную верхушку. В письмах и резолюциях армейские офицеры (а их по данным иностранной печати свыше семи тысяч!) требуют не только сурового наказания участников пресловутого дела МАТЕСА*, скомпрометировавшего многих нынешних министров, но и проверки «политического состояния», нажитого окружением каудильо за последние 20 лет. Смещенный совсем недавно с поста командующего военным округом Гранады «за неуместные выступления», популярный среди среднего офицерства генерал-лейтенант Фернандо Родриго Сифуэнтес публично выступил против религиозно-финансовой организации «Опус деи». Представители этой замкнутой группировки захватили все ключевые посты в ведущих министерствах. Генерал прямо заявил: «Мы не будем мириться с попытками проникновения в государственный аппарат, предпринимаемыми новым белым масонством».

Марк Твен как-то сказал: «У каждого человека, подобно луне, имеется своя неосвещенная сторона, которую он стремится напоказ не выставлять». Если позволено будет чуть перефразировать это выражение американского классика, то у франкистов также есть своя неосвещенная сторона — финансирование режима иностранными монополиями. Мадрид стремится не афишировать эти закулисные дела. Но интересы западных компаний верно оберегают министры-технократы из «Опус деи». Вот почему правительство так решительно расправляется даже с генералами, которые осмеливаются выступать против этой всесильной финансовой организации, охраняющей интересы иностранного капитала в стране.

О том, что капитал США занял все ключевые позиции в экономике Испании, писалось много и подробно. Года два-три назад один американский журналист, посетивший вместе с очередным вашингтонским высокопоставленным гостем Испанию, удовлетворенно писал: «В стране, кажется, нет ни одной серьезной фирмы, куда бы не были вложены наши деньги». Однако сравнительно мало известно о проникновении еще и западногерманских бизнесменов в вотчину Франко. Так, даже по официальным статистическим данным, инвестиции ФРГ в Испании на начало прошлого года равнялись 732,4 миллиона марок, не считая многомиллионных займов и кредитов. По мнению некоторых зарубежных экономистов, западногерманские капиталы приблизились к американским, и во всяком случае намного превзошли французские. В основном деньги вкладывают такие известные монополии ФРГ, как «Байер», «Хехст», «БАСФ» и «Флик». Среди причин, объясняющих активность монополий ФРГ во франкистской Испании,—богатые урановые месторождения. В 1967 году «Кредитный банк восстановления» ФРГ кредитовал Мадрид на 300 миллионов марок для строительства завода по производству обогащенного урана в Сюидад-Родриго. В конце 1970—начале нынешнего года Дюссельдорфская банковская корпорация предоставила Мадриду новый заем в 100 миллионов марок.

Таковые «веские основания», которые помогают министрам из «Опус деи» проводить свою политику в стране. Но, кажется, в одном и министры-технократы, и представители армии едины—это в том, что касается террора против прогрессивных сил страны. Сообщения из Испании за последние дни наполнены известиями об арестах и пытках, которым подвергаются представители рабочего класса, интеллигенции и даже духовенства, все, кто требуют свободы и демократии.

Гнилые стропила режима не починить ни военными приказами, ни банковскими счетами, которыми пользуются министры-технократы из «Опус деи».

Н. ГАБИНСКИЙ. (АПН).

* Присвоение группой дельцов, входивших в компанию МАТЕСА, около 10 миллиардов песет из касс государственных банков Испании.

ПЛАНЫ ПАРТИИ—ПЛАНЫ НАРОДА

ОБСУЖДАЕМ ПРОЕКТ ДИРЕКТИВ XXIV СЪЕЗДА КПСС ПО ПЯТИЛЕТНЕМУ ПЛАНУ

РУБЕЖИ ИНДУСТРИИ ПИТАНИЯ

А. ХУРОДЗЕ,
министр пищевой промышленности Грузинской ССР

●

В проекте Директив XXIV съезда КПСС на новую пятилетку большое значение придается дальнейшему развитию пищевой, мясо-молочной и рыбной промышленности, где предусматривается увеличить производство продукции на 33—35 процентов, расширить ассортимент, улучшить питательную ценность и вкусовые достоинства продуктов.

В общем объеме промышленного производства Грузии пищевая промышленность занимает одно из ведущих мест. Она дает бюджету наибольшую сумму отчислений от прибылей и других накоплений. Прошлую пятилетку предприятия нашей отрасли завершили досрочно, выпустив сверх задания на несколько сот миллионов рублей продукции. В новом пятилетии перед нами стоят более ответственные задачи. К 1975 году наши предприятия должны выпустить продукции в два раза больше, чем было выпущено в 1965 году. Только прирост объема производства в 1975 году составит сумму, равную всему годовому объему производства пищевой промышленности Грузии в 1967 году.

Задача эта нелегкая, и ее решение потребует немало усилий. **Прежде всего нам надо соответственно подготовить сырьевую и техническую базу всех отраслей пищевой промышленности республики.** За девятую пятилетку производство готового чая в республике по сравнению с минувшей пятилеткой увеличится более чем в полтора раза, розлив минеральных вод — в два с лишним раза, выпуск кондитерских изделий возрастет почти на 10 тысяч тонн и т. д.

В новом пятилетии будут введены в эксплуатацию основные фонды на общую сумму до 163 миллионов рублей. Намечается также значительное повышение фондоотдачи. Если общая сумма годовой прибыли от промышленного производства за минувшее пятилетие едва превышала 100 миллионов рублей, то в 1975 году намечается довести эту сумму до 165 миллионов рублей.

В проекте Директив предусмотрено дальнейшее развитие чайного производства в стране и улучшение качества чая. **Это требует безотлагательного изыскания новых путей технического перевооружения промышленности, с целью обеспечения более высококачественной переработки сырья.**

Ряд проблем поможет разрешить введение в строй полностью механизированной чайной фабрики в селе Шемокмеди, на которой путем дифференциально-параллельной переработки сырья будет производиться черный и зеленый байховый чай.

Разрабатывается и проходит производственные испытания механизированная поточная линия скручивания чайного листа с резкой крупных фракций. В стадии внедрения находится автоматизация тепловых процессов завяливания и сушки чайного листа при производстве черного чая. Важную проблему решит освоение холодильной установки для хранения чайного листа в период его «пиковых» поступлений. **Тресту «Чай-Грузия» следует ускорить испытание этой установки.**

С повышением качества грузинского чая растет и потребность в нем. Сейчас мы испытываем нужду в расфасовочных автоматах. **Необходимо в новом пятилетии решить и этот вопрос.**

Особое внимание следует уделить строительству в Сагареджо специализированного завода по производству экспортных вин, с вводом которого упорядочится поставка винопродукции в зарубежные страны.

Увеличение выпуска пищевых продуктов в свою очередь вызывает необходимость расширения выпуска стеклянной, картонной и полиэтиленовой тары. С пуском в эксплуатацию фабрики художественной тары и упаковочных материалов будет значительно улучшено внешнее оформление продукции, увеличится ее выпуск в мелкой расфасовке.

В новой пятилетке мы должны добиться того, чтобы предприятия пищевой промышленности республики могли оперативно менять ассортимент продукции в зависимости от спроса потребителей.

Своевременная разработка и внедрение технологических схем переработки пищевого сырья, планомерное улучшение качества всех видов выпускаемой продукции, повышение производительности и улучшение условий труда — все это позволит успешно справиться с заданиями новой пятилетки.

На снимке: так выглядит сейчас здание Первой перепадной ГЭС на Ингури.

Фото И. Чохонелидзе. (Фотохроника ГрузТАГа).

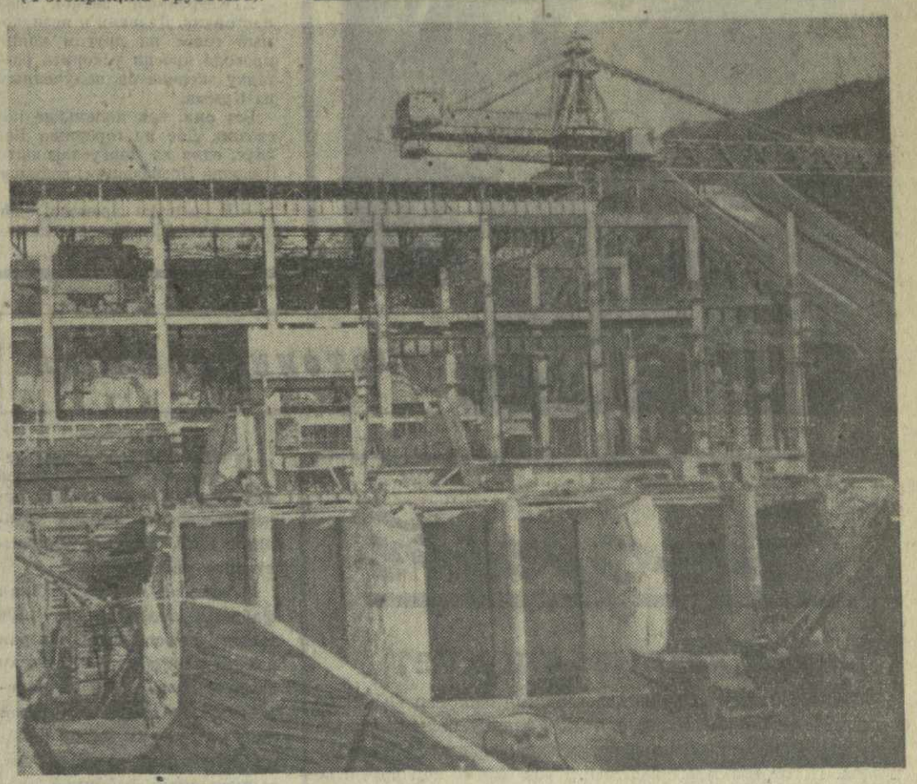

СТРОКИ ИЗ ПИСЕМ

ДОГОВОРУ — СИЛУ ЗАКОНА

В проекте Директив XXIV съезда КПСС отводится особое внимание укреплению договорных отношений колхозов и совхозов с заготовителями и торгующими организациями и объединениями.

К сожалению, сейчас во многих случаях эти договоры нарушаются, а ответственность за это фактически никто не несет.

Мне кажется, нужно придать договору силу закона и против нарушителей его применять меры воздействия в виде штрафов.

С. БОЦВАДЗЕ,
кандидат экономических наук, доцент Кутаисского факультета ГПИ.

ВНИМАНИЕ СЛУЖБЕ БЫТА

Маленькие мастерские бытового обслуживания населения, разбросанные по всему Марнеульскому району, не всегда могут своевременно и качественно обслужить трудящихся. Необходимо построить многоотраслевой комбинат бытового обслуживания населения и объединить на его базе все ныне существующие мелкие, полукустарные мастерские. Крайне необходим нам и Дом гигиены. Вот ведь и в проекте Директив XXIV съезда КПСС уделяется большое внимание более полному удовлетворению спроса трудящихся на все виды услуг.

А. ФАТУЛАЕВ,
начальник отделения Марнеульского овощного совхоза.

ИнгуриГЭС: НА ПЕРЕДНЕМ КРАЕ

РЕПОРТАЖ

●

Ингуригэс всегда будоражит воображение. Если вы даже приезжаете сюда каждый день. Здесь все необычно. Горы и люди. Горы тверды и коварны, они таят много загадок, особенно сейчас, в преддверии весны.

...Такого еще не бывало, чтобы строители Первой перепадной ГЭС были рады дождю.

Стоило прежде, даже 2—3 месяца тому назад, нахмуриться небу над окрестными горами или живописным ущельем Эрис-цкали, как на строительных площадках создавались специальные отряды по борьбе с ливневыми потоками.

Но теперь, когда ставшая поперек ущелья громада каменнабросной плотины надежно прикрывает от горных вод все подступы к наземным и подземным сооружениям гидроэлектростанции, здесь с нетерпением ждут бурного разлива реки Эрис-цкали. Ждут паводка высокие, крутые берега Гальского моря. Вот почему и дождь, и снегопад, часто идущие в эти дни в нагорьях Большого Кавказиони, на руку строителям ИнгуриГЭС. Не по дням, а по часам ведут они учет прибывающей в водохранилище воды. Ведь только тогда, когда поднимется она до проектной отметки, откроются у плотины огромные металлические щиты водоприемника, и воды разлившегося в горах моря ринутся вниз по наклонным стальным трубопроводам к генераторному зданию Первой перепадной. Здесь уже полностью готовы к пуску два агрегата, монтаж которых закончен, как и предусматривалось народнохозяйственным планом, в канун нового года.

— Вот мы и сидим, — шутят на стройке, — и ждем у нового моря непогоды.

Но как на зло строителям обмелела за зиму в верховьях Эрис-цкали. В огромной чаше водохранилища вода прибавилась за эти месяцы лишь на 5—7 сантиметров. Этого мало, и, значит, придется ждать весеннего половодья.

А тем временем дел и забот у строителей хватает. Здесь все еще в силе пусковой график работ, и высокое трудовое напряжение на стройке до сих пор не спадает. На всех объектах большой строительной площадки завершаются недоделки. Лучшие мастера заняты архитектурным оформлением генераторного здания. Заканчиваются наладочные работы электрической части узлов ГЭС, без которых нельзя ставить агрегаты под нагрузку.

Кипит работа и в водосбросном тракте — от электростанции до самого Черного моря. Строители всех четырех перепадных ГЭС, стоящих на отводном канале, готовятся к пропуску паводковых вод. В первую очередь, конечно, готовятся к большой воде на Первой перепадной. По южной стороне от плотины они укрепляют и поднимают борты канала. А по ту сторону каменного исполина очищается водохранилище от плавающих на его поверхности деревьев и кустов.

Здесь сейчас наметились три главных фронта наступления на направлении строительно-монтажных работ. На Первой перепадной ГЭС Ингурского каскада это—водоприемник и плотина, открытое распределительное устройство электростанции и само здание ГЭС. Начальники участков этого основного гидроэнергетического узла, опытные инженеры Р. Кавлишвили, Л. Саришвили, И. Парулава делают все для того, чтобы обеспечить ввод в эксплуатацию сложных инженерно-технических сооружений ко дню празднования полувекового юбилея Советской Грузии и Компартии республики.

Проект Директив XXIV съезда КПСС, где записан ввод в действие новых мощностей ИнгуриГЭС, стал для строителей Ингурского энергетического гиганта боевой программой. По всей многокилометровой трассе строительства гидроэлектростанции с новой силой развернулось соревнование за трудовые успехи. Успешно идет монтаж первого агрегата на Перепадной ГЭС-2, на строительстве тоннеля большого сечения, где в основном завершены проходческие работы и идет бетонирование сводов горных выработок. На строительстве силового узла также одеваются бетоном своды крупнейшей в стране подземной электростанции.

Напряженные дни стоят на строительстве высотной арочной плотины. С целью обеспечения стройки бетоном здесь создается мощное бетонное хозяйство. В оставшееся перед пуском большого бетона время подготовка к нему для гидростроителей — задача номер один.

Бросаются в глаза боевой настрой людей, их самоотверженность.

Ритм стройки нарастает.

Представление о размахе и результатах работ на Ингури можно получить, не побывав здесь, пожалуй, с помощью перечислений объектов и цифр. Но, только охватив мысленным взором грандиозную панораму строительства, понимаешь его поражающие воображение масштабы.

На стройке кто-то подсчитал: если бы плотину воздвигали с помощью технических средств, применяемых на ЗАГЭС, то она едва ли была бы готова за два с половиной... столетия. Века и несколько лет!

За четырьмя миллионами кубометров бетона, которые лягут в тело арочной плотины, стоит весь арсенал современной строительной техники.

Вчитайтесь внимательно в проект Директив XXIV съезда КПСС, и вы увидите, что за каждой строкой — о какой бы отрасли народного хозяйства ни шла речь — стоит наука.

Пытливая мысль ученых сконцентрирована на стройке энергетического гиганта. И понятно — строительство порождает великое множество проблем.

270-метровая арочная плотина ИнгуриГЭС сооружается в районе, где возможны подземные толчки. Она должна сдержать напор огромного водохранилища объемом более миллиарда кубических метров. Какие меры предпринимаются учеными, чтобы обезопасить плотину от сейсмических воздействий и других неожиданных «капризов» стихии?

В Институте геофизики Академии наук Грузинской ССР нам рассказали, что сама земная кора в месте возведения плотины подвергается огромному напряжению. Грузинские геофизики совместно с инженерами ТБилисского отделения Всесоюзного ордена Ленина проектно-изыскательского и научно-исследовательского института имени С. Я. Жука, занятыми проектированием плотин, учитывают в своих расчетах даже такую «мелочь», как сдвиги в поверхности земли в течение будущих десятков лет.

— Исследования сейсмического «пульса» Земли в районе стройки ИнгуриГЭС все расширяются, — сказал нам директор Института геофизики, лауреат Государственной премии СССР, доктор геолого-минералогических наук А. Бухникашвили. — Уже несколько лет неподалеку от ИнгуриГЭС действуют три стационарные сейсмические станции — «Хаиши», «Цебелда» и «Саберио». Но для того, чтобы точнее судить о поведении грунта непосредственно под плотиной, мы наметили открыть более 10 временных сейсмических станций, которые позволят лучше определить структуру залегания горных пород в этом районе. Арочный гигант на железобетона рассчитан с большим запасом прочности и на века!

А в другом научно-исследовательском центре, в Тбилисском институте сооружений и гидроэнергетики имени А. В. Винтера нам рассказали о каскаде гидроэлектростанций Розеленд во Французских Альпах. По своему техническому исполнению, телеавтоматизации и архитектурному оформлению эти сооружения являются отличным образцом для возведения гидроузлов в горных районах.

Так вот, по мнению специалистов нашей республики, техническое решение арочной плотины ИнгуриГЭС выполнено на более современном уровне, с большей оригинальностью и эффективностью и не уступает, если не превосходит, комплекс каскада ГЭС Розеленд.

А ведь когда-то, в самом начале нашего века, видный общественный деятель Нико Николадзе мечтал о сооружении здесь гидростанции на 25 тысяч киловатт. Современные инженерные расчеты внесли существенную поправку: более пяти миллиардов киловатт-часов электроэнергии в год — такой будет суммарная мощность каскада на Ингури. «Для того, чтобы понять, какие масштабы получит в Грузии потребление электроэнергии в быту, — говорил на XXIII съезде КПСС Василий Павлович Мжаванадзе, — достаточно сказать, что только для питания телевизоров в 1970 году понадобится мощность двух таких электростанций, как ЗАГЭС».

«...Довести производство электроэнергии до 1.030—1.070 млрд. киловатт-часов». Эта строка выписана нами из проекта Директив. Давайте попробуем сравнить. К началу этого года все электростанции страны вырабатывали 740 миллиардов киловатт-часов. Это в 1.400 раз превышает выработку всех электростанций Советской России в 1920 году, когда был принят план ГОЭЛРО.

Уже к концу этого года суммарную выработку всех электростанций страны намечено довести до 790 миллиардов киловатт-часов. А до рубежа, намеченного проектом Директив, — еще 240—280 млрд. киловатт-часов. Это чуть меньше того, что вырабатывала наша страна всего десять лет назад (1960 год — 292 млрд. киловатт-часов).

И каскад на Ингури должен влить свою энергию в этот океан электричества.

...Мы вдруг с неожиданной силой почувствовали, что здесь начала действовать чудесная сила крепкой дружбы. Мы убедились, что вся эта обширная площадь, именуемая объектом номер один, где заканчиваются последние приготовления, идут пуско-наладочные работы на кабель-кранах, на канатной дороге, на автоматическом бетонном заводе непрерывного действия, на двух обогатительных фабриках, — все это ни на минуту не выпадает из поля зрения очень внимательных глаз.

По инициативе знатных гидростроителей, бригадиров комплексных бригад О. Тодуа, В. Абесадзе, Ш. Абакелия, Ш. Берая, В. Саламатина в эти дни началось на строительстве соревнование за досрочное выполнение заданий новой пятилетки. И таких людей, обгоняющих время, сотни на Ингури. Для них что ни день — то бой. Они считают своей обязанностью выигрывать каждую битву. И нет сомнения в их победе.

Т. ГАМКРЕЛИДЗЕ,
Т. ДЖИБУТИ.
Спец. корр. «Зари Востока».

ГОРЯЧЕЕ ОДОБРЕНИЕ

КУТАИСИ. (Корр. «Зари Востока»). Трудящиеся предприятий города горячо одобряют и поддерживают намеченную партией боевую программу, выдвинутую в проекте Директив XXIV съезда КПСС.

На всех предприятиях, в организациях, учреждениях города 2.650 агитаторов, 800 политинформаторов, 200 политорганизаторов приступили к пропаганде проекта Директив. Кутаисский горком партии провел совещание-семинар руководителей агитколлективов, групп политинформаторов и политорганизаторов.

ПО СТРАНИЦАМ ГАЗЕТ

УВЕЛИЧИМ УРОЖАЙ ЦИТРУСОВЫХ

За последнее время расширилась площадь цитрусовых плантаций нашего колхоза. Сейчас 118 гектаров занято под мандарины, апельсины и лимоны. К концу девятой пятилетки цитрусовые будут плодоносить на площади 55 гектаров. Это значит, что мы сможем ежегодно собирать по 450—500 тонн золотистых плодов. Для этого цитрусоводы должны очень бережно ухаживать за молодыми насаждениями.

И. БЕРИШВИЛИ,
звеньевой пятой цитрусоводческой бригады колхоза имени Руставели Гульрипшского района.
(«Советская Абхазия»).

ВОЗЬМЕМ НОВЫЕ РУБЕЖИ

Партия намечает конкретные меры, выполнение которых обеспечит повсеместный рост урожайности полей, плантаций и продуктивности животноводства.

Мы знаем, что только упорным, самоотверженным трудом можно достичь намеченной цели.

Уже сделано немало. На чайных плантациях проведена зимняя перекопка с внесением в почву минеральных удобрений. Скоро приступим к подрезке-формовке чайных кустов. Проект Директив зовет нас к новым большим делам, и мы обещаем, что с честью выполним поставленные партией задачи.

С. МОРГОШИЯ,
агроном колхоза села Ферма Хелвачаурского района.
(«Советская Аджария»).

ЭЛЕКТРОННЫЕ ПОМОЩНИКИ

Освоить серийный выпуск высокопроизводительных средств вычислительной техники, малых вычислительных машин, а также средств передачи информации. Осуществлять серийный выпуск электронно-вычислительных машин в комплекте со всеми обеспечивающими устройствами ввода и вывода информации и набором типовых программ.

(Из проекта Директив XXIV съезда КПСС по пятилетнему плану).

Мы живем в век бурного научно-технического прогресса. Это относится не только к космосу, кибернетике, ядерной физике, радиоэлектронике; это относится также и к вопросам повышения урожайности сельскохозяйственных культур, улучшения продуктивности и породности скота, организации производства и совершенствования управления хозяйством.

В проекте Директив партии об этом говорится прямо. Научная организация управления выступает сейчас как совокупность средств и методов, развитых такими науками, как математика и экономика, психология, философия и социология, право и биология.

Наука об управлении имеет ясно выраженную практическую направленность, а современное производство характеризуется настолько высоким уровнем технического развития, сложным сочетанием материальных и трудовых ресурсов, что без применения математики, кибернетики, электронно-вычислительных машин уже нельзя представить себе управления народным хозяйством. В нашей республике созданию комплексных высокоавтоматизированных систем управления уделяется большое внимание. Это и централизованная дистанционная обработка информации в Вычислительном центре, обслуживающем ряд предприятий, и комплексное использование электронных вычислительных машин на самих предприятиях.

Известно, например, как важна проблема механизации труда в садах, на виноградниках, плантациях и животноводческих фермах.

А как определить оптимальный состав машинно-тракторного парка с учетом его рационального использования в различных отраслях сельскохозяйственного производства? И в этом случае на помощь пришла вычислительная техника. Электронно-вычислительная машина «Минск-22», установленная в Грузинском научно-исследовательском институте механизации и электрификации сельского хозяйства, в кратчайший срок сможет предложить рекомендации по оптимальному составу машинно-тракторного парка.

Для выдачи таких рекомендаций нужна первичная информация из хозяйства. Чтобы работники совхозов и колхозов затрачивали минимум времени на составление первичной информации, в институте ведется работа по составлению нового алгоритма, требующего упрощенной первичной информации.

Определение оптимального состава и рационального использования машинно-тракторного парка сельскохозяйственных предприятий — основная задача, над которой работают сотрудники отдела применения математических методов и вычислительной техники в сельском хозяйстве.

После проверки результатов, данных машиной, появится возможность выполнять задания хозяйств не только нашей республики, но и всего Закавказья.

Большую помощь электронно-вычислительная машина окажет сотрудникам института и в разработке научных основ для создания автоматических систем управления сельскохозяйственными предприятиями. Предусматривается в 1971—1975 годах создать отраслевые и ведомственные автоматизированные системы управления (ОАСУ) практически во всех министерствах и ведомствах.

Разработка и внедрение отраслевых и ведомственных автоматизированных систем управления усовершенствует систему управления сельскохозяйственного производства, ускорит получение и обработку, передачу оперативно-статистической информации. Сейчас сотрудники института проводят изыскательские работы по созданию рациональной схемы функционирования ОАСУ. Первичными источниками управляющей информации являются системы автоматического управления сельскохозяйственными производственными и технологическими процессами. Эффективное использование ОАСУ зависит от рациональной организации централизованного контроля и регистрации плановых, оперативно-статистических и бухгалтерских информаций непосредственно в колхозах и совхозах.

В связи с этим в институте разрабатываются и отлаживаются на ЭВМ программы экономико-математических и технических задач по готовым алгоритмам. Выбираются программы для централизованной обработки экономической и бухгалтерской информации. Разработана система автоматического управления и контроля технологических процессов для Телетского совхоза и Норийской птицефабрики.

Одним из факторов, сдерживающих более быстрое развитие производительных сил, является водообеспеченность республики. Расширение площадей орошаемых земель — важнейшая проблема народного хозяйства. С каждым годом возрастает расход воды на нужды промышленности и сельского хозяйства. Как наиболее целесообразно разрешить сложную проблему водоснабжения?

Имеются две возможности, отвечают ученые из Грузинского научно-исследовательского института энергетики имени А. И. Дидебулидзе. Один путь разрешения проблемы — переброска избытка влаги из одного речного бассейна в другой. Задача эта не из легких, особенно в условиях горной местности Закавказья. Есть и другая возможность: более рационально использовать имеющиеся в каждом определенном районе водные ресурсы. Над разрешением этой проблемы работают заведующий сектором водохозяйственного баланса, доктор технических наук И. Мечитов и научный сотрудник М. Гершкович.

Ученые Грузии по просьбе специалистов Азербайджана составили с помощью электронно-вычислительной машины ряд наиболее экономически выгодных вариантов использования водных ресурсов и возделывания земельных наделов. Расчетами установлено, что на одной и той же земельной площади можно получать различной сельскохозяйственной продукции в два раза больше, чем в настоящее время.

Задача эта также решена с помощью электронно-вычислительной техники. Расчетами на ЭВМ выяснено, что ряд участков, считавшихся перспективными, оказались нерентабельными для новых капиталовложений, и наоборот.

По методике, разработанной в институте имени Дидебулидзе, предполагается осуществить на новых принципах оптимизацию ведения сельского хозяйства и в ряде районов Грузии. Учеными экспериментально уже выполнена предварительная разработка, заново исследованы семнадцать водохозяйственных районов Восточной Грузии. Так решается одна из проблем, поставленных в проекте Директив.

Г. КОРЕНЕЦКИЙ,
зав. сектором радиоэлектроники Тбилисского филиала ВНИИМ имени Д. И. Менделеева.

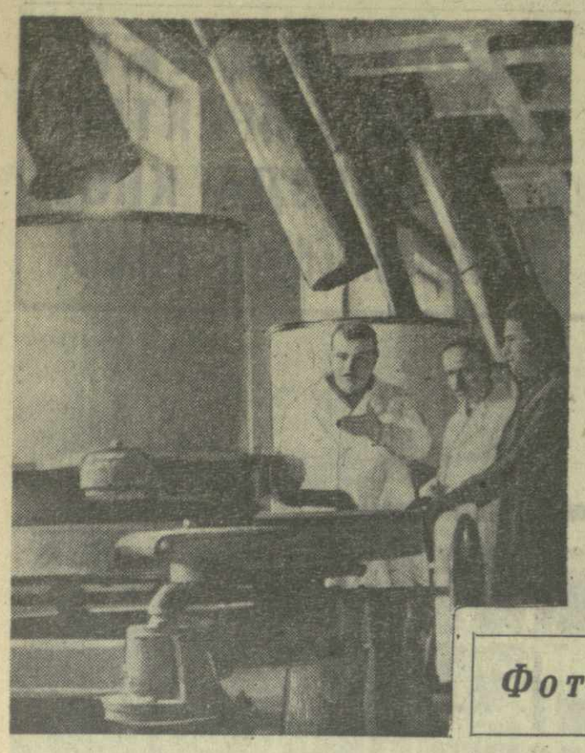

Рожденные тысячи лет назад

...Телефонный звонок был настойчив. Далекий и незнакомый голос на другом конце провода просил ускорить разгадку экспонатов, полученных из Крыма.

Вот они, три маленькие косточки. Две из городища Беляус, одна из Донгузларского. Николай Иосифович склонился над ними.

— В далекие времена, еще на заре нашей эры,—рассказывает Николай Иосифович Бурчак-Абрамович, доктор биологических наук, сотрудник Института палеобиологии Академии наук Грузинской ССР,— леса были перенаселены птицами. Среди современных обитателей леса еще сохранились древние представители пернатых. Мореплавателям и рыбакам, например, хорошо известна птица олуша. Гнездится олуша на Британских островах и в Исландии. До сих пор в фауне нашей страны олуша не регистрировалась. И вот удалось выяснить, что эта птица бывала и на землях нашей Родины.

Подобных открытий на счету у Николая Иосифовича немало.

Долгие часы проводит он в небольшой лаборатории в свободное от экспедиций время, восстанавливая из разрозненных осколков скелеты ископаемых животных.

В большом трехстворчатом ящике хранится череп пещерного медведя.

— Скоро и он займет свое место среди музейных экспонатов, — говорит Николай Иосифович. — В лаборатории ему больше делать нечего—изучен досконально. Это последний в Грузии гигантский медведь, которому удалось дожить до эпохи мезолита. Случай довольно редкий.

В торфяниках Абхазии Николай Иосифович отыскал останки дикой лошади и зубра.

Где только не побывал Бурчак-Абрамович! Такова уж профессия палеобиолога — путешествовать, идти нехожеными путями. Искал на рязанской земле первобытных туров, рожденных тысячи лет назад. В Талышских горах «охотился» на туранского тигра, беря на заметку каждый его след. Во всем мире сохранилось всего до 60 экземпляров туранского тигра. Животное это—редкое, отличается от своих сородичей миролюбивым нравом и небольшими размерами. В Талышских горах зарегистрировано около шести экземпляров туранского тигра. Но среди них есть и молодняк. Следовательно, эти тигры могут размножаться.

Побывал Николай Иосифович и в Туркмении на Всесоюзной конференции по изучению птиц. Поехал в Ашхабад с докладом, а попал в Каракумы. Оттуда он привез целый ящик костей неразгаданных птиц из пещер Копет-Дага. Примерный возраст их — две-три тысячи лет до нашей эры.

Много лет работает Бурчак-Абрамович в Грузии. Уроженец Украины, Николай Иосифович на вопрос, какие пути привели его в Грузию, отвечает:

— Еще гимназистом мечтал о Кавказе, о его очень разнообразной и привлекательной фауне. Приехал—и прикипел.

Р. СУЛАВА.

Фотоинформация

ГОТОВЯСЬ к сезону текущего года, большую подготовительную работу ведет коллектив чайной фабрики села Хабуме Чхороцкуского района.

В минувшем году чайная фабрика переработала 4.500 тысяч килограммов сырья вместо плановых 3.600 тысяч килограммов. Сюда на переработку поступает зеленый лист из семи колхозов района. Черный и зеленый чай, выпускаемый фабрикой, экспортируется в Польшу, Алжир, Марокко, а также во многие города нашей страны.

На верхнем снимке (слева направо): начальник смены В. Гахария, главный инженер фабрики Х. Шошрадзе и титестер Ш. Цхондия.

НОВЫЙ метод установления степени натуральности вин с помощью определения количества аминокислоты пролина в винах разработали сотрудники отдела биохимии Научно-исследовательского института садоводства, виноградарства и виноделия Министерства сельского хозяйства Грузинской ССР профессор Андрей Дмитриевич Лашхи и кандидат биологических наук Таисия Павловна Цискаришвили.

На снимке: профессор А. Лашхи и кандидат биологических наук Т. Цискаришвили определяют количество аминокислоты пролина в винах.

(Фотохроника ГрузТАГа).

Ровесник республики

Тбилисское педагогическое училище им. Я. Гогебашвили, созданное 50 лет назад, в феврале 1921 года, явилось первым учебным заведением республики такого типа. Здесь полвека назад начинали свою деятельность первые педагоги Советской Грузии.

Сейчас училище готовит воспитателей для детских садов. И если раньше сюда принимались юноши и девушки с семивосьмилетним образованием, то сегодня все учащиеся имеют за плечами десятилетку. Изменилась и программа обучения — педагогика, психология, детская литература, ритмика, сольфеджио, хоровое пение, рисование. Студенты обучаются игре на фортепиано, лепке, умению делать игрушки из самых разнообразных материалов.

Каждое лето учащиеся проходят шестинедельную практику в различных районах республики. В самое горячее время сельскохозяйственных работ матери спокойно уходят в поле, оставляя ребят на детской площадке, организованной студентами педагогического училища им. Я. Гогебашвили.

А. КОКАЯ.

Спорт

Продолжение следует

В третьей партии матча за звание чемпионки СССР по шахматам между А. Кушнир и М. Раннику белыми играла Раннику. Соперницы разыграли острый вариант дебюта Вересова. После взаимных жертв и угроз партия перешла в не менее острый эндшпиль и была отложена. (ТАСС).

Вокруг футбола

■ «Футбольная гегемония на нашем континенте вновь вернулась к англичанам»,—такое заявление сделал в Будапеште вице-президент УЕФА Шандор Барч. Несмотря на невысокие результаты сборной Англии в последнее время, он считает, что в 1971 году английский футбол переживет новый подъем. Главными соперниками англичан Барч назвал команды ФРГ, Италии и СССР.

■ Европейский союз футбольных ассоциаций (УЕФА) сообщает, что чемпионат континента среди юношеских сборных команд состоится в Чехословакии с 20 по 30 мая нынешнего года. К турниру будут допущены 16 команд. Девять финалистов уже известны: это команды ГДР (чемпионы Европы), Чехословакии, Австрии, Испании, СССР, Греции, Югославии, Англии и Польши.

■ Американский космонавт Эдвин Олдрин считает, что на Луне вполне можно играть в футбол. Но для этого нужно увеличить размеры поля, чтобы мяч не перелетал то и дело за его пределы. Играть же будет легче, так как мяч будет находиться в «воздухе» гораздо дольше, чем на поле.

...И грянет бой

Мохаммед Али (Кассиус Клей) усиленно готовится к предстоящему бою на звание чемпиона мира с обладателем этого титула Джо Фрезером. Судя по продолжительности и интенсивности тренировок, Мохаммед Али считает, что поединок продлится все 15 раундов. Фрезер обладает очень сильным ударом, и поэтому Али особое внимание уделяет выработке скоростных качеств.

Он собирается предложить организаторам матча пригласить пятнадцать арбитров из стран, где предстоящий поединок будет транслироваться по телевидению.

Встреча состоится 8 марта в нью-йоркском спортзале «Медисон сквер гарден». Билеты на матч уже распроданы.

Шахматный клуб „ЗВ"

ЧЕМПИОНКА ЕДЕТ В БЕЛГРАД

Корреспондент «Зари Востока» встретился на днях с Ноной Гаприндашвили и попросил ответить на ряд вопросов.

— Нынешний год богат шахматными событиями. Огромный интерес вызывает, в частности, предстоящий турнир претендентов. Каково ваше мнение: кто станет его победителем и завоюет право на матч с чемпионом мира Борисом Спасским?

— На мой взгляд, в финальном матче претендентов скорее всего встретятся экс-чемпион мира Тигран Петросян и американский гроссмейстер Роберт Фишер. Впрочем, ручаться за это не могу. Шахматные состязания преподносят порой немало сюрпризов.

— Допустим, финалистами, как вы полагаете, действительно станут Петросян и Фишер. Кто из них добьется права «бросить перчатку» Спасскому?

Вот на этот вопрос ответить затрудняюсь. Многое будет зависеть от их спортивной формы, от деталей подготовки, которые должны сыграть важную роль.

— А как обстоят дела «в вашем королевстве»? Кто из сильнейших шахматисток мира имеет лучшие шансы добиться права оспаривать у вас титул чемпионки?

— Очередной цикл розыгрыша первенства мира среди женщин по срокам проведения отстал от мужского. Шахматисткам предстоит еще сначала выяснить отношения в межзональном турнире, а потом уже в матчах претенденток. Как известно, формула проведения этих состязаний у нас отличается от формулы проведения мужского розыгрыша. Право играть матчи претенденток получат только три победительницы межзонального турнира, а затем к ним присоединится москвичка Алла Кушнир.

ЕЖЕГОДНО в столице Югославии Белграде проводятся традиционные международные женские шахматные турниры, посвященные Дню 8 марта. В нынешнем году на традиционный турнир выезжают чемпионка мира Нона Гаприндашвили и эстонская шахматистка Майя Раннику.

Шахматная королева Нона Гаприндашвили целый год не принимала участия в состязаниях. А ведь через год ей предстоит отстаивать свой титул в матче с претенденткой на шахматную корону. Вот почему Нона приняла приглашение выступить в Белграде и собирается сыграть в нынешнем году еще во многих турнирах.

В межзональном состязании Советский Союз будут представлять наша землячка Нана Александрия, москвички Елена Рубцова и Наталья Коноплева, бакинка Татьяна Затуловская и пятигорская шахматистка Валентина Козловская. Каждая из них имеет шансы войти в заветную тройку, но Нана Александрия попадет, мне кажется, наверняка. Из зарубежных шахматисток наиболее серьезную конкуренцию нашему квинтету составят, очевидно, Милунка Лазаревич (Югославия) и Мария Иванка (Венгрия). Вообще же, я думаю, что в дальнейшем, в финальном матче претенденток, скорее всего встретятся Кушнир и Александрия, но как закончится их поединок, сказать трудно.

— Кто будет вашим тренером во время подготовки к матчу на мировое первенство и в период его проведения?

— Пока что не знаю. В последнее время занимаюсь совместно с молодым тбилисским мастером Тамазом Георгадзе.

Корреспондент «Зари Востока» поблагодарил чемпионку мира за беседу и от имени всех любителей шахмат нашей республики пожелал ей успеха на турнире в Белграде.

Приглашение к экрану

«Переступи порог»

ГЕРОИ этого фильма — десятиклассники. Мы знакомимся с ними в один из самых ответственных и решающих моментов их жизни: в последний школьный год, в канун выпускных экзаменов.

Много вопросов встает перед героями фильма. И ответы на них не просты и не однозначны. Вероятно, не все согласятся с Аликом Тихомировым, когда он, «срезавшись на пустяке» при поступлении в институт, вдруг в последний момент отказывается от предоставленной ему возможности пересдать экзамен.

Алик — юноша, обладающий повышенной и обостренной принципиальностью, большой требовательностью к себе и другим, развитым чувством собственного достоинства. Таков Алик в отношениях с товарищами, с учителями. Таков он и в любви.

В свои семнадцать лет Алик испытал ее первые радости и тревоги.

Кончается детство. Наступает другая, взрослая жизнь. По-разному сложится судьба школьных друзей. Но одно несомненно: дружба их останется на годы, может быть, на всю жизнь. И мы верим, что всегда, при любых обстоятельствах эти ребята сохранят в себе те нравственные начала, что заложены в них школой, комсомолом.

Роль Алика Тихомирова исполняет артист театра Маяковского Евгений Карельских. В ролях остальных ребят — молодые актеры и студенты театральных вузов, сами вчерашние школьники. Большинство из них—дебютанты в кино.

Фильм снят режиссером Р. Викторовым на Центральной студии детских и юношеских фильмов имени М. Горького.

«Красная рябина»

ПОЛЬСКИЕ режиссеры Ева и Чеслав Петельские создали фильм, посвященный крупному сражению второй мировой войны — взятию частями Советской Армии и дивизией Первой армии Войска Польского города Колобжега, превращенного гитлеровцами в крепость. Этот фильм снова возвращает нас в суровое время войны, еще раз напоминает о ее героях.

В фильме снимался советский актер Иван Переверзев.

На снимке: кадр из кинофильма «Переступи порог».

Юридическая консультация

НА ВОПРОСЫ ЧИТАТЕЛЕЙ ОТВЕЧАЕТ ЗАСЛУЖЕННЫЙ ЮРИСТ РЕСПУБЛИКИ А. ЗЕДГИНИДЗЕ.

Будучи в служебной командировке, я получил при крушении поезда серьезное увечье. Пролежал в постели восемь месяцев, а затем был признан инвалидом второй группы.

Сейчас получаю пенсию, работать мне запрещено. Ответьте, пожалуйста, несет ли железная дорога материальную ответственность за причиненный моему здоровью ущерб?

А. ГАБЕЛЯ.
г. Сухуми.

ЖЕЛЕЗНАЯ дорога обязана возместить вам заработок, которого вы лишились вследствие потери трудоспособности от полученного увечья. Потерянный вами заработок определяется путем вычета из среднего вашего заработка за 12 месяцев, предшествовавших получению увечья, пенсии, которая назначена вам как инвалиду второй группы.

Сверх того, железная дорога обязана возместить как понесенные, так и предстоящие расходы, потребовавшиеся на уход за вами, дополнительное питание, протезирование, санаторно-курортное лечение (включая оплату проезда к месту лечения и обратно) и все другие расходы, если ВТЭК (врачебно-трудовая экспертная комиссия) признает, что вы в этом нуждаетесь и если не получаете их бесплатно.

* * *

Уже два года я с семьей нанимаю квартиру в частном доме. Недавно дом был продан, и новый владелец, ссылаясь на то, что он не заключал со мной договора о найме, требует нашего выселения. Законно ли это требование?

М. МАКЕДОНСКИЙ.
г. Махарадзе.

В СООТВЕТСТВИИ с 284-й статьей Гражданского кодекса Грузинской ССР при переходе права собственности на сданное в наем имущество от наймодателя к другому лицу договор о найме сохраняет силу и для нового собственника. Это правило относится и к договору о жилищном найме. Потому новый домовладелец не может требовать вашего выселения, несмотря на то, что с вами договора о найме он не заключал и в дом не вселял.

Редактор Ш. КАРКАРАШВИЛИ.

Государственный 3-процентный внутренний выигрышный заем 1966 года

ОФИЦИАЛЬНАЯ ТАБЛИЦА

37-го тиража выигрышей, состоявшегося 15 февраля 1971 года в гор. Горьком.

Выигрыши выпали на следующие номера серий и облигаций во всех тридцати трех разрядах займа

№№ серий	№№ облигаций	Размер выигрыша в рублях	№№ серий	№№ облигаций	Размер выигрыша в рублях	№№ серий	№№ облигаций	Размер выигрыша в рублях
100047	1—50	40	118199	1—50	40	134111	43*)	500
100483	46*)	500	118403	22*)	500	134262	15*)	500
101831	16*)	500	120539	15*)	500	134477	1—50	100
103394	32*)	1000	121254	21*)	500	136527	30*)	500
104352	1—50	100	121579	10*)	500	136876	1—50	40
104697	34*)	500	121877	46*)	500	137379	08*)	500
105475	23*)	500	122156	1—50	40	137963	33*)	2500
106507	18*)	500	122202	44*)	500	138205	41*)	1000
107415	23*)	1000	123157	41*)	500	138544	1—50	40
108498	27*)	500	123500	10*)	500	138902	43*)	500
108602	1—50	40	124733	22*)	1000	139162	1—50	40
108694	14*)	500	125001	10*)	500	140603	47*)	500
110341	02*)	1000	125758	36*)	500	140700	20*)	500
110673	48*)	500	126019	1—50	100	142519	1—50	40
110929	1—50	40	126474	06*)	500	143458	1—50	40
111770	23*)	500	126838	32*)	500	143674	13*)	500
112623	14*)	500	127596	1—50	40	143705	1—50	100
112777	40*)	1000	128420	04*)	500	143842	01*)	1000
113276	43*)	500	128605	41*)	500	144031	22*)	500
114390	04*)	1000	128627	1—50	40	144069	45*)	2500
114500	09*)	500	128956	42*)	500	144240	32*)	500
114551	1—50	40	129062	50*)	500	144995	21*)	2500
115000	35*)	500	130351	1—50	40	145001	17*)	500
115734	08*)	500	130599	18*)	500	145144	23*)	500
115747	1—50	40	130652	1—50	100	145824	29*)	500
116237	1—50	100	131342	11*)	500	147605	07*)	500
116357	36*)	500	131732	18*)	500	147664	1—50	40
117804	14*)	1000	131805	1—50	40	147890	17*)	500
117846	11*)	1000	132162	1—50	40	148272	1—50	40
118019	40*)	500	133680	08*)	500	148306	21*)	2500
118193	1—50	40	134099	40*)	500	148700	22*)	1000
150091	09*)	500	163660	31*)	500	181741	34*)	500
150111	1—50	40	164211	42*)	500	182659	37*)	500
150176	40*)	500	164360	1—50	40	183404	35*)	500
150907	23*)	500	165320	08*)	500	184992	31*)	500
150967	34*)	500	166152	1—50	40	185725	36*)	500
151039	1—50	40	166601	1—50	40	185868	07*)	500
151459	1—50	100	166696	1—50	100	187040	35*)	500
151677	05*)	500	166939	47*)	500	187258	09*)	500
154281	22*)	500	167092	30*)	1000	189049	49*)	500
155442	40*)	500	167472	1—50	40	189167	21*)	500
155480	1—50	40	167775	1—50	100	189182	35*)	500
156485	37*)	500	168034	19*)	500	189245	38*)	5000
156576	10*)	500	168690	33*)	500	189260	27*)	500
156633	1—50	40	168972	04*)	500	190156	22*)	1000
156872	29*)	500	169541	28*)	500	191103	41*)	500
157413	14*)	500	170286	23*)	1000	191524	12*)	500
157450	46*)	500	170908	21*)	500	191955	36*)	500
157553	21*)	500	171281	05*)	500	192372	1—50	100
157633	39*)	500	171737	18*)	2500	192843	1—50	40
158219	07*)	500	172021	20*)	500	193093	46*)	1000
158802	37*)	500	172914	12*)	500	193244	14*)	500
159952	1—50	40	173283	1—50	40	193637	1—50	40
160217	12*)	1000	174098	1—50	40	194009	1—50	40
160317	41*)	500	175036	41*)	500	194325	1—50	100
160506	31*)	1000	175985	50*)	500	196842	28*)	500
161438	37*)	500	176071	1—50	100	197997	27*)	500
162069	1—50	40	176695	21*)	500	198075	38*)	500
162564	01*)	500	177554	38*)	1000	198369	1—50	100
162725	47*)	500	178493	27*)	1000	198563	23*)	500
162801	30*)	500	179165	1—50	40	198849	1—50	100
162997	1—50	40	179719	49*)	500	199786	1—50	100
163542	07*)	5000	180154	22*)	1000			

*) На остальные 49 номеров облигаций этой серии выпали выигрыши по 40 рублей.

В таблице указаны выигрыши на двадцатирублевые облигации. По облигациям достоинством в десять рублей выплачивается половина выпавшего выигрыша.

В сумму выигрыша включена нарицательная стоимость выигравшей облигации.

Настоящая таблица является официальным документом, по которому сберегательные кассы производят выплату выигрышей в установленном порядке по получении следующего номера газеты.

Председатель комиссии по проведению тиража выигрышей — заместитель председателя Горьковского областного Совета депутатов трудящихся ГРАЧЕВ В. Г.

Ответственный секретарь комиссии ЕСИНА Л. П.

ПРОГРАММА ТЕЛЕВИДЕНИЯ с 22 февраля по 28 февраля

22 ФЕВРАЛЯ. 17.00 — **Студентам-заочникам.** Лекция по общей физике. 18.05 — Объявления. 18.10 — «Экран мальчика с пальчик». 18.30 — «Хроника великих лет». «Год 1954-й». 18.50 — Цветное телевидение Грузии. Киноочерк «Так встречают друзей». 19.00 — Передача «50 лет советского землеустройства в Грузии». 19.15 — Цветное телевидение Грузии. Киноочерк «Будет фильм». 19.35 — Концерт «Это было 20 лет назад». 20.15 — «Моамбе». 20.40 — Передача «Наша молодежь и наша родная речь». 21.25 — Цветное телевидение Грузии. «Кинообъектив». **Центральное телевидение — с 17.15 до 01.00.**

23 ФЕВРАЛЯ. 11.05 — **Из Москвы.** Новости. 11.15 — Кинопрограмма. 12.15 — Телефильм «Встреча с мастерами искусства». 18.05 — Новости. 18.10 — **Для детей.** «Цангала и Гогона». 18.25 — Концерт. 18.50 — «В мире техники». 19.20 — **Передача для воинов Советской Армии.** В студии — командующий КЗакВО генерал-полковник С. Куркоткин. 19.50 — Документальный фильм «Героические 50 лет» (на грузинском языке) 20.10 — «Моамбе». 20.35 — Кинозал цветного телевидения Грузии. Художественный фильм «Освобождение». (I серия). 22.05 — **Передача для молодежи—** «Мы ищем таланты». **Центральное телевидение — с 11.00 до 14.30 и с 17.50 до 01.15.**

24 ФЕВРАЛЯ. 11.05 — Кинопрограмма. 11.45 — Кинозал цветного телевидения Грузии. Художественный фильм «Освобождение» (I серия). 13.15—**Из Москвы.** Передача «Внимание, сердце!». 17.00—«В помощь школам». 18.05 — Новости. 18.10 — Объявления. 18.15 — «Экран мальчика с пальчик». 18.25 — **Для детей.** Концерт. 19.05 — Фестиваль советских республик, посвященный XXIV съезду КПСС. Грузинская ССР (передача для Центрального телевидения). 20.30 — Передача «Город — селу». 20.50 — «Готовимся к Спартакиаде народов Советского Союза». Тяжелая атлетика. 21.15 — «Моамбе». 21.40—Кинозал цветного телевидения Грузии. Художественный фильм «Освобождение» (II серия). **Центральное телевидение — с 10.50 до 14.05 и с 17.50 до 01.00.**

25 ФЕВРАЛЯ. 11.05 — **Из Москвы.** Новости. 11.15 — Кинопрограмма. 12.15 — Кинозал цветного телевидения Грузии. Художественный фильм «Освобождение». (II серия). 18.05 — Новости. 18.10 — Объявления. 18.15 — «Экран мальчика с пальчик». 18.35 — **Передача для школьников.** 19.05 — Концерт. 19.35 — «Моамбе». 20.00 — **Из Франции.** Цветное телевидение. Чемпионат мира по фигурному катанию. 21.30 — «Делегаты съезда». 21.45 — «24 часа издательства». 22.25 — Передача из цикла «Дружба народов» — Леся Украинка. **Центральное телевидение — с 11.00 до 14.05 и с 17.30 до 01.50.**

26 ФЕВРАЛЯ. 11.05 — **Из Москвы.** Новости. 11.15 — Кинопрограмма. 12.05 — **Из Москвы.** Цветное телевидение. «В мире животных». 13.15 — Художественный фильм «Сельский врач». 18.05 — Новости. 18.10 — Киноочерк. 18.30 — Объявления. 18.40 — «Перед большим походом». 19.05 — **Из Алма-Аты.** Фестиваль советских республик, посвященный XXIV съезду КПСС. Казахская ССР. 20.30 — **Из Франции.** Цветное телевидение. Чемпионат мира по фигурному катанию. 22.00 — «Моамбе». 22.25 — «От съезда к съезду». 22.55 — «Грузинская музыка-50». **Центральное телевидение — с 11.00 до 13.20 и с 17.05 до 01.05.**

27 ФЕВРАЛЯ. 09.30 — **Студентам-заочникам.** Лекция по высшей математике. 11.00 — Киноочерк. 11.15— **Из Москвы. Для детей.** «Играйте с нами». 11.45 — Грузинский художественный фильм «Город просыпается рано». 13.15 — Киноочерк. 13.40 — «Славься, Родина моя!» — Джавский район (повторно). 14.30— **Из Москвы.** «Внимание, сердце!». 15.00 — «Эстрадная панорама». 15.30 — Киноочерк. 15.50 — «Животноводство — на рельсы рентабельности». 16.10 — Тележурнал «Прыжок лани». 17.00 — **Передача для молодежи.** «Я и Ингури». 17.30 — **Из Франции.** Цветное телевидение. Чемпионат мира по фигурному катанию. 19.00 — Киноочерк. 19.15 — Передача «Поэты — делегаты съезда». 19.35 — Концерт. 20.20 — «Моамбе». 20.45 — Художественный фильм «Коммунист». 22.30 — **Из Москвы.** «Время». 23.00 — Дневник XXIV съезда КП Грузии. **Центральное телевидение — с 10.30 до 00.55.**

28 ФЕВРАЛЯ. 10.15 — **Из Москвы.** Новости. 10.30 — Грузинский художественный фильм «Кето и Котэ». 12.00 — Цветное телевидение Грузии. Документальный фильм «Идут, идут поезда». 13.00 — **Из Франции.** Цветное телевидение. Чемпионат мира по фигурному катанию. 14.00 — **Из Москвы.** «Страна рапортует съезду». 14.30— Телевизионный фильм. 15.00 — **Из Москвы.** Международная панорама. 15.30 — Киноочерк. 15.40 — **Передача для воинов Советской Армии.** 16.30 — **Из Москвы.** Труженики села—XXIV съезду КПСС. Украинская ССР 17.00 — «Киностудия «Грузия-фильм» в 1971 году». 17.40 — Встреча с делегатами съезда. 18.00 — **Из Франции.** Цветное телевидение. Чемпионат мира по фигурному катанию. 21.00 — **Из Москвы.** «Время». 21.30 — Концерт. 22.20 — Тележурнал «Литература и искусство». 23.30 — «Моамбе». **Центральное телевидение — с 10.00 до 00.50.**

АДРЕС РЕДАКЦИИ: Тбилиси, пр. Руставели, 42

ТЕЛЕФОНЫ: приемная — 93-11-58; заместители редактора — 93-18-54, 93-18-07; ответственный секретарь — 93-17-06; заместители ответственного секретаря — 93-52-00; отделы партийной жизни—93-15-01; пропаганды марксистско-ленинской теории — 93-16-27; литературы и искусства — 99-93-28; науки, вузов и школ — 99-50-61; промышленности, транспорта и товарооборота — 93-22-34; сельского хозяйства — 93-19-19; республиканской информации — 93-17-58; писем, массовой работы — 93-17-54, 93-13-54; иностранной информации — 93-11-01; иллюстрации — 99-89-65; общественная приемная — 93-18-59; заведующий редакцией — 93-24-80; библиотека — 99-69-21; бухгалтерия — 93-93-95; прием объявлений — 93-93-94.

ТИПОГРАФИЯ ИЗДАТЕЛЬСТВА ЦК КП ГРУЗИИ ТБИЛИСИ, УЛ. ЛЕНИНА, 14.

ИНДЕКС 66432 ● УЭ 07626