Пролетарии всех стран, соединяйтесь!

ЗАРЯ ВОСТОКА

ზარია ვოსტოკა
საქართველოს კპ ცენტრალური კომიტეტის, საქართველოს სსრ უმაღლესი საბჭოსა და საქართველოს სსრ მინისტრთა საბჭოს ორგანო

ГАЗЕТА ВЫХОДИТ С ИЮНЯ 1922 ГОДА

Орган ЦК КП Грузии, Верховного Совета Грузинской ССР и Совета Министров Грузинской ССР

№ 92 (14549) • ЧЕТВЕРГ, 19 АПРЕЛЯ 1973 ГОДА • Цена 2 коп.

Читайте сегодня в номере:

- БЛИЗИТСЯ ВСЕНАРОДНЫЙ ПРАЗДНИК ТРУДА
- СОВЕТСКО-ЯПОНСКИЕ ОТНОШЕНИЯ ВСТУПАЮТ В НОВЫЙ ЭТАП
- НЕОБХОДИМ АНАЛИЗ УПУЩЕНИЙ НА СТРОЙКЕ ИНГУРИГЭС, ЧТОБЫ РЕЗКО ПОДНЯТЬ ТЕМПЫ СООРУЖЕНИЯ ВЫСОТНОЙ ПЛОТИНЫ
- ПАРАДОКС? НЕТ, ОРИГИНАЛЬНАЯ ФОРМА ЛЕЧЕНИЯ

Слава передовикам социалистического соревнования, показывающим образцы коммунистического отношения к труду!

(Из Призывов ЦК КПСС к 1 Мая 1973 года).

Сегодня в Батуми открывается Второе Всесоюзное совещание по художественной литературе о пограничниках

ИСПЫТАННОЕ ГРОЗНОЕ ОРУЖИЕ

В дни, когда в Батуми проходит Второе Всесоюзное совещание по художественной литературе о пограничниках, воины нашего округа выражают горячую признательность писателям за тот вклад, который они вносят своими произведениями в идейно-политическое и культурное воспитание офицеров сержантов и солдат границы.

Литература о пограничниках — составная часть всей военно-патриотической литературы.

Воинам границы присуща особая тяга к книгам-бойцам, потому что они помогают им тверже шагать по дозорным тропам Отчизны. Где бы ни находились наши заставы, — на берегах многоводного Амура, на снеговых кручах Кавказа и в песках Кара-Кумов, в каких бы широтах ни прокладывал свой курс пограничный корабль,— всюду лучшие произведения советских писателей на вооружении у пограничников, хотя формально они не значатся в табелях оружия.

Сейчас, когда неизмеримо вырос общеобразовательный, культурный и политический уровень личного состава войск, постоянное воздействие художественной литературы на сознание воинов стало повседневной потребностью работы по идейно-политическому воспитанию.

Советских писателей всегда властно звала и будет звать героика подвига. Вот почему вместе с пограничниками ходили в дозоры Николай Тихонов и Владимир Луговской, Константин Симонов и Сергей Диковский, Петр Павленко и Аркадий Первенцев, Евгений Рябчиков и Павел Лукницкий, Михаил Слонимский и Лев Канторович, Владимир Беляев и Николай Романов, Иван Гончаренко и Павло Загребельный, Григол Абашидзе и Нодар Думбадзе. Их книги днем и ночью, в любую погоду и на всех широтах шагают вместе с воинами границы, закаляя их сердца и вдохновляя на подвиги.

При опросе пограничников и библиотечных работников пограничных частей округа о наиболее популярных авторах и книгах среди получивших наибольшее признание— книги Л. Канторовича, В. Луговского, В. Беляева, П. Федорова, А. Авдеенко, А. Первенцева, Н. Думбадзе, О. Смирнова.

Пограничные войска пятьдесят пять лет несут службу в бессменном дозоре. Свой посильный вклад внесли пограничники и в Великую Отечественную войну, первыми приняв на себя внезапный удар немецко-фашистских войск. Воины в зеленых фуражках явили чудеса беспримерного мужества и стойкости. Время стирает могильные холмы. Но оно бессильно изгладить из нашей памяти дорогие нам имена защитников западной границы.

Ни одна застава не покинула свой участок границы, не оказав яростного сопротивления намного превосходившему в численности и вооружении врагу. Можно сказать, что каждая застава была своего рода Брестской крепостью.

Героические дела пограничников в Великой Отечественной войне правдиво отображены многими советскими писателями. Достаточно назвать такие произведения, как «Граница в огне» Владимира Беляева, роман «В августовских лесах» Павла Федорова, повесть «Июнь» Олега Смирнова поэму «Я — граница» Владимира Сергеева и ряд других произведений.

В этом плане важное место заняла повесть Олега Смирнова «Июнь». Мы разделяем высказывание наших критиков о том, что как когда-то была выделена из многих книг о войне повесть Э. Казакевича «Звезда», так выделяется своим оптимизмом и повесть О. Смирнова «Июнь».

Старшему поколению памятно начало Великой Отечественной войны... Об этом периоде много книг в нашей литературе. Немало сказано в них о событиях и о людях, в том числе о пограничниках.

Говоря о нашей признательности советским писателям за создание многих интересных художественных произведений о пограничниках, за постоянную тесную связь писательского отряда с воинами границы, нельзя не сказать о том, что есть в советской литературе писатели-ветераны, которые сроднились с границей и целиком посвящают ей свое творчество. В их числе, кроме уже названных, следует отметить Евгения Воеводина, Анатолия Чехова, Анатолия Марченко, Александра Сердюка, Лидию Обухову, Семена Сорина, Александра Розена, Льва Линькова, Вадима Инфантьева, Игоря Лашкова, Владимира Харитонова и многих других.

Наряду с появлением новых произведений о пограничниках, созданных писателями, давно связанными с границей, в последнее время выступили с интересными заявками и те, кто о пограничниках ранее не писал. Это Вадим Кожевников, Иван Рахилло, Николай Камбулов, Борис Зубавин, Майя Ганина, Алексей Смольников.

С интересом встречены два новых произведения о пограничниках украинского писателя Павло Зегребельного, в которых показаны трудности пограничной службы, судьбы людей во всей их сложности.

В нашей прессе уже писали о произведении грузинского писателя Н. Думбадзе «Не тревожься, мама!». В течение нескольких месяцев находился писатель на пограничной заставе, присматриваясь к героям будущей книги.

Заслуживает одобрения инициатива ленинградских и грузинских писателей создать коллективный сборник произведений о героизме и мужестве советских пограничников. Такой сборник готовится к изданию в Тбилиси.

У пограничников округа традиционные связи с писателями. Оправдывают себя творческие командировки литераторов в войсковые части, стажировка при редакции окружной газеты, совместные встречи, деловые совещания.

Однако нельзя довольствоваться достигнутым. Сложная, а подчас напряженная служба на границе требует дальнейшего совершенствования идейно-воспитательной работы, усиления патриотического воспитания личного состава, молодежи, призываемой в пограничные войска.

Командиров и политработников, партийные организации войск волнуют проблемы дальнейшего углубления творческих связей писателей с воинами границы, создания новых ярких художественных произведений о пограничниках, их героизме.

Ныне охрана государственной границы СССР — одно из важнейших мероприятий, осуществляемых Коммунистической партией и Советским правительством в интересах укрепления обороноспособности Советского Союза, обеспечения мирного созидательного труда нашего народа.

Партия уделяет большое внимание Вооруженным Силам, оснащению пограничных войск технически современным оружием и средствами управления.

Сейчас охрана границы — это комплекс взаимодействия войсковых, технических и других сил и средств. Войска располагают быстроходными кораблями, вертолетами, самолетами, радиолокационной техникой, средствами связи и др.

Нам кажется, что некоторым произведениям о пограничниках последних лет все еще не хватает глубины, жизненной правды, проникновения в духовный мир пограничника, понимания особенностей современной службы на границе. Мы ждем от наших писателей глубокой и правдивой разработки в художественной литературе сегодняшнего дня в жизни границы.

П. ИВАНЧИШИН,
полковник, начальник политотдела Закавказского пограничного округа.

(ГрузИНФОРМ).

▲ Ц. БЕШИДЗЕ ПРИШЛА НА ТБИЛИССКУЮ КАМВОЛЬНО - ПРЯДИЛЬНУЮ ФАБРИКУ после окончания профессионально-технического училища. За пять лет работы она приобрела трудовые навыки, приобщилась к общественной жизни предприятия, вступила в члены КПСС. Сейчас она одна из передовых тружениц прядильного цеха.

На снимке: Ц. Бешидзе.

Фото О. Лукьянцева.

●

▲ БРОСОВЫЕ ЗЕМЛИ. Сколько их во владениях треста «Чиатурмарганец»! И вот люди решили возродить огромные массивы, превратить их в цветущие сады и огороды. За это полезное дело взялись энтузиасты из рудоуправления имени Димитрова. 64 гектара возрожденной земли димитровцы уже передали колхозам.

На снимке: машинисты шагающего экскаватора М. Деканоидзе и Э. Мачарашвили, отличившиеся на выравнивании бросовых земель.

Фото А. Мачавариани. (Фотохроника ГрузИНФОРМа).

ПОЗЫВНЫЕ СУББОТНИКА

ЕДИНОДУШНОЕ РЕШЕНИЕ

Сейчас танкер «Батуми» находится далеко от берегов Родины. Наш курс пролегает по водам Индийского океана. Зайдя в иракский порт Фао, мы направимся затем в Германскую Демократическую Республику.

Экипаж у нас дружный, многонациональный, сплоченный общим делом. Когда по радио мы услышали о патриотическом призыве московских автозаводцев — провести в день рождения В. И. Ленина коммунистический субботник, на танкере состоялось общее собрание экипажа. Решение его было единодушным — 21 апреля экипаж танкера будет работать на сэкономленном сырье. Все заработанные в этот день средства мы перечислим в фонд пятилетки.

Сейчас мы следуем с опережением графика. Экипаж прилагает все усилия, чтобы досрочно завершить рейс и встретить «красную субботу» новыми производственными успехами.

А. АНТИДЗЕ,
первый помощник капитана танкера «Батуми».

В ФОНД ПЯТИЛЕТКИ

Горняки шахты имени 50-летия образования СССР угольного объединения «Ткварчели» деятельно готовятся к празднику коммунистического труда.

Двадцать первого апреля в лавах и забоях шахтеры добудут 674 тонны топлива, а «подземные скороходы» пройдут 15 погонных метров горных выработок.

Весь дневной заработок шахтеры внесут в фонд пятилетки.

Д. ШЕЛИЯ.
(Корр. «Зари Востока»).

НА СЭКОНОМЛЕННЫХ МАТЕРИАЛАХ

На патриотический почин московских автозаводцев — организовать 21 апреля коммунистический субботник — горячо откликнулся коллектив ахалцихского завода «Электродвигатель».

Электротехники в день субботника решили выпустить 30 электродвигателей постоянного тока, причем семь из них за счет сэкономленных материалов. В фонд девятой пятилетки будет перечислено 400 рублей.

С. ГАЛАНДЯН.
(Корр. «Зари Востока»).

ЭНТУЗИАСТЫ ПОДЗЕМНЫХ ТРАСС

Готовятся выйти на ленинский субботник 600 работников Тбилисского метрополитена. 21 апреля машинисты поведут подземные поезда на сэкономленной электроэнергии, будут проведены озеленительные работы на территории предприятия, намечено собрать 4 тонны металлолома, 2 тонны макулатуры. Средства, заработанные метрополитеновцами на субботнике, будут перечислены в фонд девятой пятилетки.

РАСТЕТ АКТИВНОСТЬ КОММУНИСТОВ

Добросовестно выполнял коммунист Э. Ухурганашвили производственный план. «Золотые руки»,—говорили о нем на Тбилисском станкостроительном заводе имени Кирова. Однако в общественную жизнь предприятия он особенно не вникал.

Однажды после работы к Эстате подошел начальник цеха с просьбой задержаться, чтобы помочь ему объяснить новичкам новое производственное задание. Ухурганашвили остался. Ребята засыпали его вопросами. Современные высокопроизводительные станки требуют специальных знаний гидравлики, пневматики и электроники. Они плохо разбирались в этих вопросах. Ухурганашвили остался и на второй день, на третий, четвертый...

Коммунист Э. Ухурганашвили пришел в партком с предложением взять шефство над выпускниками профтехучилищ, которые не выполняют план, стать их наставником. Предложению Ухурганашвили обрадовались в парткоме по двум причинам: во-первых, некоторые выпускники, не обладая достаточным опытом и мастерством, не справлялись с плановым заданием, и во-вторых, коммунист Ухурганашвили стал активным.

Руководствуясь постановлением ЦК КПСС «Об организаторской и политической работе Тбилисского горкома Компартии Грузии по выполнению решений XXIV съезда КПСС», парторганизация завода решила добиться повышения активности всех коммунистов.

Для этого были использованы самые различные формы и методы работы.

Коммунист Иван Адуашвили был крайне удивлен, когда директор завода Д. Кикнадзе предложил ему поехать на Рязанский станкостроительный завод, чтобы освоить сборку нового станка «IM-63».

Может, директор ошибся, подумал он, ведь обычно для освоения новой продукции посылают передовиков, а их на заводе более 700. Но директор не ошибся. Чувствуя высокую ответственность, Иван Адуашвили не только сам тщательно и хорошо изучил сборку у своих рязанских коллег, но по возвращении обучил всех рабочих, которые должны были осваивать станок... Цех стал ритмично выпускать новую продукцию. Коммуниста Ивана Адуашвили выдвинули мастером участка сборки нового станка «IM-63».

После занятий в школе коммунистического труда член партии Григорий Тепнадзе значительно активизировал свою общественную деятельность. Вначале партком дал ему одно поручение, затем второе. Сейчас Григорий Тепнадзе — председатель профсоюзного комитета механического цеха № 15.

Такой индивидуальный подход к каждому коммунисту принес ощутимые результаты. В процессе подготовки к обмену партдокументов активность коммунистов предприятия значительно возросла. Каждый второй коммунист — ударник или член коллектива коммунистического труда. (ГрузИНФОРМ).

ИЗ ОФИЦИАЛЬНЫХ СООБЩЕНИЙ

ВСТРЕЧА А. Н. КОСЫГИНА С ПРЕМЬЕР-МИНИСТРОМ ИРАНА

17 апреля в Москве проездом из Лондона на родину находился Премьер-Министр Ирана А. А. Ховейда.

На Шереметьевском аэродроме, украшенном государственными флагами Ирана и Советского Союза, А. А. Ховейду встречал Председатель Совета Министров СССР А. Н. Косыгин.

Во время остановки в аэропорту между А. Н. Косыгиным и А. А. Ховейдой состоялась дружественная беседа, в которой были затронуты вопросы, представляющие взаимный интерес. В беседе приняли участие заместитель министра иностранных дел СССР С. П. Козырев и посол Ирана в СССР М. Р. Амир Теймур.

А. Н. Косыгин дал обед в честь А. А. Ховейды.

В тот же день Премьер-Министр Ирана отбыл из Москвы на родину.

(ТАСС).

В ПОЕЗДКЕ ПО СТРАНЕ

17 апреля Президент Мексики прибыл в Иркутск. На аэродроме его встречали председатель исполкома Иркутского областного Совета депутатов трудящихся Ю. А. Кравченко, другие руководители области и города, представители общественности.

БРАТСК, 18 апреля. Находящийся в Советском Союзе с официальным визитом Президент Мексиканских Соединенных Штатов Луис Эчеверрия Альварес прибыл сегодня в Братск.

Президент посетил алюминиевый завод — крупнейшее и самое молодое в нашей стране такое предприятие. Его продукция хорошо известна и за рубежом. Затем Л. Эчеверрия ознакомился с лесопромышленным комплексом.

В тот же день глава мексиканского государства побывал на Братской ГЭС имени 50-летия Великого Октября. В книге почетных гостей он сделал следующую запись: «Я с большим интересом увидел это замечательное сооружение — Братскую ГЭС. Считаю, что она служит ярким примером того, как надо использовать естественные богатства страны».

Вечером Л. Эчеверрия и сопровождающие его лица отбыли из Братска в Иркутск.

(ТАСС).

БЕСЕДА А. Н. КОСЫГИНА С МИНИСТРОМ ТОРГОВЛИ И ПРОМЫШЛЕННОСТИ ВЕЛИКОБРИТАНИИ

18 апреля Председатель Совета Министров СССР А. Н. Косыгин принял в Кремле министра торговли и промышленности Великобритании Питера Уокера, возглавляющего английскую делегацию на второй сессии Постоянной советско-английской межправительственной комиссии по научно-техническому и торгово-экономическому сотрудничеству.

В ходе беседы состоялся обмен мнениями по интересующим обе стороны вопросам, а также по итогам сессии и перспективам развития экономического и научно-технического сотрудничества между обеими странами. (ТАСС).

Бельгийские профсоюзные деятели в Грузии

В Тбилиси из Ленинграда 16 апреля прибыла делегация Конфедерации христианских профсоюзов Бельгии во главе с председателем КХПБ Жозефом Хаутайсом.

17 апреля бельгийскую делегацию во главе с Жозефом Хаутайсом принял председатель Грузинского республиканского совета профсоюзов Т. И. Мосашвили. Он ознакомил представителей Конфедерации христианских профсоюзов с историческим прошлым Грузии, преобразованиями, происшедшими на грузинской земле за годы Советской власти.

В ходе беседы члены делегации были ознакомлены с деятельностью профессиональных союзов республики, их ролью в решении задач народного хозяйства.

На беседе были национальные секретари КХПБ Р. Ван Деполь, Мари Пирар, секретарь региональной федерации КХПБ провинции Льеж Е. Ремушан.

Присутствовали заведующий международным отделом ВЦСПС Б. А. Аверьянов, сопровождающий делегацию в поездке по стране, секретари Совпрофа Грузии Н. В. Гургенидзе, О. С. Цанава, заведующие отделами Совпрофа, председатели республиканских отраслевых профсоюзов.

В тот же день профсоюзные деятели Бельгии посетили Руставский металлургический завод, где беседовали с представителями заводского комитета профсоюза, администрации, рабочими.

* * *

Делегация Конфедерации христианских профсоюзов Бельгии, возглавляемая председателем КХПБ Жозефом Хаутайсом, 18 апреля посетила Президиум Верховного Совета Грузинской ССР. Здесь состоялась встреча гостей с Председателем Верховного Совета республики И. В. Абашидзе и секретарем Президиума Верховного Совета Грузинской ССР З. А. Квачадзе.

В дружеской беседе Ж. Хаутайс поделился своими впечатлениями. Мы очень довольны, сказал он, контактами с профсоюзными деятелями Грузии. Нам нужно лучше знать друг друга, чаще встречаться, обмениваться опытом работы профсоюзных организаций.

Глава делегации подчеркнул существенную роль, которую играют советские профсоюзы во всех областях жизни страны, в укреплении единства действий международного профсоюзного движения.

В беседе приняли участие заместитель председателя Госплана республики И. С. Микеладзе, заведующий международным отделом ВЦСПС Б. А. Аверьянов, секретарь Грузинского республиканского Совета профсоюзов О. С. Цанава.

(ГрузИНФОРМ).

„ЛУНОХОД-2" НА ВОСТОЧНОМ СКЛОНЕ БОРОЗДЫ

ЦЕНТР ДАЛЬНЕЙ КОСМИЧЕСКОЙ СВЯЗИ, 18 апреля. (ТАСС). Во время сеансов связи, состоявшихся с 13 по 18 апреля, «Луноход-2» продолжал исследования тектонического разлома в юго-восточной части кратера Лемонье.

Самоходный аппарат перемещался на юг вдоль западной границы разлома, затем обогнул его с южной стороны и начал движение на север вдоль восточного склона. Во время движения продолжались комплексные измерения характеристик лунной поверхности, выполнялась телевизионная съемка окружающей местности, постоянно проводились магнитные измерения. При этом, в частности, зафиксировано увеличение намагниченности пород при подходе к разлому как с западной, так и с восточной стороны.

Радиометр лунохода зарегистрировал увеличение солнечной активности в период с 12 по 18 апреля. Это же было отмечено и наземными службами наблюдения за Солнцем.

Исследования Луны советским автоматическим аппаратом «Луноход-2» продолжаются.

В ПОСТОЯННЫХ КОМИССИЯХ ВЕРХОВНОГО СОВЕТА ГРУЗИНСКОЙ ССР

Состоялось заседание Постоянной комиссии Верховного Совета Грузинской ССР по сельскому хозяйству, заслушавшее доклад своего председателя депутата П. Жгенти о ходе сельскохозяйственных работ в республике.

Докладчик и выступившие в прениях отметили, что колхозы, совхозы и организации «Грузсельхозтехники» проделали определенную работу по организованному проведению весенних сельскохозяйственных работ, своевременно запаслись семенами в необходимом количестве.

В большинстве районов республики посевная началась организованно. На 2 апреля было засеяно 54.745 гектаров, что на 13.500 гектаров превышает площадь, засеянную на соответствующий период прошлого года.

Наряду с этим на заседании Постоянной комиссии указывалось, что некоторые районы (Богдановский, Цалкский, Боржомский, Дманисский) неудовлетворительно поработали по подготовке семенного фонда яровых культур.

Несмотря на то, что в целом по республике в 1972 году планы вспашки под зябь были перевыполнены, в ряде колхозов и совхозов Ахалкалакского, Богдановского, Ахметского, Гардабанского, Мцхетского, Цхалтубского и Тетрицкаройского районов задания остались невыполненными.

Не везде уделяется должное внимание обновлению сортов сельскохозяйственных культур. Серьезными недостатками страдает дело ремонта сельскохозяйственной техники, подбор кадров трактористов-машинистов.

В колхозах и совхозах ряда районов не составлены агрохимические картограммы, вследствие чего дозы внесения удобрений не опираются на научную основу.

Исполкомы некоторых районных и сельских Советов и постоянные комиссии по сельскому хозяйству не изучают должным образом вопросы развития сельского хозяйства и, что самое главное, не принимают необходимых мер по успешному проведению сельскохозяйственных работ и устранению причин, им препятствующих.

Итоги работы комиссии подвел ее председатель депутат П. Жгенти. По рассмотренному вопросу комиссия приняла постановления.

* * *

В Цхинвали состоялось выездное заседание Постоянной комиссии Верховного Совета Грузинской ССР по бытовому обслуживанию населения. На заседании обсуждался вопрос о состоянии службы быта в Юго-Осетинской автономной области.

На заседании комиссии отмечалось, что за последние годы проделана определенная работа по улучшению бытового обслуживания населения Юго-Осетии. Внедрены новые формы услуг. Вырос уровень услуг на душу населения.

Производственно - финансовые планы прошлого года перевыполнены управлениями бытового обслуживания населения города Цхинвали, Ленингорского и Цхинвальского районов, а январский и февральский планы нынешнего года в целом по области перевыполнены.

Наряду с этим на заседании Постоянной комиссии отмечалось, что в бытовом обслуживании населения Юго-Осетинской автономной области имеют место недостатки.

Выполнение производственно-финансовых планов на 1972 год в целом по области составило лишь 96,1 процента. Еще более низкие показатели имели Знаурский (85,5 процента) и Джавский (95 процентов) районы.

Основной удельный вес в выполнении планов прошлого года принадлежал городским организациям. Выполнение планов по тем же отраслям на селе характеризовалось низкими показателями.

Почти в сорока селах области, в каждом из которых насчитывается 50—100 дворов, объектов службы быта вовсе не имеется.

В течение ряда лет Горийское строительное управление Министерства бытового обслуживания населения Грузинской ССР и Юго-Осетинское — Министерства строительства республики затягивают строительство комбинатов бытового обслуживания в селе Знаури и поселке Ленингори. Дома быта в Цхинвали.

Имеются недостатки в выполнении планов производительности труда. В 1972 году они были выполнены на 92 процента, в результате чего план прибыли реализован только на 50 процентов. Низок уровень бытового обслуживания на душу населения в сельской местности. Наблюдаются случаи нарушения прейскурантных тарифов, санитарных норм на объектах. Велика текучесть кадров. На территории автономной области встречаются случаи частных промыслов (Ленингорский район).

Исполкомы районных и городских Советов, соответствующие постоянные комиссии Советов, депутаты не принимают необходимых мер для улучшения бытового обслуживания населения, редко проверяют ход выполнения принятых решений, в этом деле слаба роль общественности.

Итоги работы комиссии подвела ее председатель депутат Н. Жвания.

По рассмотренному вопросу комиссия приняла постановление.

(ГрузИНФОРМ).

ПИСЬМО В РЕДАКЦИЮ

Готовимся к третьему семестру

Как и в прошлые годы, предстоящее лето зовет молодежь в колхозы и совхозы целины, на поля и плантации родной республики, на комсомольские стройки.

Студентам нашего вуза в третий трудовой семестр нынешнего года предстоит заготовить тонны сена, прополоть десятки гектаров кукурузных полей, чайных плантаций, принять практическое участие в работе коллективов сельских тружеников республики.

Опыт показал, какой большой вклад в общенародный труд могут внести студенческие отряды. Наш студенческий отряд — 75 юношей и девушек — в прошлом году работал в трех районах республики — Гурджаанском, Лагодехском и Сагареджойском. Их руками возведены пятиэтажный дом, противоградовая лаборатория, молодежь трудилась на строительстве молочного комбината, помогала в сооружении кинотеатра, турбазы и т. д. Были выполнены работы стоимостью в 135 тысяч рублей вместо намеченных 120 тысяч рублей.

Нынешним летом студенческий отряд сформируют из 300 юношей и девушек, которым предстоит работать на семи строительных объектах. Студенты примут участие в строительстве Цнорского зооветеринарного техникума, Цителцкаройской птицефермы, Енисельского профтехучилища, Иорского железобетонного завода, помогут очистить высокогорные пастбища от сорняков в Дигомском и Мухранском учебно-производственных совхозах.

Исходя из того, что труд каждого определяет успех всего студенческого отряда, взяты личные и коллективные обязательства. Постараемся выполнить их с честью.

Одновременно мы хотим сделать нынешний третий семестр школой общественной активности будущих специалистов. Нам предстоит так организовать деятельность студенческих отрядов, чтобы они выступали в роли не только рабочей силы, но и силы культурной, развернули просветительную работу среди сельской молодежи.

И. КАВСАДЗЕ,
секретарь комитета комсомола Грузинского политехнического института имени В. И. Ленина.

Пленум Абхазского обкома КП Грузии

Состоялся пленум Абхазского обкома КП Грузии, обсудивший организационный вопрос.

Пленум освободил от обязанностей второго секретаря и члена бюро Абхазского обкома КП Грузии тов. А. А. Дзадзуа.

Вторым секретарем и членом бюро Абхазского обкома КП Грузии пленум избрал тов. А. П. Сакварелидзе.

Членом бюро Абхазского обкома КП Грузии пленум избрал первого заместителя Председателя Совета Министров Абхазской АССР тов. Л. В. Маршания. (ГрузИНФОРМ).

Пленум Батумского городского комитета КП Грузии

БАТУМИ, 18 апреля. (ГрузИНФОРМ). Состоялся пленум Батумского городского комитета Компартии Грузии, обсудивший организационный вопрос.

Пленум освободил от обязанностей первого секретаря и члена бюро Батумского городского комитета КП Грузии тов. А. И. Коплатадзе в связи с переходом на другую работу.

Первым секретарем и членом бюро Батумского городского комитета Компартии Грузии избран тов. Э. Г. Апцнаури.

В работе пленума принял участие и выступил с речью первый секретарь Аджарского областного комитета Компартии Грузии тов. А. Д. Тхилаишвили.

Вуз и его кадры

Вопросам дальнейшего улучшения подготовки и повышения квалификации научно-педагогических кадров высших учебных заведений республики было посвящено состоявшееся на днях в Тбилиси совещание ректоров вузов совместно с руководителями министерств и ведомств.

С докладом выступил министр высшего и среднего специального образования Грузинской ССР, академик Академии наук Грузии Г. Джибладзе.

В работе совещания принял участие заведующий отделом науки и учебных заведений ЦК КП Грузии Э. Сехниашвили.

На совещании были намечены конкретные мероприятия для улучшения подготовки и переподготовки научных и научно-педагогических кадров для высших учебных заведений Грузии. (ГрузИНФОРМ).

Экономическая учеба трудящихся

Состоялось заседание координационного совета по экономическому образованию трудящихся при ЦК КП Грузии.

На заседании была заслушана информация члена координационного совета, председателя Государственного комитета Совета Министров Грузинской ССР по делам издательств, полиграфии и книжной торговли Г. Тавамаишвили о ходе издания учебников и наглядных пособий на грузинском языке для системы экономического просвещения трудящихся.

О работе некоторых общественных советов и бюро экономического образования трудящихся участникам заседания доложил секретарь координационного совета В. Курцхалия.

Итоги работы республиканского координационного совета по экономическому образованию трудящихся подвел заместитель председателя совета, заместитель Председателя Совета Министров Грузинской ССР В. Вадачкория.

(ГрузИНФОРМ).

НОВОСТИ ПЛАНЕТЫ

● **В БЛИЖАЙШИЕ ТРИ ГОДА** текстильщики МНР произведут для советских покупателей 840.000 метров шерстяной ткани на сумму 2,9 миллиона рублей.

На снимке: в прядильном цехе текстильной фабрики.

Фото МОНЦАМЭ — ТАСС.

● **ТРУДЯЩИЕСЯ ЗАПАДНОГО БЕРЛИНА** живо интересуются всем, что связано с Советским Союзом. На днях здесь состоялась демонстрация советского документального фильма «Владимир Ильич Ленин», организованная по инициативе районных организаций Социалистической единой партии Западного Берлина.

На снимке: на главной магистрали города Курфюрстендамм.

Фотохроника ТАСС.

ЗА РАЗВИТИЕ СОВЕТСКО-ЯПОНСКИХ ОТНОШЕНИЙ

ТОКИО, 17 апреля. (Корр. ТАСС). Японо-советские отношения вступают в новый этап. К такому выводу приходят органы печати, общественные и политические деятели Японии, комментируя обмен посланиями между Генеральным секретарем ЦК КПСС Л. И. Брежневым и Премьер-Министром Японии К. Танакой.

Печать в эти дни много пишет о возможной поездке Премьер-Министра К. Танаки в Советский Союз, которая, по общему мнению, состоится уже в этом году. Эта поездка рассматривается как начало «прямого диалога на высшем уровне» между двумя странами по вопросам дальнейшего развития японо-советских отношений.

Это будет первая поездка японского Премьер-Министра в Советский Союз после нормализации в 1956 г. японо-советских дипломатических отношений.

ЗАЯВЛЕНИЯ МИД ДРВ И ПРЕДСТАВИТЕЛЯ МИД ВРП РЮВ

ХАНОЙ, 18 апреля. (ТАСС). Министерство иностранных дел ДРВ опубликовало заявление в связи с возобновлением США бомбардировок Лаоса.

«Эта военная авантюра США, — говорится в заявлении, — представляет собой вопиющее нарушение статей 2 и 3 Соглашения об установлении мира и достижении национального согласия в Лаосе, статьи 20 Парижского соглашения по Вьетнаму и статьи 8 Акта международной конференции по Вьетнаму».

«В качестве стороны, подписавшей Парижское соглашение о Вьетнаме, — подчеркивается в заявлении, — правительство ДРВ решительно осуждает возобновление Соединенными Штатами бомбардировок в Лаосе, решительно требует, чтобы США скрупулезно соблюдали и серьезно выполняли подписанное Соглашение и немедленно положили конец своим бомбардировкам, а также другим своим преступным актам войны в Лаосе».

* * *

ХАНОЙ, 18 апреля. (ТАСС). Представитель МИД Республики Южный Вьетнам в своем заявлении осудил США и сайгонскую администрацию за расширение их агрессивных действий против Камбоджи.

Как передает агентство печати Освобождение, в заявлении говорится, в частности, что вторжение сайгонских войск в Камбоджу через территорию, контролируемую ВРП РЮВ, — заранее рассчитанная акция, нарушающая независимость, суверенитет, единство и территориальную целостность Камбоджи, незаконное посягательство на освобожденные районы Южного Вьетнама.

США продолжают поставлять оружие и военное снаряжение Пномпеню с американских баз в Таиланде и Южном Вьетнаме, говорится в заявлении. Эти действия серьезно нарушают статью 4 и статью 20 Парижского соглашения по Вьетнаму и статью 2 Протокола о прекращении огня. В заявлении содержится призыв к мировому общественному мнению сурово осудить эти агрессивные действия США и сайгонской администрации и решительно потребовать вывода сайгонских войск из Камбоджи.

ПОДПИСАНИЕ ПРОТОКОЛА

АНКАРА, 17 апреля. (ТАСС). Сегодня в Анкаре был подписан «Протокол между правительством Союза Советских Социалистических Республик и правительством Турецкой Республики об определении линии морской границы между советскими и турецкими территориальными водами в Черном море».

На церемонии подписания протокола присутствовали генеральный секретарь МИД Турции Исмаил Эрез и посол СССР в Турции В. Ф. Грубяков.

- *СССР — ЯПОНИЯ: «ПРЯМОЙ ДИАЛОГ НА ВЫСШЕМ УРОВНЕ»*
- *ВОЕННЫЕ АВАНТЮРЫ США И САЙГОНА*
- *ВЛАСТИ ЛИССАБОНА ОТКАЗАЛИ ПОРТУГАЛЬСКИМ ПИСАТЕЛЯМ В ВИЗАХ НА ПОЕЗДКУ В СОВЕТСКИЙ СОЮЗ*
- *ЧЕХОСЛОВАЦКИЙ ЖУРНАЛ О ПОДРЫВНОЙ ДЕЯТЕЛЬНОСТИ АМЕРИКАНСКОЙ РАЗВЕДКИ*

ТРУД ПРОТИВ КАПИТАЛА

ПАРИЖ. Французские автомобилестроители продолжают упорную борьбу за обеспечение права на труд, повышение заработной платы и улучшение условий труда. Ширится забастовочное движение на предприятиях «Рено», «Пежо» и «Ситроен». Интересы трудящихся отстаивают крупнейшие профсоюзные центры — Всеобщая конфедерация труда (ВКТ) и Французская демократическая конфедерация труда (ФДКТ), а также другие профсоюзные организации Франции.

ТОКИО. Многотысячным митингом в токийском парке Хибия закончились единые забастовочные действия весенней борьбы японских трудящихся, в которой приняло участие 3.500 тысяч человек. Большой успех этой забастовки, сказал, выступая на митинге, председатель комитета по проведению совместной весенней борьбы японских трудящихся М. Итикава, послужит хорошей основой для подготовки к всеобщей стачке, которую мы проведем в конце апреля.

НЬЮ-ЙОРК. Одной из крупнейших американских авиационных компаний «Истерн эйрлайнс» пришлось отменить половину всех рейсов в США, после того как стюардессы и стюарды, обслуживающие самолеты этой компании, объявили забастовку. К ним присоединились другие служащие компании. Бастующие выставили пикеты у аэропортов Кеннеди и Ла Гардиа в Нью-Йорке, аэровокзалов в Вашингтоне, Чикаго и других городах.

Только факты

▲ **ДЕЛИ, 18 апреля. (ТАСС).** Как сообщает газета «Хиндустан таймс», главный министр штата Нагаленд Хокише Сема заявил, что недавно правительственные войска захватили у сепаратистов из племени нага большое количество оружия китайского производства. Мятежники из этого племени в течение нескольких лет ведут вооруженную борьбу за отделение от Индии района, где живет племя нага.

▲ **САН-ХОСЕ, 18 апреля. (ТАСС).** Вслед за засухой, охватившей ряд сельскохозяйственных районов Коста-Рики, страну постигло другое стихийное бедствие. В районе города Тиларан (провинция Гуанакасте) произошло землетрясение, максимальная сила толчков которого достигала 6,7 балла по шкале Рихтера. По предварительным данным, 30 человек погибли, несколько десятков получили ранения. Эпицентр землетрясения пришелся на малонаселенный сельскохозяйственный район.

▲ **ПАРИЖ, 18 апреля. (ТАСС).** Власти Лиссабона отказали португальским писателям Фернандо Намора и Альберто Ферейра в визах на поездку в Советский Союз, сообщает агентство Франс Пресс. Писатели были приглашены Союзом советских обществ дружбы и культурной связи с зарубежными странами.

54-я сессия ЭКОСОС

НЬЮ-ЙОРК, 18 апреля. (ТАСС). В штаб-квартире ООН открылась очередная 54-я сессия Экономического и социального совета ООН (ЭКОСОС).

В повестку дня нынешней сессии включены вопросы о природных ресурсах и укреплении суверенитета развивающихся стран над своими природными ресурсами, о пагубном влиянии деятельности международных монополий на процесс развития молодых стран и на международные отношения в целом.

Прекратить акты агрессии и аннексии!

ХЕЛЬСИНКИ, 18 апреля. (ТАСС). Всемирный Совет Мира и входящие в него национальные организации более ста стран решительно осуждают налет израильских войск на Бейрут и убийство видных деятелей палестинского движения Сопротивления, говорится в послании ВСМ, направленном Совету Безопасности ООН.

Всемирный Совет Мира призывает Совет Безопасности принять эффективные меры, чтобы заставить Израиль выполнить резолюции ООН, прекратить акты агрессии и аннексии, вывести войска с оккупированных арабских территорий.

В ДУХЕ ДРУЖБЫ И ВЗАИМОПОНИМАНИЯ ● НАПРЯЖЕННАЯ ОБСТАНОВКА В СЕВЕРНОЙ ИРЛАНДИИ ● ТАИНСТВЕННЫЕ «БОИНГИ» В СОЛСБЕРИ ● НЕУКЛЮЖИЕ ПОПЫТКИ ОПРАВДАТЬ БОМБАРДИРОВКИ КАМБОДЖИ

БЕЛГРАД

Из Москвы в Белград возвратилась делегация Белградского городского комитета СКЮ во главе с секретарем комитета Д. Лазичем, которая в течение недели находилась в Москве по приглашению Московского городского комитета КПСС.

Д. Лазич по прибытии на белградский аэродром заявил, что югославская делегация встретила в Москве исключительно теплый прием. Переговоры проходили, сказал он, в духе дружбы и взаимопонимания. В Москве, подчеркнул Д. Лазич, состоялся полезный обмен опытом работы Белградского городского комитета СКЮ и Московского городского комитета КПСС.

ЛОНДОН

В Северной Ирландии сохраняется напряженная обстановка. В Белфасте, Дерри и других городах происходят вооруженные столкновения с английскими оккупационными войсками.

17 апреля во время перестрелки с армейским патрулем в католическом районе Ардойн на севере Белфаста один ирландец был убит и двое получили ранения. Английские солдаты не прекращают обыски и аресты в рабочих кварталах.

События последних дней показывают, что политическое маневрирование консервативного правительства Англии не принесло желаемого «умиротворения» в Ольстере.

ЛУСАКА

Три реактивных самолета типа «Боинг-707» приземлились в аэропорту Солсбери, положив начало еще одному крупному скандальному событию в международной жизни. На самолетах, окрашенных в цвета родезийской авиакомпании «Эйр Родезия», отсутствовали какие-либо регистрационные обозначения. Официальные лица режима Смита отказываются делать какие-либо заявления относительно «происхождения» тайно закупленных самолетов. Представитель американской фирмы «Боинг компани» в Иоганнесбурге заявил, что, возможно, самолеты приобретены за низкую плату «где-то в Европе».

ВАШИНГТОН

Соединенные Штаты, невзирая на протесты законодателей и общественности страны, намерены продолжать массированные бомбардировки территории Камбоджи. Таков смысл выступлений в подкомиссии по делам беженцев юридической комиссии сената — заместителя помощника государственного секретаря по делам Восточной Азии и Тихого океана А. Хаммела и заместителя помощника министра обороны Д. Дулина.

Действия ВВС США в Камбодже представитель госдепартамента пытался оправдать необходимостью достижения соглашения о прекращении огня.

Справочная служба «Зари Востока»

ТЕРРИТОРИАЛЬНЫЕ ВОДЫ — прилегающая к берегу полоса моря или океана, находящаяся под суверенитетом прибрежного государства и составляющая часть (продолжение) его национальной территории. Устанавливается законодательством прибрежного государства или международными соглашениями. (К материалу «Подписание протокола»).

АННЕКСИЯ — присоединение, захват территории чужого государства вопреки воле его населения, что является грубым нарушением принципа самоопределения наций. Аннексия — один из методов захватнической политики империалистических государств. (К материалу «Прекратить акты агрессии и аннексии!»).

ЭКОСОС — Экономический и социальный совет ООН — один из основных органов Организации Объединенных Наций. В функции ЭКОСОС входят: исследование и составление докладов по международным вопросам в области экономической, социальной культуры, образования, здравоохранения и др., дача рекомендаций Генеральной Ассамблее, членам ООН и заинтересованным международным организациям по указанным вопросам, а также подготовка проектов конвенций и созыв международных конференций по вопросам, входящим в его компетенцию. ЭКОСОС ООН уполномочен помогать Совету Безопасности и представлять ему необходимую информацию. (К материалу «54-я сессия ЭКОСОС»).

ИСПОВЕДЬ АМЕРИКАНСКОГО РАЗВЕДЧИКА

ПОД ТАКИМ ЗАГОЛОВКОМ ЧЕХОСЛОВАЦКИЙ ЖУРНАЛ «СВЕТ СОЦИАЛИЗМУ» ОПУБЛИКОВАЛ СТАТЬЮ О НОВЫХ ФАКТАХ ПОДРЫВНОЙ ДЕЯТЕЛЬНОСТИ АМЕРИКАНСКОЙ РАЗВЕДКИ. АПН ПРЕДЛАГАЕТ ЧИТАТЕЛЯМ ЭТУ СТАТЬЮ С НЕКОТОРЫМИ СОКРАЩЕНИЯМИ.

— Весь мой опыт, приобретенный на государственной службе Соединенных Штатов, убеждает, что величайшей опасностью для меня лично, для моей семьи, для мира во всем мире является американский милитаризм...

Так заявил в интервью американскому журналу «Рэмпартс» Перри Феллвок, бывший сотрудник Агентства национальной безопасности США.

Жизненный путь Перри Феллвока невелик. В 1966 году, после окончания средней школы, он поступил в ВВС США, но закончить службу в авиации ему так и не пришлось. Феллвока пригласили в одно учреждение, где люди в гражданском сначала подвергли его испытаниям с помощью различных тестов, а затем спросили:

— Не хотели бы вы работать в области, которая позволит вам познакомиться с особой системой информации, ходить в штатском и путешествовать по всему свету?

Так Перри Феллвок стал сотрудником тщательно засекреченного отдела электроники американской разведслужбы с центром на военной базе Форт Джордж Мид в штате Мэриленд.

— Я был поражен, — заявляет Феллвок, — когда узнал, что Соединенные Штаты развили активную шпионскую деятельность против всех своих союзников. Базы США в Бриндизи (Италия), Дармштадте (ФРГ) и другие центры американской разведки в Европе нацелены против тех стран, на территории которых они находятся. Не является исключением и Англия. Американская база в Чиксенде систематически контролирует и дешифрует работу всех ключевых военных и гражданских радиолиний в Англии. В посольстве США в Лондоне есть специальный отдел национальной безопасности, которому поручен радиоперехват служебных переговоров английских руководящих деятелей.

Перри Феллвок приводит некоторые любопытные подробности о «шестидневной войне» на Ближнем Востоке в июне 1967 года.

«Тогда я работал в стамбульском филиале разведцентра Агентства национальной безопасности... Мы уже с февраля 1967 года имели достаточно данных о том, что Израиль начал сосредоточивать войска, организовывать широкие маневры, развертывать диверсионные акции против соседних арабских стран. Иными словами, готовиться к агрессии...». Это признание убедительно подтверждает, что официальная вашингтонская администрация задолго до нападения Израиля на арабские страны имела достаточное количество точных сведений о подлинных целях экспансионистской политики Тель-Авива.

Из Турции Перри Феллвок был переведен в Сайгон. Там он стал очевидцем «войны на уничтожение», которую США планомерно осуществляли во Вьетнаме. И тогда он решил порвать с разведкой и открыто выступил против закулисных махинаций США на международной арене.

(«Свет социализму» — АПН).

БЕСПОКОЙНЫЙ ХАРАКТЕР

Когда мы попросили председателя Комитета народного контроля Ленинского района Л. Мгеладзе назвать одного из лучших контролеров района, он, не задумываясь, назвал сварщика электромашинного цеха Тбилисского электровагоноремонтного завода имени Сталина Илью Цховребова. Его же имя нам назвали в парткоме предприятия.

И. Цховребов один из тех людей, которые не могут хладнокровно смотреть на недостатки. Это хорошо знали члены партбюро цеха, его секретарь М. Чинчаладзе, и поэтому в числе шести коммунистов рекомендовали избрать его народным контролером. Группа дозорных составлена из лучших производственников цеха — добросовестных, честных, инициативных людей, которые постоянно ищут пути для улучшения работы своего участка.

Двадцать с лишним лет назад впервые прошел через проходную завода парень из деревни Думастури Ахметского района. С детства привыкший к физическому труду, Илья Цховребов не сробел, когда его направили рабочим в самый тяжелый цех — паровозный. По душе пришлась ему профессия сварщика.

Ветеран производства А. Турин был его первым наставником. Именно он научил своего ученика уважать и любить свою профессию, преодолевать трудности.

Потом были первые самостоятельные трудовые шаги — самостоятельность придала ему силу и раскрыла простор творческой деятельности.

Однажды Илья задержался в цехе: надо было закончить срочный заказ. И тут он заметил, что кто-то оставил сварочный аппарат включенным. На другой день об этом узнали секретарь партбюро, рабочие. Все были возмущены безответственностью сварщика. Виновного строго наказали. Но этот случай послужил поводом массовой проверки состояния оборудования.

Результаты проверки были неутешительными. Из-за небрежного отношения отдельных рабочих к выполнению своих обязанностей многие новые станки пришли в полную негодность, а рабочие места были захламлены производственными отходами.

Материалы проверки были представлены партийному комитету и начальнику завода. Был издан приказ, обязавший руководителей цехов и участков принять срочные меры по устранению выявленных контролерами недостатков. Повторная проверка показала, что положение значительно улучшилось.

При обработке оси электродвигателя сварщикам приходилось затрачивать много физической силы. Задумав облегчить труд сварщиков, Илья Цховребов посоветовался с мастером цеха А. Лория, котельщиком Ш. Читидзе, механиком А. Муджиришвили и слесарем У. Харатишвили. После долгих рассуждений пришли к единой мысли—сконструировать специальное приспособление. И оно было создано. Легче стало работать сварщикам, а производительность труда на участке повысилась почти на 40 процентов.

В цехе хорошо знают народных дозорных, нередко к ним приходят с предложениями, просьбами. Партийная организация помогает народным контролерам и советом, и делом. Руководство цеха незамедлительно реагирует на сигналы дозорных.

Недавно по инициативе И. Цховребова народные контролеры проверили соблюдение трудовой дисциплины на всех участках производства, организовали рейд по экономии энергоресурсов. Выявленные недостатки и упущения оперативно были устранены.

Соблюдение режима экономии, мобилизация резервов производства, укрепление трудовой и производственной дисциплины, успешное выполнение плана третьего, решающего года пятилетки — вот основная задача народных контролеров завода. Одним из них является И. Цховребов, человек с беспокойным характером.

Д. КАНКИЯ.

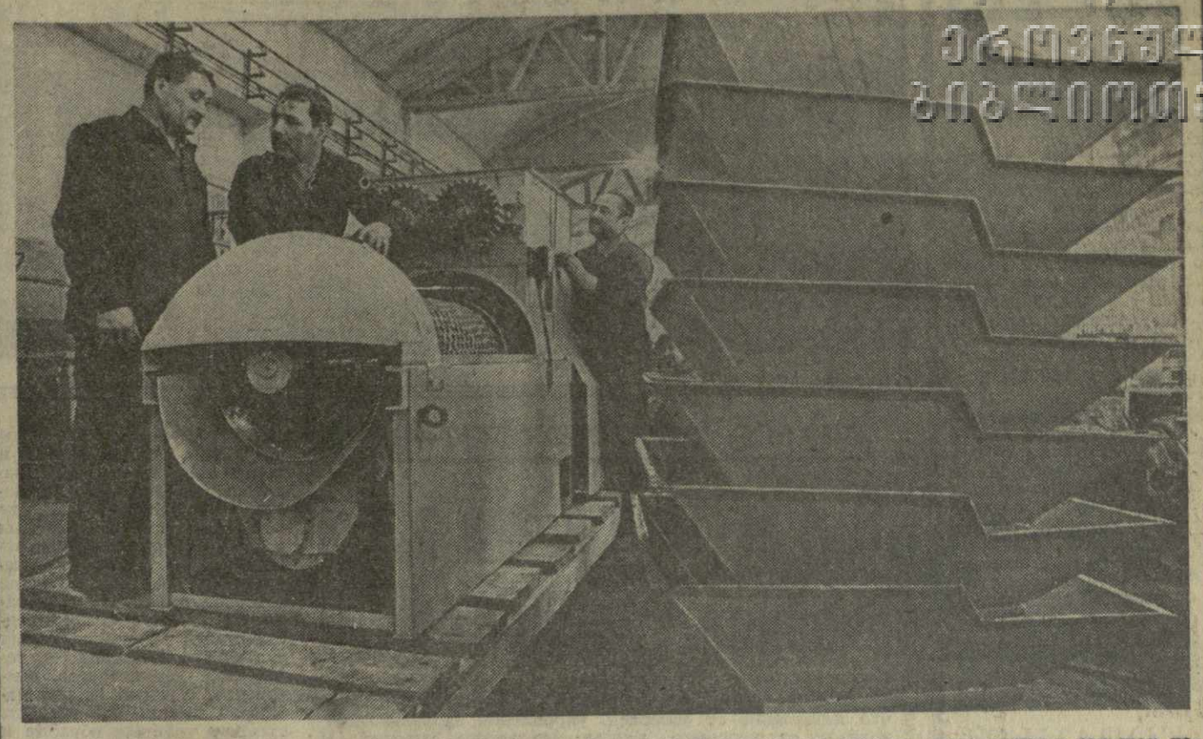

Продукция Тбилисского машиностроительного завода имени 26 комиссаров широко применяется в сельском хозяйстве и на предприятиях пищевой промышленности.

НА СНИМКЕ: народные контролеры сборочного цеха Тбилисского машиностроительного завода имени 26 комиссаров (слева направо) Г. Кумаритов, И. Лебедев и Ш. Майсурадзе проверяют качество сборки агрегата для винодельческой промышленности.

Фото М. Квирикашвили.

ПОДЛИННО НАРОДНЫЙ

Листок народного контроля

- *УСКОРИТЬ ТЕМПЫ СООРУЖЕНИЯ ВЫСОТНОЙ ПЛОТИНЫ*
- *ДОЗОРНЫЕ — ВСЕГДА НА ПОСТУ*
- *ЗАТЯНУВШАЯСЯ РЕКОНСТРУКЦИЯ*
- *ДОРОЖИТЬ НАРОДНОЙ КОПЕЙКОЙ*

На строительстве ИнгуриГЭС

ПРЕПЯТСТВИЯ НА ПУТИ БОЛЬШОГО БЕТОНА

- **КАЧЕСТВУ — ПОВСЕДНЕВНЫЙ КОНТРОЛЬ**
- **СТРОИТЕЛИ ПРЕНЕБРЕГАЮТ МНЕНИЕМ НАУЧНЫХ РАБОТНИКОВ**
- **НАРУШЕНИЕ ТЕХНОЛОГИИ ВЕДЕТ К БРАКУ**

С неважными показателями проводили 1972 год строители высотной арочной плотины ИнгуриГЭС. Вместо 200.000 кубометров бетона они в течение года уложили лишь 48 тысяч. Это составило только 24 процента государственного планового задания. Кстати говоря, аналогичный объем бетонных работ строителями Красноярской ГЭС был выполнен за две декады мая 1967 года.

В нынешнем году темпы работы несколько увеличились. За первый квартал уложено 32.013 кубометров бетона. Отдельные участки систематически перевыполняют суточные задания. Если в прошлом году максимальный объем уложенного бетона составлял 500 кубометров в сутки, то, например, 14 марта было уложено в блоки 905 кубометров бетона. Причем из этого объема 656 кубометров уложили бригады участка № 3.

Тем не менее пока нельзя утверждать, что положение на стройке стабилизировалось. Отдельные ласточки весны не делают. Чтобы по-настоящему начать наступление на бетонном фронте, необходимо, в первую очередь, закончить и сдать в эксплуатацию все вспомогательные объекты.

Между тем на сегодняшний день четвертый кабель-кран даже не монтируется — снабженцы Управления строительством ИнгуриГЭС пока не обеспечили его основными деталями. Из трех остальных кабель-кранов обычно работает один, в лучшем случае—два. Из-за неквалифицированной эксплуатации они часто выходят из строя и долгое время стоят на ремонте. Не действует пока канатная дорога длиной в четыре с половиной километра, предназначенная для подачи отсортированного инертного материала с обогатительной фабрики в приемные бункеры бетонного завода. На двух ее линиях монтажные работы закончены, на двух остальных начаты наладочные работы. Однако из-за низкого качества работ по телефонизации и дистанционному телеуправлению, которые производились участком «Союзлифтмонтаж», возникают серьезные затруднения в процессе ее эксплуатации. Кроме того, в двух местах, где канатные дороги пересекают автомобильные, не установлены защитные сетки. А это значит, что канатка не может быть принята в эксплуатацию.

Серьезно тормозит дело и бетонный завод непрерывного действия. Из трех его линий, производительностью по 100 кубометров бетона в час, лишь первая и вторая отрегулированы и опробованы, причем под нагрузку сухим балластом. Третья линия находится в стадии наладки и, видимо, будет завершена в мае. Но бетонный завод не сможет выдавать продукцию, если бетоновозные пути и все силобусное хозяйство не будут готовы. А строительное управление высотной плотины до сих пор не развернуло эти работы.

На самом бетонном заводе еще не закончено сооружение водонапорного резервуара, насосная оборотного водоснабжения только строится. Имеющееся временное водоснабжение сможет обеспечить лишь одну технологическую линию из трех. Работы по холодильной установке выполнены примерно на 75 процентов. Сегодня там не хватает насосов, электродвигателей, вентилей и т. д., так как нерасторопно работает снабженческий аппарат управления строительством.

Не позаботилось управление и об обогревательной технике для работы в зимних условиях, приспособлениях для покрытия бетонных блоков в процессе укладки и после окончания бетонирования, автотранспорт не приспособлен для перевозки бетона в холодную и дождливую погоду, отсутствие электроцеха не дает возможности своевременно ремонтировать часто выходящее из строя электрооборудование.

Вызывает тревогу то, что строители не всегда реагируют на замечания, вносимые научными работниками в журнал производства работ. Отношение некоторых инженеров и рабочих к бетонированию на редкость легкомысленно. Зачастую, если представитель авторского надзора не принимает блок, вызывают другого, чтобы любой ценой сдать недоброкачественную работу.

Из журнала производства работ действующего бетонного завода мы выписали замечание представителя ГрузНИИЭГС, сделанное седьмого марта. При осмотре бункеров, которые должны быть загружены гравием фракций 5—20 мм и 20—40 мм, в двух секциях была обнаружена только одна фракция 5—20 мм. Таким образом, грубо нарушался состав бетона.

23 февраля был зафиксирован случай загрузки бетона в кузов самосвала вместе с сухим песком. 2 марта в блок 23—2 просочилась вода с верхних блоков, которая вымывала цемент из свежеуложенного бетона. Сотрудник, контролирующий качество бетона, предложил приостановить работы, убрать выщелоченный бетон, расчистить блок и лишь потом продолжить бетонирование. Однако строители попросту от него отмахнулись.

В некоторых блоках уложенный бетон отличается повышенным водопоглощением. Это—следствие недостаточно плотного контакта на границах между вновь укладываемым и «старым» бетоном, а также несвоевременного перекрытия слоев. В ряде блоков появились трещины. Комиссия, изучавшая причины трещинообразования, установила, что они температурного происхождения. Возникшие повреждения весьма значительны. Видимо, надо особое внимание обратить на борьбу с температурными напряжениями путем искусственного отвода тепла. Однако строители пока на эту проблему обращают мало внимания.

Необходимо глубоко проанализировать те упущения, которые имели и имеют место на стройке, и приложить все силы к тому, чтобы резко поднять темпы сооружения высотной плотины, обеспечить высокое качество бетонных работ.

Ю. ТЕЛИЯ,
главный технолог отдела рабочего проектирования арочной плотины ИнгуриГЭС.

М. ГОГОХИЯ.
(Корр. «Зари Востока»).

Короткие сообщения

▲ ХУЛО. Районный комитет народного контроля проверил состояние бытового обслуживания населения. Наряду с определенными успехами здесь были обнаружены и серьезные недочеты.

Так, в 1972 году не было выполнено задание по 6 из запланированных 13 видов услуг населению. В 15 из 36 колхозах района все еще нет объектов бытового обслуживания. Из-за нехватки кадров часть объектов, расположенных на территории Агарского, Рикетского и Октомберского сельсоветов, не работает.

Районный комитет народного контроля обязал управление бытового обслуживания населения (начальник Г. Джакели) принять необходимые меры для наведения порядка в этой важной сфере.

▲ ОРДЖОНИКИДЗЕ. Здесь была проверена правильность использования измерительной техники на предприятиях, в учреждениях, торговых организациях и колхозах района, а также соблюдение качества стандартов некоторых видов выпущенной продукции рядом предприятий.

На 41 объекте подверглись проверке 511 приборов, 232 из них оказались устаревшими.

Такие приборы обнаружены в межколхозном совете, на Орджоникидзевском пункте по приемке молока, в районной больнице, Кицхской школе-интернате, в ветеринарной и центральной аптеках и т. д.

К примеру, в блочном цехе управления бытового обслуживания и строительной организации межколхозного совета качественные показатели блоков не соответствовали государственным стандартам.

Районный комитет народного контроля сместил с должности начальника блочного цеха межколхозного строительства совета В. Кикнадзе и начальника снабжения марелисской столовой Ш. Чумпадзе.

▲ КЕДА. От своевременного обеспечения хозяйств семенами сельскохозяйственных культур во многом зависит судьба будущего урожая.

Проверка показала, что большинство колхозов все еще не приступило к завозу семян овощных культур, кормовых корнеплодов, однолетних и многолетних трав.

Районный комитет народного контроля поставил вопрос о необходимости проведения соответствующих мероприятий перед Кедским райкомом партии.

На складе Тбилисской экспериментальной мебельной фабрики лежит нереализованная продукция на сумму свыше 38.700 рублей, которая не имеет спроса у населения. Однако на фабрике продолжается выпуск этой продукции.

ТЯЖЕЛЫЙ ЭКСПЕРИМЕНТ
Рис. А. Канделаки.

ФЕЛЬЕТОН

Злоключения по Сизифу

- **СПУСТИТЕ КАМЕНЬ С ГОРЫ**
- **ПРИТЧИ ПРО БЕСХОЗЯЙСТВЕННОСТЬ**
- **ТЕХНИКА В БЕССРОЧНОМ ОТПУСКЕ**

КАК ИЗВЕСТНО, боги наказали Сизифа, заставив его таскать камни на высокую гору, откуда они незамедлительно скатывались вниз, обрекая его на бесполезную работу. Но в те времена не существовало научно-технического прогресса, и Сизиф полагался исключительно на силу собственных рук... Чего не скажешь о тех ответственных за механизмы и оборудования руководителях, которым в отличие от Сизифа собственноручно приходится только... подписывать заявки на оборудование. Словом, как в этих притчах:

Притча первая: про «ничейные» трактора

Жили-были три молодца, три веселых друга, три тракториста — О. Беридзе, Э. Давлашеридзе и Г. Иванидзе. Пахали они землю на тракторах, принадлежащих колхозам сел Накалакеви, Сагудабели и Толоши, которые сдали их в аренду районному отделению «Грузсельхозтехники». Однажды эти три товарища махнули рукой на вверенную им технику и ушли, как говорится, восвояси. Как вы думаете, сколько времени может простаивать трактор без тракториста? Год, другой, третий? Ан нет. С 1969 года три трактора ДТ-75 стоимостью 3.100 рублей каждый по сей день никем не используются, а находятся на территории районного отделения «Грузсельхозтехники», где, естественно, стоят без дела, ржавеют и портятся.

Надо полагать, что руководители Аспиндзского районного отделения «Грузсельхозтехники» прочтут эту притчу, вспомнят о простаивающих уже пятый год механизмах и найдут им лучшее применение.

Притча вторая: про вечную мерзлоту в теплицах

— Подумаешь, три трактора! — говорит директор Кобулетского овощеводческого совхоза Ш. Цецхладзе. — Вот у нас уже не один год бездействуют целые сооружения из стекла и металла, сотворенные по последнему слову строительной техники. И ничего. Они уже обошлись почти в 280 тысяч рублей, а пользы пока никакой. Почему? Об этом надо спросить, в первую очередь, у начальника Чаквской передвижной механизированной колонны № 9 Министерства сельского строительства Грузинской ССР О. Цецхладзе. Только ему одному ведомо, когда, наконец, завершатся работы по сооружению совхозных теплиц, начатые почти четыре года назад.

А ведь по договору, заключенному между совхозом и ПМК № 9, в этих теплицах уже с конца 1970 года должны были зреть помидоры, огурцы и другие овощи для удовлетворения все растущего спроса населения Батуми и Кобулети, а также отдыхающих на приморских курортах Аджарии.

Но, увы, замыслу овощеводов не суждено было сбыться. Строители кое-как возвели корпуса, соорудили котельную, отвели от нее трубы и ушли, считая свою миссию оконченной. Потом одна за другой являлись комиссии, находили все новые и новые недостатки — недоделки, дефекты, нехватку оборудования и т. д. Но от этого в теплицах не стало теплее. Так до сих пор и неизвестно, когда же, наконец, совхоз получит отдачу от вложенных в строительство средств. И когда на прилавках магазинов, в столовых черноморских здравниц появятся свежие тепличные овощи?

В самом деле, когда?

* * *

Вот и скажи-ка теперь, читатель, идет ли в сравнение труд, затраченный мифологическим Сизифом, с трудом, энергией и пытливой мыслью, вложенными рабочими, инженерами, конструкторами в оборудование, механизмы, которые затем по инициативе новоявленных Сизифов мертвым грузом покоятся на базах, складах и стройплощадках, морально стареют, ржавеют и приходят в негодность. Сидит такой Сизиф в кабинете и сочиняет непродуманные заявки. И поступают по этим заявкам точные и дорогостоящие машины и механизмы. Везутся они из-за тридевяти земель, чтоб затем про них... вчистую забыли. И плачет по вине Сизифов народная копейка. А если обнаружится, что, сидя в кресле, в приступе запасливости хватил иной Сизиф лишку — ему-то что. Он пишет новую бумагу: спустите камень с горы.

Т. ГАМКРЕЛИДЗЕ.

Расхитителям придется отвечать

Строительство административного здания Нигозетского сельсовета, где предусматривалось оборудовать также кинозал, началось в мае 1971 года.

Начальник ремстройучастка коммунального отдела исполкома Чиатурского горсовета Ш. Гамезардашвили начал с того, что представил колхозникам прораба Г. Тепнадзе как человека, преданного делу и отлично в нем разбирающегося.

А недавно затянувшимся строительством заинтересовался Чиатурский городской комитет народного контроля и выявил здесь целый ряд злоупотреблений.

Оказалось, что строительство здания велось некачественно, с отклонениями от проекта. Предусматривалось, например, поставить на обоих этажах железобетонные монолитные рамы. Однако строители внесли в проект свои «коррективы»— на втором этаже железобетонной рамы не установили, что и вызвало ослабление устойчивости сооружения.

При перекрытии здания не учли сейсмические условия, также нарушив проектные данные. Вместо предусмотренного шлака использовали отходы марганца. При закладке фундамента был использован некачественный бетон.

В форме № 2 учета выполненных работ допущены значительные приписки.

Комитет народного контроля передал материалы о приписках и других злоупотреблениях в следственные органы.

О. НИКАБАДЗЕ.
(Корр. «Зари Востока»).

ПЛОДЫ НЕРАСТОРОПНОСТИ

Тревожное положение создалось на Цхакаевском комбинате строительных материалов (директор Н. Мелия), где уже не первый год идет реконструкция, конца которой не видно. Между тем уровень производства здесь значительно отстает от требований дня.

Так, на кирпичном производстве низок коэффициент использования механизации, не хватает оборудования. Технология предусматривает съем на глиняном карьере верхнего слоя почвы толщиной 0,5 метра и очистку поверхности от кустарников. Однако из-за отсутствия бульдозера эта работа не выполняется. Нет дробилки — и не осуществляется обработка вынутой из карьера земли, что затрудняет получение однородной смеси компонентов. 80 процентов рабочих процессов выполняется вручную, и это, естественно, поднимает себестоимость продукции, вызывает перерасход фонда заработной платы.

Начатое в 1969 году строительство цеха мощностью 30 миллионов условных штук кирпича, на которое уже израсходовано 25 тысяч рублей, в настоящее время приостановлено; завезенное же для этого цеха оборудование стоимостью 75 тысяч рублей валяется под открытым небом и выходит из строя.

В 1971 году предусматривалось ввести в действие автоматический укладчик сырца, что высвободило бы 16 рабочих. Однако и это мероприятие до сих пор не осуществлено, а полученное оборудование простаивает.

Еще в январе 1969 года Совет Министров Грузинской ССР поручил Министерству промышленности стройматериалов оборудовать на комбинате дробилку известкового карьера резервной линии питания, а также реконструировать технологическую линию смешивания глины с шамотом. Однако ни то, ни другое до сих пор не сделано. Законсервировано также строительство механизированной известковой печи, сметная стоимость которой составляет 156,1 тысячи рублей.

Еще одна из причин тяжелого положения, создавшегося здесь, заключается в частом выключении электролинии высокого напряжения. Несколько раз составлялись акты о грубом нарушении правил эксплуатации электроустановок и правил безопасности на Носирском кирпичном производстве, тем не менее мероприятия по искоренению этих недостатков так и не осуществлены. И если в 1972 году простои на комбинате составили более 600 часов, то треть этого времени потеряна из-за перебоев в снабжении электроэнергией. Велика на комбинате и текучесть рабочей силы. Это результат того, что на предприятии не уделяется внимания улучшению бытовых условий тружеников, не созданы нормальные условия для работы.

В итоге план производства и реализации кирпича на 1972 год выполнен не был. Низкими оказались и показатели выполнения плана роста производительности труда, увеличилась себестоимость продукции.

Несмотря на сложившуюся ситуацию, дирекция комбината не принимает необходимых мер по искоренению названных серьезных недочетов.

Обсудив на основании материалов, представленных районным комитетом народного контроля этот вопрос, Цхакаевский райком партии объявил директору комбината Н. Мелия и главному инженеру М. Цомая выговор. Надо верить, что руководители предприятия сделают из этого соответствующие выводы.

Д. АХВЛЕДИАНИ,
инспектор Комитета народного контроля Грузинской ССР.

Будни дозорных

Народные контролеры Тбилисского вагонного депо работают в тесном контакте с администрацией и парткомом предприятия.

Поступил, например, сигнал о том, что пассажирам подчас выдается некачественно обработанное постельное белье. Группа народного контроля, руководимая начальником производственно-технического отдела депо С. Аваковой, тщательно проверила работу прачечной. Были выяснены факты нарушения технологии обработки белья, обнаружилось также, что расхищаются моющие средства. Администрация строго взыскала с виновных: некоторые из них были освобождены от работы, другим объявлен выговор.

Ремонтники обнаружили повреждения тележек отдельных вагонов, причем эти дефекты в документации не указывались. Дозорные сумели выявить причину этого явления. Оказалось, машинист крана затянул вагоны в депо, не дожидаясь тепловоза. С виновных взыскали убытки; проведена работа по повышению культуры производства.

Однако в деятельности дозорных вагонного депо есть еще и недостатки. В частности, плохо поставлена гласность результатов, проводимых здесь проверок, рейдов и т. д. Следует регулярно вывешивать стенды, знакомящие коллектив предприятия с насущными вопросами повышения эффективности производственной и трудовой дисциплины.

Р. ЯЩЕНКО.
(Общ. корр. «Зари Востока»).

СПОРТ

Шахматные перекрестки

ЛАС-ПАЛЬМАС. Штейн (СССР), Андерссон (Швеция) и Рибли (Венгрия) возглавляют турнирную таблицу продолжающегося в этом испанском городе международного шахматного соревнования. После двенадцати туров у них по 7,5 очка. У второго нашего участника этого состязания — Петросяна — 7 очков.

Впереди еще три тура.

ПОРТОРОЖ. Международный Мемориал Видмара из Любляны «переехал» в другой югославский город — Порторож. После десяти туров из семнадцати впереди венгерский гроссмейстер Портиш, у которого 7,5 очка. У советского гроссмейстера Суэтина — 6, у мастера Разуваева — 4 очка при одной отложенной встрече.

(ТАСС).

СПОРТ

РЕКОРДНЫЙ ПОЧИН

ЛЬВОВ, 17 апреля. (ТАСС). На старте всесоюзных соревнований по стрелковому спорту высокий результат показала представительница команды ДОСААФ Галина Жарикова из Белгорода. Стреляя из пневматического пистолета (40 выстрелов на дистанции 10 метров), она набрала великолепную сумму — 387 очков. Это на одно очко превышает рекорд Советского Союза Галины Дмитриевой из Красноярска и на три очка лучше мирового рекорда участницы нынешних состязаний Зинаиды Симонян из Еревана.

СПОРТ

Чемпионат баскетболисток

В Свердловске и Алма-Ате проходят игры женских баскетбольных команд высшей лиги на первенство СССР. Вот результаты очередных игр.

СВЕРДЛОВСК

«Спартак» (Ленинград)—СИМ (Москва) — 92 : 63, «Уралмаш» (Свердловск) — «Политехника» (Каунас) — 63 : 59, «Буревестник» (Ленинград) — «Кибиркштис» (Вильнюс) — 40 : 51.

АЛМА-АТА

«Динамо» (Киев)—УСК (Тарту) — 83 : 66, «Спартак» (Москва) — ТТТ (Рига) — 57 : 88, «Спартак» (Московская область) — «Университет» (Алма-Ата) — 57 : 62.

ВЕЧЕР ПАМЯТИ КОПЕРНИКА

Общественность Грузии отметила 500-летие со дня рождения великого польского астронома Николая Коперника. В Тбилиси состоялся вечер, организованный республиканским отделением Общества советско-польской дружбы, секцией естественно-математических наук Грузинского общества дружбы и культурной связи с зарубежными странами и советом истории, естествознания и науки при президиуме Академии наук республики.

Вечер открыла председатель правления отделения Общества советско-польской дружбы, министр просвещения Грузинской ССР Т. Лашкарашвили.

Доклады «Николай Коперник» и «На родине Коперника» прочли профессор В. Паркадзе и доцент С. Равич.

(ГрузИНФОРМ).

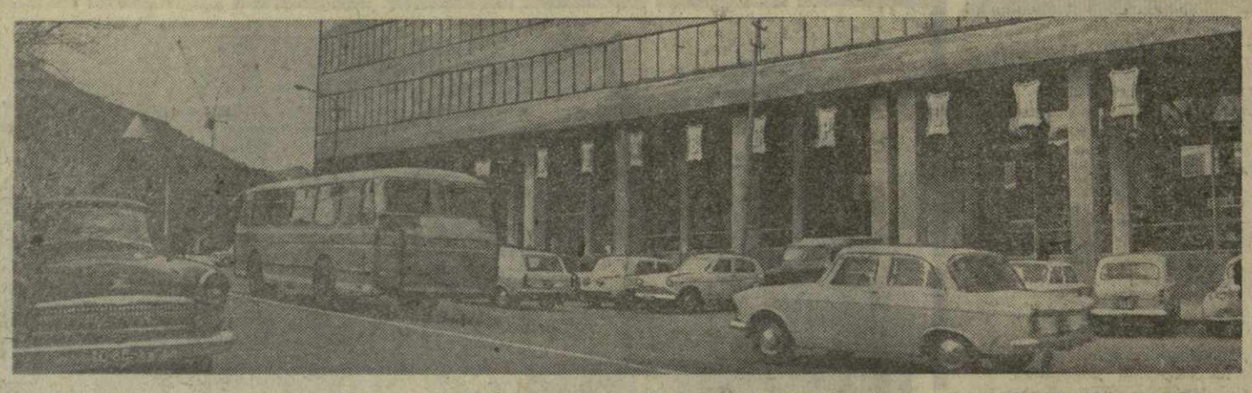

Тбилиси сегодня

● НОВЫЙ МАГАЗИН «УНИВЕРСАМ», на улице Бараташвили с первых же дней привлек внимание покупателей.

Фото Б. Хатиашвили.

ДИАЛОГ: КОРРЕСПОНДЕНТ—ВРАЧ

„Вам показано лечебное голодание...“

Странно звучит, не правда ли? Мы привыкли к тому, что избавление от болезней, укрепление здоровья неотделимы от хорошего, иногда усиленного питания. И вдруг — голод. Парадокс? Не будем торопиться отвергать его. Науке известны парадоксальные идеи, заставлявшие основательно пересмотреть прежнее представления. Что же до лечения голодом, то оно привлекает все большее внимание — и специалистов, и далеких от медицины людей. За последние годы время от времени стали появляться на эту тему публикации в печати. Вот и «Неделя» недавно познакомила своих читателей с мнением компетентных в этом вопросе ученых. В их числе была доцент Г. Бородина из Тбилисского института усовершенствования врачей. Корреспондент «Зари Востока» Т. Амбарова побеседовала с ней.

— От вас, Галина Николаевна, как специалиста по применению метода лечебного голодания хотелось бы узнать, какова, говоря словами ученых, история вопроса, как давно известен этот метод медикам и, в частности, вам самой.

— История довольно древняя. Еще Гиппократ призывал к умеренности в питании, вплоть до его полного исключения на определенный срок. Диететика по Гиппократу — единство питания и движения. В более поздние времена в медицинской литературе появились сообщения о так называемых любителях-голодальщиках. Положительный эффект, наблюдавшийся при этом, стали изучать отдельные ученые как за рубежом, так и у нас.

В бытность мою в аспирантуре член-корреспондент Академии медицинских наук СССР профессор В. Машков предложил мне изучить и научно обосновать терапевтический эффект лечебного голодания. Проведенные исследования показали, что метод не только безвреден, но и возвращает людей к здоровью и труду, а функциональное состояние сердечно-сосудистой системы значительно улучшается. Позднее им заинтересовался покойный академик А. Бакулев, который провел глубокие исследования в этой области и обнаружил его положительный эффект при ряде заболеваний — стенокардии, язвенной болезни и других.

Сейчас этот метод лечебно-дозированного голодания общепризнан и в Советском Союзе и особенно за рубежом. Но путь к признанию был нелегок...

— Реакция, видимо, закономерная; согласно закону диалектики, новое рождается в борьбе, встречает поначалу непонимание и сопротивление...

— Сопротивление это вполне объяснимо, если исходить из общепринятых представлений. Видите ли, люди привыкли к мысли, что голодание ведет к дистрофии, к патологическим изменениям в организме, и не находят разницы между систематическим вынужденным недоеданием и дозированным, ограниченным во времени лечебным голоданием или, как его принято называть, разгрузочно-диетической терапией (РДТ). Следствием ее является сильнейшая биологическая встряска, причем, начиная с нервной системы и кончая клетками, в результате чего происходит глубокая перестройка всего организма и активизация его защитных сил.

— Помнится, у одного восточного народа есть пословица: «Если ручкой двери не пользоваться, она ржавеет». Если какой-либо орган нашего организма бездействует, он слабеет, перестает работать. Нет ли опасности атрофии, скажем, желудка, кишечника, предназначенных для переработки пищи, если их «оставить безработными»?

— В том-то и дело, что и желудок, и кишечник, и печень продолжают работать, только на несколько ином уровне, необходимом для поддержания жизни человека во время внутреннего (эндогенного) питания. Организм расходует свои запасы углеводов, жиров. Вместе с ними уходят «шлаки», а сам организм как бы омолаживается.

— Похоже на капитальный ремонт.

— Похоже. Но дело не только в избавлении от всего лишнего, в том числе и токсинов (вредных веществ). Я уже сказала, что активизируются защитные силы, организм делается устойчивее к неблагоприятным воздействиям внешней среды, в частности, химии, с которой связаны столь распространившиеся аллергические заболевания. Лучше начинают работать сердце, мозг. Человек яснее мыслит, испытывает потребность в физической нагрузке, движении.

Долго мы не могли объяснить это явление, пока не стали известны интереснейшие экспериментальные исследования профессора К. Судакова. Изучая поведение животных при голодании, он обнаружил накопление энергии в двигательных центрах головного мозга.

— В наши дни медицина все больше дифференцируется, разбежалась по многим отдельным направлениям, и порой забывается святая заповедь: «Лечить надо не болезнь, а больного». Между тем в организме все системы и органы тесно связаны между собой, действуют синхронно. Видимо, не случайно лечебное голодание завоевало сторонников среди представителей медицины самых различных профилей — терапевтов, дерматологов, психиатров. Каждый из них наблюдал именно тот эффект, которого главным образом и в первую очередь добивался. Но, очевидно, чаще всего к вам обращаются люди, страдающие ожирением?

— Дело в том, что ожирение можно лечить различными методами, если ставить перед собой лишь одну задачу — снижение веса. Но ведь этого недостаточно. Ожирение—одно из тяжелых заболеваний, при котором страдает сердечно-сосудистая, нервная и другие системы организма, а механизмы защиты его, как правило, ослаблены. Методом же РДТ мы добиваемся и глубокой перестройки обменных процессов, и улучшения состояния сердца, сосудов, легких и др.

— Теперь, когда вы так горячо отозвались в пользу лечебного голодания, предвижу, что найдутся люди, которые захотят испробовать его на себе. Что мы можем им посоветовать?

— Прежде всего, ни в коем случае не заниматься самодеятельностью, не экспериментировать. РДТ должна проводиться только в условиях клиники, под наблюдением врача-специалиста, знакомого с этим методом. Лечение это сильное, и применять его надо разумно. Оно включает в себя целый ряд и других методов воздействия: обязательно активный режим движения (прогулку на природе), лечебную гимнастику, специальные упражнения для дыхания, водные процедуры... Как видите, лечение комплексное.

В Грузии с ее благоприятными климатическими и ландшафтными особенностями, с обилием овощей и фруктов, что очень важно для второго, еще более ответственного этапа лечения—последующего диетического питания, РДТ может применяться с большим успехом. Первые шаги в этом направлении уже делаются.

Знаете, о чем я мечтаю? О специальной клинике на лоне природы, скажем, в районе Черепашьего озера, откуда люди будут возвращаться домой здоровыми, помолодевшими, преображенными.

— А потом? Не вернутся ли постепенно и прежний излишний вес, и прежние болезни?

— Это уже зависит от самого человека. Давая организму верное направление, подвергая серьезной встряске, следует затем поддержать его в новом состоянии — соблюдать режим движения и питания, заниматься физкультурой (настаиваю на этом не только как врач, но и как мастер спорта), и тогда эффект будет надежным.

● В ИНСТИТУТЕ СИСТЕМ УПРАВЛЕНИЯ АКАДЕМИИ НАУК ГРУЗИНСКОЙ ССР ведутся работы по распознаванию речевых образов и голоса диктора. Для эффективного проведения работ в лаборатории автоматизации научных исследований создано устройство, позволяющее вводить речевую информацию в электронно-вычислительную машину непосредственно с голоса.

На снимке: (слева направо) руководитель лаборатории кандидат технических наук Н. Кипиани и сотрудники отдела преобразования информации инженер-программист Л. Гелашвили и инженер Ж. Мирецкая за отладкой устройства.

Фото О. Лукьянцева.

НОВЫЕ КНИГИ

В. Дзигуа. «Акакий (Како) Кванталиани». Издание дирекции по выпуску реклам. 50 стр. Тираж 1.000 экз. Цена 32 коп.

И. Дивногорцева-Григолия. «Графика. Живопись. Рисунки». Альбом «Хеловнеба». 152 стр. Тираж 3.000 экз. Цена 4 руб. 99 коп.

Беньямино Джильи. «Воспоминания». «Хеловнеба». 386 стр. Тираж 20.000 экз. Цена 91 коп.

Ш. Амиранашвили. «Хахульский триптих». Памятники грузинского искусства. «Хеловнеба». 180 стр. Тираж 4.000 экз. Цена 12 руб. 63 коп.

Н. Шенгелиа. «Вано Сараджишвили». Издание дирекции по выпуску реклам. 30 стр. Тираж 1.000 экз. Цена 16 коп.

Н. Гурабанидзе. «Многоликость театра». «Хеловнеба». 406 стр. Тираж 4.000 экз. Цена 90 коп.

А. Размадзе, О. Пагава. «Расчет поперечных рам промышленных зданий». «Ганатлеба». 236 стр. Тираж 1.000 экз. Цена 98 коп.

А. Ряузов, В. Груздев, Ю. Костров, М. Сигал. «Технология производства химических волокон». «Ганатлеба». 503 стр. Тираж 1.000 экз. Цена 1 руб. 48 коп.

Ю. Асратян. «Оборудование швейных предприятий». «Ганатлеба». 308 стр. Тираж 1.000 экз. Цена 65 коп.

А. Кутателадзе. «Рудничные пневматические установки». «Ганатлеба». 319 стр. Тираж 1.000 экз. Цена 91 коп.

Н. Гомелаури. «Проектирование углеобогатительных фабрик». «Ганатлеба». 567 стр. Тираж 1.000 экз. Цена 1 руб. 64 коп.

Н. Данелия. «Гидравлика». Общий курс. Часть I. «Ганатлеба». 507 стр. Тираж 1.000 экз. Цена 1 руб. 70 коп.

Ш. Размадзе. «Электронные устройства автоматики». Часть I. «Ганатлеба». 369 стр. Тираж 1.000 экз. Цена 92 коп.

ПРЕКРАСНОЕ РЯДОМ

Каждое растение в природе имеет свою неповторимую прелесть. Сказочно красиво лопаются почки, раскрывая, как птицы, яркие клювы, в зеленые веера складывают иглы сосны... Прекрасное рядом, стоит только внимательно приглядеться.

Неизведанные тропинки в царство природы открыла организованная в 63-й тбилисской школе выставка ученических работ. Изящные аппликации из листьев редких пород, миниатюрные композиции из шишек, мха, жёлудей. Все это сделано на уроках труда учениками младших классов с большим старанием и вкусом.

Близятся летние каникулы. И пусть ни один день летнего отдыха не пройдет для школьника без интересных встреч с природой.

ОБО ВСЕМ

ДЛЯ ДОМА, СЕМЬИ, БЫТА

Электроодеяло

Внешне оно ничем не отличается от обычных покрывал, однако на ВДНХ СССР одеяло представлено не среди новых изделий легкой промышленности, а в павильоне «Электротехника» в разделе электробытовых приборов. У этого необычного одеяла посетители с удивлением обнаруживали электрический шнур с вилкой для подключения в электросеть.

Дело в том, что вместо ваты в него «застеган» эластичный углеграфитовый шнур, нагревающийся под действием тока. Такая безопасная «спираль» дает мягкий равномерный нагрев.

Разработано нагревающееся одеяло во Всесоюзном научно-исследовательском институте электроугольных изделий.

«Бар» и «Нева»

«Бар» и «Нева» — названия новых холодильников, серийный выпуск которых начало производственное объединение «Спутник». Эти домашние «генераторы холода» удобны в пользовании.

«Бар» — холодильник-сервант, впервые выпускаемый в стране. Его камера емкостью 40 литров рассчитана на хранение фруктов, напитков, бутербродов.

Бытовой холодильник «Нева» емкостью 120 литров с большим морозильником выполнен в форме узкого высокого пенала. Он особенно удобен для малогабаритных квартир.

Это понравится каждому

Серийный выпуск новой модели стерилизаторов для домашнего консервирования фруктов и овощей начался на днепропетровском заводе «Физприбор». Эти оригинальные аппараты отличаются от своих предшественников более совершенной конструкцией, надежностью в работе. С помощью стерилизатора можно за час обработать 70 однолитровых банок с плодами. До конца года в магазины будет отправлено почти 40 тысяч новых стерилизаторов.

Хорошей новинкой порадовал и днепропетровский завод «Электробытприбор». Здесь выпущена первая крупная партия никелированных электрических самоваров.

Все цвета радуги

На Александровском радиозаводе, известном своими телевизорами марки «Рекорд», началось массовое производство нового аппарата — «Рекорд-705» с цветным изображением. Размер экрана телевизора по диагонали — 59 сантиметров. Панель регулировки — на лицевой стороне.

Телевизор собирается из унифицированных блоков. Часть их поставляется на другие заводы. Такая специализация создает условия для автоматизации производственных процессов и, следовательно, для повышения производительности труда.

В этом году на заводе изготовят 20 тысяч «цветных» «Рекордов».

Коротко об интересном

ПАЦИЕНТЫ СОЛЯНОЙ ШАХТЫ

Среди рабочих Солотвинского солерудника в Закарпатье за 25 лет не было зарегистрировано ни одного случая заболевания бронхиальной астмой. Замечено, что значительно реже других болеют работники соляных шахт туберкулезом легких, хроническим бронхитом... Случайно это или закономерно?

— В лексиконе врачей появилось новое слово — спелеотерапия, — рассказывает заведующий Закарпатским областным отделом здравоохранения Михаил Палфий. — Так называют лечение, основанное на целебном действии микроклимата подземных соляных пещер.

Благотворную силу его уже испытали на себе сотни пациентов необычных медицинских заведений — больниц и здравниц, размещенных под землей. Опыт их организации накоплен медиками в нескольких странах. Широкой известностью пользуется, например, подземный санаторий в соляных копях Велички, близ Кракова. Первая в нашей стране подземная лечебница открылась в закарпатском поселке Солотвино в 1968 году. Ныне она преобразована в областную аллергологическую больницу с двумя отделениями — для взрослых и детей. Больные проходят здесь курс лечения в соляной шахте на глубине 206 метров.

Эффект лечения заболеваний органов дыхания определяют своеобразный микроклимат, отсутствие в воздухе аллергенов и других раздражающих веществ, содержание в нем большого количества мельчайших частиц соли. У людей с легкой формой заболевания бронхиальной астмой улучшение наблюдалось примерно в 95 процентах случаев, со средней тяжестью заболевания—в 75 процентах; в 55 процентах случаев облегчалось состояние людей с тяжелыми формами бронхиальной астмы.

Центры спелеотерапии намечается создать и в других районах нашей страны.

ДАРЫ ТАЕЖНОГО КРАЯ

Советский Союз занимает ведущее место на международном рынке по экспорту товаров тибетской медицины Владивостокская контора «Медэкспорт» уже много лет продает фирмам Гонконга, Японии, Сингапура, Таиланда, ФРГ, США, Бельгии и других стран молодые рога пятнистого оленя, «кабарговую струю», медвежью желчь, корень женьшеня — всего около двадцати наименований лекарственного сырья.

Каждый год в начале августа сотни корневщиков Приморского края отправляются за корнем женьшеня. Лекарственные препараты из него, как известно, отличают многие болезни, действуют как общеукрепляющее и тонизирующее средство.

Уссурийские промысловики добывают значительное количество дикого женьшеня. Но этого оказывается недостаточно, чтобы удовлетворить растущие потребности экспортных организаций и фармацевтических предприятий нашей страны. Дефицит в значительной мере компенсируется культивированным корнем приморского совхоза «Женьшень», который по своим лечебным свойствам не уступает таежному. Сейчас на плантациях этого единственного такого типа хозяйства в СССР насчитывается более полумиллиона корней женьшеня.

Уже много веков тибетская медицина использует срезы молодых неокостеневших рогов пятнистого оленя, который обитает в тайге, а также в большом количестве разводится в звероводческих хозяйствах Приморского края. В Советском Союзе из пантов пятнистого оленя производят знаменитый препарат пантокрин, широко применяемый как у нас, так и за рубежом. За последние пять лет владивостокские экспортеры продали зарубежным фирмам более 700 центнеров сухих пантов.

Сейчас во многих странах Восточной Азии значительно повысился спрос на «кабарговую струю», мускус сампа кабарги (дальневосточного оленя)— ценный лечебный препарат и сырье для парфюмерной промышленности. Один килограмм мускуса стоит около трех тысяч долларов.

Заготовка лекарственного сырья в уссурийских лесах ведется с таким расчетом, чтобы не допустить снижения общей численности реликтовых животных.

(АПН).

Редактор О. КИНКЛАДЗЕ.

НА СТРАЖЕ РОДИНЫ

Днем и ночью, в любую погоду и на всех широтах твердо шагают по дозорным тропам советские пограничники, с честью охраняя священные рубежи нашей Родины. Воины в зеленых фуражках не раз показывали примеры мужества, стойкости и самоотверженности. Советские погранзаставы сегодня — это крепости, располагающие самолетами, вертолетами, быстроходными кораблями, радиолокационной техникой... Но главная их сила — в людях, в высоких моральных качествах и идейной закалке наших славных пограничников.

На снимке: пограничники на охране южной государственной границы СССР.

Фотохроника ГрузИНФОРМа.

ГОВОРИТ И ПОКАЗЫВАЕТ ТБИЛИСИ — СООБЩАЮТ СИНОПТИКИ

РАДИО

СЕГОДНЯ

ПЕРВАЯ ПРОГРАММА

06.35 — А. Мачаварианн. Фрагменты из балета «Отелло». 07.30 — Радиогазета «Пионер Грузии». 08.30 — Легкая музыка. 09.45 — Отрывки из оперы С. Прокофьева «Дуэнья». 11.05 — Грузинская народная музыка. 11.45 — «Трибуна партийного работника». Беседа «Коммунисты показывают пример». 12.15 — Т. Бакрадзе. Инструментальные пьесы. 12.25 — «Мастера сцены». 12.35 — Ф. Лоу. Фрагменты из оперетты «Моя прекрасная леди». 12.45 — Международный комментарий. 12.50 — А. Баланчивадзе. Две оркестровые пьесы. 13.40—Азербайджанская музыка. 14.00 — Передачи из Москвы. 17.15 — И. Туския. Отрывки из оперы «Родина». 17.35 — Для школьников. «Раненая природа». 18.05 — Грузинская народная музыка 18.45 — Эстрадный концерт. 19.00—«Ленинский университет миллионов». Беседа «Труд во имя коммунизма — высшее призвание советского человека». 19.20 — Играет М. Яшвили. 19.45 — В. Соловьев-Седой. Музыка к кинофильмам. 20.20 — Из Москвы. «Вечерняя беседа». 20.30 — Грузинская легкая музыка. 21.00 — «Вечерняя сказка». 21.10 — Г. Чиковани. «Настал февраль». Отрывок из романа. 21.40—Ш. Гупо. Отрывки из опер. 23.30—Песни советских композиторов.

ВТОРАЯ ПРОГРАММА

20.00 — Концерт творческого пленума Союза композиторов Грузии. Трансляция из Малого зала Госфилармонии.

ТЕЛЕВИДЕНИЕ

СЕГОДНЯ

По первой программе. 10.55 — Программа. 11.00 — В помощь школам. Физика. 11.25 — Кинопрограмма. 12.10 — В помощь школам. Физика. (Повторно). 12.35 — Кинозал цветного телевидения Грузии. Художественный фильм «Человек с другой стороны». 16.25 — Программа. Для поступающих в вузы: 16.30 — Лекция по химии. 17.15 — Лекция по истории народов СССР. 18.00 — Новости. 18.05 — Объявления. 18.10 — Научно-популярный фильм «Алкоголь и работа» (на грузинском языке). 18.20 — «Всемирная сокровищница искусства»—Делакруа. 19.00 — Поэт в студии. Реваз Асаев. 19.10 — Из Москвы. «Ленинский университет миллионов». 19.40 — «Производительность труда и эффективность производства». 20.05 — Открытие пленума Союза композиторов Грузии. 21.30—«Моамбе» — информационная программа. 22.00 — Из Москвы. «Время» — информационная программа. 22.30 — Из Москвы. «Молодые голоса». **По второй программе.** 17.10—Программа. **В помощь школам:** 17.15 — Химия. 18.00 — Физика. 18.45 — Объявления. **Для студентов:** 18.50 — Лекция по сопротивлению материалов. 19.50 — Лекция по политэкономии. 20.50 — Лекция по теории машин и механизмов. 21.50—Короткометражный художественный фильм «Два визита».

ПОГОДА

СЕГОДНЯ

Сегодня в Тбилиси ожидается переменная облачность, небольшой дождь, ветер северо-западный 5—9 метров в секунду. Днем ртутный столбик поднимется до 18—20 градусов тепла.

В Западной Грузии — переменная облачность, дождь, слабый ветер. Температура в низменных районах 12—16 градусов тепла, в горных районах — плюс 5—10 градусов.

В Восточной Грузии — переменная облачность, местами кратковременные дожди и грозы, ветер слабый, по долине Куры 10—14 метров в секунду. Температура в низменных районах 16—20 градусов тепла, в горных районах — плюс 9—13 градусов.

АДРЕС РЕДАКЦИИ: 380008, Тбилиси-8 пр. Руставели, 42

ТЕЛЕФОНЫ: приемная — 93-11-58; заместитель редактора — 93-18-54, 93-18-07; ответственный секретарь — 93-17-06; заместители ответственного секретаря — 93-52-00; ОТДЕЛЫ: партийной жизни — 93-15-01; пропаганды марксистско-ленинской теории — 93-16-27; промышленности, транспорта и товарооборота — 93-22-34; сельского хозяйства — 93-19-19; литературы и искусства — 99-93-28; науки, вузов и школ—93-17-54; писем и массовой работы — 93-13-54, 93-22-19; республиканской информации — 93-17-58; иностранной информации — 93-11-01; иллюстраций — 99-89-65; сектор корреспондентской сети и обзоров печати — 93-18-59; машинописное бюро — 93-18-02; библиотека — 99-69-21; заведующий редакцией — 93-24-17; бухгалтерия — 93-93-95; прием объявлений — 93-93-94.

ТИПОГРАФИЯ ИЗДАТЕЛЬСТВА ЦК КП ГРУЗИИ 380008, ТБИЛИСИ-8, УЛ. ЛЕНИНА, 14.

ИНДЕКС 66432 УЭ 03969