Читайте сегодня в номере: ТРУЖЕНИКИ ГРУЗИИ УСПЕШНО ЗАВЕРШИЛИ ПЕРВЫЙ КВАРТАЛ НЫНЕШНЕГО ГОДА • ЮГО-ОСЕТИЯ: ПО ПУТИ БОРЬБЫ И СВЕРШЕНИЙ • ВЫСОКИЕ ЗАДАЧИ ЛИТЕРАТОРОВ РЕСПУБЛИКИ

ЗАВТРА — ВСЕНАРОДНЫЙ ПРАЗДНИК ТРУДА

Пролетарии всех стран, соединяйтесь!

ЗАРЯ ВОСТОКА

ზარია ვოსტოკა
საქართველოს კპ ცენტრალური კომიტეტის, საქართველოს სსრ უმაღლესი საბჭოსა და საქართველოს სსრ მინისტრთა საბჭოს ორგანო

Орган ЦК КП Грузии, Верховного Совета Грузинской ССР и Совета Министров Грузинской ССР

ГАЗЕТА ВЫХОДИТ С ИЮНЯ 1922 ГОДА

№ 93 (14550) • ПЯТНИЦА, 20 АПРЕЛЯ 1973 ГОДА • Цена 2 коп.

● РАБОЧИЕ БАТУМСКОГО ПОРТА досрочно выполнили план погрузки и выгрузки народнохозяйственных грузов первого квартала. Сейчас они деятельно готовятся к субботнику.

На снимке: передовые крановщики порта Р. Кухалашвили (слева) и В. Гусак, выполняющие производственные задания на 150—160 процентов.

Фото М. Квирикашвили.

ДЕЙСТВЕННОСТЬ ПЕЧАТНОГО СЛОВА

„Правда", 19 апреля

Очередной номер газеты вышел в свет. Биография печатного слова на этом не заканчивается, а по сути только начинается. Какой след оно оставит? Идейно-политическим уровнем, реальным воздействием на умы и сердца, на решение практических проблем, которые выдвигает жизнь, определяется в конечном итоге и боевитость любой газеты, и степень ее участия в коммунистическом строительстве.

Печать — один из наиболее мощных инструментов идейного и организационного влияния партии на массы, на ход наших дел. XXIV съезд КПСС отметил необходимость дальнейшего улучшения работы газет и журналов, повышения оперативности и действенности их выступлений. С особой силой звучит это требование в третьем, решающем году пятилетки, который на каждом участке должен быть годом ударного труда.

Принципиальные направления работы прессы сегодня, пути усиления действенности ее выступлений глубоко раскрыты в принятом недавно постановлении ЦК КПСС «Об освещении вопросов социалистического соревнования в печати Литовской ССР». Это документ большой политической значимости. Содержащиеся в нем оценки и выводы выходят далеко за рамки партийной организации Литвы, они вооружают необходимой ориентацией коммунистов, работников прессы всех союзных республик, всех областей.

Печати отводится важная роль в мобилизации трудящихся на выполнение и перевыполнение плановых заданий, социалистических обязательств, в развитии массового соревнования. Именно через прессу партийные комитеты могут и должны внести в соревнование больше гласности, сравнимости, состязательности, взаимной требовательности.

Внимание печати, отмечается в постановлении, должно быть сосредоточено на коренных проблемах повышения эффективности общественного производства, ускорения научно-технического прогресса, развития трудовой и политической активности масс. В условиях, когда партия осуществляет решительный поворот к интенсификации всей нашей экономики, важнейшее значение приобретает борьба за активное внедрение нового, передового, против проявлений отсталости и косности, бюрократизма и безответственности. Особенно последовательным и бескомпромиссным должен быть контроль за неукоснительным выполнением решений XXIV съезда партии, постановлений Центрального Комитета КПСС и Советского правительства.

Действенность печати достигается не автоматически. Она зависит от настойчивости и принципиальности самой газеты, ее умения говорить о самых важных, животрепещущих задачах дня. Каждый редакционный коллектив обязан ясно представлять себе, за что ратует газета или журнал, с кем ведет сражение — с «ветряными мельницами» или с тем, что действительно тормозит движение вперед. По результативности печатного слова можно безошибочно судить о том, насколько внимателен партийный комитет к своему изданию, как поддерживает его.

Пропагандируя положительный опыт, надо в то же время решительно вскрывать причины отставания отдельных коллективов, факты невыполнения обязательств, подвергать критике конкретных виновников бесхозяйственности. Редакции газет и журналов призваны остро, с партийных позиций выступать против бюрократических извращений в организации соревнования, добиваясь, чтобы критические материалы, отличались актуальностью, деловитостью, принципиальностью выводов. Необходимо своевременно информировать общественность о принятых мерах по выступлениям прессы.

Между тем некоторые газеты, охотно поддерживая различные инициативы и начинания, не утруждают себя анализом их экономической целесообразности, жизненности, возможностей повторения почина в других условиях. Не в этом ли одна из причин того, что иные начинания, не успев разгореться, тут же гаснут? В. И. Ленин советовал работникам печати при рассмотрении передового опыта, новых методов труда и технологии каждый раз ставить для себя вопросы: «Каковы именно эти успехи? Доказаны ли они? Нет ли тут побасенок, хвастовства, интеллигентских обещаний...? Чем достигнуты успехи? Как сделать их более широкими?». Если уж успех подтвержден, если опыт заслуживает поддержки, то долг печати — со всей энергией добиваться, чтобы он стал достоянием каждого производственного коллектива.

Сила и авторитет печати — в партийном руководстве. После XXIV съезда КПСС партийные комитеты стали глубже вникать в ее работу, лучше поддерживать журналистскую инициативу. Если раньше во многих случаях поводом, скажем, для отчета редактора служила чаще всего ошибка или какой-то промах, то теперь на обсуждение партийных комитетов выносятся узловые вопросы деятельности прессы: ее активность в осуществлении экономической и социальной политики партии, коммунистическом воспитании трудящихся, уровень и действенность критики, постановка политической информации в газетах и другие.

Хорошие отзывы идут, например, о таких газетах, как республиканские «Правда Востока» и «Советская Белоруссия», городская «Кузнецкий рабочий», областные «Индустриальная Караганда» и воронежская «Коммуна». Среди газет, которые за последнее время стали острее и целеустремленнее по содержанию, чьи выступления нередко вызывают широкий общественный резонанс, можно назвать «Комунисти» и «Зарю Востока» (Грузия), «Вышку» (Азербайджан) и ряд других.

В постановлении ЦК КПСС высказаны серьезные замечания по адресу тех партийных комитетов, которые по-прежнему склонны подменять конкретное руководство печатью общими указаниями или замечаниями по частным поводам, допускают мелочную опеку редакций. Партийные комитеты обязаны оказывать энергичную поддержку редакциям, твердо пресекать попытки некоторых руководителей предприятий, министерств и ведомств отвечать на критику не делами, а формальными отписками.

Постоянная партийная забота о возрастании действенности выступлений советской печати — непременное условие для того, чтобы сделать более активной, целеустремленной пропаганду идей марксизма-ленинизма, успешнее решать задачи коммунистического строительства.

Второму Всесоюзному совещанию писателей по художественной литературе о пограничниках

Дорогие товарищи!

Центральный Комитет Компартии Грузии горячо приветствует вас известных мастеров художественного слова, истинных друзей советских воинов, участников Второго Всесоюзного совещания писателей по художественной литературе о пограничниках.

Второе Всесоюзное совещание проходит в знаменательные дни, когда все силы советского народа направлены на претворение в жизнь задач третьего, решающего года девятой пятилетки, исторических предначертаний XXIV съезда Коммунистической партии Советского Союза.

Велик и славен путь, пройденный советскими писателями. Они всегда находились в первых рядах борцов за становление новой жизни, за формирование нового человека — строителя коммунистического общества. Вас всех, писателей, посвятивших «благородное горение своих сердец» отображению жизни пограничников, объединяет одна конечная цель — благо нашей социалистической Родины. Это делает вас соратниками в труде и борьбе, вызывает необходимость собраться вместе и обсудить проблемы писательского труда.

Лучшие произведения многонациональной советской литературы о пограничниках и трудящихся пограничных районов заслужили широкое признание читателя в нашей стране и за ее рубежами. Успех этот обусловлен беззаветным служением славных советских воинов интересам защиты созидательного труда миллионов людей.

Рассказывая о полных неожиданностей ратных буднях наших пограничников, писатели хорошо сознают большую ответственность перед советским народом, перед своим творчеством, стремятся глубоко и правдиво, на высоком художественном уровне, во всей сложности и многогранности изобразить духовное богатство советского человека, благородство характера советских воинов-пограничников, их высокий патриотизм и интернационализм, нерасторжимую дружбу народов СССР, явивших миру новую историческую общность людей — советский народ.

Морально-политическая сплоченность нашего общества, единая идейно-художественная устремленность деятелей советской литературы, выражающиеся в общем художественном методе социалистического реализма, в значительной степени способствуют выявлению больших творческих возможностей писателей нашей страны, обогащению советской литературы новыми художественными произведениями.

Центральный Комитет Коммунистической партии Грузии желает Второму Всесоюзному совещанию писателей по художественной литературе о пограничниках успешной, плодотворной работы и выражает твердую уверенность в том, что писатели нашей многонациональной Отчизны и впредь будут отдавать свой талант, весь жар души интересам служения советскому народу, созданию высокоидейных и высокохудожественных произведений о славных наших пограничниках, об их боевых помощниках — добровольных народных дружинах.

ЦЕНТРАЛЬНЫЙ КОМИТЕТ КОММУНИСТИЧЕСКОЙ ПАРТИИ ГРУЗИИ

УЧИТЬ ЛЮДЕЙ ГЕРОИЗМУ

БАТУМИ, 19 апреля. (**Спец. корр. ГрузИНФОРМа**). «Мы хотим научить людей героизму». Это крылатое выражение великого пролетарского писателя Максима Горького может служить девизом ко Второму Всесоюзному совещанию писателей по художественной литературе о пограничниках, открывшемуся 19 апреля в Батуми, у самой южной границы страны.

Среди гостей этого города, расцветшего буйными красками весны, — поэты и прозаики союзных республик, пишущие на военно-патриотическую тему, представители пограничных войск.

Открывая совещание, первый секретарь Союза писателей Грузии Г. Абашидзе говорил о том, что дружба советских писателей с пограничниками имеет большие и славные традиции. Еще М. Горькому было присвоено звание почетного пограничника. На протяжении многих десятилетий советские писатели посвящают стражам наших границ свои произведения, неизменно привлекающие большую читательскую аудиторию.

С большим вниманием было выслушано выступление второго секретаря Центрального Комитета Компартии Грузии А. Чуркина, огласившего также текст приветствия ЦК КП Грузии участникам этого представительного писательского форума.

На литературе о пограничниках, которых секретарь Союза писателей СССР, Герой Социалистического Труда, поэт А. Сурков в своем вступительном слове охарактеризовал как гвардейцев рабочего класса, не имеющих мирного времени, воспитывалось не одно поколение советских людей. Она зародилась более четырех десятилетий назад, и ее зачинателями были лучшие советские поэты и писатели. Только за последние годы суровым будням людей в зеленых фуражках посвящено свыше 300 книг 140 авторов, в том числе и грузинских. Эти книги — незаменимое духовное оружие. Они учат беспредельной преданности делу коммунизма, мужеству и отваге, бдительности и боевой готовности.

«Пограничные войска и советская литература» — такова была тема доклада начальника Политического управления пограничных войск Комитета государственной безопасности при Совете Министров СССР В. Лежепекова.

Московский критик И. Козлов, посвятивший свой доклад образу советского пограничника в современной художественной литературе, особенно выделил роман Н. Думбадзе «Не тревожься, мама». Он назвал тех, чья память заслуживает увековечивания в литературе, чья жизнь являет собой достойный пример для подражания.

Известный советский поэт Е. Долматовский и драматург И. Прутт, один из авторов популярного фильма «Тринадцать», бывший боец Первой конной армии, из которой были сформированы первые пограничные войска, в своих докладах говорили о развитии темы охраны границы в поэзии, кино и театре.

Совещание продлится пять дней.

К СУББОТНИКУ ГОТОВЫ!

«Заря Востока» ведет перекличку городов

ТБИЛИСИ

415 тысяч тружеников Тбилиси примут участие в коммунистическом субботнике, из них более 122 тысяч человек займут свои рабочие места у станков и конвейеров, на стройках. Всего будет произведено на четыре миллиона рублей различных народнохозяйственных товаров.

21 апреля труженики столицы Грузии решили превратить в подлинный трудовой праздник. Около 60 предприятий города в этот день будут работать на сэкономленном сырье и материалах. В фонд пятилетки запланировано перечислить 400 тысяч рублей.

Итоги субботника не исчерпаются материальным вкладом рабочих у станков. Большая работа будет проведена по благоустройству Тбилиси. На проспекте Дружбы откроется новый сквер. 11 тысяч тбилисцев займутся озеленением городских окрестностей. Будет высажено 6 тысяч деревьев и кустов.

РУСТАВИ

В дни субботника, который начнется 21 апреля и будет продолжаться 22 апреля, примут участие около 30 тысяч рабочих, служащих, учащихся города.

По предварительным подсчетам, в этот день они выпустят на десятки тысяч рублей продукции сверх плана и внесут в фонд пятилетки 25 тысяч рублей.

Кроме того участники субботника займутся очисткой и благоустройством заводских территорий, городских улиц, парков и скверов, сбором металлолома.

КУТАИСИ

Организованно встречают «красную субботу» кутаисцы. На совещании хозяйственных руководителей и секретарей партийных организаций, предприятий и учреждений, которое провел горком партии, на 21 апреля были определены рубежи каждого коллектива.

В «красном субботнике» примут участие свыше 50 тысяч кутаисцев. Промышленные предприятия выпустят более чем на 1 миллион рублей продукции, в фонд пятилетки будет перечислено 100 тысяч рублей. Запланированы значительные работы по благоустройству улиц, дворов, жилых массивов и т. д. В городе и вокруг него будет высажено свыше 100 тысяч корней деревьев.

ТКИБУЛИ

В городе грузинских угольщиков чувствуется особое, приподнятое настроение. Все готово для того, чтобы коммунистический субботник в честь дня рождения В. И. Ленина был ознаменован высокопроизводительным трудом. Коллектив шахты имени Ленина решил в этот день дать не менее 2 тысяч тонн топлива. С большим подъемом в этот день будут трудиться и коллективы шахт имени Сталина и Орджоникидзе, которые выдадут на-гора свыше 2 тысяч тонн угля.

ЗУГДИДИ

Все готово для организованного проведения коммунистического субботника на берегах Ингури. Четко определена программа праздника труда. В этот день зугдидцы решили поработать особенно хорошо и внести в фонд девятой пятилетки 23 тысячи рублей.

Строители высотной плотины Ингури ГЭС дали слово уложить 420 кубометров бетона, зачислить в фонд пятилетки 12 тысяч рублей. Также ударно намерены поработать 21 апреля труженики Ингурского целлюлозно-бумажного комбината, которые внесут в фонд пятилетки 2.120 рублей.

Беседа А. Н. Косыгина с министром планирования Сирии

19 апреля Председатель Совета Министров СССР А. Н. Косыгин принял в Кремле министра планирования Сирии Мустафу Халлядж, прибывшего в Москву во главе делегации САР для участия в первом заседании постоянной советско-сирийской комиссии по экономическому и техническому сотрудничеству.

Во время беседы, прошедшей в дружественной обстановке, А. Н. Косыгин и Мустафа Халлядж обменялись мнениями по вопросам, представляющим взаимный интерес, и в том числе по ряду вопросов советско-сирийского экономического сотрудничества.

В беседе приняли участие председатель ГКЭС С. А. Скачков, а также посол Сирии в Советском Союзе Жамиль Шайя.

(ТАСС).

Отъезд из СССР Президента Мексики

ИРКУТСК, 19 апреля. (ТАСС). Находившийся в Советском Союзе с официальным визитом по приглашению Президиума Верховного Совета СССР и Советского правительства Президент Мексиканских Соединенных Штатов Луис Эчеверрия Альварес сегодня утром отбыл из Иркутска в Пекин.

В Иркутском аэропорту, украшенном государственными флагами Мексиканских Соединенных Штатов, СССР и РСФСР, Луиса Эчеверрия Альварес, его супругу, других мексиканских гостей провожали заместитель Председателя Президиума Верховного Совета СССР К. А. Халилов, председатель исполнительного комитета Иркутского областного Совета депутатов трудящихся, депутат Верховного Совета РСФСР Ю. А. Кравченко, посол СССР в Мексике Н. К. Тарасов и другие официальные лица.

Среди провожавших был посол Мексики в СССР Роке Гонсалес Саласар.

Главу мексиканского государства тепло провожали также многочисленные представители трудящихся города.

Сообщение ТАСС
В полете «Интеркосмос-Коперник 500»

В соответствии с программой сотрудничества социалистических стран в области исследования и использования космического пространства в мирных целях 19 апреля 1973 года в Советском Союзе осуществлен заспуск искусственного спутника Земли «Интеркосмос-Коперник 500» — девятого спутника серии «Интеркосмос».

Космический эксперимент, подготовленный польскими и советскими специалистами, посвящается 500-летию со дня рождения великого польского ученого Николая Коперника.

Установленная на борту спутника научная аппаратура предназначена для исследования радиоизлучения Солнца в диапазоне частот 0,6—6,0 мегагерц и характеристик ионосферы Земли.

Спутник «Интеркосмос-Коперник 500» выведен на орбиту с параметрами:

— минимальное расстояние от поверхности Земли (в перигее) — 202 километра;

— максимальное расстояние от поверхности Земли (в апогее) — 1.551 километр;

— наклонение орбиты — 48,5 градуса;

— период обращения—102,2 минуты.

В состав научной аппаратуры спутника входят: радиоспектрограф, разработанный и изготовленный в Польской Народной Республике; низкочастотный и высокочастотный ионосферный зонды, разработанные и изготовленные в Советском Союзе.

Установленная на спутнике научная аппаратура и бортовые системы работают нормально.

Приемные станции наземного командно-измерительного комплекса Советского Союза осуществляют регулярный прием информации, поступающей с борта спутника. С помощью разработанного в ЧССР специального телеметрического передатчика, установленного на борту спутника «Интеркосмос-Коперник 500», прием научной информации осуществляется также наземными станциями ЧССР.

Астрофизические и геофизические обсерватории социалистических стран в период проведения спутникового эксперимента проводят синхронные наблюдения за Солнцем в различных диапазонах длин волн и состоянием ионосферы Земли.

Управление работой научной аппаратуры на борту спутника осуществляет оперативная группа, в которую входят специалисты Польской Народной Республики и СССР.

РИОНИ МЕНЯЕТ РУСЛО

Вчера в два часа ночи строители Варцихской ГЭС завершили перекрытие русла реки Риони у самого ее слияния с реками Квирила и Ханисцкали в двух километрах к юго-востоку от Гегутской крепости. Построена 600-метровая временная грунтовая плотина.

Итак, одержана еще одна большая трудовая победа. Нелегким был путь к этому дню, немало препятствий преодолели строители. Дело в том, что вопреки всем прогнозам полтора месяца назад, после сильных ливневых дождей уровень реки Риони поднялся на два метра. Дебит воды оказался в четыре раза больше обычного. Разбушевавшаяся река разрушила во многих местах временную плотину, свалила шагающий экскаватор, была снесена большая часть других сооружений.

Строители приложили немало усилий, чтобы завершить в срок работы. Все транспортные средства стройки были мобилизованы на завершение грунтовой плотины, а бульдозеры прокладывали последние метры канала. Когда до полного перекрытия оставалось немногим более 20 метров, строителям вновь пришлось бороться с рекой. В результате таяния снегов поднялся уровень воды, и река вновь размыла часть плотины. Строители пустили в ход железобетонные конструкции, уложенные в деревянные ряжи.

Последние метры, и река, покинув старое русло, потекла по новой дороге. Сразу же после окончания работ строители собрались на митинг. Сюда пришли те, кто в течение трех недель днем и ночью, не жалея сил и энергии, штурмовали Риони, боролись со стихией. Это главный инженер стройки К. Рамишвили, секретарь партбюро Г. Библая, начальники участков Р. Кавлашвили, З. Зарнадзе, бригадиры С. Берая, К. Дзагания, бульдозеристы А. Петросян, Д. Гутник, водители С. Ахвледиани, А. Топурия, Д. Хабурдзания и другие.

После короткого перерыва на стройке началась выемка котлована для будущей плотины.

Ш. ГВИНИАНИДЗЕ,
(Корр. «Зари Востока»).

Собрание партийно-хозяйственного актива работников торговли столицы Грузии

19 апреля состоялось собрание партийно-хозяйственного актива работников торговли и общественного питания города Тбилиси.

Собрание открыл исполняющий обязанности председателя исполкома Тбилисского городского Совета депутатов трудящихся Т. Джанелидзе

С докладом об улучшении торгового обслуживания населения Тбилиси в свете постановления ЦК КПСС «Об организаторской и политической работе Тбилисского горкома Компартии Грузии по выполнению решений XXIV съезда КПСС» выступил первый секретарь ТК КП Грузии П. Гилашвили.

На собрании выступили директор магазина № 48, секретарь партийной организации сети «Тбилпромторга» района имени 26 комиссаров В. Чачуа, секретарь парткома шелкового производственного объединения Л. Нариманишвили, председатель объединенного комитета профсоюза Тбилисского государственного университета Г. Качеишвили, первый секретарь Ленинского райкома партии В. Алавидзе, старший продавец магазина № 1 «Тбилтекстильторга» Т. Гудушаури, начальник Управления торговли Тбилгорисполкома З. Гилаури, секретарь партийной организации, заведующий организационным отделом Управления общественного питания Тбилгорисполкома А. Кошкадзе, министр торговли Грузинской ССР В. Тохадзе, заведующая первомайским районным отделением «Тбилплодоовощторга» В. Бандзеладзе, официантка кафе «Цискари» А. Хлебникова, директор первого треста столовых Н. Рухадзе, председатель исполкома райсовета имени 26 комиссаров Ю. Кобахидзе, управляющий республиканской базой «Грузхозторга» И. Тикадзе.

Участники собрания партийно-хозяйственного актива работников торговли и общественного питания Тбилиси приняли обращение ко всем торговым работникам Грузии.

(ГрузИНФОРМ).

С СОВМЕСТНОГО ЗАСЕДАНИЯ БЮРО ЦК КП ГРУЗИИ И СОВЕТА МИНИСТРОВ ГРУЗИНСКОЙ ССР

ЗАКРЕПИТЬ ДОСТИГНУТЫЕ УСПЕХИ,

Народное хозяйство Грузии завершило первый квартал третьего, решающего года пятилетки с хорошими показателями. До конца года предстоит взять новые, еще более важные рубежи.

Труженики предприятий промышленности, строительства, транспорта, связи, сельского хозяйства, всех отраслей народного хозяйства республики четко понимают значение нынешнего года для успешного выполнения пятилетки в целом. Декабрьский (1972 г.) Пленум ЦК КПСС, последующие решения партийных органов и правительства республики определили ясную программу нашего движения вперед. И вот настало время подведения первых итогов. О них и шла речь на совместном заседании бюро ЦК Компартии Грузии и Совета Министров Грузинской ССР, на которое были приглашены руководящие партийные, советские, хозяйственные работники.

Доклад об итогах выполнения Государственного плана развития народного хозяйства Грузинской ССР за первый квартал 1973 года сделал на заседании председатель Госплана Грузинской ССР Е. М. Джапаридзе.

На заседании выступили первый заместитель Председателя Совета Министров Грузинской ССР Ш. Д. Кикнадзе, заместитель Председателя Совета Министров Грузинской ССР А. М. Лабахуа, министр мелиорации и водного хозяйства республики Г. С. Кобулия, второй секретарь Аджарского обкома КП Грузии Л. М. Уклеба, заместитель Председателя Совета Министров Абхазской АССР Ю. С. Чанба, начальник Главснаба Грузинской ССР М. Г. Кодуа, министр бытового обслуживания населения республики Ф. Д. Думбадзе, министр мясной и молочной промышленности республики Г. А. Дучидзе, министр финансов республики П. А. Ананиашвили, секретарь ЦК КП Грузии Б. Г. Гигиберия, секретарь ЦК КП Грузии З. А. Патаридзе, второй секретарь ЦК КП Грузии А. Н. Чуркин.

На заседании выступил Председатель Совета Министров Грузинской ССР Г. Д. Джавахишвили.

Итоги заседания подвел первый секретарь ЦК КП Грузии Э. А. Шеварднадзе.

ПРОМЫШЛЕННОСТЬ — УДАРНЫЙ УЧАСТОК

Промышленность республики план первого квартала по выпуску валовой продукции выполнила на 104 процента, а по объему реализации — на 103,9 процента. Сверх плана произведено продукции на 42,3 миллиона рублей и реализовано — на 40,9 миллиона. При этом темпы роста промышленного производства составили 107,6 процента вместо 104,4 по годовому заданию. Среднесуточный выпуск продукции по сравнению с первым кварталом прошлого года увеличился на 9,1 процента.

Производительность труда в индустрии республики заметно возросла — на 7,5 процента. Причем ее рост по промышленности союзного подчинения составил 13,1 процента, а промышленности, подведомственной Совету Министров Грузинской ССР, — на 4,8 процента. Особенно отраден тот факт, что весь прирост валовой продукции в целом по республике, а также по предприятиям министерств пищевой промышленности, заготовок и строительства получен за счет повышения производительности труда. Высок этот показатель по предприятиям союзного подчинения, системам министерств промышленности строительных материалов, легкой промышленности и местной промышленности.

На заседании было особо подчеркнуто, что взятые коллективами предприятий обязательства по сверхплановому выпуску продукции на нынешний год в целом выполняются со значительным превышением. Наиболее отличились в этом предприятия министерств лесной и деревообрабатывающей, легкой и пищевой промышленности. Успешно реализовались в первом квартале годовые обязательства по дополнительному выпуску ряда изделий. Например, за квартал было произведено сверх плана 14 тысяч тонн марганцевой руды при обязательстве на год 20 тысяч тонн, соответственно чугуна 1.600 при обязательстве 1.000 тонн, готового проката — 2.694 и 1.200 тонн, стальных труб — 988 и 1.000 тонн, минеральных удобрений — 4.332 и 4.000 тонн, цемента — 9 и 2,5 тысячи тонн.

Все эти данные говорят о том, что труженики промышленности, как и других отраслей народного хозяйства республики, поработали в первом квартале неплохо. На заседании отмечалось, что это — результат большой работы широких масс, всех партийных, советских, хозяйственных органов, хорошего настроя, правильной организации выполнения решений декабрьского (1972 г.) Пленума ЦК КПСС, пленумов Компартии Грузии по вопросам развития промышленности, сельского хозяйства, улучшения работы строительных организаций.

Вместе с тем подчеркивалось, что успехи не так уж велики, оснований для успокоения нет, — особенно, если глубоко, серьезно разобраться в цифрах, оценках, сопоставить показатели первого квартала с соответствующими перспективными заданиями.

Безусловно, следует считать достижением темпы производства, превысившие плановые. Однако достигнутое не намного опережает заданный на пятилетку показатель. К тому же необходимо постоянно иметь в виду допущенное в прошлом отставание.

Нынешние достижения лишь в сравнении с первым кварталом прошлого года, показатели которого были крайне низкими, выглядят достаточно высокими.

Это непременно надо учесть, потому, что за оставшиеся три квартала года нам предстоит решить значительно возросшие задачи.

Показатели выполнения народнохозяйственного плана за первый квартал были бы намного лучше, если бы все работали с должным напряжением, организованнее осуществляли конкретные мероприятия, обеспечивающие наиболее полное и эффективное использование резервов, имеющихся на каждом предприятии, в каждой отрасли хозяйства.

Достигнутые за это время темпы роста валовой продукции по сравнению с соответствующим периодом прошлого года по месяцам сложились неравномерно: в январе они составили 18,9, в феврале — 3,5, а в марте — 1,4 процента.

Предприятия ряда союзных министерств — химической, электротехнической, станкостроительной и инструментальной промышленности, приборостроения и Министерства легкой промышленности Грузинской ССР имеют низкий показатель удельного веса выпуска продукции в сравнении с рабочими днями. Если бы объем фактически выпущенной продукции соответствовал удельному весу рабочих дней первого квартала, можно было дополнительно произвести продукцию более чем на 10 миллионов рублей.

Ряд предприятий и организаций несколько снизил объем производства против соответствующего периода прошлого года. Это «Грузглавмонтажспецстрой», министерства совхозов и автомобильных дорог, Главное управление газификации, Тбилисский завод газовой аппаратуры, объединение «Электроаппарат», руставский завод «Центролит», Тбилисский машиностроительный завод имени 26 комиссаров, Тбилисский жировой комбинат и др.

Количество предприятий, не выполнивших план реализации продукции, значительно сократилось. Однако 71 предприятие, или 6,6 процента общего числа, с квартальным планом по этому важнейшему показателю не справилось. Они не реализовали продукцию на 8 миллионов рублей. Особенно много отстающих предприятий приходится на министерства промышленности строительных материалов, лесной и деревообрабатывающей промышленности и строительства.

По выпуску валовой продукции отстало 76 предприятий, недодавших продукцию на 8,1 миллиона рублей. Здесь в первую очередь назывались все тот же руставский «Центролит», завод ювелирных изделий, завод имени 26 комиссаров, завод электросварочного оборудования, Батумский и Самтредский деревообрабатывающие комбинаты, Тбилисская трикотажная фабрика № 2, швейные фабрики имени Орджоникидзе и имени 1 Мая, Лагодехский и Ванский консервные заводы и ряд других предприятий.

Взятые некоторыми коллективами отдельных министерств, предприятий и объединений обязательства были занижены без учета реальных возможностей. Вместе с тем, ряд предприятий брал обязательства о производстве дополнительной продукции, а за первый квартал недодал ее по плану. Так, годовое обязательство предусматривает сверхплановый выпуск двух тысяч тонн стали, фактически за первый квартал недодано плановых 3,1 тысячи тонн. Аналогичное положение с тканями всех видов, кожаной обувью и др.

На заседании детально анализировались итоги деятельности отдельных отраслей и ведомств. Вот что говорилось о некоторых из них:

Грузглавэнерго квартальные планы по валовой продукции и объему реализуемой продукции перевыполнил. Выработано 2.640 миллионов киловатт-часов электроэнергии, что составляет 26,5 процента годового плана. Однако за это время были потери энергии в сетях. Они достигли более 350 миллионов киловатт-часов при плане около 303 миллионов. На заседании было сказано, что для максимального сокращения потерь электроэнергии необходимо линию электропередачи ТбилГРЭС—Зестафони перевести на 500 киловатт.

Из-за изношенности устаревшего основного оборудования Ткварчельской ГРЭС имелись случаи аварийных остановок котлов и сократилось потребление угля. Проводимые «Грузглавэнерго» мероприятия обеспечат нормальную работу Ткварчельской ГРЭС лишь в четвертом квартале.

Комбинат «Грузуголь» в целом значительно перевыполнил планы производства валовой продукции, реализации и добычи угля. Однако с квартальным заданием не справилась Ткварчельская шахта имени Ленина, выполнившая план добычи угля на 85,3 процента. Произошло это из-за отсутствия фронта очистных работ, что необходимо для нормальной деятельности горняков.

Кроме того, уровень выпуска валовой продукции и добычи угля по сравнению с соответствующим периодом прошлого года снизился. Это связано с несвоевременным вводом в действие ткибульской шахты «Восточная-2».

Предприятия черной металлургии перевыполнили планы как по объему реализации, так и по валовой продукции. По сравнению с первым кварталом предыдущего года объем продукции заметно возрос. Сверх плана произведены чугун, прокат черных металлов, стальные трубы, марганцевые сплавы и др. В то же время Руставский металлургический завод не сумел за февраль и март восполнить допущенное в январе отставание по выплавке стали.

Перевыполнили производственные задания на квартал предприятия **химической промышленности.** Особо следует отметить заметное улучшение работы Руставским химическим комбинатом, коллектив которого добился стабилизации среднесуточной выработки продукции. В течение квартала среднесуточная выработка аммиака не имела отклонений. По минеральным удобрениям цифра эта составляла 1.800 тонн. Комбинат перевыполнил квартальные планы по реализуемой и валовой продукции. Имеется значительный рост объема выработки продукции против прошлого года.

Однако при этом, говорилось на заседании, на комбинате отсутствует тенденция к росту среднесуточной выработки. Такая стабилизация уровня производства в дальнейшем может вызвать у предприятия затруднения с выполнением годового плана. Если же еще учесть сложности эксплуатации азотных производств в наступающий летний период, то необходимо в ближайшее время принять действенные меры по повышению производительности всех их звеньев, в первую очередь — аммиачного производства. На комбинате следует срочно создать стабильную схему этого производства на базе рационального использования тех агрегатов, которые обеспечивают необходимый уровень мощностей для выполнения годового плана.

Руставский завод химического волокна квартальный план по реализуемой продукции выполнил на 102 процента, а с выпуском валовой продукции — отстал, дал лишь 98 процентов намеченного. Еще более ощутимое отставание имелось в потоке шелка, что отрицательно сказывается в целом на хозяйственной деятельности предприятия, так как этот вид продукции в стоимостном выражении резко влияет на общее выполнение плана. Судя по достигнутому уровню, можно предполагать весьма немалые затруднения завода с выполнением годового плана. Завод должен провести существенные мероприятия по повышению эффективности работы входящих в его состав цехов, как за счет роста производительности труда, так и внедрения такой технологии, которая позволит улучшить качество шелковой продукции. Эти задачи выполнимы еще и потому, что Министерство химической промышленности СССР обещало оказать реальную помощь комбинату путем поставки нового оборудования и выделения высококачественного сырья.

План производства продукции фирма «Грузбытхим» перевыполнила, однако этот план продолжает оставаться неувязанным с реализацией вырабатываемых изделий. На конец квартала на складе скопилась нереализованная продукция культурно-бытового назначения на сумму 277 тысяч рублей.

По **машиностроительным заводам** квартальный план по объему реализуемой продукции выполнен на 105, а по валовой — на 108 процентов. Темп роста против соответствующего периода прошлого года составил соответственно 106 и 113 процентов. Более высоких темпов роста добились предприятия министерств приборостроения, сельскохозяйственного машиностроения и других.

План реализуемой продукции по Тбилисскому машиностроительному заводу имени 26 комиссаров не выполнен из-за несвоевременной оплаты потребителями счетов за отгруженное оборудование. По состоянию на 30 марта сумма выставленных и неоплаченных счетов составила 300 тысяч рублей при месячном плане реализации 273 тысячи рублей. Завод, выполнив план двух месяцев по производству товарной продукции на 101 процент, план за март и первый квартал в целом не выполнил, что явилось результатом наличия в его работе серьезных недостатков.

Все еще отстает руставский завод «Центролит». Хотя он и выполнил в марте откорректированный план, однако не справился с квартальным заданием и не обеспечил выполнение по реализации на 24, а по товарной продукции — на 15 процентов. На предприятии имеются организационно-технические неполадки, недостает кадров. В номенклатурном плане литья запланировано изготовление деталей гидроаппаратуры в размере 50 процентов всего объема. Однако у работников завода пока что не выработаны необходимые навыки производства сложного литья, не отработана технология, в результате чего идет большое количество брака, а это отрицательно отражается на экономических показателях работы коллектива.

Тбилисский завод электросварочного оборудования, выполнив план по объему реализуемой продукции за март и первый квартал, не справился с заданием товарной продукции. Основная причина этого заключается в перебоях со снабжением материалами и комплектующими изделиями.

Как показали результаты работы машиностроительных предприятий за первый квартал, создаются все предпосылки для выполнения планов второго и последующих кварталов нынешнего года. Несколько улучшилось материально-техническое снабжение предприятий.

По **Министерству лесной и деревообрабатывающей промышленности Грузинской ССР** план реализуемой продукции в целом выполнен на 103 процента, а по валовой — на 104. Темпы роста соответственно составили 112 и 108 процентов. Вместе с тем, некоторые предприятия этого министерства отстали от фактически достигнутого в первом квартале 1972 года уровня выпуска валовой продукции. В их числе Гагрский леспромхоз, Садмельский лесокомбинат, Сачхерская лесозаготовительная база, Батумский деревообрабатывающий комбинат, тбилисский мебельный комбинат «Гантиади».

Министерство принимает меры для более успешной реализации выпущенной продукции, повышения ее качества путем улучшения технологии производственных процессов и механизации отдельных видов работ, внедрения и освоения новой техники.

Министерство промышленности строительных материалов достигло значительных успехов в выполнении квартального плана. Задание по выпуску валовой продукции выполнено на 106 процентов, а темп роста составил 118 процентов. За отчетный квартал выполнен и перевыполнен план производства важнейших видов продукции — цемента, шифера, стеновых материалов, облицовочных и метлахских плиток, мягких кровельных материалов, кровельного картона, нерудных стройматериалов, товаров культурно-бытового назначения и хозяйственного обихода.

План по объему реализуемой продукции министерством недовыполнен на 5,9 процента, или на 1,1 миллиона рублей. Выполнение плана реализации продукции не обеспечили Каспский и Руставский цементные заводы, Гардабанский картонно-рубероидный завод, Цхакаевский и Чиатурский комбинаты стройматериалов, Гурджаанский кирпичный завод, Ткварчельский завод стройматериалов из-за неоплаты потребителями счетов за отгруженную продукцию.

Предприятия **Министерства легкой промышленности Грузинской ССР** план по выпуску реализуемой и товарной продукции выполнили на 102 процента.

Осуществление мер по повышению уровня организации производства и труда обеспечило постоянное наращивание темпов роста производства. Если среднесуточный выпуск валовой продукции в январе составил 2.367 тысяч рублей, то в феврале он возрос до 2.433, а в марте — до 2.727 тысяч рублей. Министерству, подчеркивалось на заседании, необходимо и в будущем проводить организационно-технические мероприятия по дальнейшему наращиванию темпов выпуска продукции, так как для выполнения годового плана за оставшийся период суточный выпуск валовой продукции надо довести до 2,801 тысячи рублей. Для этого предприятия системы располагают достаточными техническими возможностями и неиспользованными резервами.

При выполнении плана в целом по министерству не выполнили заданий на квартал шесть предприятий — тбилисские швейные фабрики имени 1 Мая, «Амирани», имени Орджоникидзе, Тбилисская фабрика модельной обуви, Хашурская текстильно-галантерейная фабрика, Телавская чулочно-носочная фабрика.

Из 18 важнейших видов натуральной продукции за первый квартал план не выполнен по шести видам, вследствие чего недодано 80 тысяч квадратных метров шелковых тканей, 375 тонн хлопчатобумажной пряжи, 90 тысяч квадратных метров шерстяных тканей, 18 тысяч пар кожаной обуви, 20 тонн шерстяной пряжи, на 276 тысяч рублей швейных изделий.

Особенно неудовлетворительно выполняют условия поставки швейные и обувные предприятия. Швейная промышленность за этот период не выполнила план поставки на 3,5 миллиона рублей, в том числе Тбилисская швейная фабрика имени 1 Мая — на 1.93 миллиона, Кутаисское швейное объединение имени Кирова — на 0,76 миллиона, а Телавская швейная фабрика при плане поставки швейных изделий в 747 тысяч рублей фактически поставила на 247 тысяч. Торгующим организациям недопоставлены шелковые и хлопчатобумажные ткани, чулочно-носочные, текстильно-галантерейные и кожевенно - галантерейные изделия. Обувная промышленность недодала кожаной обуви более чем на один миллион рублей.

На предприятиях легкой промышленности все еще производятся изделия неудовлетворительного качества. За первый квартал из 84,9 тысячи пар проверенной кожаной обуви забраковано 12,72 тысячи пар, или 15 процентов. Количество забракованной обуви на фабрике «Исани» достигает 18 процентов, на фабрике «Нарикала» — 14 процентов. В феврале Госинспекция забраковала 15 процентов мужских костюмов производства тбилисской швейной фабрики «Амирани», 13 процентов женских пальто Тбилисской швейной фабрики имени Орджоникидзе, 12 процентов изделий Тбилисской трикотажной фабрики № 3 и др.

Предприятия не обеспечивают также выполнение ассортиментного плана. За два месяца Кутаисское хлопкоткацкое производственное объединение из семи артикулов тканей не выполнило план по шести, Тбилисское шелковое объединение — из 13 по 6, Тбилисский камвольно-суконный комбинат — из 10 по 5.

Невыполнение ассортиментного плана в основном вызвано недопоставкой сырья и полуфабрикатов со стороны предприятий-поставщиков, а также задержкой перезаправки технологического оборудования на выпуск нового ассортимента изделий.

По **Министерству пищевой промышленности** в целом и его отраслям — чайной, хлебопродуктерской, табачной, консервной и другим выполнено и перевыполнено квартальное задание как по реализации, так и по производству валовой продукции. Предприятия пищевой промышленности успешно справились с заданием по производству чая, виноградного вина, шампанских вин, коньяка, кондитерских изделий, растительного масла, плодоовощных консервов, минеральных вод и другой продукции. Невыполнение плана допустили лишь Лагодехский и Ванский консервные заводы в связи с неудовлетворительной организацией производства и отсутствием достаточных сырьевых ресурсов.

По **Министерству мясо-молочной промышленности Грузинской ССР** при успешном выполнении квартального задания по выпуску валовой продукции объем промышленного производства против соответствующего периода прошлого года снизился на 2 процента. Произошло это потому, что фактический закуп скота и птицы у населения заметно уменьшился по сравнению с первым кварталом минувшего года. Уровень производства ниже прошлогоднего был на Батумском, Горийском, Сухумском, Цхалтубском, Цхинвальском и ряде других мясокомбинатов.

Сверх плана предприятия этой системы произвели большинство важнейших видов продукции в натуральном выражении, однако не выполнили план по ассортименту колбасных изделий и выпуску мясных полуфабрикатов, котлет, фарша, фасованного мяса.

Промышленные предприятия министерств и ведомств **республиканского подчинения** выполнили план по реализации продукции за март на 109,9 процента, а за квартал — на 104,1. За квартал реализована сверхплановая продукция на 3.017 тысяч рублей. Выполнение плана по объему валовой продукции в марте составило 106,5 процента, а за квартал — 104,2. Темп роста составил соответственно 111,1 и 107,5 процента.

Заметно улучшили работу предприятия **Министерства местной промышленности**, которые, имея в январе и феврале отставание в выполнении плана, в марте покрыли допущенный разрыв, обеспечили тем самым выполнение квартального плана соответственно на 103,3 и 100,1 процента. По системе значительно сократилось количество предприятий, не выполняющих плановые задания. Если по итогам двух месяцев план реализации продукции не выполнили 28 предприятий, то в целом за квартал количество их сократилось до 17. Объем нереализованной продукции отстающими предприятиями составил 1.062 тысячи рублей.

Несмотря на определенные сдвиги в выполнении плана, все еще неудовлетворительно обстоят дела с выполнением плана производства важнейших видов промышленной продукции.

Предприятия системы не справились с производством пиломатериалов, стеновых материалов, шерстяных, шелковых и хлопчатобумажных тканей, чулочно-носочных изделий, искусственных мягких кож, резиновой и кожаной обуви, ковров и ковровых изделий, а также товаров культурно-бытового назначения и хозяйственного обихода.

Предприятия **министерств и ведомств республиканского подчинения** ведут недостаточную работу по освоению новых видов изделий, пользующихся повышенным спросом населения. Все еще наблюдаются случаи, когда предприятия допускают поставку в торговую сеть товаров низкого качества.

Выполнение плана промышленного производства и реализации продукции по автономным республикам, областям, городам и основным районам республики в первом квартале протекало удовлетворительно. Он выполнен и перевыполнен всеми городами и основными районами, за исключением Каспского района.

Лучше среднереспубликанских показатели выполнения плана по реализации и валовой продукции промышленности у предприятий, расположенных на территории Абхазской АССР, Юго-Осетинской автономной области, в Поти, Чиатура, Зугдиди, Самтредском, Сигнахском, Махарадзевском районах.

План **производительности труда** за первый квартал промышленные предприятия республики выполнили на 103,9 процента. Этот важнейший показатель против прошлого года возрос на 7,5 процента.

Вместе с тем на заседании было отмечено, что при общем росте производительности труда по сравнению с соответствующим периодом прошлого года по министерствам и ведомствам союзного подчинения 27 предприятий снизили производительность труда. Это 18,9 процента общего числа предприятий. Из них 15 предприятий снизили темп роста валовой продукции. По союзно-республиканским министерствам и ведомствам снизило производительность труда 161 предприятие, или 30,1 процента, из них 124 снизили темпы по валовой продукции.

СЕЛО ГОТОВИТСЯ К СТРАДЕ

Колхозы и совхозы республики к севу яровых культур приступили в более ранние сроки, чем прежде. На 1 апреля они посеяли яровые на площади 54,7 тысячи гектаров против 41,3 тысячи на ту же дату прошлого года. К севу этих культур, за исключением некоторых горных районов, приступили все колхозы и совхозы. Судя по взятым темпам, можно предполагать, что яровой сев будет завершен в установленные сроки.

Лучше, чем в прошлом году, колхозы и совхозы использовали органические удобрения. Так, только за первые два месяца года их было внесено 234 тысячи тонн против 152 тысяч тонн за тот же период минувшего года.

Подкормка посевов озимых культур минеральными и органическими удобрениями произведена на площади 90 тысяч гектаров против 38 тысяч в прошлом году.

Однако, отмечалось на заседании, в ряде районов колхозы и совхозы допускают отставание с внесением органических удобрений под сельскохозяйственные культуры. Это касается хозяйств Адигенского, Каспского, Гардабанского районов, Юго-Осетинской автономной области, Абхазской АССР, где допущен разрыв во времени между вывозом органических удобрений на поля и их внесением в почву, что значительно снижает эффективность проведенного мероприятия.

Закладка новых плодовых садов, виноградников, чайных плантаций и других многолетних насаждений в текущем сезоне производится более успеш-

В рудоуправлении «Грузгумбрин» широко развернуто социалистическое соревнование за досрочное завершение третьего, решающего года девятой пятилетки.

На снимке: передовые производственники, члены бригады коммунистического труда Г. Чиргадзе и А. Буния. Фото Г. Герсамия. (Фотохроника ГрузИНФОРМа).

Ингирский чайный совхоз — один из крупнейших в республике.

На снимке (слева направо): механизаторы С. Абхазава, П. Джгаркава и главный механизатор А. Шулая проверяют новую сельскохозяйственную технику.

Фото М. Квирикашвили.

С СОВМЕСТНОГО ЗАСЕДАНИЯ БЮРО ЦК КП ГРУЗИИ И СОВЕТА МИНИСТРОВ ГРУЗИНСКОЙ ССР

ПОВЫСИТЬ ТЕМПЫ РАБОТЫ

но и ускоренными темпами, чем в прошлом году. По состоянию на 15 марта было заложено 429 гектаров этих насаждений против 119 гектаров в 1972 году.

Проведены работы по подготовке сельскохозяйственной техники и грузовых автомобилей к весенним полевым работам. К 1 апреля колхозы и совхозы отремонтировали 4.474 трактора, перевыполнив план на 34 процента, 192 зерновых комбайна (35 процентов плана), 2.651 грузовой автомобиль (124 процента). Приведено в готовность 88 процентов тракторов, 90 процентов плугов, 86 процентов сеялок и культиваторов, 74 процента косилок и т. д.

Проведенный в марте смотр животноводства, озимых посевов и хода весенних сельскохозяйственных работ, готовности сельхозтехники в колхозах и совхозах способствовал усилению работ в бригадах и звеньях этих хозяйств. Во время массового смотра на местах были даны конкретные указания и советы, касающиеся лучшей организации труда на весенних сельскохозяйственных работах, завершения полевых работ в агротехнические сроки и создания условий для достижения высоких урожаев всех культур.

Зимовка скота в первом квартале проходила нормально. Отдельные районы, колхозы и совхозы успешно справились с выполнением принятых ими социалистических обязательств.

За квартал колхозы и совхозы республики произвели всех видов продукции животноводства больше, чем за тот же период в прошлом году. Так, на 1 апреля реализовано скота и птицы на убой 14 тысяч тонн в живом весе против 12,2 тысячи в прошлом году, молока соответственно 47 и 43 тысячи тонн, яиц — 61,2 и 38,2 миллиона штук, или в 1,6 раза больше, чем за тот же период минувшего года.

Средний удой молока от одной коровы за истекшие три месяца составил 281 килограмм против 260 килограммов в прошлом году, яйценоскость кур — 35 штук против 29.

Приплод телят и буйволят составил 61,3 тысячи против 60,6 тысячи голов, поросят соответственно 86,4 и 68,8 тысячи голов, ягнят и козлят—508,6 и 488,6 тысячи голов. Сократился также падеж скота.

Поголовье крупного рогатого скота в колхозах и совхозах несколько сократилось. При общем сравнительно благополучном состоянии развития общественного животноводства в целом по республике в ряде районов и хозяйств положение несколько хуже. К 1 апреля в хозяйствах имелось больше кормов, чем к той же дате в прошлом году.

Из государственных ресурсов с 1 июля 1972 года по 1 апреля нынешнего года было получено около 323 тысяч тонн комбикормов против 251,5 тысячи за такой же предыдущий период. Поэтому при рациональном использовании имеющихся кормовых ресурсов колхозы и совхозы имеют полную возможность в первой половине нынешнего года произвести продуктов животноводства значительно больше, чем за первое полугодие 1972 года.

При успешном выполнении плана первого квартала по государственным закупкам продуктов животноводства Тианетский, Тетрицкаройский и Самтредский районы недовыполнили задания по заготовке скота и птицы.

План заготовки молока за этот период государственные хозяйства выполнили на 96 процентов, наибольшее отставание допустили Ахалкалакский, Богдановский, Адигенский, Сагареджойский и Болнисский районы. Государственные хозяйства план заготовки яиц выполнили на 110 процентов, но ряд районов с заданием не справился.

КАПИТАЛЬНОЕ СТРОИТЕЛЬСТВО — БАЗА БУДУЩИХ УСПЕХОВ

Министерства и ведомства республики в первом квартале улучшили работу по капитальному строительству. Дела на этом важном участке начали поправляться, и план завершен с удовлетворительными показателями. Реализация заданий по централизованным капитальным вложениям в целом по территории республики составила по объему 88 процентов, а по строительно-монтажным работам — 101 процент с ростом против соответствующего периода прошлого года соответственно на 10 и 19 процентов.

Примечательно, что улучшение коснулось капитального строительства во всех отраслях экономики и культуры. Партийные и советские организации стали заниматься этим вопросом значительно лучше, что дало свои плоды.

По хозяйству, подведомственному Совету Министров республики, объем централизованных капитальных вложений выполнен на 85 процентов, а строительно-монтажных работ — на 100 процентов. По сравнению с первым кварталом предыдущего года выполнение плана возросло соответственно на 16 и 28 процентов.

Однако ряд министерств и ведомств допустил значительное отставание в выполнении планов капитальных работ, неудовлетворительно выполнили планы капитальных вложений все сельскохозяйственные министерства и ведомства, причем не только по объему капитальных вложений, но и по строительно-монтажным работам. Так, Министерство совхозов выполнило план строительно-монтажных работ на 87 процентов, Министерство мелиорации и водного хозяйства по объему — на 84 и строймонтажным работам — на 93 процента, Министерства сельского хозяйства — соответственно на 52 и 93 процента, «Грузсельхозтехника»—на 71 и 76, а Министерство сельского строительства — по собственным капвложениям — на 80 и 78 процентов. Особенно большое отставание допущено по объектам Академии наук Грузинской ССР, Министерства культуры и Министерства просвещения, Совета Министров Абхазской АССР и Совета Министров Аджарской АССР, облисполкома Юго-Осетинской автономной области.

Планы ввода в действие основных фондов по объектам производственного и непроизводственного назначения по централизованным капитальным вложениям по территории республики выполнены на 100 процентов, а по хозяйству, подведомственному Совету Министров республики, — на 99 процентов. При этом по объектам производственного назначения основные фонды введены лишь соответственно на 88 и 85 процентов. Особенно плохие показатели по вводу в действие основных фондов имеют министерства сельского хозяйства, торговли, лесной и деревообрабатывающей промышленности, автотранспорта, «Грузсельхозтехника».

Планы нецентрализованных капитальных вложений по территории республики выполнены по объему на 88 процентов, а по строительно-монтажным работам — на 107 процентов, с ростом против соответствующего периода прошлого года — на 11 и 5 процентов.

По хозяйству, подведомственному Совету Министров республики, нецентрализованные капитальные вложения выполнены почти на том же уровне.

Удовлетворительно выполнен план ввода в действие основных фондов за квартал как по территории, так и по хозяйству, подведомственному Совету Министров республики.

Программа подрядных работ по республике за квартал выполнена на 103 процента с ростом против соответствующего периода прошлого года на девять процентов. При этом все основные подрядные организации планы выполнили и перевыполнили.

Министерство строительства программу подрядных работ выполнило на 103 процента. Однако многие строительные организации этого министерства не выполняют этих планов. Это, например, тресты №№ 1, 4, 6, 8, 11, 16 и строительное управление Юго-Осетии.

По Министерству сельского строительства выполнение за первый квартал составляет 101 процент, в том числе собственными силами — 102 процента, с ростом против первого квартала минувшего года соответственно на 26 и 27 процентов. По государственным централизованным капитальным вложениям выполнение составило 106 процентов. Однако план первого квартала не выполнен по основному заказчику — Министерству совхозов Грузинской ССР, а также по объектам Министерства просвещения республики.

Если ввод основных фондов по централизованным капвложениям значительно больше прошлогоднего, то следует учесть, что это всего 7 процентов годового плана. Если капитальные вложения первого квартала нынешнего года возросли на 10 процентов по сравнению с прошлым годом, то и в этом случае необходимо помнить, что это только 17,2 процента плана года. То же самое и по строительно-монтажным работам. Поэтому на заседании особо подчеркивались задачи, которые предстоит решить строителям республики во втором и последующих кварталах нынешнего года. Ведь во втором квартале предстоит сделать еще больше, ввести шахту Восточная-2 комбината «Грузуголь», автовокзал в Тбилиси, расширить завод железобетонных изделий в Лило, реконструировать мясомолочный завод в Цхинвали, сдать дополнительные мощности на Кутаисском литопонном заводе, а также больницу в Тбилиси на 1.100 коек, детскую библиотеку в Батуми, значительно больше, чем в первом квартале, жилых домов и множество других объектов.

УКРЕПЛЯТЬ ПЛАТЕЖНУЮ ДИСЦИПЛИНУ, ВЫПОЛНЯТЬ ОБЯЗАТЕЛЬСТВА ПЕРЕД БЮДЖЕТОМ

Министерство финансов и финансовые органы республики провели ряд мероприятий по выполнению плана государственных доходов и ликвидации недоимок. Вследствие этого доходная часть бюджетов в целом за первый квартал 1973 года выполнена на 103,2 процента, т. е. с превышением на 11 миллионов рублей. Недоимки по сравнению с соответствующим периодом прошлого года по всем видам доходов сократились почти наполовину.

Несмотря на общее перевыполнение плана, из 13 видов доходов план не выполнен по пяти, в том числе по платежам из прибыли в союзный и республиканский бюджеты, по подоходному налогу с прибыли кооперативных и общественных организаций, подоходному налогу с рабочих и служащих и других плательщиков и налогу на холостяков, одиноких и малосемейных граждан СССР. В результате этого бюджету недодано около 1,5 миллиона рублей.

При значительном выполнении плана налога с оборота из 18 отраслей промышленности план недовыполнен по трем. В числе этих отраслей — газовая промышленность, где невыполнение плана объясняется, с одной стороны, недовыполнением Закавказским управлением магистральных газопроводов плана за первый квартал по сбыту природного газа, с другой стороны — наличием задолженности по неоплаченным счетам. Среди не выполняющих план налога с оборота — маслобойно-жировая промышленность, Тбилисский жиркомбинат. Объясняется это тем, что Всесоюзное объединение маргариновой промышленности уменьшило комбинату план производства и поставки рафинированного растительного масла и перенесло на последующие кварталы без изменения плана налога с оборота. Несмотря на эту корректировку плана производства, жиркомбинат не выполнил задания по реализации растительного масла, а кроме того, имел неоплаченные счета за отгруженную продукцию. Среди не выполнивших план налога с оборота— табачная промышленность. «Грузбакалея» выполнила этот план лишь на 96,1 процента.

При общем недовыполнении плана по платежам из прибыли в союзный бюджет значительные недоимки допустили Кутаисский монтажный участок «Южстальконструкция», монтажный участок ТбилГРЭС, ИнгуриГЭСстрой и др.

Из 40 министерств и ведомств, уплачивающих платежи из прибыли в республиканский бюджет, за первый квартал семь недодали бюджету 2,5 миллиона рублей. Это министерства легкой промышленности, мелиорации и водного хозяйства, автотранспорта, промышленности строительных материалов, сельского строительства, Госкомитет по кинематографии, «Грузмонтажспецстрой». Ряд министерств и ведомств не принимает меры по укреплению платежной дисциплины подведомственных предприятий и организаций, вследствие чего систематически остаются недоимки на отчетные даты.

Несмотря на то, что большинство районов республики выполнили план платежей из прибыли в республиканский бюджет, Ахметский, Карельский, Кварельский, Ланчхутский, Махарадзевский, Маяковский, Сачхерский районы допустили недоимки в таких размерах, уплата которых обеспечила бы выполнение квартального плана.

Основной причиной невыполнения плана по подоходному налогу с рабочих и служащих и налогу на холостяков, одиноких и малосемейных граждан СССР является установление завышенных планов как на 1973 год в целом, так и на отдельные кварталы. Вместе с тем, по предварительным статистическим данным, ряд министерств и ведомств за январь и февраль нынешнего года не выполнили план капитальных вложений, что вызвало частичное сокращение выплаты заработной платы, а это, в свою очередь, повлияло на выполнение плана по подоходному налогу. Кроме того, совхозы, а также промышленные предприятия министерств пищевой и легкой промышленности, работающие по переработке сельскохозяйственного сырья, в определенной степени лишились возможности из-за низкой урожайности сельхозпродуктов выполнить все показатели, дающие право на выдачу премиальных вознаграждений рабочим и служащим, — это также отрицательно сказалось на выполнении плана по указанным видам доходов.

По подоходному налогу с прочих плательщиков квартальный план не выполнили многие финансовые органы республики. По налогу со строений и земельной ренте план не выполнили Поти, Ткибули, Зугдиди, Ахметский, Ланчхутский, Марнеульский, Тержольский районы, которые допустили недоимки больше суммы, недостающей для выполнения плана.

Несмотря на перевыполнение доходной части бюджета, Аджарская АССР, Поти, Рустави, Зугдиди, Ахалцихский, Ахметский, Гардабанский, Кварельский, Местийский, Цулукидзевский и Цхакаевский районы не обеспечили выполнение планов.

Невыполнение планов по отдельным видам доходов и наличие недоимок свидетельствуют о том, что местные партийные и советские органы недооценивают роль платежной дисциплины и не оказывают должной помощи финансовым органам. Некоторые финансовые органы еще недостаточно квалифицированно ведут свою работу по безусловному выполнению планов и ликвидации недоимок.

ЧЕТКОЕ СНАБЖЕНИЕ— ЗАЛОГ ВЫПОЛНЕНИЯ ПЛАНА

Известно, что удельный вес стоимости сырья, материалов и комплектующих изделий в себестоимости продукции, выпускаемой промышленностью, достигает 60—65 процентов, а в строительстве эта цифра составляет 40—50 процентов. Поэтому от того, как слаженно работает материально-техническая служба, во многом зависит выполнение планов промышленности и строительства, себестоимость и качество выпускаемой продукции и другие основные показатели. Естественно, что, подводя итоги выполнения планов народного хозяйства за первый квартал, участники заседания уделили особое внимание работе снабженческих организаций.

Чтобы работать хорошо, надо заранее предвидеть события. Для того же, чтобы предвидеть, следует иметь хорошо налаженную информацию. Такая информация является одним из основных условий нормального и равномерного обеспечения промышленных предприятий материально-техническими ресурсами.

Придавая важное значение в работе по снабжению хорошей информации, Главснаб республики внедрил в практику представление промышленными предприятиями «дефициток», то есть эта организация обратилась к министерствам, ведомствам и крупным предприятиям с просьбой представлять ей до 15 числа каждого месяца перечень тех материалов, отсутствие которых может помешать выполнению планов будущего месяца. Имея заблаговременно, за две недели до наступления планируемого месяца, эти сведения, Главснаб теперь сможет многое успеть сделать для обеспечения предприятий лимитирующими их материалами. Это мероприятие уже дало первые положительные результаты.

На заседании говорилось о том, что нередко высказываются жалобы на недостаток материалов — металла, цемента, леса и других. Однако если обратиться к действительности, то получается довольно странная картина. На первое января нынешнего года по всем этим видам материалов остатки против первого января прошлого года не сократились, а выросли, и на начало 1973 года в Грузии имелись сверхнормативные остатки по металлу в размере 4,4 тысячи тонн, по цементу — 17 тысяч тонн, по лесу — 14 тысяч кубометров. К этим вопросам министрам, руководителям ведомств, предприятий надо относиться со всей серьезностью.

На заседании было обращено внимание снабженцев и потребителей материалов на то, что необходимо навести строжайшую финансовую дисциплину в каждом хозяйстве, обеспечивать своевременную оплату счетов за отгруженную в адрес предприятия, организации продукцию. Главснаб неоднократно получает телеграммы от поставщиков леса, цемента, других материалов, в которых говорится, что в случае несвоевременной оплаты стоимости отгруженной продукции впредь отгрузка материалов в адрес подобных потребителей будет прекращена. И такие санкции часто применяются, что очень мешает делу реализации выделенных фондов.

Для того, чтобы обеспечить сохранение темпов первого квартала и наращивать мощности в последующие месяцы нынешнего года, необходимо прежде всего решить вопросы обеспечения предприятий и организаций трудовыми и материально-техническими ресурсами. Уже сейчас нужно поставить вопрос перед союзным правительством о недостающих материалах. Все это необходимо для того, чтобы как можно быстрее принять соответствующие меры.

Заблаговременно надо думать и о вопросах обеспечения материалами на следующий год.

ЗАБОТА О ЛЮДЯХ — ЗАДАЧА ПЕРВОСТЕПЕННОЙ ВАЖНОСТИ

Партия и правительство призвали трудящихся к более продуктивной работе. В республике сейчас многое делается для создания здоровой рабочей обстановки, налицо совершенно очевидный энтузиазм масс, стремление добиться перелома, навести порядок во всех сферах общественной жизни. В этих условиях особенно важно проявлять еще большую заботу о людях, делать все зависящее от руководителей всех рангов, чтобы трудящимся жилось лучше. Надо, подчеркивалось на заседании, чтобы каждый человек почувствовал настоящую партийную заботу о себе, о каждом члене общества.

Приводились факты, когда забота о человеке не у каждого руководителя стоит на первом плане, когда жизненно важные вопросы решаются медленно, почему-то трудно. Нет малых проблем — ни на производстве, ни в городском хозяйстве, ни в торговле, если они непосредственно касаются интересов человека; их надо решать конкретно и требовать оперативности от каждого исполнителя.

Одна из важных сторон заботы о человеке — это состояние бытового обслуживания населения республики. Министерство бытового обслуживания план первого квартала выполнило в целом на 94,3 процента, в сельской местности — лишь на 87,2.

По сравнению с соответствующим периодом прошлого года по республике объем бытовых услуг возрос на 18,7 процента, в сельской местности — на 16,2 процента. Этот показатель по Министерству бытового обслуживания населения составил соответственно 12,1 и 13,6 процента.

Выполнение плана не обеспечили министерства бытового обслуживания населения Абхазской АССР и Аджарской АССР, управления бытового обслуживания населения Тбилиси, Рустави, Ткибули, 34 района, министерства социального обеспечения, здравоохранения, торговли, культуры, совхозов, а также Тбилисское отделение «Интуриста». Во многих районах республики услуги по ряду видов обслуживания крайне ограничены.

За отчетный период основной план розничного товарооборота государственной и кооперативной торговли выполнен на 100,2 процента, по сравнению с соответствующим периодом прошлого года он возрос на 6,4 процента, в том числе по государственной торговле — на 7,3 процента и потребительской кооперации — на 4,2 процента.

Товарооборот общественного питания выполнен на 96,6 процента.

В республике продано населению товаров больше, чем в прошлом году, почти на 37 миллионов рублей.

Несмотря на принятые меры по улучшению состояния общественного питания, все же имеются существенные недостатки в деле правильной его организации, особенно при фабриках, заводах, стройках и совхозах. Не выполняется план по увеличению посадочных мест. Проверкой установлено, что многие товары в розничной торговой сети в продаже отсутствовали в то время, как они имелись на складах в нужном количестве.

Реализация картофеля и овощей намного увеличилась. В первом квартале нынешнего года, по сравнению с соответствующим периодом прошлого года, продано больше картофеля и овощей как по республике в целом, так и по городу Тбилиси.

Кооперативные организации допустили большой разрыв в выполнении квартального плана. Из 50 кооперативных организаций системы Цекавшири план товарооборота не выполнили 28.

В связи с недопоставкой промышленных товаров и напряжением в товарных ресурсах ожидаемые сверхнормативные товарные запасы на 1 апреля 1973 года значительно ниже запасов, имевшихся на ту же дату прошлого года; снижение составило 41 миллион рублей.

Министерство торговли Грузинской ССР и правление Цекавшири до сих пор не разработали план товарного обеспечения в квартальном разрезе и не довели его до торгующих организаций республики. В результате создаются препятствия в деле ритмичного освоения выделенных рыночных фондов и выполнения плана розничного товарооборота.

ОВЛАДЕВАТЬ НАУКОЙ УПРАВЛЕНИЯ

После соответствующих решений партии и правительства о широком распространении инициативы передовых трудовых коллективов, призвавших к решительной борьбе за укрепление государственной, трудовой и производственной дисциплины, в республике намечаются определенные сдвиги. Прямой результат этой работы — рост экономических показателей предприятий народного хозяйства Грузии. Однако и в этом деле еще не достигнут ожидаемый успех, уже хотя бы потому, что борьба за высокую дисциплину организована не повсеместно, в нее вовлечены пока еще не все звенья хозяйства, не каждый трудящийся.

Кроме того, отмечалось на совещании, укрепление дисциплины — важный, но отнюдь не единственный резерв, использование которого может дать отдачу для повышения эффективности экономики. К тому же это — резерв, лежащий как бы на поверхности. Его следует использовать еще более интенсивно и умело, но этого недостаточно для решения стоящих перед нами задач возросшей сложности и важности.

Какие же у нас имеются резервы и где их искать?

Основной резерв состоит в том, чтобы серьезно, по-государственному заняться проблемами научно-технического прогресса. Какие бы ни были темпы строительства, большого перелома не добиться, если не повернуться лицом к этим проблемам. А научно-технический прогресс в этом отношении — область, очень плохо используемая в республике.

Серьезно этими проблемами на многих предприятиях промышленности и других отраслей народного хозяйства не занимаются. В вышестоящие органы оперативно не поступает достоверная информация с предприятий, строек, где как обстоит дело, где какие возможности имеются в отношении производительности труда и т. д. В течение месяца, в течение квартала не поступает точных сведений о производительности оборудования, о том, какие на предприятиях имеются простои, какова там трудовая и производственная дисциплина. Руководители министерств и ведомств, партийных и советских органов очень плохо знают о том, как расходуется сырье, материалы, не получают оперативных сообщений о себестоимости и других показателях, а получив статистические данные, оказываются перед фактом, когда поправлять положение уже невозможно. Поэтому изучение по-настоящему, по-научному положения дел на местах является главным и основным. Об этом надо не только говорить, но и вплотную заняться этим вопросом.

Если спросить министров, как решаются вопросы научно-технического прогресса в системе министерства, они, может быть, и приведут какие-то данные об этом. Но аппарат министерства, конечно, не в курсе дела. Видимо, отмечалось на заседании, следует заняться созданием соответствующих подразделений в министерствах, сотрудники которых были бы ответственны за сбор, систематизацию и анализ оперативной информации об экономических сторонах деятельности предприятий. Если не будет специальных подразделений, людей, отвечающих за решение этих проблем, больших, действительно глубоких выводов из деятельности предприятий и отраслей не сделать. Сейчас очень многое упускается из виду. Это касается, например, производительности оборудования по главным, ведущим отраслям промышленности республики. У нас показатели на 20—30 процентов ниже по сравнению со среднесоюзными показателями. Чтобы убедиться в этом, достаточно ознакомиться с данными по Руставскому металлургическому заводу, Руставскому химическому комбинату, по машиностроительным предприятиям, по текстильной промышленности и др.

В республике очень плохо обстоят дела с экономической службой. Сейчас в процессе разработки перспективного плана развития народного хозяйства выяснилось, что экономической службы во многих министерствах нет. Есть экономисты-практики, которые не видят перспективы, не в состоянии осмыслить все направления развития отрасли, не могут разработать проблем, стоящих перед министерствами. Чтобы совершить большой перелом в промышленности, в народном хозяйстве в целом, необходимо вплотную заняться проблемами науки. Уже настало время смелее привлекать ученых, прошедших практическую школу, работающих в научно-исследовательских учреждениях. В этих учреждениях много умных, толковых людей, которых можно смело выдвигать на руководящие должности в аппаратах управления народным хозяйством. Такие специалисты нужны на решающих участках. Они очень нужны в министерствах, на предприятиях, повсюду, где решается судьба выпуска продукции.

Успешное урегулирование вопросов развития научно-технического прогресса, привлечения кадров специалистов, обладающих научными знаниями и имеющих практический опыт, безусловно, положительно скажется и на проблемах обновления выпускаемой продукции, механизации и автоматизации производственных процессов, повышения энерговооруженности труда, организации системы учета и аналитической работы и многих других. На заседании говорилось о том, что в этом отношении должны сыграть свою роль Академия наук республики, Государственный комитет по науке и технике, научные центры.

* * *

Бюро ЦК КП Грузии и Совет Министров Грузинской ССР приняли постановление, в котором выражается уверенность, что трудящиеся республики закрепят завоеванные успехи и приложат все усилия для достижения новых рубежей, создадут прочный фундамент для досрочного обеспечения выполнения годового плана и взятых социалистических обязательств на 1973, решающий год пятилетки.

(ГрузИНФОРМ).

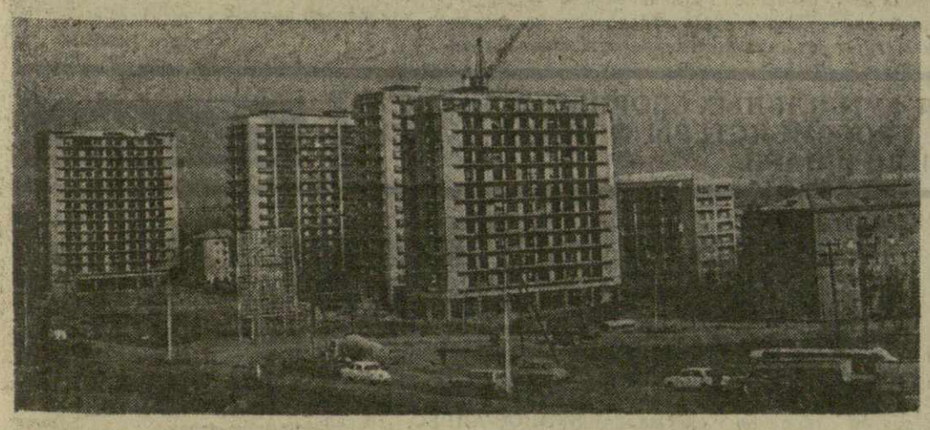

Вдоль Военно-Грузинской дороги выросли новые жилые дома.
Фото Б. Хатнашвили.

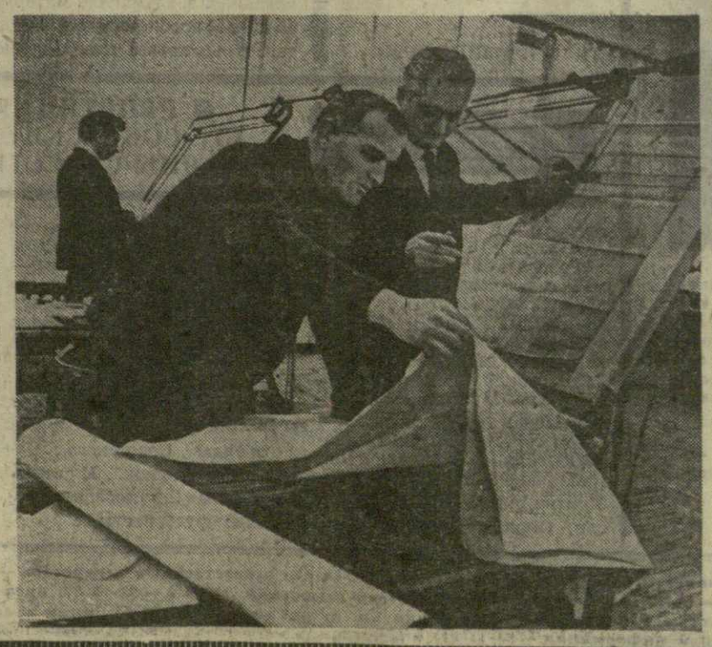

Кутаисский автомобильный завод имени Г. К. Орджоникидзе в девятой пятилетке должен выпустить автомобиль новой марки «Колхида КАЗ-608-В». Сейчас проектировщики успешно работают над созданием новой автомашины.

На снимке: инженер отдела главного конструктора завода З. Габуния (слева) и начальник кузовного конструкторского бюро А. Хучуа за составлением проекта кузова для новой автомашины.
Фото М. Квирикашвили.

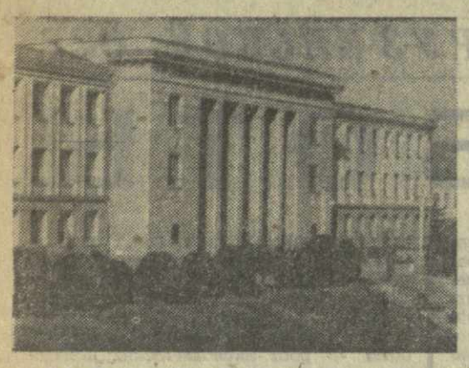

Сегодня 51-я годовщина образования Юго-Осетинской автономной области

В ЕДИНОМ СТРОЮ

СЕГОДНЯ исполняется пятьдесят один год со дня образования Юго-Осетинской автономной области. В обстановке большой политической и трудовой активности встречают трудящиеся эту знаменательную дату.

Декретом Всегрузинского Центрального Исполнительного Комитета и Совета Народных Комиссаров Грузинской ССР от 20 апреля 1922 года Юго-Осетия впервые в своей истории получила национальную автономию с центром в городе Цхинвали.

Путь, пройденный за эти годы трудящимися автономной области, — яркое свидетельство торжества ленинской национальной политики. Из захолустья в прошлом она превратилась в индустриальную область с механизированным сельским хозяйством.

Идя по указанному Коммунистической партией пути, выполняя исторические решения XXIV съезда КПСС, трудящиеся Юго-Осетии добились значительных успехов в развитии промышленности, сельского хозяйства, в культурном строительстве. За достигнутые трудовые успехи Юго-Осетинская автономная область была награждена орденом Ленина, а в ознаменование 50-летия образования СССР — орденом Дружбы народов.

В настоящее время Юго-Осетия известна своей промышленной продукцией — квансскими свинцово-цинковыми концентратами, эмалированными проводами, мебелью, продукцией механического завода, швейными изделиями, электровибрационными машинами, которые находят широкий спрос не только в СССР, но и в ряде зарубежных стран. Все эти отрасли народного хозяйства были созданы и получили свое развитие в годы Советской власти.

В эти дни коллективы промышленных предприятий Юго-Осетии, включившись во всенародное социалистическое соревнование, борются за досрочное выполнение планов девятой пятилетки. Ряд промышленных предприятий, таких, как завод «Вибромашина», лесокомбинат, швейная фабрика, Цхинвальский молочный завод и другие перешли на систему бездефектного изготовления продукции.

Партийные организации, руководители промышленных предприятий области, выполняя решения XXIV съезда партии, декабрьского (1972 г.) Пленума ЦК КПСС и состоявшегося в феврале нынешнего года пленума ЦК Компартии Грузии, наметили и осуществляют конкретные мероприятия по устранению имеющихся недостатков в работе и выполнении заданий третьего, решающего года девятой пятилетки.

Соревнуясь с работниками промышленных предприятий Нагорно-Карабахской автономной области и Абхазской АССР, трудящиеся Юго-Осетии стремятся ознаменовать 1973 год высокими производственными показателями.

В нынешней пятилетке значительно увеличиваются мощности существующих промышленных предприятий автономной области. Будут введены в строй новые промышленные предприятия, строительство которых предусмотрено девятым пятилетним планом.

Вместе с тем следует отметить, что некоторые промышленные предприятия и строительные организации работают не с полной нагрузкой. Особенно серьезные недостатки имеются в капитальном строительстве, в частности жилищном. Так, например, в первом квартале текущего года по линии жилищного строительства не освоены средства в размере 165.200 рублей. Задача обеспечения успешного выполнения планов строительства и ввода в строй жилых домов в данный момент является первостепенной. Поэтому партийные и советские органы области наметили и осуществляют конкретные мероприятия для коренной перестройки работы строительных организаций Юго-Осетии.

Декабрьский (1972 г.) Пленум ЦК КПСС и состоявшийся в феврале нынешнего года пленум ЦК Компартии Грузии особо заострили внимание на серьезных недостатках в сельском хозяйстве республики. В нашей области они отчасти были вызваны неблагоприятными условиями погоды, но в основном сказались неудовлетворительная организация труда, слабая трудовая дисциплина колхозников, рабочих совхозов. В результате этого хозяйствами области в 1972 году не были выполнены планы урожайности садов, картофеля и овощных культур.

Существенные недостатки были выявлены в животноводстве. Все еще медленно внедряется в этой отрасли сельскохозяйственная техника, высока себестоимость продукции, низок процент породного состава маточного поголовья скота.

Анализируя положение в сельском хозяйстве, партийные, советские и сельскохозяйственные органы области приняли и осуществляют действенные меры по устранению имеющихся недостатков и коренному улучшению дел в этой важной отрасли народного хозяйства Юго-Осетии.

Колхозы и совхозы области хорошо подготовились и сейчас успешно ведут весенние сельскохозяйственные работы, в агротехнические сроки и качественно проведен сев яровых колосовых культур и сахарной свеклы на площади 436 гектаров. Заметные сдвиги имеются в области животноводства.

В нынешнем году перед тружениками нашей области стоят новые большие задачи. Они вытекают из решений XXIV съезда партии, пленумов ЦК КПСС и ЦК Компартии Грузии. Нам всем хорошо известно, какую огромную партийно-политическую и организаторскую работу проводят ЦК КП Грузии и правительство Грузинской ССР по укреплению партийной и государственной дисциплины, по наведению порядка во всех сферах общественной жизни республики.

Недавно прошедшие в Юго-Осетии областное, Цхинвальское городское и районные собрания партийных активов показали, что на некоторых заводах, фабриках, в колхозах и совхозах, организациях и учреждениях области все еще не изжиты факты нарушения социалистической законности, общественного правопорядка, разбазаривания общественного и кооперативного добра, имеются частнособственнические тенденции.

Говоря о пройденном тружениками нашей области за 51 год пути, о бурном росте экономики народного хозяйства, расцвете социалистической культуры, мы сосредоточиваем внимание на устранении недостатков в работе, на решении все еще стоящих перед нами проблем.

Коммунисты, трудящиеся Юго-Осетии, изучая и анализируя материалы состоявшегося в феврале с. г. пленума ЦК КП Грузии, в которых указаны пути дальнейшего совершенствования политической и организаторской работы коммунистов республики в соответствии с решениями декабрьского (1972 г.) Пленума ЦК КПСС, направляют все усилия на то, чтобы укрепить партийную, государственную и трудовую дисциплину во всех звеньях народного хозяйства.

Трудящиеся Юго-Осетии, ощущая повседневную заботу, внимание партии и Советского правительства, сделают все от них зависящее для успешного решения больших и неотложных задач коммунистического строительства в нашей стране.

Г. ДЖУССОЕВ,
первый секретарь Юго-Осетинского обкома КП Грузии.

Собрание партийного актива

Собрание актива Чохатаурской районной организации КП Грузии обсудило вопрос «О задачах партийных организаций Чохатаурского района в свете решений декабрьского (1972 г.) Пленума ЦК КПСС и IX пленума ЦК КП Грузии. С докладом выступил заместитель Председателя Совета Министров Грузинской ССР З. Гелдиашвили.

В прениях по докладу приняли участие председатель ванского колхоза имени Жданова, Герой Социалистического Труда Ю. Тавадзе, чаевод колхоза села Квенобани Г. Тедорадзе, секретарь первичной партийной организации колхоза села Чансубани Ш. Чантладзе, прокурор района А. Тоидзе, первый секретарь Чохатаурского райкома ЛКСМ Грузии Л. Сихарулидзе, директор сачамиасерской средней школы Н. Чкуасели, председатель Комитета народного контроля Чохатаурского района И. Осепашвили, директор чайной фабрики № 2 М. Жгенти, председатель исполкома Хидиставского сельского совета депутатов трудящихся И. Талаквадзе, заместитель председателя исполкома Чохатаурского районного Совета депутатов трудящихся О. Каландадзе, председатель исполкома Чохатаурского поселкового Совета депутатов трудящихся В. Жгенти, первый секретарь Чохатаурского райкома КП Грузии Т. Имедадзе.

По обсужденному вопросу принято постановление.

(ГрузИНФОРМ).

ПЛЕНУМ ЗУГДИДСКОГО РАЙКОМА КП ГРУЗИИ

Состоялся пленум Зугдидского райкома Компартии Грузии. С докладом «О задачах партийных организаций Зугдидского района в свете решений декабрьского (1972 г.) Пленума ЦК КПСС и IX пленума ЦК Компартии Грузии» выступил первый заместитель Председателя Совета Министров Грузинской ССР Ш. Кикнадзе.

В прениях по докладу приняли участие первый секретарь Зугдидского райкома ЛКСМ Грузии Г. Пипия, прокурор района Г. Басария, председатель колхоза имени Ленина села Ахалсопели, дважды Герой Социалистического Труда А. Рогава, председатель колхоза «Сакартвело» села Рухи А. Куталия, директор Зеда-Эцерской чайной фабрики М. Пачкория, директор Абастумаиского тунгово-чайного совхоза И. Тодрия, секретарь партбюро Ингирского чайного совхоза Г. Чочуа, бригадир Зеда-Эцерского чайного совхоза К. Рогава, председатель исполкома Анаклийского сельского Совета депутатов трудящихся Х. Лукава, главврач Зугдидского района Э. Хвития, первый секретарь Зугдидского райкома КП Грузии И. Тодуа и другие.

По докладу принято постановление.

(ГрузИНФОРМ).

● КОЛЛЕКТИВ ЗАВОДА УПРАВЛЯЮЩИХ ВЫЧИСЛИТЕЛЬНЫХ МАШИН Тбилисского научного производственного объединения «ЭЛВА» в нынешнем году выпустит тысячи клавишных вычислительных машин «Искра-110», намного больше, чем в прошлом году. Кроме этого, здесь выпускаются специализированные вычислительные машины различных марок. Во всех цехах предприятия, на участках, в бригадах широко развернуто социалистическое соревнование за досрочное выполнение заданий третьего, решающего года девятой пятилетки. Одним из первых на заводе завершил план первого квартала коллектив цеха сборки и монтажа клавишных вычислительных машин «Искра-110».

На снимке: (слева направо) монтажницы М. Махарашвили, Д. Сваниадзе и начальник участка А. Апакидзе испытывают клавишную вычислительную машину «Искра-110».

Фото С. Тевзадзе. (Фотохроника ГрузИНФОРМа).

О СОСТОЯНИИ СОВРЕМЕННОЙ ГРУЗИНСКОЙ ЛИТЕРАТУРНОЙ КРИТИКИ, О ЗАДАЧАХ, СТОЯЩИХ ПЕРЕД ЛИТЕРАТОРАМИ РЕСПУБЛИКИ, ГОВОРИТСЯ В ЭТОЙ СТАТЬЕ.

ОТВЕЧАТЬ ТРЕБОВАНИЯМ ВРЕМЕНИ

БОЛЕЕ года прошло после принятия постановления ЦК КПСС «О литературно-художественной критике». Этот важнейший партийный документ вызвал оживление литературно-критической мысли во всей нашей стране. На страницах центральных и республиканских органов печати, специальных литературно-художественных журналов и газет за минувший период появилось немало серьезных, содержательных, профессионально квалифицированных работ, свидетельствующих о том, что большинство наших критиков и литературоведов правильно поняли и трезво оценили высокие требования, предъявляемые им партией и народом.

«Долг критики, — подчеркивалось в постановлении ЦК КПСС, — глубоко анализировать явления, тенденции и закономерности современного художественного процесса, всемерно содействовать укреплению ленинских принципов партийности и народности, бороться за высокий идейно-эстетический уровень советского искусства, последовательно выступать против буржуазной идеологии...».

Такое определение долга и назначения критики полностью соответствует духу XXIV съезда партии, с трибуны которого с предельной ясностью и полнотой было сказано о серьезных недостатках нашей литературно-художественной критики.

Знакомясь с последними номерами целого ряда союзных литературно-художественных журналов, литературной периодики братских республик, приходишь к выводу, что время осмысления и обсуждения задач нашей критики, путей и способов преодоления ее недостатков в основном уже миновало, наступила полоса плодотворной, позитивной, весьма трудоемкой, но столь же благодарной работы в этой области.

Очевидным симптомом обновления и оздоровления обстановки в области критики и литературоведения в нашей республике стал выход в свет первых двух номеров альманаха «Критика». За всю историю грузинской литературы и печати впервые появилось периодическое издание, всецело посвященное литературной критике и литературоведению, призванное глубоко и последовательно с позиций марксистско-ленинской эстетики анализировать явления живого литературного процесса, бескомпромиссно бороться за повышение идейного и художественного уровня нашей литературы.

В печати уже не раз отмечалось, что недостатки, о которых говорится в постановлении ЦК КПСС, присущи и работе большого отряда критиков и литературоведов Грузии.

За последние годы в нашей республике воздействие критики на живой процесс развития литературы настолько ослабло, что у некоторых литераторов даже создалось впечатление полного отсутствия критики. На состоянии критической мысли пагубно отразилась долгое время царившая у нас в республике атмосфера примиренческого отношения к недостаткам во всех областях государственной, хозяйственной и культурной жизни, атмосфера угодничества, бюрократизма и чинопочитания, породившая уродливые явления, которые выкорчевываются сегодня при единодушной поддержке и одобрении всего народа. Эта наступательная деятельность по обновлению и оздоровлению всей общественной атмосферы охватывает и область литературно-художественной критики.

В редакционной статье первого номера альманаха «Критика» изложены и аргументированы задачи, стоящие перед этим изданием. Статья проникнута духом постановления ЦК КПСС «О литературно-художественной критике», стремлением осмыслить всю проблематику современной литературной критики в свете основополагающих принципов марксистско-ленинской эстетики, теории социалистического реализма.

Несмотря на ограниченный объем альманаха, редакции удалось опубликовать в первых же его книгах статьи теоретического характера, жанровые и тематические литературные обзоры, развернутые рецензии на отдельные новые произведения, литературные портреты, полемические выступления и т. д.

Из статей теоретического характера, опубликованных в альманахе, в первую очередь привлекают внимание своей актуальностью работа Г. Ломидзе «Новая историческая общность людей и литература социалистического реализма», статья профессора М. Дудучава «О своеобразии познавательной сущности художественного творчества», посвященная гносеологическим проблемам социалистического реализма, и др.

Подавляющее большинство опубликованных в альманахе материалов посвящено проблемам современной литературы, новым произведениям грузинских писателей. Хочется отметить мастерски написанную обзорную статью талантливого критика А. Бакрадзе «Разве драматургия падчерица литературы?». Автор подвергает строгому критическому разбору пьесы, напечатанные в журнале «Сабчота хеловнеба». Это «Оживленная земля» Л. Милорава, «Археологическая хроника» Л. Саникидзе, «Сулхан-Саба» А. Гецадзе и другие. А. Бакрадзе убедительно вскрывает искусственность сюжетных ситуаций и схематичность образов персонажей в пьесе Л. Милорава, надуманность сюжетной основы пьесы Л. Саникидзе, некоторые недозволенные отступления от исторической правды в пьесе А. Гецадзе. Эти суждения критики правильны и справедливы. Однако читатель, знакомый с современной грузинской драматургией и театром, не может согласиться с высказыванием автора во вступительной части этой умной и хорошей статьи. Приступая к разбору пьес, опубликованных в журнале «Сабчота хеловнеба» за 1971 год, А. Бакрадзе пишет: «Большинство этих пьес очень слабы, но они все же дают возможность составить представление о сегодняшнем состоянии грузинской драматургии». С этим, разумеется, нельзя согласиться. Судить о современной грузинской драматургии следует как раз не по тем пьесам, о которых идет речь в статье А. Бакрадзе, а по многим другим, которые с успехом ставятся в лучших театрах Грузии, Москвы, Ленинграда, столиц ряда братских республик, многих городов нашей необъятной страны. Это «Не тревожься, мама!» и «Обвинительное заключение» Н. Думбадзе, «Пока арба не перевернулась» О. Иоселиани, «Святые в аду» А. Гецадзе, «Непрошеный гость» и «Забытая история» Т. Чиладзе, «Судья» Г. Хухашвили, «Мост» А. Чхандзе и другие.

Интересно анализирует Г. Хухашвили рассказы и новеллы, опубликованные в 1971 году в журнале «Цискари». Но мы не можем окончательно судить об этом обзоре, так как пока опубликована только первая его часть. Таким образом, полное представление о предмете статьи мы получим с опозданием на два года. Не является ли это еще одним подтверждением «отставания критики»?

За последнее время на страницах грузинской литературной периодики появился ряд имен молодых талантливых критиков. Это — Д. Гвинджилия, Д. Титмерия, С. Сигуа, Т. Цивцивадзе, Л. Алимонаки. Своими острыми, свежими, квалифицированными критическими выступлениями они привлекли внимание широких кругов читателей. Особенно радует справедливая строгость их критических суждений. Обидно только, что в большинстве случаев свой наступательный пафос они проявляют лишь по отношению к начинающим писателям, избегая критиковать именитых литераторов. А в литературной критике суждение только тогда может быть ценным и убедительным, когда оно делается «не взирая на лица». Хочется, чтобы молодые критики усвоили эту истину в самом же начале своей литературной деятельности.

К числу положительных фактов истекшего литературного года следует отнести создание постоянно действующей группы критиков в Институте истории грузинской литературы имени Ш. Руставели. Эта группа систематически проводит публичные обсуждения важнейших проблем современного литературного процесса, и резонанс от ее деятельности выходит далеко за рамки института. Активнее стали участвовать в «текущей» литературной жизни ученые-филологи, работающие в Тбилисском государственном университете и других вузах республики. Внимательнее стал заниматься вопросами литературной критики и Союз писателей Грузии.

Но все это далеко еще не означает, что произошла существенная перестройка нашей литературной критики, которой требует постановление ЦК КПСС. Во многих периодических изданиях республики показывается стремления к такой перестройке. В журналах «Мнатобн», «Цискари», «Литературная Грузия» почти полностью исчезли отделы библиографий. В течение года во всех этих изданиях едва ли можно было встретить 3—4 отзыва на новые произведения грузинской литературы. За весь истекший год ни в одном из этих журналов не было напечатано ни одного тематического, жанрового или хронологического обзора текущей литературной жизни. По-прежнему нередко номера журналов выходят без литературно-критических статей по вопросам современной грузинской литературы. Если просмотреть комплект журнала «Мнатобн» за 1972 год, то в №№ 2, 3, 7, 8, 11 вы не найдете ни одной литературно-критической статьи. То же самое можно сказать о втором и третьем номерах этого журнала за нынешний год.

Отсутствуют литературно-критические материалы и во многих номерах журнала «Цискари». Можно назвать в качестве примера первый, второй и шестой номера за истекший год. Выходящий на русском языке журнал «Литературная Грузия», как это не раз отмечалось в центральной прессе, чрезмерно увлекается изысканиями в области теории литературы в ущерб статьям о сегодняшнем состоянии грузинской литературы. Литературно-критический отдел журнала ведется небрежно, в результате чего зачастую допускаются досадные ошибки.

Все еще не стала трибуной принципиальной, боевой критики газета «Литературули Сакартвело». Ее литературно-критические выступления преимущественно сводятся к высказываниям поэтов о поэтах. Их авторы, как правило, восхваляют друг друга в восторженно-комплиментарных интонациях. К сожалению, в полной мере применимы к грузинской литературной жизни слова из постановления ЦК КПСС «О литературно-художественной критике»: «До сих пор в критике проявляются примиренческие отношения к идейному и художественному браку, субъективизм, приятельские и групповые пристрастия». До сих пор встречаются у нас случаи деления писателей на «своих» и «чужих», проявления вкусовщины, игнорирование общественного мнения, объективных критериев в истолковании художественных ценностей. Несправедливым и незаслуженным выпадом против писателя прозвучала, например, статья одного из самых активных и квалифицированных наших критиков Г. Гвердцители «Новый горизонт или старый». В ней автор подверг уничтожающему разносу трехтомный роман Ладо Авалиани «Новый горизонт», над которым в продолжение многих лет упорно и добросовестно работал талантливый и умный мастер прозы. Эта книга давно снискала в широких читательских кругах славу, как одно из значительных произведений грузинской литературы о жизни рабочего класса. Роман Л. Авалиани — значительное художественное полотно, которое имеет отдельные недостатки в области композиции, стилистики, психологической мотивировки некоторых ситуаций. Критик, разумеется, не только имеет право, но и обязан заметить и разъяснить подобные просчеты художника. Но, анализируя полезное и нужное произведение, он обязан соблюдать дружеский и доброжелательный тон.

Говоря о литературной критике последних лет, нельзя обойти молчанием статьи Г. Натрошвили «Слово и земля», Г. Джибладзе «Дни и стихи Ладо Асатиани», Г. Вардосанидзе «О романе Н. Думбадзе «Не тревожься, мама!», Т. Чиладзе «Традиция и время», А. Топурия «Критический пафос и позиция писателя», Р. Мишвеладзе «О поэмах Галактиона Табидзе» и др.

Интересные наблюдения и оригинальные обобщения содержит также во многом спорная монография Р. Тварадзе «Легенда о жизни Галактиона», напечатанная в «Цискари» в прошлом году.

Да, за истекший период грузинские критики не сидели сложа руки, однако в свете требований сегодняшнего дня сделано очень мало.

Союз писателей Грузии, редакции литературных журналов и газет республики должны незамедлительно перейти от отвлеченных разговоров о необходимости повышения идейно-профессионального уровня литературной критики к конкретным делам для достижения коренной ее перестройки.

Программа этой работы с предельной четкостью указана в постановлении ЦК КПСС «О литературно-художественной критике».

Бесо ЖГЕНТИ.

Спорт

● РЕПЕТИЦИЯ ФУТБОЛЬНЫХ СБОРНЫХ ● ЛИДИРУЮТ СОВЕТСКИЕ ГРОССМЕЙСТЕРЫ ● ЮНЫЕ Д'АРТАНЬЯНЫ СКРЕСТИЛИ ШПАГИ.

ФУТБОЛ

Готовясь к ответственным матчам чемпионата мира, сборная СССР по футболу со счетом 2:0 (1:0) нанесла в Киеве поражение национальной команде Румынии. Голы забили Онищенко (18-я минута) и Мунтян (64-я).

Сборная СССР играла в таком составе: Рудаков, Дзодзуашвили, Ольшанский, Капличный, Ловчев, Колотов, Мунтян, Васенин, Андриасян, Онищенко, Блохин.

Во втором тайме вместо Васенина вышел на поле Фоменко, вместо Андриасяна — Никонов, затем Блохина заменил Федотов, а за 7 минут до конца матча Рудакова сменил Пильгуй.

* * *

В этот же день в Одессе встретились вторые сборные команды Советского Союза и Румынии. И здесь со счетом 2:0 победили советские футболисты.

ШАХМАТЫ

ЛАС-ПАЛЬМАС. За два тура до финиша советский гросмейстер Леонид Штейн продолжает лидировать на проходящем в этом испанском городе международном шахматном соревновании. В последнем по счету, тринадцатом туре он одержал важную победу над Любомиром Любоевичем из Югославии и набрал 8,5 очка. У нашего второго участника этого состязания — Тиграна Петросяна 8 очков и одна отложенная партия со швейцарцем Вернером Хугом (она уже дважды доигрывалась, однако все еще остается незавершенной).

ФЕХТОВАНИЕ

БУЭНОС-АЙРЕС, 19 апреля. (ТАСС). Столица Аргентины собрала молодых фехтовальщиков всего мира. 19 апреля здесь начался их ежегодный — уже 24-й по счету — чемпионат мира. Четыре дня будут соревноваться, оспаривая личное первенство, спортсмены Аргентины, Бразилии, Колумбии, Чили, Уругвая, Испании, Польши, Венгрии, СССР, Франции, Италии, Швеции, США и многих других стран.

Редактор О. КИНКЛАДЗЕ.

АДРЕС РЕДАКЦИИ: 380008, Тбилиси-8 пр. Руставели, 42

ТЕЛЕФОНЫ: приемная — 93-11-58; заместитель редактора — 93-18-54, 93-18-07; ответственный секретарь — 93-17-06; заместители ответственного секретаря — 93-52-00; ОТДЕЛЫ: партийной жизни — 93-15-01; пропаганды марксистско-ленинской теории — 93-16-27; промышленности, транспорта и товарооборота — 93-22-34; сельского хозяйства — 93-19-19; литературы и искусства — 99-93-28; науки, вузов и школ — 93-17-54; писем и массовой работы — 93-13-54, 93-22-19; республиканской информации — 93-17-58; иностранной информации — 93-11-01; иллюстраций — 98-89-65; сектор корреспондентской сети и обзоров печати — 93-18-59; машинописное бюро — 93-18-02; библиотека — 99-69-21; заведующий редакцией — 93-24-17; бухгалтерия — 93-93-95; прием объявлений — 93-93-94.

ТИПОГРАФИЯ ИЗДАТЕЛЬСТВА ЦК КП ГРУЗИИ. 380008, ТБИЛИСИ-8, УЛ. ЛЕНИНА, 14

ИНДЕКС 66432 УЭ 07013