50 ЛЕТ СОВЕТСКОЙ ГРУЗИИ И ОБРАЗОВАНИЯ КОМПАРТИИ ГРУЗИИ

50 ПОЛВЕКА ТРУДА И ПОБЕД

Пролетарии всех стран, соединяйтесь!

ЗАРЯ ВОСТОКА

ზარია ვოსტოკა
საქართველოს კპ ცენტრალური კომიტეტის, საქართველოს სსრ უმაღლესი საბჭოსა და საქართველოს სსრ მინისტრთა საბჭოს ორგანო

ГАЗЕТА ВЫХОДИТ С ИЮНЯ 1922 ГОДА

Орган ЦК КП Грузии, Верховного Совета Грузинской ССР и Совета Министров Грузинской ССР

№ 108 (13958) • СРЕДА, 12 МАЯ 1971 ГОДА • Цена 2 коп.

ОБ ОТКРЫТИИ СОВМЕСТНОГО ТОРЖЕСТВЕННОГО ЗАСЕДАНИЯ ЦЕНТРАЛЬНОГО КОМИТЕТА КОММУНИСТИЧЕСКОЙ ПАРТИИ ГРУЗИИ И ВЕРХОВНОГО СОВЕТА ГРУЗИНСКОЙ ССР

ОТКРЫТИЕ СОВМЕСТНОГО ТОРЖЕСТВЕННОГО ЗАСЕДАНИЯ ЦЕНТРАЛЬНОГО КОМИТЕТА КОММУНИСТИЧЕСКОЙ ПАРТИИ ГРУЗИИ И ВЕРХОВНОГО СОВЕТА ГРУЗИНСКОЙ ССР, С УЧАСТИЕМ ПРЕДСТАВИТЕЛЕЙ ПАРТИЙНЫХ, СОВЕТСКИХ, ОБЩЕСТВЕННЫХ ОРГАНИЗАЦИЙ И СОВЕТСКОЙ АРМИИ, ПОСВЯЩЕННОЕ 50-ЛЕТИЮ СОВЕТСКОЙ ВЛАСТИ В ГРУЗИИ И КОМПАРТИИ ГРУЗИИ,

СОСТОИТСЯ В ГОРОДЕ ТБИЛИСИ 14 МАЯ 1971 ГОДА В 10 ЧАСОВ УТРА В КОНЦЕРТНОМ ЗАЛЕ ГРУЗИНСКОЙ ГОСУДАРСТВЕННОЙ ФИЛАРМОНИИ.

Регистрация членов и кандидатов в члены Центрального Комитета Компартии Грузии, членов Ревизионной комиссии Компартии Грузии, депутатов Верховного Совета Грузинской ССР и других участников, прибывающих на торжественное заседание, будет производиться 12 и 13 мая с 9 часов утра до 21 часа в здании Верховного Совета Грузинской ССР (комнаты: 4, 7, 8; телефоны: 99-58-19, 93-14-47, 93-48-96).

ОТКРЫТОЕ ПИСЬМО

ОКРУЖНЫМ ИЗБИРАТЕЛЬНЫМ КОМИССИЯМ ПО ВЫБОРАМ В ВЕРХОВНЫЕ СОВЕТЫ СОЮЗНЫХ РЕСПУБЛИК

Мы, нижеподписавшиеся члены Центрального Комитета КПСС, каждый в отдельности, получили от коллективов предприятий, колхозов, совхозов, учреждений, учебных заведений, а также от окружных предвыборных совещаний избирателей письма и телеграммы, в которых они сообщают о выдвижении нас кандидатами в депутаты Верховных Советов союзных республик по ряду избирательных округов и просят дать согласие баллотироваться по этим округам.

Мы сердечно благодарим рабочих, колхозников, инженерно-технических работников, служащих, всех избирателей, выдвинувших нас кандидатами в депутаты Верховных Советов союзных республик. Высокую честь и оказанное нам доверие мы полностью относим на счет нашей великой ленинской партии и рассматриваем это доверие как еще одно свидетельство всенародной поддержки политики Коммунистической партии, решимости трудящихся нашей страны отдать свои силы борьбе за претворение в жизнь исторических решений XXIV съезда КПСС, за успешное выполнение заданий новой пятилетки.

Поскольку каждый из нас может баллотироваться только в одном избирательном округе, Центральный Комитет КПСС рекомендовал нам дать согласие баллотироваться в следующих избирательных округах по выборам в Верховные Советы союзных республик:

Брежнев Л. И. — Бауманский избирательный округ, гор. Москва, РСФСР.

Воронов Г. И. — Йошкар-Олинский избирательный округ, Марийская АССР, РСФСР.

Гришин В. В. — Вешняковский избирательный округ, гор. Москва, РСФСР.

Кириленко А. П. — Политехнический избирательный округ, гор. Ленинград, РСФСР.

Косыгин А. Н. — Фрунзенский избирательный округ, гор. Москва, РСФСР.

Кулаков Ф. Д. — Нижнеломовский избирательный округ, Пензенская область, РСФСР.

Кунаев Д. А. — Баканасский избирательный округ, Алма-Атинская область, Казахская ССР.

Мазуров К. Т. — Василеостровский избирательный округ, гор. Ленинград, РСФСР.

Пельше А. Я. — Краснооктябрьский избирательный округ, гор. Волгоград, РСФСР.

Подгорный Н. В. — Ленинградский избирательный округ, гор. Москва, РСФСР.

Полянский Д. С. — Павловский избирательный округ, Алтайский край, РСФСР.

Суслов М. А. — Автозаводский избирательный округ, гор. Тольятти, Куйбышевская область, РСФСР.

Шелепин А. Н. — Пролетарский избирательный округ, гор. Калинин, РСФСР.

Шелест П. Е. — Ленинский избирательный округ, гор. Киев, Украинская ССР.

Щербицкий В. В. — Баглейский избирательный округ, Днепропетровская область, Украинская ССР.

Андропов Ю. В. — Новомосковский избирательный округ, Тульская область, РСФСР.

Демичев П. Н. — Ленинский избирательный округ, гор. Ярославль, РСФСР.

Машеров П. М. — Ленинский избирательный округ, гор. Минск, Белорусская ССР.

Мжаванадзе В. П. — Заводской избирательный округ, гор. Тбилиси, Грузинская ССР.

Рашидов Ш. Р. — Пахтаабадский избирательный округ, Андижанская область, Узбекская ССР.

Устинов Д. Ф. — Ковровский избирательный округ, Владимирская область, РСФСР.

Капитонов И. В. — Подольский городской избирательный округ, Московская область, РСФСР.

Катушев К. Ф. — Георгиу-Дежский избирательный округ, Воронежская область, РСФСР.

Пономарев Б. Н. — Заводской избирательный округ, гор. Саратов, РСФСР.

Соломенцев М. С. — Миасский избирательный округ, Челябинская область, РСФСР.

Просим соответствующие окружные избирательные комиссии рассматривать настоящее письмо как документ при регистрации кандидатов в депутаты Верховных Советов союзных республик.

БРЕЖНЕВ Л. И.
ВОРОНОВ Г. И.
ГРИШИН В. В.
КИРИЛЕНКО А. П.
КОСЫГИН А. Н.
КУЛАКОВ Ф. Д.
КУНАЕВ Д. А.
МАЗУРОВ К. Т.
ПЕЛЬШЕ А. Я.
ПОДГОРНЫЙ Н. В.
ПОЛЯНСКИЙ Д. С.
СУСЛОВ М. А.
ШЕЛЕПИН А. Н.
ШЕЛЕСТ П. Е.
ЩЕРБИЦКИЙ В. В.
АНДРОПОВ Ю. В.
ДЕМИЧЕВ П. Н.
МАШЕРОВ П. М.
МЖАВАНАДЗЕ В. П.
РАШИДОВ Ш. Р.
УСТИНОВ Д. Ф.
КАПИТОНОВ И. В.
КАТУШЕВ К. Ф.
ПОНОМАРЕВ Б. Н.
СОЛОМЕНЦЕВ М. С.

11 мая 1971 года

Вместе со всеми тружениками Закавказской железной дороги успешно встречает полувековой юбилей Советской Грузии коллектив станции Навтлуги-I. За смену здесь обрабатываются сотни тяжеловесных грузов.

На снимке: идет разгрузка вагонов.

Фото В. Моргунова. (Фотохроника ГрузТАГа).

II ВСЕСОЮЗНЫЙ СЪЕЗД КИНЕМАТОГРАФИСТОВ

МОСКВА, 11 мая. (ТАСС). Сегодня в Большом Кремлевском дворце начал работу II Всесоюзный съезд кинематографистов.

В президиуме — встреченные аплодисментами товарищи В. В. Гришин, А. П. Кириленко, А. Н. Косыгин, Ф. Д. Кулаков, К. Т. Мазуров, М. А. Суслов, А. Н. Шелепин, Ю. В. Андропов, П. Н. Демичев, Д. Ф. Устинов, И. В. Капитонов, К. Ф. Катушев, Б. Н. Пономарев, председатель Центральной ревизионной комиссии КПСС Г. Ф. Сизов. Вместе с ними известные деятели советского кино, руководители творческих и общественных организаций.

Вступительным словом съезд открыл кинорежиссер С. А. Герасимов.

С отчетным докладом правления Союза кинематографистов СССР выступил первый секретарь правления Л. А. Кулиджанов.

ВЫСОКАЯ НАГРАДА

За заслуги в развитии советского киноискусства и отмечая вклад советских кинематографистов в коммунистическое строительство, Президиум Верховного Совета СССР Указом от 10 мая 1971 года наградил **Союз кинематографистов СССР** орденом **Ленина.**

(ТАСС).

СТОЛИЦА ГРУЗИИ РАСКРЫВАЕТ ОБЪЯТИЯ

Тбилисский аэропорт — в праздничном убранстве. Ветер колышет флаги союзных республик. На транспарантах — слова приветствия: «Добро пожаловать!». Они обращены к гостям, прибывающим со всех концов нашей необъятной Родины в Тбилиси на юбилейные торжества в связи с 50-летием установления Советской власти в Грузии и образования Компартии Грузии.

Гости попадают в дружеские объятия, им преподносят букеты цветов.

11 мая прибыли делегации:

Молдавской ССР, которую возглавляет первый секретарь ЦК Компартии Молдавии И. И. Бодюл; члены делегации — первый секретарь Бельцского горкома Компартии Молдавии П. И. Якубовский, ректор Кишиневского ордена Трудового Красного Знамени государственного университета имени Ленина А. М. Лазарев;

Латвийской ССР, которую возглавляет первый секретарь ЦК Компартии Латвии А. Э. Восс; члены делегации — первый секретарь Огрского райкома КП Латвии, заместитель Председателя Верховного Совета Латвийской ССР Д. Я. Ресне, бригадир Рижского стройтреста, Герой Социалистического Труда Я. С. Стрелч;

Таджикской ССР во главе с Председателем Президиума Верховного Совета Таджикской ССР М. Холовым; члены делегации — председатель колхоза имени Ленина Кумсангирского района Таджикской ССР М. Байматов, сменный инженер Душанбинского цементного завода, депутат Верховного Совета Таджикской ССР, Герой Социалистического Труда М. Рафиев.

Туркменской ССР, которую возглавляет первый секретарь ЦК Компартии Туркмении М. Гапуров; члены делегации — директор Ашхабадского филиала Всесоюзного научно-исследовательского нефтяного института имени Губкина А. Перенглиев, директор горнохимического комбината, Герой Социалистического Труда Л. С. Виноградов.

Гостей встречали М. А. Гогичаишвили, Г. Д. Джавахишвили, Г. С. Дзоценидзе, А. Н. Инаури, Ш. Д. Кикнадзе, С. К. Куркоткин, О. И. Лолашвили, В. П. Мжаванадзе, Н. Ш. Цхакая, Ш. И. Чануквадзе, А. Н. Чуркин, Р. В. Метревели, Т. И. Мосашвили, Д. И. Патиашвили, а также заведующие отделами ЦК Компартии Грузии Д. В. Гогохия, Ю. И. Кедишвили, председатель Государственного комитета Совета Министров Грузинской ССР по делам строительства И. Н. Цицишвили, председатель Комитета народного контроля Грузинской ССР В. С. Кварацхелия, председатель Государственного комитета Совета Министров Грузинской ССР по заготовке, переработке и реализации плодов и овощей Д. Г. Шарашидзе, заместители заведующих отделами ЦК КП Грузии Б. Ф. Лобжанидзе, Т. В. Чачанидзе, заместитель председателя Комитета народного контроля Грузинской ССР К. Н. Шавишвили, партийные, советские, профсоюзные, комсомольские работники, деятели науки и культуры, представители общественности Тбилиси. (ГрузТАГ).

ПЛАМЕНЕЮТ ФЛАГИ НАД ТБИЛИСИ

На снимке: фоторепродукция с картины Е. Ахвледиани «Праздник».

Весна, май пришли в Тбилиси буйной зеленью, сиренью, тюльпанами и ландышами. Город залит солнцем. К весеннему наряду прибавился наряд праздничный. Пламенеют флаги и транспаранты. Среди всего этого многоцветья четко выделяется цифра «50». Пятьдесят лет Советской Грузии, полувековой юбилей Коммунистической партии Грузии, рожденной в огне революционных боев.

Есть в Тбилиси и сейчас ломаные линии домов, разделенные узкими, извилистыми и крутыми улицами. Местами еще жива картина, оставшаяся в памяти А. М. Горького, начинавшего здесь свою литературную деятельность. Но новое всюду властвует.

Достаточно побывать в районах и кварталах новостроек — Ваке, Сабурталo, Дигоми, Авчала и других. Десятки улиц и площадей родились за полвека.

В Тбилиси более 500 строительных площадок. Подлинным украшением стал только что сооруженный концертный зал на 2.500 человек. Добрую славу завоевала 20-этажная гостиница «Иверия». Строится еще одна высотная гостиница. Сооружаются корпуса новых жилых домов.

Едешь в метро, на любом наземном транспорте, всюду говорят о подарке метростроевцев к юбилею республики. Они сдали третий, последний участок первой очереди метрополитена. Сверкают мрамором станции «Самгори» и «Исани», о которых еще недавно говорили в будущем времени.

Поговорите со старым или молодым жителем города, и вам со знанием дела расскажут о трудовых традициях, которые являются неотъемлемой частью истории Тбилиси. Этими традициями гордятся не только жители столицы, но и всей Грузии. В городе более тысячи фабрик, заводов, комбинатов. Они дают продукцию, пользующуюся известностью у нас и за рубежом.

Главным итогом минувшего года было досрочное — к 24 ноября выполнение пятилетнего плана по выпуску промышленной продукции и успешное выполнение коллективами предприятий социалистических обязательств 1970 года.

Участвуя в соревновании в честь XXIV съезда КПСС и юбилея республики, рабочие неизменно превышали производственные задания. Освоено и выпущено почти 500 новых, более совершенных типов и моделей машин, приборов, материалов, изделий широкого потребления. Среди продукции с юбилейной маркой математические, электронно-вычислительные машины, специальные трубообрабатывающие станки, прессы непрерывного действия для переработки винограда, электросварочные автоматы, мебель и другие изделия.

Глаз не оторвешь от флагов, панно, транспарантов, создающих удивительную гамму цветов. Фотостенды на улицах повествуют о различных этапах революционной борьбы грузинских трудящихся

Вечером Тбилиси одевается в одежду, украшенную бриллиантами огней. Поднявшись по канатной дороге на гору Мтацминда, долго любуешься разноцветными огнями проспекта Руставели, световыми очертаниями различных зданий. Справа на горе в прожекторах величественно предстает скульптура «Мать Грузии» — женщина с чашей и мечом.

Со свойственным грузинскому народу щедрым гостеприимством Тбилиси готов принять друзей из разных республик. Праздник 50-летия установления Советской власти в Грузии и образования Компартии Грузии будет праздником всей многонациональной семьи советских народов.

(Корр. ГрузТАГа).

ВСТРЕЧАЯ СЛАВНЫЙ ЮБИЛЕЙ...

ГОРИ

Состоялось торжественное заседание Горийского горкома Компартии Грузии и городского Совета депутатов трудящихся совместно с представителями партийных, советских, профсоюзных, комсомольских и общественных организаций города, посвященное 50-летию установления Советской власти в Грузии и образования Компартии Грузии.

Торжественное заседание открыл председатель исполкома Горийского горсовета депутатов трудящихся Н. Онташвили.

С докладом выступил первый секретарь Горийского горкома партии К. Кристесашвили.

На трибуне — председатель Комитета государственной безопасности при Совете Министров Грузинской ССР А. Инаури. Он сердечно поздравляет трудящихся города с большими успехами, достигнутыми ими в социалистическом соревновании в честь 50-летия Советской Грузии и Компартии Грузии, желает им новых побед в деле претворения в жизнь планов партии, заданий нового пятилетия. Тов. Инаури вручает К. Кристесашвили Памятное юбилейное знамя ЦК КП Грузии, Президиума Верховного Совета Грузинской ССР и Совета Министров республики, которым награжден город.

На заседании выступили первый секретарь Горийского горкома комсомола М. Абуашвили, старый большевик Г. Акопов и другие. Участников заседания приветствовали пионеры.

Тов. Инаури вручил также ордена и медали группе работников промышленности, транспорта, связи и др. От имени награжденных выступил поммастера Горийского хлопчатобумажного комбината И. Коберидзе.

Состоялось торжественное заседание Горийского райкома Компартии Грузии и районного Совета депутатов трудящихся совместно с представителями партийных, советских, профсоюзных, комсомольских и общественных организаций района, которое было посвящено 50-летию установления Советской власти в Грузии и образования Компартии Грузии.

Торжественное заседание открыл председатель исполкома Горийского райсовета депутатов трудящихся Б. Гоциридзе.

С докладом выступил первый секретарь Горийского райкома партии Р. Бзишвили.

Слово предоставляется председателю Комитета государственной безопасности при Совете Министров Грузинской ССР А. Инаури.

Тов. Инаури, горячо поздравив трудящихся Горийского района с их достижениями в хозяйственном и культурном строительстве, успешным выполнением взятых в честь 50-летия Советской Грузии и Компартии Грузии социалистических обязательств, вручает Р. Бзишвили Памятное юбилейное знамя ЦК КП Грузии, Президиума Верховного Совета Грузинской ССР и Совета Министров республики, которым награжден Горийский район.

А. Инаури вручил также ордена и медали группе работников народного хозяйства района.

От имени награжденных выступили председатель колхоза имени Кецховели села Тквиави П. Чихладзе, директор Горийского сельскохозяйственного техникума М. Махарашвили, председатель колхоза села Ахалубани И. Варданашвили.

Участников торжественного заседания приветствовали пионеры.

ТЕРЖОЛА

Здесь состоялось торжественное заседание Тержольского райкома Компартии Грузии и районного Совета депутатов трудящихся совместно с представителями партийных, советских, профсоюзных, комсомольских и общественных организаций района, посвященное 50-летию установления Советской власти в Грузии и образования Компартии Грузии.

Заседание открыл председатель исполкома Тержольского райсовета депутатов трудящихся А. Гибрадзе.

С докладом выступил первый секретарь Тержольского райкома партии И. Киппиани.

Слово предоставляется председателю Совпрофа Грузии Т. Мосашвили. Поздравив трудящихся района с большим праздником и их достижениями в социалистическом соревновании в честь славного юбилея, тов. Мосашвили вручает И. Киппиани Памятное юбилейное знамя ЦК КП Грузии, Президиума Верховного Совета Грузинской ССР и Совета Министров республики, которым награжден район.

На заседании выступили председатель колхоза села Туди В. Гавтадзе, преподаватель чогнарской средней школы Э. Абхандзе, первый секретарь райкома комсомола М. Гвенетадзе, студент Тбилисского медицинского института Н. Сирадзе, учащаяся чхарской средней школы Р. Панчулидзе, старый педагог П. Абашидзе. Они заверили партию и правительство, что и впредь не пожалеют сил и энергии для общенародного дела построения коммунистического общества в нашей стране.

КУТАИСИ

Здесь состоялось торжественное заседание Кутаисского горкома КП Грузии и городского Совета депутатов трудящихся совместно с представителями партийных, советских, профсоюзных, комсомольских и общественных организаций города, посвященное 50-летию установления Советской власти в Грузии и образования Компартии республики.

Заседание открыл председатель исполкома Кутаисского городского Совета депутатов трудящихся У. Цквитинидзе.

Слово предоставляется заместителю Председателя Совета Министров Грузинской ССР В. Вадачкория.

Тов. Вадачкория поздравил трудящихся города с национальным праздником грузинского народа, отметил их успехи в выполнении заданий пятилетки. Затем В. Вадачкория вручил первому секретарю Кутаисского горкома КП Грузии О. Бочоидзе и председателю исполкома городского Совета У. Цквитинидзе Памятное юбилейное знамя ЦК КП Грузии, Президиума Верховного Совета Грузинской ССР и Совета Министров республики, которым награжден город.

С докладом выступил первый секретарь Кутаисского горкома партии О. Бочоидзе.

На торжественном собрании выступили также старый большевик А. Чкадуа, наладчик Кутаисского автозавода, Герой Социалистического Труда И. Хазарадзе, писатель Д. Квицаридзе, профессор Д. Брегадзе и др.

* * *

Участники торжественных заседаний послали приветственные письма в адрес Центрального Комитета Компартии Грузии, Президиума Верховного Совета Грузинской ССР и Совета Министров Грузинской ССР. (ГрузТАГ).

„В. И. ЛЕНИН И ГРУЗИЯ"

— так названа фотовыставка, выпущенная в виде альбома Архивным управлением при Совете Министров Грузинской ССР. Она посвящена 50-летию установления Советской власти в Грузии и образования Компартии Грузии. Это—серия плакатов, содержащих много интересных сведений и фактов из замечательной жизни и деятельности великого вождя. Она рассказывает о беспредельной любви и уважении грузинского народа к В. И. Ленину, о неутомимой борьбе коммунистов Грузии за осуществление заветов Владимира Ильича.

Вся история героической борьбы трудящихся Грузии за свое социальное и национальное освобождение, за построение социализма и коммунизма, все их славные победы неразрывно связаны с именем Владимира Ильича Ленина.

На заре революционного движения В. И. Ленин установил тесную связь с революционными социал-демократическими организациями Грузии и с 1901 года вел переписку с ними. Своими мудрыми указаниями и советами Ленин направлял их работу по организации революционной борьбы рабочих и крестьян. Он глубоко изучал социально-экономическое положение Грузии, пристально следил за революционными выступлениями рабочего класса, отмечал широкий размах этого движения.

В произведениях В. И. Ленина, его статьях, речах, в переписке насчитывается около трехсот мест, относящихся к революционной борьбе трудящихся, деятельности партийных организаций Грузии. В. И. Ленин лично был знаком со многими грузинскими профессиональными революционерами, видными партийными деятелями Грузии. Многие грузинские большевики имели счастье слушать его доклады, лекции, рефераты и выступления.

После установления Советской власти в Грузии В. И. Ленин разработал конкретный план строительства социализма в Грузии, проявлял отеческую заботу о трудящихся, оказывал им всестороннюю поддержку и помощь в восстановлении и развитии народного хозяйства, с научной точностью определил особенности тактики грузинских коммунистов.

Фотовыставка «В. И. Ленин и Грузия» состоит из 19 глав: «В. И. Ленин и распространение марксизма в Грузии», «В. И. Ленин и создание социал-демократических организаций в Грузии», «В. И. Ленин о революционном движении в Грузии», «В. И. Ленин и Кавказский Союзный Комитет РСДРП», «В. И. Ленин о революционных событиях в Грузии в период первой русской революции», «В. И. Ленин и большевистские организации Грузии в годы нового революционного подъема», «Переписка и личные встречи большевиков Грузии с В. И. Лениным», «В. И. Ленин и трудящиеся Грузии в период подготовки и проведения Великой Октябрьской социалистической революции», «В. И. Ленин и борьба трудящихся Грузии за победу социалистической революции», «В. И. Ленин и победа социалистической революции в Грузии», «Трудящиеся Грузии — В. И. Ленину», «В. И. Ленин о социалистическом строительстве в Грузии», «В. И. Ленин о развитии социалистического сельского хозяйства в Грузии», «Траурные дни в Грузии», «Расцвет грузинской национальной культуры», «Лауреаты Ленинской премии», «В. И. Ленин в грузинском театре и кино», «Дважды орденоносная Грузия», «В. И. Ленин в грузинском изобразительном искусстве».

Серия плакатов является наглядным пособием для сети партийного просвещения, учебных заведений, лекторов, агитаторов, политинформаторов, работников культурно-просветительных учреждений, краеведов и всех, изучающих жизнь и деятельность В. И. Ленина и историю Компартии Грузии.

Составители фотовыставки — кандидаты исторических наук Б. А. Пирадов, В. А. Цомая, Т. Н. Цхведиани. Редакционная коллегия: А. К. Келенджеридзе, доктор исторических наук В. Н. Мерквиладзе (редактор), Г. Д. Тавамаишвили, Г. И. Хуцишвили, В. И. Чиаурели, доктор исторических наук В. Г. Эсаиашвили. Художник — А. О. Буадзе. (ГрузТАГ).

● ● ●

В ПОМОЩЬ ПРОПАГАНДИСТУ

Вышел «Методический бюллетень» № 1 за 1971 г. республиканского Дома политического просвещения ЦК и ТК КП Грузии, издающийся на общественных началах один раз в квартал.

Журнал открывается статьей первого секретаря ЦК КП Грузии тов. В. П. Мжаванадзе «Голос правды».

Автор статьи, по просьбе редакции журнала, делится своими воспоминаниями о работе XXIV съезда КПСС, пишет о том, как надо строить теперь свою работу нашим пропагандистам, какие новые важные задачи встают перед ними в связи с историческими решениями, принятыми съездом.

В журнале опубликованы также статьи: первого секретаря Калининского райкома партии г. Тбилиси С. Ригвава «Юбилею — достойную встречу», заведующего республиканским Домом политпросвещения В. Качарава «50 лет творческого подъема», доктора исторических наук З. Гегешидзе «Первые марксистские кружки в Закавказье» и др.

Интересные материалы опубликованы под рубриками: «Слово — пропагандистам-ветеранам», «Практика партийной учебы», «В помощь комсомольским пропагандистам».

СО ВСЕХ КОНТИНЕНТОВ

НОВОСТИ • СОБЫТИЯ • КОММЕНТАРИИ

ЭКСПОНАТЫ РАССКАЗЫВАЮТ

БРАТИСЛАВА, 11 мая. (ТАСС). Большой интерес у коммунистов, всех трудящихся Братиславы вызвала открывшаяся в Братиславском музее В. И. Ленина по случаю 50-летия КПЧ выставка «Ленин и чехословацкое рабочее движение».

Экспонаты выставки — многочисленные документы, фотографии, журналы и газеты, листовки и прокламации — рассказывают о том, как на основе ленинских принципов организации партии рабочего класса шло формирование КПЧ, о ее борьбе против эксплуататоров, за политические и экономические права трудящихся. Заключительный раздел выставки, показывающий успехи, достигнутые чехословацким народом под руководством Компартии, ярко и убедительно показывает, что ленинские идеи были и остаются источником силы и расцвета ЧССР.

ВЫСТУПЛЕНИЕ ПРЕЗИДЕНТА ОАР

КАИР, 11 мая. (ТАСС). Президент ОАР Анвар Садат выступил вчера перед парламентской фракцией Арабского социалистического союза в Национальном собрании ОАР. Он заявил, что недавние переговоры в Каире с государственным секретарем США Роджерсом и его помощником Сиско «характеризовались полной откровенностью и тем, что мы настаивали на нашей первоначальной позиции, от которой нас никто не может заставить отступить».

Касаясь далее египетской инициативы в отношении открытия Суэцкого канала, президент отметил, что ОАР заинтересована в постоянном продвижении вперед в деле решения ближневосточной проблемы. «Мы,—сказал Анвар Садат,—будем продолжать идти вперед к решению этой проблемы в рамках египетской инициативы, от условий которой мы никогда не отступим, то есть мы не уступим и пяди нашей территории и не будем устраивать торгов за счет прав палестинского народа».

Анвар Садат высоко отозвался о дружественной помощи Советского Союза. «Советский Союз,—подчеркнул президент,—помогал нам искренне и благородно». Президент дал также высокую оценку заключенному недавно с Советским Союзом соглашению, на основе которого Советский Союз будет оказывать ОАР помощь в выполнении третьего пятилетнего плана развития.

На снимке: демонстрация в Дюссельдорфе против американской агрессии в Индокитае.

Фото АДН — ТАСС.

Во многих городах ФРГ прошла объявленная прогрессивными организациями Неделя борьбы за созыв общеевропейского совещания по вопросам безопасности, за скорейшую ратификацию бундестагом договоров ФРГ с СССР и ПНР, за незамедлительный и полный вывод войск США и их сателлитов из стран Юго-Восточной Азии. В программе Недели были демонстрации, митинги, форумы.

КРЕПИТЬ ЕДИНСТВО

МУЛУНГУШИ, 11 мая. (ТАСС). Мы будем продолжать борьбу против колониализма, заявил президент Замбии Кеннет Каунда на заключительном заседании шестой национальной конференции правящей Объединенной партии национальной независимости (ЮНИП).

Конференция избрала К. Каунду генеральным секретарем партии, приняла новый устав партии и избрала Центральный Комитет, в состав которого вошли 20 человек: Симон Капвепве, М. Чона, С. Вина и ряд других деятелей.

Выступая на заключительном заседании, К. Каунда заявил также, что Замбия должна внимательно следить за агрессивными действиями Южной Африки. Проблемы юга Африки, сказал он, представляют для замбийцев вопрос национальной безопасности. Границы государства постоянно находятся под угрозой нападения, отметил К. Каунда.

В одобренных конференцией резолюциях содержатся призывы к укреплению единства партии и развитию экономики страны.

ПОСЛЕ ПОБОИЩА В ВАШИНГТОНЕ

ВАШИНГТОН, 11 мая. (Корр. ТАСС). В коридорах окружного суда высшей инстанции многолюдно. Группами стоят парни и девушки, которых бросили в тюремные казематы только за то, что они вышли на улицы Вашингтона, чтобы потребовать немедленного прекращения войны во Вьетнаме и вывода всех американских войск из Индокитая. Мирную демонстрацию встретили полицейскими дубинками, слезоточивыми газами и собаками.

Который уж день судьи, отложив все другие дела, штампуют приговоры по «делу» демонстрантов. Судебный конвейер, работающий с перегрузкой, пропустил уже несколько тысяч участников майских демонстраций. Судьи немногословны. Удар деревянного молотка для одних означает денежный штраф, для других—новое судебное разбирательство где-то в середине лета и возможное тюремное заключение на 90 дней, для третьих—оправдание ввиду столь вопиющего нарушения элементарных конституционных прав и норм правосудия, что даже самые твердолобые радетели «законности и порядка» не решаются произнести слово «виновен».

...Своей очереди ждут 23-летний Джозеф Сандерсон и 37-летний Джордж Достел. Джозеф, бывший солдат, сейчас борется против войны, которую США ведут в Юго-Восточной Азии. За участие в майской антивоенной демонстрации он оказался за решеткой концентрационного лагеря, созданного властями на столичном стадионе. Сейчас его судят. Он и Джордж Достел считают свой арест незаконным.

А вот министр юстиции Митчелл считает, что майское побоище и массовые аресты участников антивоенных выступлений достойны подражания и советует властям других городов США в подобных обстоятельствах следовать примеру Вашингтона. Выступая в Сан-Франциско, он заявил, что президент Никсон «полностью разделяет» это мнение.

ЗАПУСК НЕ СОСТОЯЛСЯ

НЬЮ-ЙОРК, 10 мая. (ТАСС). «Мы убиты горем», — заявил один из представителей Национального управления по аэронавтике и исследованию космического пространства, член комиссии по расследованию неудачного запуска автоматической станции «Маринер-8» в направлении планеты Марс.

Как известно, запуск этой станции из-за неполадок в системе автоматики был ранее отложен до 8 мая. Неудача постигла эту станцию и 8 мая, когда спустя пять минут после старта вторая ступень ракеты-носителя «Атлас-кентавр» вышла из-под контроля на высоте 92 миль над Землей и вместе со своим полезным грузом упала в воды Атлантики в 900 милях юго-восточнее мыса Кеннеди — места запуска автоматической станции.

Возглавить соревнование трудящихся за выполнение решений XXIV съезда КПСС

РЕСПУБЛИКАНСКОЕ СОБРАНИЕ ПРОФСОЮЗНОГО АКТИВА

Состоялось собрание профсоюзного актива Грузинской ССР, которое заслушало и обсудило доклад председателя Грузинского республиканского совета профсоюзов Т. И. Мосашвили «Об итогах XXIV съезда Коммунистической партии Советского Союза и задачах профсоюзных организаций республики».

— XXIV съезд КПСС,—говорит докладчик, — войдет в историю нашей Родины как важнейшее событие в жизни партии и всего советского народа. Съезд подытожил результаты большой работы, проведенной партией и народом в течение последних лет, выработал политическую линию и научно обоснованную программу строительства коммунизма в нашей стране.

Докладчик и выступившие в прениях: председатель Абхазского областного совета профсоюзов Ш. Шартава, секретарь Юго-Осетинского областного совета профсоюзов С. Томаев, председатель заводского комитета Руставского химического комбината С. Квеселава, председатель Грузинского республиканского комитета профсоюза рабочих морского и речного флота Г. Уманкошвили, руководитель бригады проходчиков управления «Тбилтоннельстрой», Герой Социалистического Труда, делегат XXIV съезда КПСС Г. Оболадзе, директор Руставского металлургического завода, делегат XXIV съезда КПСС О. Суладзе, председатель Грузинского республиканского комитета профсоюза рабочих и служащих сельского хозяйства и заготовок В. Каваадзе, председатель колхоза села Земо-Мачхаани Цителцкаройского района, Герой Социалистического Труда, делегат XXIV съезда КПСС Н. Мамаиашвили, председатель Грузинского республиканского комитета профсоюза рабочих местной промышленности и коммунально-бытовых предприятий В. Киппиани, руководитель бригады строительного управления № 10 «Главтбилстроя», Герой Социалистического Труда, делегат XXIV съезда КПСС В. Челидзе, министр социального обеспечения Грузинской ССР М. Топуридзе, ткачиха Тбилисского прядильно-трикотажного комбината, делегат XXIV съезда КПСС Ц. Квирикашвили отметили, что вместе со всем советским народом трудящиеся Грузии достойно встретили XXIV съезд Коммунистической партии Советского Союза и добились больших успехов в борьбе за новый подъем народного хозяйства и культуры, выполнение планов восьмой пятилетки и решений XXIV съезда КПСС.

XXIV съезд отметил большое значение профсоюзов как самой массовой организации трудящихся и вместе с тем счел нужным, чтобы их деятельность улучшилась. В деле выполнения решений XXIV съезда КПСС большие задачи возлагаются на профсоюзы, как на школу управления, школу хозяйствования, школу коммунизма.

Для обеспечения успешного выполнения этих задач необходимо, чтобы республиканские и областные советы, республиканские, городские, районные, фабрично-заводские и местные комитеты профсоюзов, советы по управлению курортами профсоюзов, по туризму и экскурсиям, научно-технических обществ, общества изобретателей и рационализаторов, добровольных спортивных обществ разработали и осуществили планы мероприятий по претворению в жизнь решений XXIV съезда партии.

Необходимо закрепить и развить успехи, достигнутые в социалистическом соревновании в честь XXIV съезда КПСС, сосредоточить внимание соревнующихся участников движения за коммунистический труд на повышении производительности труда, улучшении использования производственных фондов, капитальных вложений, быстрейшем освоении новых производственных мощностей, экономии сырья, материалов, топлива и электроэнергии, всемерном повышении качества выпускаемой продукции. Надо шире использовать и распространять опыт передовых коллективов предприятий и рабочих ведущих профессий. Активное участие следует принимать в деле значительного увеличения производства сельскохозяйственной продукции, комплексном развитии сельского хозяйства, его всесторонней интенсификации, укреплении материальной и технической базы.

Профсоюзные организации должны возглавить борьбу за ускорение научно-технического прогресса, всячески содействовать улучшению условий труда и внедрению прогрессивных методов оплаты труда, участвовать в завершении перевода на новую систему планирования и экономического стимулирования всех отраслей народного хозяйства и сферы обслуживания. Надо организовать отдых и лечение трудящихся на курортах, всемерно развивать спорт и туризм, добиваться выполнения планов строительства жилищных и культурно-бытовых объектов.

Собрание профсоюзного актива республики приняло резолюцию, в которой единодушно и горячо одобряет решения XXIV съезда КПСС, выражает твердую уверенность в том, что профсоюзные организации республики с честью выполнят поставленные перед ними задачи, не пожалеют сил и энергии для выполнения решений XXIV съезда КПСС, возглавят соревнование за успешную реализацию планов девятой пятилетки.

(ГрузТАГ).

В МИНИСТЕРСТВЕ ИНОСТРАННЫХ ДЕЛ СССР

11 мая Министерство иностранных дел СССР заявило протест посольству США в Москве по поводу имевших место 6 мая с. г. в Корейском проливе неправомерных действий военного корабля США, в результате чего он столкнулся с советским спасательным судном, которое получило значительные повреждения.

В ноте МИД СССР подчеркивается, что такие действия корабля ВМС США, создающие угрозу безопасности судоходства в открытом море, находятся в противоречии с общепринятыми нормами международного права. В ноте содержится требование к правительству США принять эффективные меры по предотвращению подобных инцидентов в будущем и отмечается, что советская сторона оставляет за собой право потребовать возмещения ущерба, причиненного советскому судну.

РАДОСТЬ СОЗИДАНИЯ

Есть у советского народа замечательная традиция — в праздничные дни подводить итоги пройденного пути, с завоеванных вершин окидывать взором чудо, сотворенное руками человеческими. В эти дни вместе с трудящимися Грузии вся наша необъятная страна празднует полувековой юбилей нашей республики и Компартии Грузии.

В канун открытия XXIV съезда КПСС в республику пришла радостная весть. За успехи во Всесоюзном социалистическом соревновании в сельском хозяйстве Грузинская ССР была награждена переходящим Красным знаменем Совета Министров СССР и ВЦСПС и денежной премией. Эта высокая награда подвела итог планомерной, настойчивой работы тружеников сельского хозяйства, добившихся больших производственных успехов. Они стали возможны в результате высокого творческого накала, которым было отмечено соревнование за достойную встречу форума коммунистов страны и полувекового юбилея республики.

Особенно велики достижения наших чаеводов. На славу поработали труженики зеленых плантаций в прошлом году. Страна получила 259.000 тонн сортового чайного листа вместо плановых 225.000 тонн. С помощью машины «Сакартвело», созданной грузинскими конструкторами, было собрано более 20.000 тонн чая — в пять раз больше, чем в 1965 году.

До 1921 года чайные плантации Грузии занимали около 900 гектаров. Ежегодная продукция не превышала 150 тонн. Благодаря огромной работе, проведенной за годы Советской власти, — внедрению передовой агротехники, применению прогрессивных методов труда, организации крупных специализированных совхозов, механизации сбора листа, дождеванию — чаеводы Грузии достигли таких крупных успехов.

Как известно, чаеводы Грузии значительно перевыполнили план 1970 года, задания пятилетки. Почин махарадзевских чаеводов и работников чайной промышленности, призвавших начать борьбу за 300.000 тонн чая, подхвачен всеми чаепроизводящими районами республики. Не остались в стороне от этого патриотического начинания и чаеводы нашего Зугдидского района, взявшие повышенные обязательства. Они решили в нынешнем году собрать и сдать промышленности 32.760 тонн чайного листа вместо плановых 30.360 тонн. С помощью машин «Сакартвело» будет собрано 6.000 тонн чая. В последнем году пятилетки район заготовит 41.500 тонн сортового чайного листа вместо плановых 33.590 тонн.

Наша земля сторицей оплачивает труд земледельца. В минувшей пятилетке среднегодовой прирост производства чайного листа составил 31 процент, винограда — почти 52, плодов — 53, цитрусов — 34, овощей — 21, картофеля — 14 процентов. В ленинском юбилейном году государству продано 392.000 тонн винограда, 177.000 тонн фруктов. Хорошо потрудились цитрусоводы, давшие стране 83.000 тонн плодов. Особенно велик вклад работников сельского хозяйства Аджарии, заготовивших около 59.000 тонн цитрусовых. На финише пятилетки земледельцы и животноводы республики добились высоких производственных результатов. Но впереди — непочатый край работ.

Конкретная, научно обоснованная программа дальнейшего развития сельского хозяйства на основе интенсификации всех его отраслей дана в Директивах XXIV съезда КПСС. Важнейшей составной частью общей программы экономического строительства является дальнейший подъем сельского хозяйства. В выполнении главной задачи пятилетки на тружеников сельского хозяйства возлагается особая ответственность. Темпы подъема всей экономики, как сказал в Отчетном докладе Генеральный секретарь ЦК КПСС товарищ Л. И. Брежнев, темпы повышения благосостояния советских людей во многом зависят от успешного развития сельского хозяйства.

Наша страна вступила в девятую пятилетку. Почетная задача стоит перед работниками сельского хозяйства Грузии. Им предстоит увеличить производство чая, винограда, табака, цитрусовых, зерна, овощей и других сельскохозяйственных продуктов главным образом за счет повышения среднегектарной урожайности. Кроме того, в нынешнем пятилетии предусматривается заложить свыше 50 тысяч гектаров новых садов, виноградников, чайных и других плантации, главным образом на новых, осушенных, земельных площадях. Дальнейшее развитие получит общественное животноводство. Рост производства его продукции планируется за счет повышения продуктивности скота и улучшения породного состава стада.

Важная особенность политики партии в области сельского хозяйства заключается в том, что к техническому перевооружению производства, к его интенсификации привлекаются многие отрасли индустрии. Не случайно в Директивах съезда отмечено: «Основная задача промышленности в новом пятилетии заключается в расширении и совершенствовании индустриальной базы развития социалистической экономики, особенно сельского хозяйства и связанных с ним отраслей...».

Индустриализация предполагает перевод сельского хозяйства на стадию крупного машинного производства. Ускорение этого процесса в огромной степени зависит от активности и творческого участия тружеников села в повсеместном и широком внедрении современных технических средств. Конкретные пути дальнейшего повышения эффективности сельскохозяйственного производства предложены механизаторами Гардабанского, Сигнахского и Каспского районов, развернувших весной этого года в честь XXIV съезда КПСС и полувекового юбилея Советской Грузии социалистическое соревнование за индустриализацию сельскохозяйственного производства. Эта инициатива была одобрена ЦК КП Грузии и нашла широкую поддержку у тружеников села.

Вдохновленные решениями XXIV съезда партии, ставшего новой вехой в поступательном движении советского народа к коммунизму, трудящиеся Советской Грузии в эти юбилейные дни заверяют родную партию в том, что внесут свой вклад во всенародную борьбу за дальнейшее укрепление и процветание нашей великой Родины.

А. КУТАЛИЯ,
председатель колхоза «Сакартвело» села Рухи Зугдидского района, Герой Социалистического Труда.

Родина — источник вдохновения

ЗЕМЛЯ грузинская... Сколько тепла и любви вкладывает грузин в эти слова. С них начинается родина, в них оживают годы жестокой борьбы, пылает пламя далеких пожаров, сияют звезды побед.

Земля грузинская — гордость и любовь, неотъемлемая часть души народного художника Грузии Елены Дмитриевны Ахвледиани. Много лет воспевает она свою родину, каждый раз открывает в ней нечто новое для себя и спешит поделиться своими находками с людьми.

Творчество Елены Ахвледиани современно, оно питается правдой жизни и ей же служит. Именно поэтому ее искусство волнует, впечатляет и достигает подлинно общественного звучания.

С особым смыслом воспринимается это сегодня, когда наш народ празднует 50-летие Советской Грузии. Рабочий, колхозник, поэт, художник — каждый на своем посту отдает все силы, все умение свое и талант общему делу утверждения социализма, нового уклада жизни, рожденного Октябрем.

В многосторонней и поэтичной изобразительной летописи родной земли, созданной Е. Ахвледиани, значительное место отведено пейзажам крупных индустриальных центров республики.

На этой странице помещены две графические работы художницы. Вверху изображен один из уголков Ткибули — старейшего угольного района Грузии, города с большими и славными рабочими традициями. За годы Советской власти Ткибули неузнаваемо изменился, вырос, превратился в мощную базу индустрии. Шахтеры живут здесь дружной семьей, самоотверженно трудятся, и их будни служат для мастеров искусств неисчерпаемым источником вдохновения.

На нижнем рисунке — пейзаж Рустави. В 1944 году сюда, в пустовавшие веками степи, пришел эшелон с первыми строителями. Строила город вся республика, его возводили представители разных городов и районов страны. И вот через шесть лет хлынула из мартеновской печи первая грузинская сталь. Рядом с мощным металлургическим заводом стали вырастать корпуса новых предприятий. Рустави сегодняшний — это город химиков, текстильщиков, краносгроителей, цементников... Его продукция отправляется во все уголки страны и во многие зарубежные государства.

Мог ли художник, если к тому же он ощущает свою гражданскую ответственность так остро, как Елена Ахвледиани, пройти мимо столь великих свершений и преобразований на родной земле?

Ответом на этот вопрос служит вся творческая биография выдающегося мастера грузинского изобразительного искусства.

В. ПАРТУГИМОВ.

СЕГОДНЯШНИЙ НОМЕР НАШЕЙ ГАЗЕТЫ ОФОРМЛЕН РАБОТАМИ ЕЛЕНЫ АХВЛЕДИАНИ — ВДОХНОВЕННОГО ПЕВЦА РОДНОЙ РЕСПУБЛИКИ.

Летопись полувека

1937 ГОД

Чрезвычайный VIII съезд Советов Грузии утвердил новую Конституцию Грузинской ССР. В ней были законодательно закреплены социалистические преобразования, происшедшие в республике за годы Советской власти.

1938 ГОД

12 июня состоялись первые выборы в Верховный Совет Грузинской ССР. Они прошли в обстановке большого политического и трудового подъема, еще раз убедительно продемонстрировали безграничную преданность трудящихся Грузии родной Коммунистической партии.

1941 ГОД

Началась Великая Отечественная война. По призыву Коммунистической партии, ее Центрального Комитета грузинский народ плечом к плечу со всеми народами СССР поднялся на защиту социалистической Родины. Сотни тысяч рабочих, колхозников, представителей интеллигенции республики встали в ряды Вооруженных Сил Союза ССР.

В первые дни войны Компартия Грузии послала на фронт свыше 52 тысяч коммунистов — более половины своего отряда. В ряды защитников Родины встали также свыше 150 тысяч комсомольцев, молодых патриотов социалистической Родины.

1945 ГОД

Победоносно окончилась Великая Отечественная война. Трудящиеся Грузии внесли достойный вклад в историческую победу советского народа над фашистскими захватчиками. Около 700 тысяч представителей нашей республики приняли участие в войне. Из них почти половина геройски пала в боях. 244.700 сынов и дочерей грузинского народа, бойцов и командиров Советской Армии и активных участников партизанского движения были награждены орденами и медалями СССР, а 136 доблестных сынов Грузии были удостоены звания Героя Советского Союза.

Люди Советской Грузии

И ТРУД, КАК ПРАЗДНИК

В БОЛЬШИХ трудовых коллективах успех одного человека воспринимается всеми как своя, как личная радость. Именно так на тбилисской обувной фабрике «Исани» была встречена недавно весть о присуждении высокого звания Героя Социалистического Труда одному из лучших работников фабрики—Гургену Якобовичу Чехашвили. В тот день, который запомнился ему на всю жизнь, конца не было поздравлениям, дружеским рукопожатиям. И это вполне понятно — Гурген Якобович снискал на фабрике добрую славу, уважение соратников по труду. Восемь лет подряд возглавляет он партийную организацию пошивочного цеха, является членом партийного комитета фабрики, райкома партии. Нисколько не рискуя преувеличить, про него можно смело сказать, что он полностью живет фабричными заботами, что он навсегда сроднился с этим предприятием, что оно стало для него вторым домом. Вместе с тем он по праву считает, что в его успех, оцененный столь высоко, вложена частица труда каждого работника фабрики, каждого, кто трудится рядом с ним.

На фабрику Гурген Чехашвили пришел в 1950 году, сразу же после увольнения в запас с Черноморского флота. Надо было приобретать новую профессию. И вот двадцатипятилетний парень становится учеником опытного мастера Акопа Айрапетяна, чье имя он с уважением вспоминает и сейчас, по истечении стольких лет. Трудолюбие и упорство помогли ему быстро освоить профессию—через пару месяцев он уже работал самостоятельно. Однако этого ему показалось мало. Есть в характере Гургена Якобовича заметная доля здорового честолюбия—за семь лет отличной службы на флоте он привык во всем быть первым. И вот на новой работе, постигая постепенно все тонкости производства, он выдвинулся со временем в число лучших работников фабрики. Далось ему это нелегко, и завоеванные позиции сдавать он не собирается—вот уже какой год подряд Гурген Якобович с завидным постоянством вдвое перевыполняет ежемесячные задания. Восьмую пятилетку он выполнил в июне 1969 года и сейчас работает уже в счет 1972 года.

Конвейер, на котором трудится Гурген Якобович,—сложный агрегат. Называется он вертикально-замкнутым, и работают на нем 57 человек. В силу того, что каждый строго занят своим делом, с первого взгляда может показаться, будто здесь нет сплоченности и цельности. Однако у Гургена Якобовича на этот счет есть свое мнение. «Конечно, в бригадах труд носит более ярко выраженный общий характер, там всегда можно помочь друг другу. А у нас от своего места не отойдешь—конвейер живет строгим ритмом. И тем не менее наши связи друг с другом прослеживаются довольно отчетливо. От того, насколько хорошо работает каждый, кто стоит у конвейера, во многом зависит общий успех. Так, если предыдущие операции выполнены хорошо, то мне легче работать. В свою очередь, я знаю, что от моей работы во многом зависит качество дальнейших процессов. Конвейер, как лакмусовая бумажка. Здесь сразу видно отношение человека к труду. У нас работают славные люди. Например, Фрося Судак, мастер швейного потока. Или Шалико Инадзе. Парень он молодой, а работает так, будто за плечами имеет большой опыт. Золотые руки у Роберта Хурция, затяжчика бочков. Всех и не перечислишь. И что отрадно— молодежи много. Хорошая смена идет».

Молодежь любит и уважает Гургена Якобовича, и он ей платит тем же. Гурген Якобович относится к той категории людей, которые предпочитают агитировать делом и своим отношением к труду. А работает он, слово так и просится—виртуозно. Движения его рук уверенны, безупречно точны и четки. Ведь каждая заготовка обуви чем-то отличается от предыдущей, и каждую из них нужно обработать по-своему. А это не так уж просто, если учесть, что за смену через его руки проходит 1.200 пар обуви.

Наблюдая за работой Гургена Якобовича, невольно чувствуешь, что в нем как бы слились воедино лучшие черты сегодняшнего рабочего человека, унаследовавшего добрые традиции многих поколений тружеников республики: стремиться показывать пример в труде, делать свое дело хорошо и помогать другим, щедро делиться с ними своими знаниями. Гурген Якобович в совершенстве овладел всеми операциями, производимыми на потоке, а таких операций более 15, и к нему часто обращаются за помощью. Никто на фабрике не помнит случая, чтобы он не только отказался помочь, а вообще хотя бы на время отмахнулся—мол, сейчас некогда, потом. Его жена, которая трудится на этой фабрике, но во второй смене, иной раз, придя на работу, застает у конвейера своего мужа—Гурген Якобович, помогая товарищам, часто работает две смены подряд.

Во всем этом лучшее проявление преданности делу и профессии и, если хотите, трудовое геройство, которое столь высоко ценится в нашем обществе.

Одна небольшая деталь—во время работы Гурген Якобович часто улыбается. Со стороны создается впечатление, будто он не работает, а занят любимым увлечением. «Так оно и есть,—говорит он.— У меня скромная и не очень-то заметная профессия, но я люблю ее. А когда любишь свое дело, то тогда и труд, как праздник.»

Г. НАДАРЕЙШВИЛИ.

Партии верные сыны

Счастье семьи Хведелидзе

Шел 1920-й год. В сероватой дымке предрассветного тумана, по еще пустынной булыжной мостовой дребезжит извозчичья коляска в сопровождении всадников. Она останавливается у мрачной Метехской тюрьмы. Тяжелые железные ворота раскрываются, как огромная пасть, и проглатывают коляску, доставившую в тюрьму арестанта. Его помещают в одиночную камеру.

В камере царит полумрак. Мрачные, сырые стены и потолок давят. Спать не хочется. В памяти Ивлиана Хведелидзе одна за другой оживают картины прошлого. Вернувшись с фронта в родное село Ргани Озургетского уезда, он быстро установил связь с революционным подпольем. В России уже установилась власть рабочих и крестьян. Приближались большие события и было до слез обидно именно теперь попасть за решетку.

...Селение Ргани. Полуодетые, вечно голодные дети. Луковица, соль, кусок хлеба — вот ежедневное меню семьи Сисо Хведелидзе. Так в деревне жили многие.

Когда старшему сыну — Ивлиану исполнилось десять лет, отец забрал его в Чиатура на марганцевые рудники. Здесь мальчику пришлось работать под землей. В первые же дни ладони «расцвели» мозолями, да так, что он по утрам не мог их разжимать. Бедная мать лаской старалась ободрить сына, смазывала его распухшие ладони лампадным маслом. Но ладони не заживали.

Пришлось Ивлиану оставить рудники, вернуться в село и пойти в подпаски. Теперь с раннего утра до поздней ночи он пас чужих коров. До ученья ли тут? А так хочется быть грамотным.

...Война. В первые же дни Ивлиана призвали в царскую армию и отправили на фронт.

Третий год продолжается кровавая бойня. Льется кровь рабочих и крестьян—солдат, которые не хотят бороться и умирать за интересы капиталистов и помещиков. Растет волна народного возмущения и гнева и под ее могучим напором все сильнее расшатывается насквозь прогнившее царское самодержавие. Бывший батрак Ивлиан, которому была уготована жизнь без радости и будущего, в сыром окопе, под турецкими пулями впервые познакомился с трудами Ленина, стал читать большевистские газеты. Потом он сам переписывал прокламации и распространял их. В 1917 году его тяжело ранило. Вылечившись, он вернулся в Чиатура.

Затем началась гражданская война. В 1918 году, вступив в партию большевиков, Хведелидзе отправился в родное село Ргани. Здесь он создал партийную ячейку и стал вожаком сельских большевиков.

По заданию партии он ездил в Озургети, Чиатура, Зугдиди, Тбилиси. Организовывал стачки на фабриках, рудниках, помогал сплочению местных партийных организаций.

И вот тюремная камера. Медленно тянутся дни, месяцы, и вдруг в один из февральских дней 1921 года щелкнул замок, широко распахнулась дверь камеры. Шаги входивших людей, их громкие голоса заставили его оглянуться.

— Заключенный Ивлиан Сисоевич Хведелидзе из Чиатура, осужденный за политическое преступление, вы свободны!..

Ивлиан Хведелидзе хотел что-то сказать и не смог. Внезапная радость кольцом сдавила горло.

— Да, да, свободны. Меньшевистское правительство свергнуто, бежало за границу. В Грузии установлена Советская власть.

Потом были приветствия, поцелуи, объятия родных, друзей, товарищей.

Обо всем этом и по сей день хорошо помнит персональный пенсионер Ивлиан Хведелидзе.

— После установления Советской власти в республике, — рассказывает он, — я вновь работал на Чиатурских рудниках, занимался политическим воспитанием молодых коммунистов и беспартийных, организовывал партийные курсы и школы, клубы и библиотеки, посылал в деревни «красные повозки», читал лекции.

Но не менее, чем революционной деятельностью, Ивлиан Сисоевич гордится своими детьми. Их у Хведелидзе ни много ни мало — десять сыновей и дочерей. Внуков и внучек — больше двадцати.

Каждым из них он и его верная подруга жизни — Вера Васильевна, пережившая вместе с мужем годы двух войн, вправе гордиться. Взять хотя бы Бондо. Он самый старший, прошел путь от рядового работника деревообделочного комбината до мастера цеха. Самая младшая Нанули — воспитательница детского сада. А как не гордиться инженером-конструктором Акакием? Много хорошего можно сказать и о мастере ремонтной конторы Вениамине, банковских работницах Сулико и Кларе, тренере спортивной школы Додо и тренере футбольной команды Бичико, заведующей детским садом Люции, домохозяйке Маквале.

Все свои силы, знания, энергию отдали Ивлиан Сисоевич и Вера Васильевна воспитанию детей. Восемь из них окончили высшие учебные заведения, двое сейчас сочетают труд с учебой. Пятеро—Бондо, Сулико, Бичико, Акакий, Люция — являются членами КПСС. «Домашняя первичная партийная организация», — шутят друзья Ивлиана Сисоевича.

Все члены большой семьи Хведелидзе любят и умеют работать. В суровые военные годы дочери часто заменяли отца на тяжелой работе в рудниках. Те, кто учились в институте, приезжали летом домой и с удовольствием трудились в поле.

Любовь к труду и помогла родителям воспитать в детях чувство ответственности, дисциплинировала их.

— Годы мои не прожиты даром, — говорит Ивлиан Сисоевич. — Они отданы моей Родине, партии, моим детям и внукам.

Р. ДАВИДОВ.

ПОЗДРАВЛЯЮТ ДРУЗЬЯ

Мы от всей души поздравляем наших дорогих друзей, коллектив тбилисского завода «Централит», всех тружеников солнечной Грузии с полувековым юбилеем братской республики.

Московский «Станколит» и тбилисский «Централит» — давние друзья. Эта нерасторжимая сердечная дружба наших коллективов, укрепившаяся в традиционном социалистическом соревновании, является еще одним ярким свидетельством торжества ленинской национальной политики.

Дорогие товарищи! В эти праздничные дни мы шлем вам самые искренние пожелания успехов в труде на благо Отчизны, в борьбе за завоевание почетных рубежей пятилетки, желаем вам большого счастья в жизни.

От имени коллектива московского завода «Станколит»: П. КУЛЕШОВ — директор завода, Герой Социалистического Труда, В. МУШНИКОВ — секретарь партийного комитета, В. ШИРЯЕВ — председатель завкома профсоюза, А. ПАРШИН — слесарь-монтажник, кавалер ордена Ленина, К. ЛЕВУШИНА — контролер ОТК, Герой Социалистического Труда, депутат Кировского райсовета депутатов трудящихся города Москвы, В. ТЕРЕНТЬЕВ — начальник литейного цеха, кавалер ордена Октябрьской Революции, М. КОВАЛЕВ — стерженщик литейного цеха.

ПОЗДРАВЛЯЮТ ДРУЗЬЯ

Советской Грузии — 50 лет. Эту славную дату отмечают все советские люди, братская семья народов СССР.

За минувшие полвека Грузия добилась огромных успехов в развитии социалистического сельского хозяйства. В этом — немалая заслуга талантливых грузинских ученых, усилия которых направлены на повышение урожайности чайных плантаций, виноградников, цитрусовых садов, на улучшение качества продуктов земледелия и животноводства.

Нет сомнения, что ученые Грузии, все сельские труженики братской республики добьются новых успехов в девятой пятилетке, внесут свой большой вклад в осуществление решений XXIV съезда КПСС.

П. ЛОБАНОВ,
президент ВАСХНИЛ, академик.

- *Раскрывая тайны Вселенной...*
- *Новый танкер Грузинского пароходства*
- *На все вкусы*
- *Когда сердце молодо*
- *Слово—промышленной эстетике*
- *Лидирует Нана Александрия*

НА ЧЕТЫРЕХ ЯЗЫКАХ

Вышел очередной номер газеты «Москоу ньюс» («Нувель де Моску», «Новедадес де Моску», «Анба Моску»), большая часть которого посвящена 50-летию Советской Грузии.

В газете, выходящей на английском, французском, испанском и арабском языках, помещены материалы, рассказывающие о сегодняшнем дне Советской Грузии, расцветшей в дружной семье братских республик.

В газете помещены статьи Председателя Совета Министров Грузинской ССР Г. Д. Джавахишвили о славном полувековом пути, пройденном республикой, председателя правления ГОДИКСа Г. Меладзе о связях Грузии с зарубежными странами, письма трудящихся из разных концов республики об их жизни, труде, настроении.

Номер красочно оформлен, богато проиллюстрирован. Он расскажет советским людям, нашим друзьям за рубежом о том, как преобразился солнечный край — Грузия за 50 лет, пройденных по ленинскому пути.

АСТРОНОМЫ — К ПРАЗДНИКУ

АБАСТУМАНИ. (Корр. «Зари Востока»). Абастуманская астрофизическая обсерватория подготовила к изданию специальный юбилейный бюллетень, в котором дан обзор статей научных сотрудников обсерватории, посвященных изучению нашей Галактики и научно-популярных трудов грузинских астрофизиков. Коллектив обсерватории подготовил также к изданию брошюру «Абастуманская астрофизическая обсерватория», в которой рассказывается об истории создания обсерватории и основных научных работах, выполненных здесь.

«ТБИЛИСИ СТРОИТСЯ»

Эта картина создана народным художником Грузии Е. Ахвледиани к юбилейным дням. Тбилиси—любимая тема Елены Дмитриевны. Ее полотна, посвященные столице республики, слагаются в чудесную поэму о Родине.

Стройные проспекты, новые высотные здания сметают все, что мешает их смелой поступи. Неукротимо время...

Фоторепродукция Г. Вахтангадзе.

50 ЛЕТ В СТРОЮ

Разные судьбы у этих людей — тбилисского педагога Елены Антоновны Асланишвили, колхозника из Мцхетского района Габриэла Сосиковича Чигошвили и механика-железнодорожника Петра Виссарионовича Цвцивадзе. Общее для них то, что все они трудятся вот уже более 50 лет, свыше полувека честно служат народу, Родине.

УЧИТЬ И ВОСПИТЫВАТЬ

НА ПЕРВЫЙ взгляд, в судьбе заслуженного педагога Грузинской ССР, преподавателя математики Тбилисского политехнического техникума Елены Антоновны Асланишвили нет ничего примечательного, как и в облике этой худощавой седовласой учительницы со спокойным лицом. Полвека она отдала просвещению. Начало ее педагогического пути совпало с революцией, с теми преобразованиями, которые произошли в советской школе. В Батуми, где Елена Антоновна работала с 1921 года, она преподавала математику и физику. Это было время, когда был выдвинут революционный лозунг — образование для всех!

Но давалось это с трудом. На учительницу косились, девочек-мусульманок родители не пускали в школу. Надо было быть и педагогом, и воспитателем, и просветителем. Это было нелегкое, но светлое время, рождавшее благородные дела и порывы. Две медали «За доблестный труд» — яркое свидетельство признания ее заслуг.

Елену Антоновну любят и уважают студенты политехнического техникума, где она сейчас заведует кабинетом математики и является председателем физико-математической комиссии. За советом и помощью к ней обращаются не только будущие химики и строители, но и коллеги.

Вот что рассказывает о Е. Асланишвили заместитель директора техникума по учебной части, заслуженный педагог республики Г. Илуридзе.

— Несмотря на свой преклонный возраст, Елена Антоновна работает с юношеским задором, всегда бодра и неутомима. Это—прекрасный человек, настоящий учитель и воспитатель.

Воспитатель и учитель. Два понятия, которые сливаются в одно — советский педагог.

ВСЕГДА У ДЕЛА

БИОГРАФИЯ мцхетского колхозника Габриэла Сосиковича Чигошвили теснейшим образом связана с биографией республики, с основными вехами ее развития.

Когда над Грузией взвилось Красное знамя Советов, бывший пастух вступил в ряды Коммунистического Союза Молодежи. Он активно участвовал в комсомольских агитотрядах, помогал односельчанам строить новую жизнь. В 1929 году в селе Наоба создали колхоз, и Габриэл стал его председателем.

Это были трудные годы — первые годы коллективизации.

Г. Чигошвили вспоминает:

— Хорошо помню, с чего мы начинали: первым делом хлев построили, водопровод провели. На первые же доходы купили самый большой дом в селе — для конторы. А дом-то всего из двух комнат... Помню первый трактор в поле. Радости сколько было!

Более пятидесяти лет Габриэл Чигошвили связан с землей, более полувека отдает он ей все свои силы. Пора бы и на покой. Но ветеран не думает об отдыхе. По мере сил продолжает работать в совхозе. А мера такая — прошлогодний план был им перевыполнен втрое.

СЧАСТЬЕ — В ТРУДЕ

ПЕТР Виссарионович Цвцивадзе работает механиком строительно-монтажного поезда, каких на железной дороге много. Поезд прокладывает железнодорожные коммуникации, и в каждой из них — частица труда Петра Виссарионовича — одного из старейших работников Закавказской магистрали, отличника железнодорожного транспорта.

Сказать, что он обладает большим опытом, значит, ничего не сказать. Ведь его трудовой стаж — это 56 лет непрерывной работы, творческих исканий. Возвратившись после первой мировой и гражданской войн в Грузию, только что ставшую советской, Петр Цвцивадзе продолжил работу в Тбилисском депо — сначала слесарем, потом помощником машиниста и машинистом. В 1924 году он заканчивает курсы механиков, а после окончания железнодорожного техникума получает первый разряд техника.

П. Цвцивадзе не только передовик производства, он известен как хороший рационализатор. Его предложения внедрены на многих участках железнодорожной магистрали, за что старый производственник удостоен высокой награды Родины — ордена Трудового Красного Знамени.

* * *

Три разных человека. Три разные судьбы... Но счастье каждого из них — в труде, полезном и нужном людям.

Н. НАТАДЗЕ.

ПРЕМЬЕРА: ПЬЕСА ВЕНГЕРСКОГО ДРАМАТУРГА

На сцене Махарадзевского драматического театра имени А. Цуцунава была показана пьеса венгерского драматурга Лайоша Мештерхази — «Одиннадцатая заповедь».

Постановку осуществил Н. Ионатамишвили, спектакль оформили Г. Сумбаташвили и М. Тутаишвили. Главные роли исполняли: народная артистка республики Л. Турманидзе, заслуженные артисты республики В. Долидзе, С. Ломидзе, Г. Каландадзе, артисты А. Кадеишвили, Г. Ахметели, В. Вадачкория и другие.

На премьере спектакля присутствовали гости из Венгрии, которые высоко оценили постановку спектакля и игру актеров.

Н. КИНКЛАДЗЕ.
(Корр. «Зари Востока»).

БЫТЬ МАШИНЕ КРАСИВОЙ

Оригинальностью конструкторской и художественной мысли отличаются работы дизайнеров отдела художественного конструирования машиностроительной и приборостроительной промышленности Грузинского филиала Всесоюзного научно-исследовательского института технической эстетики.

Передвижной компрессор для подачи сжатого воздуха в баллоны автомобилей. Гармоничное расположение отдельных деталей и некоторые изменения, внесенные в конструкцию оборудования, органическое сочетание формы и цвета намного облегчат труд рабочих автохозяйств, снизят коэффициент усталости, повысят производительность труда.

Простотой решения отличается и другая работа дизайнеров—вибропривод для уплотнения бетонной смеси, применяемой на домостроительных комбинатах страны. На этот промышленный образец было получено авторское свидетельство.

Для Загорского завода автоспецоборудования с учетом последних достижений производственной эстетики коренной реконструкции был подвергнут стенд для монтажа и демонтажа колес. Стенд уже внедрен в производство.

Т. КЕСАНАШВИЛИ.

Из вчерашней почты

ЛЕНИНГРАД — МАДНЕУЛИ

Ленинградский институт «Механобр» — ведущее научно-исследовательское и проектное учреждение в стране по механической обработке полезных ископаемых. Его сотрудники принимают участие в проектировании большинства отечественных обогатительных и агломерационных фабрик.

Недавно коллектив сотрудников института «Механобр» отправил в Грузию проектную документацию для строительства в составе Маднеульского медно-обогатительного комбината обогатительной фабрики.

А. ВАСИЛЬЕВ.
г. Ленинград.

В НОГУ С ПРОГРЕССОМ

Горняки нашей шахты в большой дружбе с техникой. Уже несколько месяцев на участке № 3 успешно работает комбайн «Кировец», с помощью которого темпы добычи угля увеличились на 30—35 процентов.

На шестом участке подготавливается к пуску узкозахватный угольный комбайн. Намечается реконструировать линию подвесной канатной дороги и перевести на диспетчерское управление все транспортерные линии. Будут выполнены и другие мероприятия, направленные на дальнейший технический прогресс шахтного производства.

Р. АЧБА,
Н. ХАЛВАШ,
бригадиры ткварчельской шахты № 6 комбината «Грузуголь».

ТЫСЯЧА ЗЕЛЕНЫХ ДРУЗЕЙ

Тысячу молодых саженцев высадили в канун юбилейных торжеств трудящиеся Маднеули. В центре города, на площади имени В. И. Ленина, разбит сквер, рядом с железнодорожным вокзалом заложены новые аллеи парка культуры и отдыха.

В. БЕРИДЗЕ,
бригадир слесарей Маднеульского завода нерудных материалов.

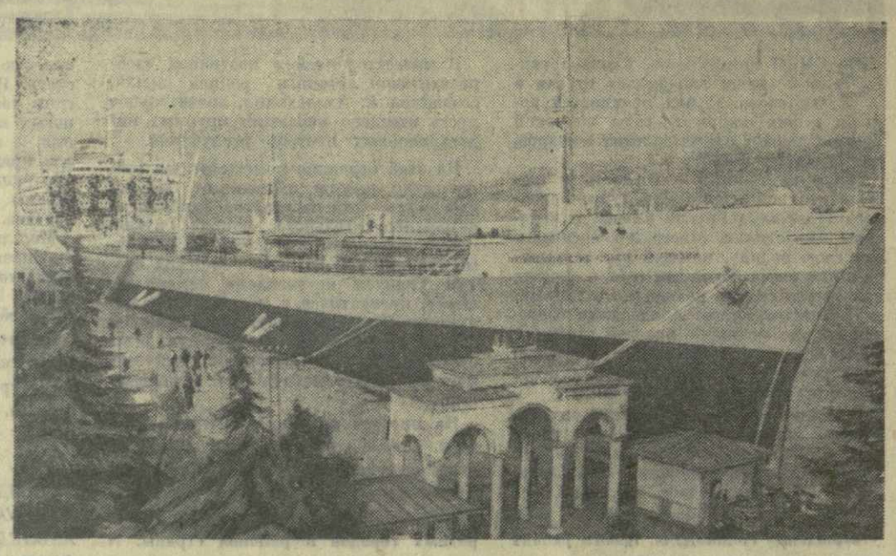

СЧАСТЛИВОГО ПЛАВАНИЯ!

Грузинское морское пароходство пополнилось еще одним крупнотоннажным танкером «Пятидесятилетие Советской Грузии», построенным на верфи Сплит в Югославии. Это 36-е судно пароходства. Свое имя танкер получил в честь полувекового юбилея Советской Грузии.

Длина танкера 186 метров, ширина более 24 метров, водоизмещение 30.000 тонн. Танкер оснащен новейшей техникой. Управление автоматизировано. С центрального пульта можно управлять погрузкой, выгрузкой, вести судно по заданному курсу.

Членам экипажа созданы комфортабельные условия, каждому выделена отдельная каюта, на танкере имеются салоны отдыха, плавательный бассейн...

Новое судно поведет в плавание опытный капитан парохода Амиран Северьянович Месхи.

На снимке: танкер «Пятидесятилетие Советской Грузии» в Батумском порту.

Фото **Н. Анастасьева.** (Фотохроника ГрузТАГа).

«ГАМЛЕТ» — НА БАЛЕТНОЙ СЦЕНЕ

Вчера в Тбилисском государственном театре оперы и балета имени Палиашвили состоялась премьера балета «Гамлет». Композитор — народный артист республики Р. Габичвадзе, постановщик — народный артист СССР, лауреат Ленинской и Государственных премий В. Чабукиани, либретто — А. Хандамировой и В. Чабукиани. Художник — М. Мурванидзе, дирижер — народный артист республики, профессор В. Палиашвили.

В спектакле заняты в основном молодые артисты. Роли исполняют: Гамлет — В. Абуладзе, Гертруда — М. Махарадзе, король — Р. Арутюнов, Клавдий — заслуженный артист республики Б. Монавардисашвили, Офелия — Н. Аробелидзе, Полоний — Г. Дзасохов.

Н. МЕДНИКОВА.

Приглашает „Пиримзе“

В ДОМЕ БЫТА «ПИРИМЗЕ» СЕГОДНЯ ОТКРЫВАЕТСЯ ВЫСТАВКА ОБРАЗЦОВ ТОВАРОВ ШИРОКОГО ПОТРЕБЛЕНИЯ, ИЗГОТОВЛЕННЫХ РАБОТНИКАМИ ПРЕДПРИЯТИЙ СЛУЖБЫ БЫТА.

В Большом выставочном зале Дома быта экспонируются новые модели одежды, обуви, трикотажа, головных уборов.

В Малом выставочном зале размещены комплекты мебели, изготовленные фабриками Тбилиси и Кутаиси по эскизам художников «Пиримзе».

Особое место на выставке занимают изделия по украшению интерьеров и вещи домашнего обихода. Разнообразные сувениры, изготовленные из дерева, кости, металла, одежда и домашняя утварь, выполненные в грузинском национальном духе, привлекут внимание посетителей.

А. КОКАЯ.

Редактор
Ш. КАРКАРАШВИЛИ.

Спорт

Победный старт

На межзональном женском шахматном турнире, проходящем в югославском городе Охриде, состоялось доигрывание отложенных партий.

Удачно выступила в этот день Нана Александрия, победившая в обеих прерванных партиях. Ее «жертвами» пали шахматистка из США Карфф и представительница Югославии Р. Иованович.

Остальные встречи завершились так: Козловская выиграла у К. Иованович (Югославия) и проиграла Баумштарк (Румыния), Коноплева победила Затуловскую и сыграла вничью с югославкой Беламарич, Рубцова потерпела поражение от Полихрониаде (Румыния). Вничью сыграли: Лазаревич (Югославия) — Полихрониаде, К. Иованович (Югославия)—Иванка (Венгрия). Остальные партии вновь отложены.

После трех туров у Александрия максимальное количество очков — три. У Коноплевой — 2,5, Козловской и Полихрониаде по 2 очка.

В несколько строк

■ Вчера состоялись очередные матчи чемпионата страны по футболу. В Ереване местный «Арарат» сыграл вничью с московским «Спартаком» —0:0, а динамовцы Минска у себя на поле также мирно завершили встречу с ЦСКА—1:1. Единственный мяч у хозяев поля забил лучший снайпер нынешнего первенства Малофеев.

■ Сборная страны по баскетболу отправлялась в турне по США. По сравнению с составом, выигравшим соревнование на приз Белградского телевидения, в команде появился лишь один новый игрок—московский динамовец Сидякин.

■ Баскетболистки сборной СССР, готовящиеся к стартующему 15 мая в Бразилии чемпионату мира, на международном турнире в Сантьяго победили хозяев площадки — команду Чили со счетом 87:36.

■ Бельгиец Ван дер Линден, бывший одним из лидеров велогонки Мира, отстранен от дальнейшего участия в соревнованиях за применение допинга.

ТБИЛИССКИЙ ГОСУДАРСТВЕННЫЙ ПЕДАГОГИЧЕСКИЙ ИНСТИТУТ ИМ. А. С. ПУШКИНА

ОБЪЯВЛЯЕТ

ПРИЕМ СТУДЕНТОВ НА 1971-1972 УЧЕБНЫЙ ГОД НА ВЕЧЕРНЕЕ И ЗАОЧНОЕ ОТДЕЛЕНИЯ ПО СЛЕДУЮЩИМ СПЕЦИАЛЬНОСТЯМ:

I. НА ВЕЧЕРНЕЕ ОТДЕЛЕНИЕ

1. Грузинский язык и литература.
2. Русский язык и литература.
3. История (грузинский и русский секторы).
4. Библиотековедение и библиография (грузинский сектор).
5. Педагогика и методика начального обучения (грузинский и русский секторы).
6. Педагогика и психология дошкольного воспитания (грузинский сектор).
7. Биология (грузинский и русский секторы).
8. География (грузинский и русский секторы).
9. Математика (грузинский и русский секторы).

II. НА ЗАОЧНОЕ ОТДЕЛЕНИЕ

1. Грузинский язык и литература.
2. Русский язык и литература.
3. История (грузинский сектор).
4. Библиотековедение и библиография (грузинский сектор).
5. Педагогика и методика начального обучения (грузинский сектор).
6. Педагогика и психология дошкольного воспитания (грузинский сектор).
7. География (грузинский сектор).

Поступающие сдают вступительные экзамены в зависимости от избранной специальности по следующим дисциплинам:

1. На специальности грузинского языка и литературы, русского языка и литературы — по родному языку и литературе (письменно и устно**), истории СССР (письменно**), одному из иностранных языков (устно**).
2. На специальности история, библиотековедение и библиография — по родному языку и литературе (письменно и устно**), истории СССР (письменно**) и одному из иностранных языков (устно).
3. На специальность педагогика и методика начального обучения — по родному языку и литературе (письменно и устно**), истории СССР (письменно**) и математике (письменно**).
4. На специальность педагогика и психология дошкольного воспитания — по биологии (письменно**), по грузинскому языку (письменно и устно**) и истории СССР (письменно**).
5. На специальность биология — по биологии (письменно**), химии (письменно**), физике (письменно**) и родному языку и литературе (письменно).
6. На специальность география — по математике (письменно**), истории СССР (письменно**), географии (устно**) и родному языку и литературе (письменно).
7. На специальность математика — по математике (письменно и устно**), физике (письменно**) и родному языку и литературе (письменно).

Звездочками обозначены профилирующие предметы.

ПРИМЕЧАНИЕ: награжденные по окончании средней школы золотой (серебряной) медалью или окончившие среднее учебное заведение с дипломом с отличием сдают вступительные экзамены по одной из профилирующих дисциплин.

На специальности грузинский язык и литература, русский язык и литература, библиотековедение, начального обучения, дошкольного воспитания — по родному языку и литературе (письменно и устно).

На специальность история — по истории СССР.

На специальность география — по географии (устно).

На специальность математика — по математике (письменно и устно**).

Сдавшие экзамены по этим дисциплинам (как письменно, так и устно) с оценкой «пять» освобождаются от дальнейшей сдачи вступительных экзаменов, а при получении оценки «четыре» или «три» сдают экзамены по всем соответствующим дисциплинам.

Заявление подается на имя ректора с приложением следующих документов:

1. Документ о среднем образовании (подлинник). Окончившие средние специальные учебные заведения вместе с дипломом представляют приложение к диплому;
2. Характеристика для поступления в институт, выданная с последнего места работы, за подписями руководителя учреждения, секретаря партийной или комсомольской организации и председателя месткома, колхозники представляют справку за подписью председателя правления колхоза и руководителей общественных организаций;
3. Медицинская справка (форма № 286);
4. Пять фотокарточек (размером 3×4 см, заверенные печатью);
5. Выписка из трудовой книжки за подписью руководителя учреждения; для колхозников — выписка из колхозной книжки за подписью председателя правления колхоза;
6. Паспорт и военный билет поступающие предъявляют лично.

На вечернее отделение заявления принимаются от лиц, проживающих в гг. Тбилиси, Рустави и в близлежащих от Тбилиси деревнях.

На заочное отделение заявления принимаются от лиц, проживающих в гг. Тбилиси, Рустави, в районах: Мцхетском, Душетском, Марнеульском, Дманисском, Болнисском, Казбегском, Цалкском, Тетрицкаройском, Тианетском, Сагареджойском, Гардабанском, Богдановском, Каспском, Местийском.

Заявления принимаются до 31 мая.

Вступительные экзамены проводятся с 10 по 30 июня.

Подробные справки можно получить в секретариате приемной комиссии (г. Тбилиси, пр. И. Чавчавадзе, 32, Государственный педагогический институт им. А. С. Пушкина).

АДРЕС РЕДАКЦИИ:
380008 Тбилиси 8, пр. Руставели, 42

ТЕЛЕФОНЫ: приемная — 93-11-58; заместители редактора — 93-18-54, 93-18-07; ответственный секретарь — 93-17-06; заместители ответственного секретаря — 93-52-00; отделы: партийной жизни — 93-15-01; пропаганды марксистско-ленинской теории — 93-16-27; литературы и искусства — 99-93-28; науки, вузов и школ — 99-50-61; промышленности, транспорта и товарооборота — 93-22-34; сельского хозяйства — 93-19-19; республиканской информации — 93-17-58; писем, массовой работы — 93-17-54, 93-13-54; иностранной информации — 93-11-01; иллюстрации — 99-89-65; общественная приемная — 93-18-59; заведующий редакцией — 93-24-80; библиотека — 99-69-21; бухгалтерия — 93-93-95; прием объявлений — 93-93-94.

ТИПОГРАФИЯ ИЗДАТЕЛЬСТВА ЦК КП ГРУЗИИ 380008 ТБИЛИСИ 8, УЛ. ЛЕНИНА, 14.

ИНДЕКС 66432 ● УЭ 07668