Пролетарии всех стран, соединяйтесь!

ЗАРЯ ВОСТОКА

ზარია ვოსტოკა
საქართველოს კპ ცენტრალური კომიტეტის, საქართველოს სსრ უმაღლესი საბჭოსა და საქართველოს სსრ მინისტრთა საბჭოს ორგანო

ГАЗЕТА ВЫХОДИТ С ИЮНЯ 1922 ГОДА

Орган ЦК КП Грузии, Верховного Совета Грузинской ССР и Совета Министров Грузинской ССР

№ 184 (14034) • ПЯТНИЦА, 13 АВГУСТА 1971 ГОДА • Цена 2 коп.

КАЖДЫЙ ДЕНЬ — УДАРНЫЙ ТРУД

ТБИЛИСИ

Молодежная бригада пятого цеха Тбилисской швейной фабрики № 1, руководимая Лией Гозалишвили, первой на предприятии поддержала почин передовиков производства республики — выполнить пятилетку в четыре года, а задание нынешнего года — к празднованию 50-летия комсомола Грузии.

КУТАИСИ

Коллектив Кутаисского электромеханического завода в большом количестве отправляет в 21 страну мира шахтные электровозы, мощные артезианские насосы, люминесцентные светильники.

В этом году завод отправит много своей продукции в Венгрию, Югославию, Чехословакию, Монголию, Пакистан и другие страны.

ЦУЛУКИДЗЕ

Чаеводы колхоза имени Жданова Цулукидзевского района с превышением выполнили годовой план сбора сортового чайного листа. Они отправили на переработку 160 тонн сырья вместо 157.

Бригады, которыми руководят А. Иобидзе и К. Эфремидзе, собрали сверх годового задания по 5—6 тонн чайного листа.

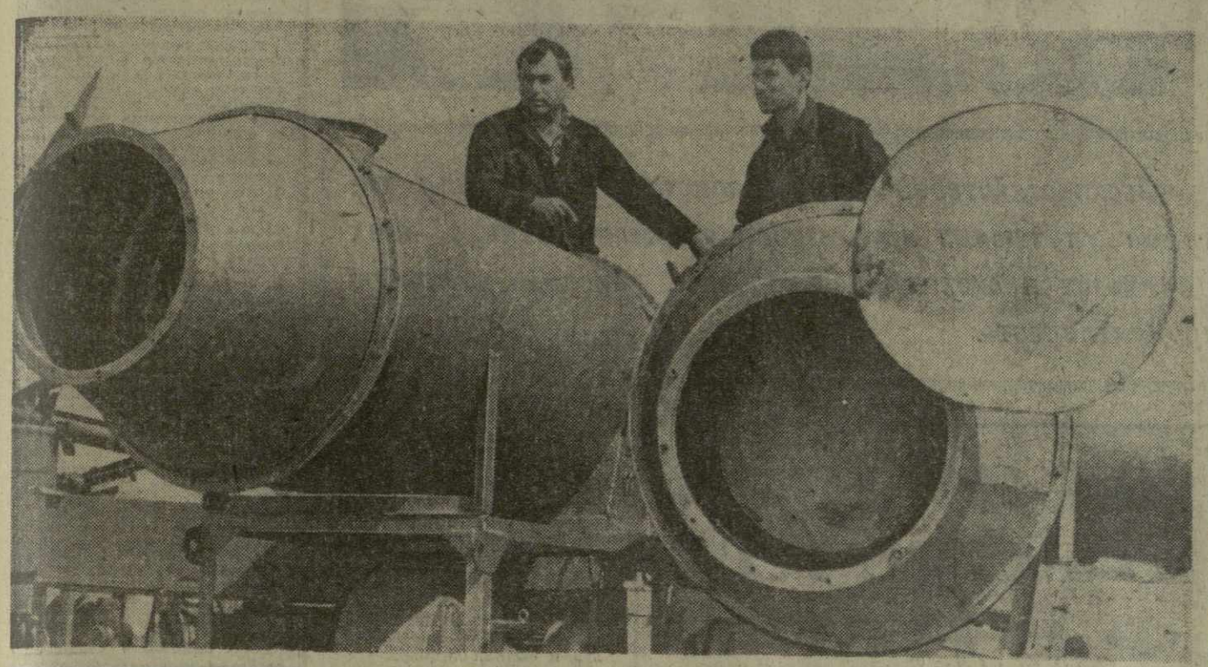

В Кварельском районе успешно идет строительство межрайонной птицефабрики на 25 тысяч кур-несушек. Коллектив районного отделения «Грузсельхозтехники» активно участвует в монтаже оборудования. Он взял обязательство досрочно завершить монтажные работы.

На снимке: Г. Берикашвили (слева) и И. Мемарнишвили ведут монтаж оборудования перед установкой в цехе.

Фото М. Квирикашвили.

Урожай — в закрома

За первую неделю августа хлеборобы страны, скосив зерновые и зернобобовые культуры с 11,6 миллиона гектаров, довели общую площадь сжатых нив почти до 47 миллионов гектаров. Это 42 процента всего хлебного поля страны. Такие данные сообщило 11 августа ЦСУ СССР в своей сводке о ходе уборки урожая. Почти девять десятых скошенных хлебов обмолочены.

Жатва развернулась во всех районах Российской Федерации. Земледельцы республики убрали и обмолотили зерновые на площади 23,3 миллиона гектаров.

На 11,3 миллиона гектаров обмолотили зерновые механизаторы Украины. Им осталось скосить меньше десятой части зернового поля республики.

В Казахстане скошено 14 процентов площади посевов зерновых. Белорусские хлеборобы скосили почти половину нивы республики.

В стране убрана десятая часть кукурузных плантаций.

Льноводы вытеребили растения с 431 тысячи гектаров плантаций. Это свыше трети всех посевов «северного шелка». (ТАСС).

Тувинскому областному комитету Коммунистической партии Советского Союза
Президиуму Верховного Совета Тувинской Автономной Советской Социалистической Республики
Совету Министров Тувинской АССР

Центральный Комитет Коммунистической партии Советского Союза, Президиум Верховного Совета Союза ССР и Совет Министров СССР горячо поздравляют рабочих, колхозников, интеллигенцию, всех трудящихся Тувинской АССР со знаменательной датой — пятидесятилетием победы народной революции и провозглашения Тувинской Народной Республики.

Трудящиеся Тувы, вместе с революционными силами русского и других народов нашей страны, активно боролись за победу тувинской народной революции, за свое освобождение от социального и национального гнета.

Победа народной революции и провозглашение Тувинской Народной Республики явились выдающимся завоеванием тувинского народа. При поддержке Советской России Тува прочно встала на путь создания нового экономического и политического строя. Из года в год укреплялись дружественные отношения между СССР и Тувинской Народной Республикой.

В августе 1944 года VII чрезвычайная сессия Малого хурала Тувы обратилась к Верховному Совету СССР с просьбой принять Тувинскую Народную Республику в состав Советского Союза. Президиум Верховного Совета Союза ССР 11 октября 1944 года удовлетворил просьбу тувинских трудящихся и принял Тувинскую Народную Республику в состав СССР.

В братской семье советских народов Тувинская АССР достигла большого социально-экономического и культурного прогресса и вносит достойный вклад в строительство коммунизма.

Всесторонне развитие экономики, культуры, расцвет материальной и духовной жизни трудящихся Тувы — убедительное свидетельство правильности ленинской национальной политики, торжества советского общественного и государственного строя, нерушимой дружбы народов нашей великой Родины.

Тувинский народ отмечает историческую дату — 50-летие народной революции и провозглашение Тувинской Народной Республики в обстановке высокого политического и трудового подъема. Трудящиеся республики, воодушевленные решениями XXIV съезда КПСС, настойчиво борются за дальнейшее развитие промышленности и сельского хозяйства, повышение эффективности общественного производства, досрочное выполнение планов первого года девятой пятилетки.

Центральный Комитет Коммунистической партии Советского Союза, Президиум Верховного Совета Союза ССР, Совет Министров СССР выражают уверенность в том, что под руководством Коммунистической партии трудящиеся Тувинской АССР в братской семье народов нашей страны добьются новых успехов в коммунистическом строительстве.

Да здравствует Тувинская Автономная Советская Социалистическая Республика!

Да здравствует нерушимая дружба народов Советского Союза!

Да здравствует Коммунистическая партия Советского Союза, ведущая советский народ по ленинскому пути, к победе коммунизма!

ЦЕНТРАЛЬНЫЙ КОМИТЕТ КПСС — ПРЕЗИДИУМ ВЕРХОВНОГО СОВЕТА СССР — СОВЕТ МИНИСТРОВ СССР

В ЦК КП ГРУЗИИ

ОБЕСПЕЧИТЬ ВЫПОЛНЕНИЕ ДЕВЯТИМЕСЯЧНОГО ПЛАНА КАПИТАЛЬНОГО СТРОИТЕЛЬСТВА

Успешное выполнение годовой программы капитального строительства во многом зависит от того, как будет реализован план девяти месяцев. Именно в третьем квартале наступает период массового ввода в эксплуатацию объектов промышленности, жилищного и гражданского строительства, школ и детских дошкольных учреждений.

Состоянию дел и ходу выполнения девятимесячных планов строительных работ в республике было посвящено совещание в Центральном Комитете Компартии Грузии, в работе которого приняли участие и выступили с информациями руководители трестов Министерства строительства республики, субподрядных организаций управления «Грузмонтажспецстрой», Министерства промышленности строительных материалов, треста «Грузстройиндустрия», Главснаба Грузинской ССР, Министерства автотранспорта республики, Закавказской железной дороги и Грузинской республиканской конторы Стройбанка СССР.

Участники совещания, сосредоточив внимание на необходимости повышения темпов строительных работ, особенно на объектах легкой, пищевой и мясо-молочной промышленности, жилья, школ и детских дошкольных учреждений, вместе с тем отмечали наличие серьезных недостатков в работе ряда строительных и субподрядных организаций, которые еще не в полной мере используют возможности для успешного выполнения государственных плановых заданий.

В работе совещания приняли участие руководящие работники Тбилисского и Руставского горкомов партии и исполкома Тбилгорсовета.

Итоги совещания подвел второй секретарь ЦК КП Грузии тов. А. Н. Чуркин.

На совещании были намечены конкретные практические мероприятия по обеспечению успешного выполнения строителями плана девяти месяцев.

ТВОЙ СОВРЕМЕННИК

ДОРОГА В ЗАВТРА

Назиброле Хасая — девятнадцать лет. Но, несмотря на молодость, ее считают ветераном Ачигварского совхоза. Шесть лет сидит Назиброла за штурвалом чаесборочной машины «Сакартвело». Она — первая девушка в республике, которая вывела на плантацию краснобокую помощницу чаеводов. За эти шесть лет Назиброла достигла больших успехов.

Она возглавляет одиннадцатую комплексную бригаду. Бригада — это три машины и три девушки, а владения дружного маленького коллектива, которым руководит Нази, — двадцать четыре гектара полносборных плантаций. Вместе с Н. Хасая работают Н. Джанашия и Н. Мельникова — этим девушкам она щедро передает свой богатый опыт.

Когда отец Нази — Хута Хасая первым в Абхазии сел за штурвал «Сакартвело», девушка решила: пойду по стопам отца. Многие тогда с недоверием и с сомнением отнеслись к решению Нази — женское ли дело это, возиться с машинами. Но отец поддержал ее — учись, дочка, а научишься — собери девчат, пусть и они берутся за новое дело. Сравнительно быстро Нази освоила вождение «Сакартвело», а затем начала разбираться в сложном механизме машины. Училась сама и учила подруг. Трудом своим и делом доказала эта скромная девушка, что мужская профессия — понятие условное. Три года подряд Назиброла Хасая — участник ВДНХ. Награждена Золотой медалью выставки. В девятнадцать лет стала кавалером ордена Ленина.

«Наша Нази» — так называет ее не только молодежь, но и люди солидные, умудренные жизненным опытом. В этих словах — глубокое уважение к труду девушки, к ее упорству, воле, к ее прекрасным организаторским способностям.

Всей душой болеет она за общее дело. Окончив работу на плантации, Назиброла нередко едет на чайную фабрику — узнать, каким сортом принят собранный лист. Ее бригада стремится сдавать чай только первого сорта.

В прошлом году бригада девушек соревновалась с мужской, десятой бригадой, которой руководят Б. Кварая и Г. Хасая. Победили девушки. Они перевыполнили план и собрали 75,8 процента чая первым сортом. Это высокий показатель, свидетельствующий не только об отличном труде девушек, но и о перспективности машинного сбора. Соревнование с бригадой Бичико Кварая продолжается и в этом году. Нази и ее подруги обязались собрать 120 тонн листа — на 20 тонн больше, чем в прошлом.

Я уже не первый год работаю рядом с Назиболой Хасая. Меня всегда восхищало в ней стремление все учесть, все знать, щедро делиться своими знаниями с товарищами. Не останавливаться на малом, все время идти вперед — вот девиз комсомолки Назиболы Хасая. А ведь именно это и есть основная черта характера нашего современника — постоянно стремиться вперед, идти к новым высотам, не довольствуясь достигнутым.

Год вступления в комсомол стал началом ее трудовой биографии. С тех пор каждый год ее жизни — это новый шаг к победе. «А иначе и нельзя, — говорит Нази, — комсомол носит имя Ленина, и каждый из нас должен быть достоин этого имени».

Сейчас чайная страда в разгаре. Комсомолка Назиброла Хасая вместе со своими подругами идет к новым рубежам. Идет дорогой в завтрашний день.

З. КВАРАЦХЕЛИЯ,
бригадир тракторной бригады Ачигварского совхоза-техникума.

Эстафета событий

ОТЪЕЗД А. ГРОМЫКО ИЗ ИНДИИ

ДЕЛИ, 12 августа. (ТАСС). Министр иностранных дел СССР А. А. Громыко, находившийся здесь по приглашению индийского правительства с официальным визитом, отбыл сегодня на Родину.

* * *

В тот же день А. А. Громыко возвратился в Москву.

ПРИЗЫВ ИНДИРЫ ГАНДИ

ДЕЛИ, 12 августа. (ТАСС). Премьер-министр Индии Индира Ганди обратилась с призывом к главам правительств 23 стран мира оказать влияние на правительство Пакистана, чтобы спасти жизнь видного государственного и общественного деятеля Восточного Пакистана Муджибура Рахмана.

ПРОЕКТ НОВОЙ КОНСТИТУЦИИ

КОЛОМБО. 12 августа. (ТАСС). Министерство по делам конституции закончило подготовку проекта новой конституции страны, в соответствии с которой Цейлон станет свободной, суверенной и независимой республикой.

ПОДЗЕМНЫЕ ТОЛЧКИ

БЕЛГРАД, 12 августа. (ТАСС). Сейсмологические приборы обсерватории университета в Скопле зарегистрировали три подземных толчка, эпицентры которых находились в 50 километрах северо-западнее от Скопле. Сила одного из них — 5 баллов.

НАГРАДА ДОСТОЙНЫМ

ЗУГДИДИ, 12 августа. (ГрузТАГ). За успехи, достигнутые в борьбе за досрочное выполнение заданий восьмой пятилетки, большая группа рабочих, служащих, инженерно-технических работников строительства ИнгуриГЭС, Ингурского целлюлозно-бумажного комбината и других предприятий города награждена орденами и медалями СССР. Вручать высокие правительственные награды сюда прибыл секретарь ЦК КП Грузии Н. Ш. Цхакая.

В Зугдидском государственном драматическом театре состоялось многолюдное торжественное собрание, посвященное вручению наград Родины передовикам социалистического соревнования. Его открыл второй секретарь Зугдидского горкома КП Грузии М. Демурия. Зачитывается Указ Президиума Верховного Совета Союза ССР. Тепло поздравив награжденных, секретарь ЦК КП Грузии Н. Ш. Цхакая под бурные аплодисменты вручает им ордена и медали.

От имени награжденных со словами благодарности партии и правительству за высокую оценку их труда выступили — бригадиры комплексных бригад строительства ИнгуриГЭС Ш. Берая и В. Абесадзе, машинист бумагоделательной машины Л. Джанашия и другие.

Орденами Ленина, Октябрьской Революции, Трудового Красного Знамени, «Знак Почета», медалями «За трудовую доблесть» и «За трудовое отличие» было награждено 110 человек.

В ИНТЕРЕСАХ МИРА, ДРУЖБЫ, ДОБРОСОСЕДСТВА

СОВМЕСТНОЕ ЗАСЕДАНИЕ КОМИССИЙ ПО ИНОСТРАННЫМ ДЕЛАМ СОВЕТА СОЮЗА И СОВЕТА НАЦИОНАЛЬНОСТЕЙ ВЕРХОВНОГО СОВЕТА СССР.

11 августа в Большом Кремлевском Дворце состоялось совместное заседание комиссий по иностранным делам Совета Союза и Совета Национальностей Верховного Совета СССР.

Вел заседание председатель Комиссии по иностранным делам Совета Национальностей Верховного Совета СССР Б. Н. Пономарев.

Члены комиссий обсудили переданное Президиумом Верховного Совета СССР на заключение Совета Министров СССР о ратификации Договора о мире, дружбе и сотрудничестве между Союзом Советских Социалистических Республик и Республикой Индией.

От имени Советского правительства с сообщением на заседании выступил первый заместитель министра иностранных дел СССР В. В. Кузнецов.

Значение Договора о мире, дружбе и сотрудничестве между Советским Союзом и Республикой Индией, сказал он, прежде всего в том, что он закрепляет, облекая в договорную форму, отношения искренней дружбы, добрососедства и плодотворного сотрудничества между двумя крупнейшими государствами современного мира — Советским Союзом и Республикой Индией.

Советское правительство руководствовалось при этом ленинским принципом поддержки народов, отстаивающих свою свободу и независимость, свое право на самостоятельное развитие в борьбе против колонизаторов и империалистов. Наша линия на дружбу с Индией неизменно получала одобрение и поддержку многомиллионного советского народа. Правительство Индии со своей стороны настойчиво и последовательно вело дело к развитию дружественных отношений с Советским Союзом. Курс на дружбу с нашей страной неизменно получал одобрение и поддержку многомиллионного индийского народа. Оратор подчеркнул, что отношения между Советским Союзом и Индией год от года крепли, развивались, наполнялись все более многообразным и богатым содержанием. И вот теперь стало возможным заключение Договора о мире, дружбе и со-

(Окончание на 3-й стр.).

СОВМЕСТНОЕ СОВЕТСКО-ИНДИЙСКОЕ ЗАЯВЛЕНИЕ

По приглашению индийского правительства с 8 по 12 августа 1971 г. в Индии находился с официальным визитом министр иностранных дел СССР А. А. Громыко.

Во время пребывания в Нью-Дели министр иностранных дел СССР А. А. Громыко нанес визит президенту Индии В. В. Гири, был принят премьер-министром Индирой Ганди и имел встречи и переговоры с министром иностранных дел Индии Сваран Сингхом. Состоялись также беседы с министром обороны Дж. Рамом, министром финансов Я. Б. Чаваном, министром продовольствия и сельского хозяйства Ф. А. Ахмедом.

Беседы и переговоры проходили в дружественной и сердечной атмосфере. С глубоким удовлетворением было отмечено, что отношения дружбы и плодотворное сотрудничество между Советским Союзом и Индией в политической, экономической, культурной и научно-технической областях успешно развиваются и имеют большие перспективы для дальнейшего расширения. Это сотрудничество приобретает еще более прочную политическую и правовую основу в Договоре о мире, дружбе и сотрудничестве между СССР и Индией, который был подписан в Нью-Дели министром иностранных дел СССР А. А. Громыко и министром иностранных дел Индии Сваран Сингхом.

Обе стороны считают, что заключение этого договора — выдающееся историческое событие для обеих стран. Этот договор логически вытекает из отношений искренней дружбы, уважения, взаимного доверия и разносторонних связей, которые складывались между Советским Союзом и Индией на протяжении многих лет и выдержали испытание временем. Он отвечает коренным интересам советского и индийского народов и открывает широкие перспективы для поднятия плодотворного сотрудничества между СССР и Индией на еще более высокую ступень. Наряду с другими положениями, относящимися к двусторонним советско-индийским отношениям, в договоре предусматривается поддержание регулярных контактов двух сторон по важнейшим международным проблемам и проведение взаимных консультаций в целях принятия соответствующих эффективных мер для обеспечения мира и безопасности обеих стран.

Договор между СССР и Индией — подлинный акт мира, выражающий общность политики и устремлений СССР и Индии в борьбе за укрепление мира в Азии и всеобщего мира, обеспечение международной безопасности. Все его положения служат этим целям. Договор не направлен против кого бы то ни было, а призван стать фактором развития дружбы и добрососедства в соответствии с принципами Устава ООН.

Правительства СССР и Индии убеждены в том, что заключение Договора о мире, дружбе и сотрудничестве встретит полное одобрение всех, кто действительно заинтересован в сохранении мира в Азии и во всем мире, со стороны правительств всех миролюбивых государств.

В ходе бесед и переговоров обе стороны с удовлетворением констатировали совпадение или близость позиций Индии и Советского Союза по различным обсуждавшимся вопросам.

Министр иностранных дел Индии разъяснил, что в результате притока в Индию более 7 млн. беженцев на Индию легло тяжелое бремя. Обе стороны после подробного обсуждения вновь подтвердили свое твердое убеждение, что не может быть военного решения этой проблемы, и считают, что необходимо, чтобы в Восточном Пакистане были приняты неотложные меры для достижения политического урегулирования и создания условий безопасности для возвращения беженцев в свои дома, что будет отвечать интересам всего народа Пакистана и делу сохранения мира в этом районе.

Индийская сторона поблагодарила Советский Союз за понимание этой проблемы, выраженное в послании, адресованном президенту Пакистана Председателем Президиума Верховного Совета СССР Н. В. Подгорным от 2 апреля 1971 года.

По вопросу об Индокитае обе стороны придерживаются мнения, что вмешательство извне в дела Индокитая должно быть немедленно прекращено. Обе стороны считают, что безнадежно пытаться навязать какое бы то ни было решение, отвергаемое народами этого района. Они приветствовали недавние предложения Временного революционного правительства Республики Южный Вьетнам как конкретный шаг вперед, который может создать основу для мирного политического урегулирования.

По вопросу о Ближнем Востоке обе стороны выразили убеждение в срочной необходимости осуществления резолюции Совета Безопасности от 22 ноября 1967 г. с тем, чтобы были ликвидированы последствия агрессии.

Обе стороны считают, что все международные проблемы, включая пограничные споры, должны решаться путем мирных переговоров и что использование силы или угрозы силой при этом недопустимо.

Обе стороны заявляют, что они решительно стоят за скорейшее достижение соглашения о всеобщем и полном разоружении, которое должно охватывать как ядерное, так и обычное вооружение, под строгим международным контролем.

Министр иностранных дел СССР выразил благодарность за сердечный прием, оказанный ему правительством Индии.

СМОТР РЕЗЕРВОВ ИНТЕНСИФИКАЦИИ ОТРАСЛИ

Страница № 2

ВСЕ РЕЗЕРВЫ В ДЕЛО!

В Иорском молочно-овощном совхозе, чьи угодья раскинулись в Сагареджойском районе, создана прочная кормовая база для животноводства.

На снимке: механизированная заготовка сена. На переднем плане — председатель рабочкома Аят Джамалов и дояр Муса Намазов.

Фото И. Давиташвили. (Фотохроника ГрузТАГа).

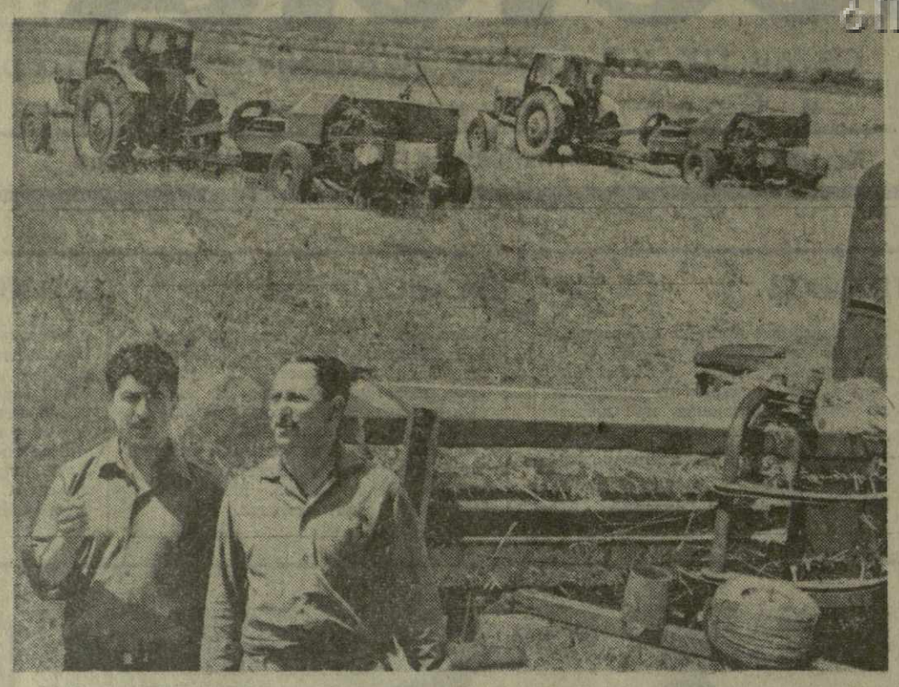

ВПЕРЕДИ—ХИДИКАРЦЫ

ПРИМЕР, ДОСТОЙНЫЙ ПОДРАЖАНИЯ

Сейчас в колхозах Амбролаурского района горячая пора заготовки кормов. Труженики сел отлично понимают, что от успеха этой кампании всецело зависит выполнение плана повышения продуктивности животноводства.

В нынешнем году амбролаурцам предстоит заготовить 10.000 тысяч тонн сена — намного больше прошлогоднего задания. Из заготовленных уже 6.000 тонн сена и заложенных 1.600 тонн силоса больше половины получено с сеяных площадей.

Не первый год примером в организации заготовки кормов служит колхоз села Хидикари. И не случайно показатели продуктивности скота в этом хозяйстве самые высокие в районе.

Хидикарцы — большие мастера по выращиванию сеяных трав и заготовке силоса. В колхозе, где сейчас уже заготовлено по одной тонне грубых кормов на каждую голову крупного рогатого скота, придают огромное значение правильной организации труда, использованию материальных и моральных стимулов. Здесь внедрена дополнительная оплата труда косарям за перевыполнение ежедневных норм, имена лучших из них заносятся на Доску почета. Большое внимание уделяется в колхозе улучшению племенного состава скота путем искусственного осеменения. Все это дало отличные результаты. От каждой коровы в минувшем году было получено по 2.416 килограммов молока, а в нынешнем году эта цифра увеличится до 2.650 килограммов, что в три раза превышает средний удой по району.

Животноводство сейчас приносит хозяйству около 70 процентов всех доходов. Для горного села это блестящий результат.

Вместе с колхозниками в заготовке кормов принимают участие сотни служащих района. Отлично трудятся педагоги Н. Кобахидзе, В. Гургенидзе, А. Боксадзе, М. Гецадзе, В. Кемоклидзе, О. Челидзе и другие, заготовившие по 2,5—3 тонны сена каждый.

Сенокос в районе продолжается успешно.

Ш. ГВИНИАНИДЗЕ.
(Корр. «Зари Востока»).

На основе ускорения механизации сельскохозяйственного производства, расширения химизации и мелиоративных работ, а также улучшения использования земли, техники, всех материальных и трудовых ресурсов в колхозах и совхозах необходимо... укрепить кормовую базу животноводства и повысить его продуктивность.

(Из Резолюции XXIV съезда КПСС).

СОВЕТЫ ЖИВОТНОВОДАМ

ПОМОГАЕТ ХИМИЯ

Как известно, химия издавна является основой науки о кормлении сельскохозяйственных животных.

Минеральные вещества, витамины, биостимуляторы делают корма полноценнее и улучшают их усвояемость, а следовательно, повышают и продуктивность животных.

Во многих хозяйствах в качестве частичного заменителя кормового протеина применяют карбамид (синтетическую мочевину), аммонийные соли. Эти вещества в рационе жвачных животных могут заменить примерно одну треть протеина кормов. Карбамид используют в силосе, комбикормах, растворе мелассы, смеси с жомом и мелассой.

В свиноводстве и птицеводстве используют такие синтетические аминокислоты, как лизин, метионин, триптофан, в результате чего повышаются привесы у свиней, увеличивается продуктивность птицы, а расход протеина и других веществ на образование продукции снижается.

Для улучшения качества силоса необходимо консервировать зеленую массу серной и соляной кислотой, метабисульфитом натрия. Химические консерванты позволяют почти целиком сохранить в силосе питательные вещества и заготовлять корма в любую погоду.

Обработка соломы известью, соляной кислотой, раствором едкого натрия, кальцинированной содой вдвое увеличивает ее питательность.

Широкое применение должны найти в животноводстве пластмассовые пленки, под которыми корма хорошо сохраняются, силос получается высокого качества, потери питательных веществ сводятся к минимуму.

Для сохранения активности витаминов в кормах нужно применять стабилизаторы-антиоксиданты.

ДОРОГ КАЖДЫЙ ЧАС

- ДРУЖНАЯ КОСОВИЦА
- ШЕФЫ ПОМОГЛИ
- СЕНОУБОРОЧНЫЕ МАШИНЫ ПРОСТАИВАЮТ

В Ахалкалакском районе предстоит убрать 12.043 гектара сеяных и естественных трав. Большинство хозяйств вырастили высокий урожай трав и сейчас успешно ведут заготовку кормов.

Организованно вышли на сенокос труженики колхоза села Дилиска. За семь дней они завершили уборку эспарцета на 654 гектарах. На косовице трав работали 20 тракторных косилок. Особенно отличились трактористы Х. Караханян, К. Габриелян, В. Караханян, М. Нахатагян и другие. К животноводческим помещениям доставлено более 1.300 тонн сена — с каждого гектара было получено 45 центнеров сена при плане 30.

Дружно ведется косовица трав в колхозе села Баралети. Механизаторы Ш. Гварамадзе и А. Бакарян тракторными косилками скашивают ежедневно по 8—9 гектаров трав вместо пяти по норме. На сенокосе ежедневно работают 45 косарей. Особенно хороших показателей добиваются косари О. Константинов, В. Мурджикнели, Ш. Чтчян и другие, которые скашивают в день по 0,5—0,6 гектара трав при норме 0,3 гектара. За несколько дней в хозяйстве было скошено 247 гектаров сеяных и естественных трав, с гектара получено по 50 центнеров эспарцета при плане 30 центнеров и 35 центнеров сена с естественных сенокосов вместо 26 центнеров по плану.

Скошенное сено не залеживается в поле. На его переброске ежедневно работают пять тракторных лафетов и пять автомашин. Отлично трудятся механизаторы В. Амиршадян, В. Антонян, С. Арзуманян, Ш. Гварамадзе, шофера Ш. Мурджикнели, К. Мамулян и другие.

31 июля из города Ахалкалаки в колхоз приехали на субботник 320 рабочих и служащих предприятий и учреждений города, которые за день скосили 29 гектаров трав и заскирдовали 68 тонн сена.

— Наши колхозники, — сказал председатель колхоза А. Хмаладзе, — решили заготовить в нынешнем году 1.200 тонн сена — на 245 тонн больше, чем предусмотрено планом.

Ударными темпами идет сенокос в колхозах сел Хулгумо, Бурнашети, Орджа, Хандо и других хозяйствах района. В колхозе села Орджа, например, четырьмя тракторными косилками за неделю скошено 204 гектара эспарцета — на 84 гектара больше плана. В колхозе села Хульгумо из 284 гектаров трав убрано 208 гектаров. Рекордный урожай трав собрали полеводы колхоза села Бурнашети. Здесь с гектара получили в среднем 100 центнеров эспарцета.

Однако не везде сенокос проходит организованно.

Затягивается сенокос в Ахалкалакском государственном лесном питомничьем совхозе. Здесь к работе приступили 15 июля и к 5 августа скосили всего 610 гектаров сеяных и естественных трав. Основная причина отставания — это простои техники. «Ахалцихская межрайонная реализационная база «Грузсельхозтехники» не обеспечивает хозяйства запасными частями. Из-за отсутствия запасных шестерен, ножей из шести тракторных косилок простаивают три, в результате здесь убирают в день лишь 35 гектаров трав вместо 62 гектаров по плану. Из-за отсутствия запасных частей (рессор, аккумуляторов и др.) в совхозе простаивают и автомашины. Из 10 автомашин работают шесть. По этой причине затягивается доставка скошенного сена к животноводческим помещениям.

Медленно идет сенокос в колхозе села Бежано. Из 628 гектаров сеяных и естественных трав к 5 августа был скошен лишь 241 гектар. Причина — слабая трудовая дисциплина. Из 424 трудоспособных колхозников в колхозном производстве участвуют лишь 200, из них на сенокосе занято не более 100—120 человек. В настоящее время три полеводческие бригады колхоза ежедневно скашивают всего 10—12 гектаров трав.

В колхозе плохо используется и техника. Из двух тракторных косилок одна простаивает из-за отсутствия трактора, а из двух автомашин одна с января простаивает из-за отсутствия запасных частей, а другая занята перевозкой людей.

Медленными темпами ведется сенокос также в Закинском животноводческом совхозе, Сульдинском мясомолочном совхозе и в ряде других хозяйств.

Рейдовая бригада «Зари Востока»: Д. КУЮМЧЯН — инструктор Ахалкалакского райкома партии, Р. МАРТИРОСЯН — зоотехник Управления сельского хозяйства исполкома Ахалкалакского райсовета, В. МАЙТЕСЯН — заведующий нештатным отделом сельского хозяйства Ахалкалакского районного комитета народного контроля, С. ГАЛАНДЯН — корр. «Зари Востока».

МНЕНИЕ СПЕЦИАЛИСТА

ПУТЬ К ВЫСОКИМ УДОЯМ

Улучшение породного состава скота — один из важнейших резервов повышения продуктивности животноводства, достижения его рентабельности.

В субтропической зоне Аджарии эту проблему можно считать решенной, но в нагорных районах автономной республики она пока стоит очень остро.

Обратимся к фактам. Удельный вес породистого крупного рогатого скота на фермах колхозов Шуахевского района составляет всего 1,9 процента, Кедского района — 2,2 процента, а Хулойского района — 3,1 процента. Именно поэтому в колхозах этой зоны низка продуктивность скота. Средний годовой надой на одну корову составил в 1970 году в хозяйствах Хулойского района 703 килограмма, Кедского — 693, а Шуахевского — 668 килограммов. А вот в Хелвачаурском районе, где фермы в основном укомплектованы породистыми животными, от каждой коровы получено в среднем 2.080 килограммов молока.

Эти примеры наглядно показывают, какую ошибку совершают руководители хозяйств, которые не заботятся об улучшении племенного дела, о пополнении стада породистым, высокопродуктивным скотом.

С. ЧИХЛАДЗЕ,
кандидат сельскохозяйственных наук, заслуженный ветеринарный врач Грузинской ССР.

ПОКА ПУСТУЮТ ФЕРМЫ

Животноводство в Кедском районе не является ведущей отраслью сельскохозяйственного производства, и тем не менее по итогам работы за четвертый квартал прошлого года район занял первое место и завоевал переходящее Красное знамя Совета Министров Грузинской ССР и Совпрофа Грузии среди районов второй зоны. Успешно выполняются планы и в этом году.

Вместе с тем в районе все еще велики затраты на производство молока и мяса, почти все фермы нерентабельны. В прошлом году, например, хозяйства понесли в этой отрасли 222 тысячи рублей убытка. Но для исправления положения здесь имеются резервы. Это прежде всего развитие и укрепление кормовой базы.

Сейчас все фермы хозяйств Кедского района пустуют: скот находится на летних пастбищах. Труженики большинства хозяйств интенсивно используют этот период для ремонта помещений ферм и вспомогательных строений, наведения в них санитарного порядка, накопления кормов. Но в отдельных колхозах дела обстоят далеко не удовлетворительно.

С фактами безответственного отношения к подготовке ферм к зиме мы столкнулись в колхозе села Дологани (председатель правления С. Сапаридзе, заведующий фермой Х. Сапаридзе). Колхоз имеет капитальную ферму, рядом с ней расположены силосные башни, телятник и другие вспомогательные помещения, однако все это хозяйство запущено.

Руководство колхоза мало заботится и о кормах. В прошлом году здесь должны были заготовить по плану 310 центнеров сена, но не заготовили фактически ничего. А ныне дологанцы, хотя и перевыполнили план по севу кукурузы на силос, полностью сорвали задание по севу кормовых корнеплодов, многолетних и однолетних трав.

Результат безответственности налицо. По показателям прошлого года, животноводство принесло колхозу более 12 тысяч рублей убытка. В нынешнем году за семь месяцев получено от каждой коровы 536 килограммов молока вместо плановых 800 килограммов.

Удивительно, что партийная организация колхоза (секретарь партбюро М. Бединадзе), коммунисты села мирятся с таким сильным отставанием: ведь на партийных собраниях в нынешнем году еще ни разу не обсуждался вопрос о состоянии животноводства, о мерах по устранению недостатков.

Не лучше обстоят дела в колхозе села Махунцети (председатель правления Р. Партенадзе, заведующий фермой Н. Кахидзе). Ферма здесь непригодна для содержания скота, плохо с кормами. Колхоз имеет естественные сенокосы, но к ним не проведена дорога, что затрудняет заготовку сена и в конечном итоге приводит к высокой себестоимости продуктов животноводства.

Большие убытки терпят от животноводства также колхозы сел Пирвели Маиси, Ахуца, Гундаури, Зваре, Дандало и некоторые другие.

Руководители этих хозяйств считают главной причиной отставания отсутствие свободных земель для производства кормов. И действительно, в районе всего 2.005 гектаров пашни, из которых 809 засеяны в настоящее время кормовыми культурами. Однако эти земли используются недостаточно интенсивно — низка их урожайность.

В Кедском районе имеются возможности для того, чтобы превратить животноводство в доходную отрасль. Об этом свидетельствуют примеры передовых колхозов, условия которых ничем не отличаются от условий названных выше хозяйств.

Так, на ферме колхоза села Цовариси (председатель правления Х. Квирикадзе) за семь месяцев от каждой коровы надоено 1.016 килограммов молока вместо плановых 800. А к концу года эта цифра составит 1.800 килограммов.

Если учесть, что ферма колхоза укомплектована скотом местной породы, такой показатель следует считать высоким. И достигнут он, прежде всего, благодаря повседневной заботе об укреплении кормовой базы.

В прошлом году хозяйства района затратили на покупку кормов более 131 тысячи рублей. А цовариисцы содержали животных на кормах собственного производства. Здесь и нынче скоту обеспечена теплая и сытная зимовка.

В нынешнем году, — говорит заведующий фермой Х. Болквадзе, — нами взят твердый курс на рентабельность животноводства.

— Как это будет достигнуто?

На этот вопрос отвечает секретарь партбюро колхоза Р. Самвелидзе:

— Коммунистов села, а их 64 человека, давно беспокоило отставание в животноводстве. На партийных собраниях мы часто говорили о путях устранения недостатков. И выход был найден. Решили закрепить естественные сенокосы за отдельными бригадами, которые осуществляют здесь все необходимые меры по уходу за угодьями. Им же спущены твердые планы заготовки сена. По инициативе коммунистов мы организуем массовые субботники, в которых обычно участвуют 150—200 человек. Все это резко сокращает затраты на производство кормов и, следовательно, способствует снижению себестоимости продуктов животноводства.

Постоянно заботятся о повышении уровня рентабельности животноводства труженики колхоза села Цхмориси (председатель правления Р. Ананидзе, заведующий фермой С. Ананидзе). Здесь создано специальное звено кормодобытчиков, которое осуществляет постоянный уход за сенокосами и пастбищами. В нынешнем году колхоз отказался от покупки кормов и заготовит их в достаточном количестве на месте.

Хороших показателей добиваются колхозы сел Учхити, Силибаури, Орцва и других передовых хозяйств района, которые стремятся сделать животноводство рентабельным.

Рейдовая бригада «Зари Востока»: О. МУРАДИШВИЛИ — главный агроном по однолетним растениям Министерства сельского хозяйства Аджарской АССР, А. ДЖИХАШВИЛИ — старший зоотехник Министерства сельского хозяйства Аджарской АССР, Ш. СИРАБИДЗЕ — второй секретарь Кедского райкома партии, Р. ШЕРВАШИДЗЕ — председатель комитета народного контроля Кедского района, А. КАРТВЕЛИШВИЛИ — начальник Управления сельского хозяйства исполкома райсовета, Р. ПЕРАДЗЕ — корр. «Зари Востока».

ПОЛНЕЕ ИСПОЛЬЗОВАТЬ ТЕХНИКУ

В результате внедрения механизации на молочнотоварной ферме колхоза села Бахви Махарадзевского района здесь резко увеличилась продуктивность скота, снизилась себестоимость продукции, повысилась производительность труда. Так, в минувшем году от каждой коровы было надоено более 2.500 килограммов молока, производство килограмма продукции обошлось в 32 копейки. Высоки надои и в нынешнем году.

— Механизация, — говорит председатель колхоза Г. Антадзе, — дала нам возможность освободить работников фермы от тяжелого физического труда.

Высока производительность труда и на животноводческой ферме колхоза села Мелекедури. Руководитель хозяйства Ш. Бабилодзе отмечает, что именно рациональное использование техники обусловило увеличение производства продуктов животноводства и сокращение трудовых затрат.

Хорошо используют технику также колхозы сел Лихаури, Мтиспири, Нагомари, Натанеби.

Однако не везде дело обстоит так.

— Корма мы заготовляем на месте, а производство продуктов животноводства обходится нам дорого, — сказал главный агроном колхоза села Чаниети М. Алания. — Например, в прошлом году производство одного килограмма молока обошлось 69 копеек.

Казалось бы, парадоксальный факт. Но при проверке работы фермы выяснилось, что здесь не уделяется должного внимания механизации работ. Бездействуют технические установки стоимостью 2.500 рублей.

Проверив работу автопоилок на ферме колхоза села Мерна, мы выяснили, что 18 из них требуют ремонта. Не действует часть автопоилок на фермах колхоза села Экалдиа. В колхозе села Гагма-Двабзу в агрегатах не было воды.

Невнимание к делу повышения уровня механизации животноводческих ферм — важное препятствие на пути развития общественного животноводства.

Рейдовая бригада «Зари Востока»: М. ХОХЛЕНКО — старший инженер-механизатор Махарадзевского районного управления сельского хозяйства, А. ГОГИТИДЗЕ — главный зоотехник, И. ЧАВЛЕИШВИЛИ — нештатный инспектор Махарадзевского районного комитета народного контроля, Н. БУРЧУЛАДЗЕ — секретарь партбюро Махарадзевского районного отделения «Грузсельхозтехники», Н. КИНКЛАДЗЕ — корр. «Зари Востока».

„ЗАРЕ ВОСТОКА" ОТВЕЧАЮТ:

первый секретарь Цхакаевского РК КП Грузии Н. ЧИТАНАВА

Рейдовый материал «Использованы ли все возможности?», опубликованный в «Заре Востока» 31 июля с. г., был обсужден на бюро Цхакаевского райкома КП Грузии. Факты, приведенные в корреспонденции, подтвердились.

За недостатки в деле создания прочной кормовой базы животноводства бюро райкома наложило взыскания на руководителей колхозов и совхозов, о которых говорилось в корреспонденции.

Бюро райкома строго потребовало от руководителей хозяйств принять все меры для неуклонного выполнения постановления июньского пленума ЦК КП Грузии и пленума районного комитета партии по дальнейшему развитию животноводства. Намечены необходимые мероприятия, направленные на ликвидацию недостатков в деле заготовки кормов, использования имеющихся резервов, для повышения продуктивности общественного животноводства.

начальник Управления сельского хозяйства Телавского райисполкома И. МЕСТВИРИШВИЛИ

Недостатки, о которых говорилось в рейдовом материале «Солома сена не заменит», опубликованном в «Заре Востока» 31 июля с. г., стали предметом обсуждения коллектива Управления сельского хозяйства исполкома Телавского райсовета.

Принимаются необходимые меры для того, чтобы полностью обеспечить скот как грубыми, так и сочными кормами, создать необходимые условия для проведения организованной зимовки. Сейчас в хозяйствах района заготовлено и заскирдовано 7.170 тонн грубых кормов, в том числе сена — 1.500 тонн. Заготовка кормов продолжается.

Продолжительная засуха нанесла определенный ущерб естественным лугам и сеяным травам, поставив заготовку сена под угрозу срыва. Однако кормозаготовители района используют все возможности для того, чтобы план заготовки сена был выполнен. С этой целью мы решили засеять пожнивной кукурузой 1.400 гектаров — больше, чем было запланировано. По сравнению с прошлыми годами, в хозяйствах района будет посеяно в два раза больше однолетних и многолетних трав.

Предусмотрено также улучшение пастбищ на 2.000 гектаров.

начальник Управления сельского хозяйства Боржомского райисполкома Д. БАРАМИДЗЕ

Факты, приведенные в рейдовом материале «Белоус в наступлении», опубликованном в «Заре Востока» 31 июля с. г., соответствуют действительности.

Принимаются меры к устранению отмеченных недостатков. На очередном заседании исполкома тбиского сельсовета будет рассмотрен вопрос о случае повреждения сенокосных угодий села Тба работниками Бакурианского лесхоза и о возмещении колхозу 1.440 рублей за понесенные убытки.

Сейчас в тбиском колхозе идут работы по восстановлению поврежденных сенокосных угодий.

Что же касается распространения злостного сорняка—белоуса на трех тысячах гектаров Кциа-Нарианского массива, то в нынешнем году после уборки сена массив будет перепахан. На нем посеют многолетнюю траву тимофеевку.

ВКЛАД МОЛОДЫХ

«Создадим прочную кормовую базу для животноводства»—под таким девизом трудится в эти дни молодежь колхоза Шуапхо Душетского района, обязавшаяся встретить 50-летие комсомола республики высокими трудовыми показателями.

С небывалым подъемом работают молодежные звенья и бригады на колхозных полях. Уже заготовлено 380 центнеров сена вместо плановых 320. Быстрыми темпами идет уборка и других кормовых культур. Среди тех, кем по праву гордятся шуапховцы, молодые комбайнеры Р. Сенашвили и С. Химчалашвили, намного перекрывающие ежедневные плановые задания.

Г. ВАШАКИДЗЕ.
(Корр. «Зари Востока»).

В некоторых хозяйствах республики скот не обеспечен достаточным количеством кормов, животные отощали.

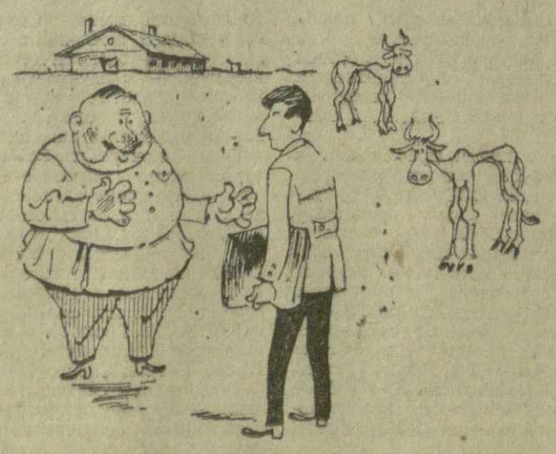

— Почему у вас скот такой тощий? Вы что, его не кормите?

— Что вы, дорогой, они у нас на диете: мода сейчас такая — мини-талия.

Рис. Г. Ломидзе.

Заря Востока

В ИНТЕРЕСАХ МИРА, ДРУЖБЫ И ДОБРОСОСЕДСТВА

ОКОНЧАНИЕ

трудничестве между СССР и Индией. Этот договор не только подтверждает и закрепляет то, что уже сделано. Он создает прочную правовую основу для дальнейшего развития и углубления советско-индийских отношений.

В. В. Кузнецов указал, что договор имеет огромное международное значение. В нем уделяется значительное место сотрудничеству Советского Союза и Индии на международной арене в целях обеспечения всеобщего мира и безопасности.

В договоре подчеркивается решимость обеих стран предпринимать и в дальнейшем усилия для сохранения и укрепления мира в Азии и во всем мире, прекращения гонки вооружений и достижения всеобщего и полного разоружения. В нем зафиксировано также стремление сторон добиваться полной и окончательной ликвидации колониализма и расизма.

Далее оратор подробно остановился на отдельных статьях договора.

Заключение советско-индийского договора, направленного на дальнейшее развитие дружбы и сотрудничества между СССР и Индией, подчеркнул В. В. Кузнецов, отвечает коренным национальным интересам обоих государств, их народов.

В. В. Кузнецов выразил уверенность, что представленный на ратификацию Договор о мире, дружбе и сотрудничестве между Советским Союзом и Индией получит полное одобрение членов комиссий по иностранным делам палат Верховного Совета СССР.

Начинается обсуждение. Первым слово берет депутат М. В. Зимянин — главный редактор газеты «Правда». Договор между Советским Союзом и Индией, сказал он, всей сущностью своей противостоит политике агрессии, демонстрирует всему миру справедливость, единственно перспективный путь построения международных отношений на основе взаимного доверия, равноправия, дружественного мирного сотрудничества.

Не подлежит сомнению, что вместе с народом Индии все народы Южной и Юго-Восточной Азии, как и всего мира, воспримут советско-индийский договор как важный исторический документ, воплощающий в себе вдохновляющую перспективу мирного, независимого, свободного развития в условиях плодотворного международного сотрудничества. Договор является мощным фактором морально-политической поддержки всех борцов против империализма, за национальную независимость и социальный прогресс в Азии.

Оратор поддержал предложение правительства о ратификации договора.

Мне, как рабочему, заявил депутат З. Г. Саралидзе — токарь Тбилисского станкостроительного завода имени С. М. Кирова, приятно сознавать, что в успехах Индии по укреплению самостоятельной экономики, в создании многих промышленных и других объектов, представляющих собой большой вклад в укрепление государственного сектора Индии, имеется и определенная доля труда советского рабочего класса. Например, станки, выпускаемые станкостроительным заводом имени С. М. Кирова в Тбилиси, на котором я тружусь, сейчас работают на предприятиях Индии. Советский Союз оказывает Индии экономическое и техническое содействие в развитии таких ведущих отраслей промышленности, как черная металлургия, тяжелое машиностроение, нефтяная промышленность, электроэнергетика и ряд других важных отраслей индийской экономики. Советско-индийский договор открывает новые перспективы для дальнейшего всестороннего сотрудничества между обеими странами.

Депутат генерал армии А. А. Епишев — начальник Главного политического управления Советской Армии и Военно-Морского Флота — заявил, что воины Советских Вооруженных Сил, как и весь советский народ, горячо и единодушно одобрили внешнеполитический курс, выработанный XXIV съездом КПСС, выдвинутую им ясную и четкую программу борьбы за мир и международное сотрудничество, за свободу и независимость народов. Они с большим удовлетворением восприняли и горячо одобряют подписание Договора о мире, дружбе и сотрудничестве между Советским Союзом и Республикой Индией, который рассматривают как новое свидетельство неуклонного осуществления нашей партией политики мира и дружбы между народами.

Затем выступила депутат С. М. Шештакаускене — агроном колхоза «Гегужес пирмойи» Алитусского района Литовской ССР. Она отметила, что все советские люди горячо одобряют Договор о мире, дружбе и сотрудничестве между Советским Союзом и Республикой Индией.

Депутат М. Т. Турсун-заде — председатель правления Союза писателей Таджикской ССР — значительную часть своего выступления посвятил истории развития двустороннего сотрудничества между Советским Союзом и Индией.

Советско-индийские отношения, заявил оратор, базируются, как убедительно показала жизнь, на уважении принципов независимости, суверенитета и территориальной целостности, невмешательства во внутренние дела друг друга, равенства и взаимной выгоды.

Подводя итоги обсуждения, Б. Н. Пономарев отметил, что все выступившие члены комиссий по иностранным делам Совета Союза и Совета Национальностей Верховного Совета СССР единодушно поддержали Договор о мире, дружбе и сотрудничестве между Советским Союзом и Республикой Индией, подписанный в Дели 9 августа текущего года.

Этот договор, заявил он, несомненно, крупная веха в укреплении дружбы между советским и индийским народами. У этой дружбы — глубокие корни. Они уходят еще в те времена, когда Индия находилась под пятой колонизаторов. Мужественная освободительная борьба индийского народа пользовалась самыми горячими симпатиями со стороны советских людей.

После достижения Индией независимости в августе 1947 г. всесторонние дружественные советско-индийские отношения получили широкое развитие. В основе наших взаимоотношений с Индией лежат ленинские принципы мирного сосуществования с государствами с различным политическим и общественным строем, взаимное доверие, уважение, равноправие и невмешательство во внутренние дела друг друга.

Советский Союз последовательно проводит линию на упрочение и расширение дружбы с Индией, как с миролюбивым государством, что подтверждается всей историей ее независимого существования. Мы исходим также из нашего принципиального курса на всемерную поддержку народов, борющихся за укрепление своей национальной независимости, против неоколониализма, за социальный прогресс.

Дружба Советского социалистического государства с Индией зиждется не на преходящих факторах или конъюнктурных соображениях, а на прочном фундаменте долговременных коренных интересов наших стран, наших народов, на их общей заинтересованности в обеспечении мира.

Договор между СССР и Индией подготовлен всем предшествующим этапом развития дружественных связей между нашими странами. Юридически закрепляя эти отношения, он в то же время открывает новые благоприятные перспективы для развития дружбы и сотрудничества между СССР и Индией.

Советско-индийский Договор о мире, дружбе и сотрудничестве имеет большое международное значение. Обе стороны, подписавшие договор, подтвердили свою решимость содействовать обеспечению прочного мира и безопасности в Азии и во всем мире, неустанно выступать за ослабление международной напряженности, добиваться прекращения гонки вооружений и достижения всеобщего и полного разоружения, включая обычные и ядерные виды вооружения, под эффективным международным контролем.

СССР и Индия выступили с осуждением колониализма и расизма во всех формах и проявлениях и вновь подтвердили решимость добиваться их окончательной и полной ликвидации. Обе стороны выразили свое твердое убеждение в том, что в современном мире международные проблемы могут решаться только путем мирного сотрудничества.

Предусматривая проведение регулярных контактов между Советским Союзом и Индией по важнейшим международным проблемам, затрагивающим их интересы, договор, бесспорно, приведет к усилению координации наших действий ради достижения благородных целей, зафиксированных в этом важном документе.

Таким образом, сказал Б. Н. Пономарев, заключенный договор поднимает на новую, более высокую ступень тесное сотрудничество между Советским Союзом — могучей социалистической державой, которая играет выдающуюся роль в мировых делах, и Индией — великой страной с полумиллиардным населением, занимающей видное место в противоборстве между силами мира и силами войны, силами прогресса и реакционными кругами. Понятно поэтому, что договор является крупным событием в современной международной жизни и, как мы уверены, окажет серьезное положительное воздействие в интересах мира и безопасности народов, борьбы против колониализма и неоколониализма.

Советско-индийский договор свидетельствует о последовательном и активном осуществлении Советским Союзом внешнеполитического курса, определенного XXIV съездом КПСС, и программы мира, выдвинутой в докладе товарища Л. И. Брежнева.

Договор о мире, дружбе и сотрудничестве между СССР и Индией [illegible] большим [illegible] отношениях.

Договор встретил полную поддержку со стороны советских людей. Единодушная поддержка вашими комиссиями договора между СССР и Индией является отражением воли и желания народов нашей страны развивать и укреплять дружбу и сотрудничество с великим индийским народом.

Б. Н. Пономарев вносит предложение принять заключение комиссий по иностранным делам Совета Союза и Совета Национальностей Верховного Совета СССР о ратификации Договора о мире, дружбе и сотрудничестве между Советским Союзом и Индией и рекомендовать Президиуму Верховного Совета СССР ратифицировать этот договор.

Участники совместного заседания комиссий единогласно приняли это предложение.

На заседании присутствовали заместитель Председателя Президиума Верховного Совета СССР Г. С. Дзоценидзе, Председатель Совета Союза Верховного Совета СССР А. П. Шитиков, секретарь Президиума Верховного Совета СССР М. П. Георгадзе.

В. АМПЛЕЕВ,
М. ГЕРАСИМОВ.
(Корр. ТАСС).

ПЯТИДНЕВКУ — ЗА ЧЕТЫРЕ ДНЯ

Крутильщица Руставского завода химического волокна, Герой Социалистического Труда Е. Коцицашвили, токарь Тбилисского инструментального завода Г. Маргания, прядильщица Тбилисского прядильно-трикотажного комбината И. Артанашвили, шофер Тбилисского автотранспортного предприятия, Герой Социалистического Труда В. Эмнадзе, встав на трудовую вахту девятой пятилетки, обязались выполнять пятидневное производственное задание за четыре дня. Они обратились ко всем производственникам республики поддержать их инициативу и включиться в соревнование по выполнению пятидневных норм за четыре дня.

Инициатива новаторов нашла горячую поддержку среди рабочих ряда предприятий Грузии. «Пятидневку — за четыре дня» — под таким лозунгом соревнуются многие производственники Руставского завода химического волокна, тбилисских авиационного завода имени Димитрова, станкостроительного завода имени Кирова, Батумского машиностроительного завода, Кутаисского автозавода и других.

Придавая новому патриотическому почину «Пятидневку — за четыре дня» исключительно важное значение для осуществления решений XXIV съезда КПСС, Президиум Грузинского республиканского Совета профсоюзов одобрил и поддержал инициативу передовиков производства, развернувших соревнование за выполнение пятидневного задания за четыре дня. Областным Советам, республиканским, фабрично-заводским комитетам профсоюзов предложено широко распространить патриотический почин передовиков промышленности на всех предприятиях республики, мобилизовать трудящихся на всемерное развитие социалистического соревнования за досрочное выполнение задания пятилетки.

Профсоюзные комитеты должны совместно с администрацией добиться совершенствования организации производства и научной организации рабочих мест, осуществить мероприятия, обеспечивающие рост выпуска продукции, широко распространить опыт лучших коллективов промышленных предприятий и организаций, отличившихся в соревновании «Пятидневку — за четыре дня». (ГрузТАГ).

ВЫПОЛНЕНИЕ ПЛАНА СЕВА ПОЖНИВНЫХ ПОСЕВОВ В КОЛХОЗАХ И СОВХОЗАХ НА 10 АВГУСТА 1971 г.

Районы	В колхозах и совхозах		
	Задание	Факт.	Процент
Хашурский	—	154	—
Карельский	450	193	43
Горийский	850	710	84
Каспский	500	34	7
Сагареджойский	1.500	1.169	78
Гурджаанский	900	1.167	130
Сигнахский	3.500	8.127	232
Цителцкароийский	4.000	4.344	109
Телавский	1.100	1.140	104
Ахметский	700	1.171	167
Кварельский	1.600	1.634	102
Лагодехский	3.500	3.932	112
Гардабанский	4.000	3.500	88
Мцхетский	600	557	93
Марнеульский	4.000	963	24
Болнисский	1.300	—	—
Тетрицкароийский	500	—	—
Юго-Осетинская АО	400	42	11
Цхалтубский	100	115	115
Цулукидзевский	150	398	3 раза
Зестафонский	100	100	100
Тержольский	250	258	103
Всего	30.000	29.708	99

ЦЕНТРАЛЬНОЕ СТАТИСТИЧЕСКОЕ УПРАВЛЕНИЕ ПРИ СОВЕТЕ МИНИСТРОВ ГРУЗИНСКОЙ ССР.

В полете — „Космос-434“

12 августа 1971 года в Советском Союзе произведен очередной запуск искусственного спутника Земли «Космос-434». На борту спутника установлена научная аппаратура, предназначенная для продолжения исследований космического пространства в соответствии с программой, объявленной ТАСС 16 марта 1962 года.

Установленная на спутнике аппаратура работает нормально. Координационно-вычислительный центр ведет обработку поступающей информации.

Только факты

МИТИНГ ПРОТЕСТА

С требованием положить конец кровопролитию в Индокитае выступила группа американских военнослужащих военно-воздушной базы Маунтин Хоум в штате Айдахо.

Около 50 военнослужащих базы приняли участие в массовом митинге протеста против продолжающейся агрессии США в Юго-Восточной Азии, который состоялся в Бойсе (штат Айдахо). Участники митинга потребовали немедленного прекращения агрессии США в Юго-Восточной Азии.

РАСТУТ РЯДЫ

В текущем году в общество «Финляндия — Советский Союз» вступило еще более 7 000 граждан. В настоящее время, сообщает газета «Кансан уутисет», общество насчитывает более 20.000 человек, а также большое число различных организаций.

БОЛЬШОЙ УСПЕХ

В результате кампании по сбору средств в фонд Компартии Аргентины поступило 232 млн. песо, сообщает газета «Нуэстра палабра». Во время кампании в партию вступило 2.500 человек, тираж газеты «Нуэстра палабра» увеличился на 4.000 экземпляров. Кампания по сбору средств увенчалась большим политическим успехом.

НАСЕЛЕНИЕ ЯПОНИИ

Население Японии на 31 марта 1971 года составило 104.539.680 человек, сообщило министерство внутренних дел Японии. (ТАСС).

СО ВСЕХ КОНТИНЕНТОВ

НОВОСТИ • СОБЫТИЯ • КОММЕНТАРИИ

МИТИНГ СОВЕТСКО-ВЕНГЕРСКОЙ ДРУЖБЫ НА ЧЕПЕЛЕ

БУДАПЕШТ. В дни работы X съезда ВСРП трудящиеся Чепельского металлургического комбината решили изготовить и передать главе делегации КПСС на съезде, Генеральному секретарю ЦК КПСС товарищу Леониду Ильичу Брежневу памятное Красное знамя.

Из Москвы от тов. Л. И. Брежнева на Чепель пришло письмо. В зале, украшенном портретом В. И. Ленина, венгерскими и советскими флагами, собрались многочисленные представители цитадели венгерского рабочего класса. Исполняются гимны Венгерской Народной Республики и Советского Союза.

В торжественной тишине звучат слова из письма Леонида Ильича Брежнева:

«Дорогие товарищи! От имени Центрального Комитета КПСС, от себя лично шлю вам сердечную братскую благодарность за присланное памятное Красное знамя. Это знамя займет достойное место среди славных боевых реликвий, отмечающих революционный путь, пройденный совместно рабочим классом и всеми трудящимися Советского Союза и Венгрии в борьбе за дело коммунизма и социализма. Оно будет зримым символом тесной, нерушимой дружбы, связывающей советских и венгерских рабочих, народы наших стран, наши партии. Проявление вашего братского внимания доставляет нам особенно большое удовлетворение потому, что в Советском Союзе «Красный Чепель» широко известен не только как одно из крупнейших предприятий социалистической индустрии Венгрии, но и как прочный оплот рабоче-крестьянской власти, сыгравшей выдающуюся роль в революционной истории Венгрии».

В зале долго гремят аплодисменты. От имени коммунистов и всех рабочих прославленного металлургического комбината секретарь парткома предприятия Т. Борбей и другие участники митинга говорили, что письмо Генерального секретаря ЦК КПСС тов. Л. И. Брежнева чепельским рабочим послужит дальнейшему упрочению интернационального единства рабочего класса Венгрии и СССР, ВСРП и КПСС.

В заключение был исполнен Интернационал.

Митинг, состоявшийся на Чепеле, явился ярким выражением вечной и нерушимой дружбы советского и венгерского народов.

ПЛЕНУМ ЦК КПИ

РИМ, 11 августа. (ТАСС). На днях состоялся очередной пленум ЦК Коммунистической партии Израиля.

В принятых пленумом резолюциях отмечается, что недавний визит помощника государственного секретаря США Сиско в Израиль «является частью политических махинаций американского империализма на Ближнем Востоке». Действительная цель этого визита, указал ЦК КПИ, заключается в срыве мирных усилий, направленных на политическое урегулирование ближневосточного кризиса, в обеспечении политических выгод для западных держав за счет использования оккупации Израилем арабских территорий.

Пленум ЦК КПИ подчеркнул, что без военной, экономической и политической помощи США Тель-Авив не смог бы продолжать проводить политику оккупации и аннексии арабских территорий и игнорировать резолюцию Совета Безопасности от 22 ноября 1967 года.

Решительно осудив антинациональную и авантюристическую политику израильских руководителей, ЦК КПИ призвал миролюбивые силы страны мобилизоваться для борьбы за достижение справедливого и прочного мира на Ближнем Востоке.

Участники пленума выступили с протестом против изгнания израильскими оккупационными властями палестинских беженцев из сектора Газа, против террора и репрессий в отношении мирного арабского населения.

В одной из резолюций пленум ЦК КПИ отмечает усиление классовой борьбы израильских трудящихся, выступающих против роста стоимости жизни в стране, за улучшение своего положения.

В ИНТЕРЕСАХ МИРА И СОТРУДНИЧЕСТВА

Подписание советско-индийского Договора о мире, дружбе и сотрудничестве привлекло внимание широких кругов международной общественности.

ДЕЛИ. Советско-индийский договор, пишет газета «Индиан экспресс», заключен между двумя равными партнерами. Он гарантирует невмешательство во внутренние дела друг друга и взаимное уважение суверенных прав народов двух стран. «Фактором мира в Азии» называет договор индийское информационное агентство ИПА.

«Прочная гарантия мира, стабильности и безопасности в Индостане, весомое предостережение политике военных авантюр империализма в Азии», — так расценивает договор лидер парламентской фракции Компартии Индии в Народной палате И. Гупта. Заключение этого договора, подчеркнул он, не только не означает отхода Индии от политики неприсоединения, но, наоборот, является блестящим подтверждением и закономерным итогом этого внешнеполитического курса.

ПРАГА. Мировая общественность весьма высоко оценивает значение советско-индийского договора, подписанного в Дели, пишет чехословацкая газета «Руде право».

Договор о мире, дружбе и сотрудничестве между СССР и Индией обеспечивает мир и мирное сотрудничество между обеими странами. Он представляет собой важный международный документ, разоблачающий и осуждающий империализм, пишет братиславская газета «Правда».

Договор свидетельствует о принципиальной миролюбивой политике Советского Союза, который никогда не вел агрессивных войн, а, напротив, всегда стремился к прочному миру и всегда способствовал его обеспечению.

(ТАСС).

ДЕЛОВЫЕ ВСТРЕЧИ В ДЕЛИ

ДЕЛИ, 11 августа. (ТАСС). Находящийся здесь с официальным визитом министр иностранных дел СССР А. А. Громыко посетил сегодня министра финансов Индии Я. Б. Чавана и имел с ним беседу.

В тот же день А. А. Громыко встретился с министром продовольствия и сельского хозяйства Индии Ф. А. Ахмедом.

В Дании ширится движение в поддержку вьетнамского народа, ведущего мужественную борьбу против американских агрессоров.

В течение месяца комитет «Вьетнам-69», в который входят многие прогрессивные политические, профсоюзные и общественные организации, провел сбор средств для Национального фронта освобождения Южного Вьетнама.

Во время этой кампании на самых оживленных улицах Копенгагена демонстрировалась передвижная выставка о преступлениях американских войск.

На снимке: артист Курт Вильхен (справа) исполняет антиамериканские песни во время демонстрации выставки.

Фото В. Выливанного. (Фотохроника ТАСС).

МУДЖИБУР РАХМАН ПРЕДСТАЛ ПЕРЕД СУДОМ

НЬЮ-ЙОРК, 12 августа. (ТАСС). Председатель партии Народная лига Муджибур Рахман предстал перед специальным военным судом пакистанского правительства. Об этом сообщил корреспондент Ассошиэйтед Пресс из Равалпинди, ссылаясь на хорошо информированные правительственные источники.

Лидер самой массовой пакистанской партии Муджибур Рахман обвиняется в «антигосударственной деятельности и в развязывании войны в Восточном Пакистане». Суд проходит в обстановке полной секретности.

ДЕЛИ. Министр иностранных дел Индии Сваран Сингх направил послание генеральному секретарю ООН У Тану. В нем содержится призыв принять срочные меры для предотвращения суда и обеспечения безопасности для жизни Муджибура Рахмана.

ДОЛЛАР ЛИХОРАДИТ

РИМ, 11 августа. (ТАСС). Доллар на грани краха — так можно резюмировать высказывания итальянской печати и финансовых экспертов о валютной буре, разразившейся на биржах западного мира.

Напоминая, что золотого запаса США не хватило бы для обеспечения даже трети массы бумажных долларов, находящихся в руках западноевропейских банков, газета «Мессаджеро» подчеркивает, что официальная девальвация доллара практически неизбежна.

Кризис доллара, подчеркивает левая римская газета «Паэзе сера», «ставит под удар мировую гегемонию и престиж США, американский империализм. Благодаря действовавшей до сих пор валютной системе Соединенным Штатам удавалось взваливать на другие западные страны значительную часть стоимости космических исследований, войны во Вьетнаме, содержания флота, патрулирующего моря всего света, и войск, охраняющих их империалистические интересы, помощи разнообразным марионеткам, поддержания жизненного уровня внутри страны».

Касаясь возможных последствий нынешнего валютного кризиса для Италии, туринская газета «Стампа» недвусмысленно дает понять, что в итальянских компетентных кругах считают девальвацию доллара по отношению к другим валютам, в том числе к лире, наиболее разумным выходом из положения.

КОНТАКТЫ КРЕПНУТ

Грузинский республиканский Совет профсоюзов принимает у себя делегацию окружного совета профсоюзов города Глазго. В составе ее председатель окружного Совета Чарльз Браун, секретарь окружного совета Джон Рейдфорд и член окружного совета, плотник судостроительных верфей в Глазго Дуглас Хей. Делегация приехала в СССР по приглашению Ленинградского областного Совета профсоюзов, с которым окружной совет профсоюзов в Глазго поддерживает тесные контакты в течение более десяти лет.

— Мы приехали в вашу страну, — сказал в интервью корреспонденту ГрузТАГа Чарльз Браун, — чтобы еще более углубить и укрепить связи с советскими профсоюзами. Мы хотим своими глазами увидеть достижения Советского Союза и, в частности, Грузии, чтобы затем рассказать о них трудящимся Шотландии и в первую очередь бастующим ныне рабочим судоверфей в Глазго, мужественно отстаивающим свои жизненные права.

Далее Чарльз Браун отметил: Мы находимся в Тбилиси всего один день, но ваш город, его чарующая природа, приветливые люди нас уже покорили.

12 августа делегация побывала в гостях у коллектива Тбилисской чаеразвесочной фабрики. Высокая степень механизации и автоматизации производства произвели на гостей большое впечатление. Английские профсоюзные деятели намерены также посетить электровозостроительный завод. (ГрузТАГ).

ЗНАКОМСТВО С ГРУЗИЕЙ

Глава делегации совета профсоюзов Окинавы, председатель профсоюза рабочих муниципальных органов Окинавы Кацуюки Кубота считает поездку в Грузию весьма полезной для того, чтобы составить представление об участии профсоюзов в различных сферах советской жизни.

12 августа члены делегации, находящиеся в республике третий день, посетили Тбилисский станкостроительный завод имени Кирова. В беседе с председателем заводского комитета профсоюзов Н. Гогелидзе, профсоюзными активистами они интересовались, как профсоюзная организация мобилизует творческие силы тружеников завода, их энергию и инициативу на выполнение пятилетнего плана, как трудящиеся вовлекаются в управление производством.

К важнейшим областям деятельности профсоюзов относится забота об отдыхе трудящихся. Гостям сообщили, что сотни рабочих уже провели свой отпуск в санаториях, домах отдыха, пансионатах.

В этот же день японские профсоюзные деятели выезжали в Цхнети, где разместился пионерский лагерь, в котором проводят летние каникулы дети железнодорожников. Они просили передать добрые пожелания своим сверстникам с острова Окинава.

В поездке делегацию сопровождал секретарь Грузинского республиканского Совета профсоюзов О. С. Цанава. (ГрузТАГ).

ИЗДАНО В ТБИЛИСИ

М. Окуджава. Заслуженный педагог. Изд. «Ганатлеба». 34 стр. Тираж 3.000. Цена 10 коп.

Л. Мрелашвили. Приключения трех ночей. Изд. «Накадули». 234 стр. Тираж 10.000. Цена 41 коп.

Г. Шатберашвили. Молотьба. Изд. «Накадули». 41 стр. Тираж 3.000. Цена 15 коп.

Г. Абашидзе. Время и расстояние. Изд. «Накадули». 302 стр. Тираж 20.000. Цена 60 коп.

Джамад-заде. Жареный гусь. Изд. «Накадули». 23 стр. Тираж 5.000. Цена 8 коп.

А. Платонов. Возвращение. Изд. «Накадули». 43 стр. Тираж 5.000. Цена 8 коп.

Б. Пильняк. Вся жизнь. Изд. «Накадули». 16 стр. Тираж 5.000. Цена 5 коп.

Р. Бежанишвили. 300 арагвинцев. Изд. «Накадули». 42 стр. Тираж 5.000. Цена 8 коп.

Г. Лабадзе. Отречения одной ночи. Изд. «Накадули». 23 стр. Тираж 5.000. Цена 6 коп.

Ю. Полухин. Подставная судьба. Изд. «Накадули». 42 стр. Тираж 5.000. Цена 8 коп.

Т. Натрошвили. Завтра в долине скачки. Изд. «Накадули». 28 стр. Тираж 5.000. Цена 7 коп.

Н. Джанджгава. Дни и люди. Изд. «Сабчота Сакартвело». 76 стр. Тираж 2.000. Цена 9 коп.

Героизм первопроходцев

Трудно представить себе, что когда-то на месте этих изумрудно-зеленых чайных плантаций, окруженных стройными рядами высоких с пышными кронами кипарисов, тополей и эвкалиптов, цитрусовых и тунговых рощ, рослых стеблей кукурузы были непроходимые топи и болота.

В тридцатых годах сюда пришли люди, ставшие первыми колхозниками села Ахалсопели, что в переводе с грузинского значит Новое село. И началась новая жизнь заброшенного уголка Мегрелии: осушались болота, а на их месте высаживались чайные кусты, мандарины, лимоны и апельсины, кукуруза и тунг и, конечно, эвкалипты — эти естественные природные водоотсосы. Колхозные один из передовых в Зугдидском районе — стал носить имя В. И. Ленина.

Не преувеличивая, можно сказать, что самоотверженный труд первопроходцев был героизмом. И 52 Золотые медали Героев Социалистического Труда достойно увенчали лучших из лучших: тех, кто добился стабильно рекордных урожаев чая — по 7—8 тонн с гектара!

990 тысяч рублей — на сто тысяч больше плана — таков доход колхоза имени Ленина в истекшей пятилетке. Только в прошлом году государству было продано 1.060 тонн чая при плане 840, 462 тонны молока вместо 352, предусмотренных заданием, 106 тонн сверхплановых плодов тунга. Перевыполнены задания по производству и продаже государству кукурузы, мяса, при этом себестоимость всех продуктов значительно ниже плановой. Колхозники за каждый отработанный человеко-день получили по 6 рублей 33 копейки.

В этих успехах сегодняшнего Ахалсопели труд ветеранов, и тех, кто идет им на смену, — детей и внуков Героев.

● ● ●

На снимках: вверху — колхозная гвардия — Герои Социалистического Труда (слева направо) в первом ряду: Домника Кадария, Елена Читанава, Люба Сахокия, дважды Герои Социалистического Труда Антимоз Рогава и депутат Верховного Совета Грузинской ССР Тамара Купуния, Лили Ревия, Дуня Макацария, Чути Рогава, Минадора Кадария; во втором ряду: Шалва Чургулия, Партен Кадария, Владимир Козуа, Соня Давитая, Хута Хвингия, Иродий Чургулия, Ольга Купуния, Владимир Макацария, Дуня Рогава и Домника Бебурия. Внизу — колхозная самодеятельность выступает на плантации. Вверху (слева) — молодой чаевод Натела Губеладзе, которая при плане 3,5 тонны уже собрала с участка в 0,4 гектара 4 тонны сырья и обещает до конца сезона собрать еще одну тонну сортового чая.

Текст А. Вигнанского.
Фото И. Давиташвили и Г. Киквадзе.
(Фотохроника ГрузТАГа).

НОВАЯ ЛОТЕРЕЯ

Совет Министров Грузинской ССР принял решение о проведении в 1972 году денежно-вещевой лотереи Грузинской ССР.

Новые условия лотереи очень привлекательны.

В 1972 году будет разыгрываться 12 автомобилей «Волга» новой марки, 48 автомобилей «Жигули», 24 автомобиля «Москвич», 60 автомобилей «Запорожец» и более тысячи пианино, телевизоров, холодильников, путевок на путешествие по городам Советского Союза, магнитолы, киноаппараты, транзисторы, фотоаппараты, электробритвы и десятки тысяч различных денежных выигрышей.

Сумма выигрышей по лотерее установлена в размере 60 процентов от общей суммы, а количество выигрышей — 10 процентов общего количества выпускаемых лотерейных билетов.

Лотерейные билеты подразделяются на двенадцать выпусков, по каждому из которых проводится самостоятельный тираж выигрышей 25 числа каждого месяца.

Продажа лотерейных билетов будет производиться в строго добровольном порядке.

Вещевые выигрыши будут выдаваться и высылаться по месту жительства торгующими организациями. Автомобили всех марок выдаются владельцам выигрышных билетов только в г. Тбилиси. Денежные выигрыши будут выплачиваться сберегательными кассами.

Всего в 1972 году по новой лотерее будет разыграно 1 миллион 860 тысяч различных вещевых и денежных выигрышей на сумму 3 миллиона 348 тысяч рублей.

А. ШТЕЙНБЕРГ,
начальник оперативного отдела управления Госгрудсберкасс и Госкредита Грузинской ССР. (ГрузТАГ).

ЭСТАФЕТА НАУЧНОЙ МЫСЛИ

18 августа в Москве, в актовом зале университета имени Ломоносова на Ленинских горах, открывается тринадцатый международный конгресс историков науки, в котором примут участие несколько тысяч ученых из сорока двух стран мира.

С докладом «История науки и принципы ее разработки» выступит председатель Советского национального комитета истории науки академик Б. Кедров.

Корреспондент «Зари Востока» попросил члена оргкомитета тринадцатого конгресса доктора физико-математических наук профессора В. Паркадзе рассказать о предстоящей встрече ученых.

— Для начала сделаю небольшой экскурс в прошлое, в 1928 год, когда в Париже была основана Международная академия истории естественно-математических и технических наук и организован Международный союз с таким же названием.

Государства, входящие в Международную академию, субсидировали Международный союз, который являлся руководящим органом.

В 1956 году при президиуме Академии наук СССР был создан Национальный комитет советских историков естествознания и техники, который ныне переименован в Национальный комитет советских историков естественно-математических, технических и философских наук. С этого времени советские ученые начали активную деятельность в органах международных академии и союза. Достаточно сказать, что четыре года назад президентом Международной академии истории наук был избран советский ученый — историк математики профессор А. Юшкевич, а вице-президентом Международного союза по сей день является крупный советский историк механики профессор А. Григорян.

— Когда было организовано Грузинское отделение Национального комитета советских историков?

— Оно было создано при президиуме Академии наук Грузии летом 1964 года, был избран совет (в составе 9 человек). Председателем совета является вице-президент Академии наук республики академик Р. Двали.

Начиная с 1965 года грузинские ученые-историки науки приняли участие в десятках международных конгрессов, состоявшихся в Париже, в Варшаве, в международной конференции в Праге, в симпозиумах и пленумах, проводившихся в нашей стране.

Грузинский совет провел три республиканские конференции по истории естествознания и техники. Был организован всесоюзный симпозиум «Психология научного творчества», широко отмечались юбилеи крупных ученых — П. Багратиони, А. Багратиони.

В настоящее время готовимся к юбилейным датам — 200-летию со дня рождения изобретателя цемента Е. Г. Челиева (Челидзе), к 500-летию со дня рождения видного грузинского медика Заза Панаскертели. Большая подготовка развернулась к празднованию 80-летнего юбилея академика Н. Мусхелишвили. Историкам науки удалось обнаружить материалы, которые свидетельствуют об активной деятельности Н. Мусхелишвили в годы становления Советской власти, при созданной правительством атомной комиссии, работавшей под председательством профессора Д. Рождественского.

Надо отметить, что Грузинский совет издает свой ежегодный сборник, в котором печатаются статьи как советских, так и зарубежных ученых. Активно участвует в разработке вопросов истории науки и молодежь.

— Каково участие грузинских ученых в предстоящем конгрессе?

— На нынешний конгресс выедут в Москву 30 ученых из Грузии, 20 из них выступят докладчиками и содокладчиками. Интересны доклады академика Э. Андроникашвили и аспиранта П. Асатиани «Об основных этапах развития физики низких температур в СССР», академика Ф. Тавадзе и доцента И. Андриашвили «История чеканного искусства и его технологии в Грузии», академика А. Дзидзигури и профессора Ш. Чанишвили «История развития горного дела в Грузии» и другие. Мне предстоит сделать доклад — «Идеи русских и зарубежных физиков в произведениях грузинских ученых прошлых веков». Выступления на конгрессах, симпозиумах приносят грузинским ученым заслуженный авторитет, расширяют диапазон их деятельности.

Неослабевающие научные контакты сближают ученых всего мира, содействуют укреплению дружбы между народами. Недавно в Грузию приезжали видные зарубежные ученые: профессор Д. Бернал — бывший председатель Всемирного Совета мира, профессор Рене Татон — председатель Национального комитета научно-исследовательских работ Франции и другие.

Активную научную переписку с грузинскими учеными ведут крупные ученые Англии, Франции, ФРГ, ГДР. Среди них хочется особо отметить выдающегося ученого XX века, классика современной физики, лауреата Нобелевской премии, непременного секретаря французской Академии наук Луи де Бройля, которого связывают с историками науки Грузии тесные узы дружбы.

— Каково значение изучения истории науки?

— Много новых современных открытий уходит корнями в далекое прошлое. Кибернетика, биофизика зародились во Франции и Индии более полутора веков назад, а сегодня эти отрасли науки получают бурное развитие.

Как только возникала в древности та или иная наука, начиналась история этой науки. И ни один крупный изобретатель современности не упускает случая глубоко изучить эту историю, проследить, как менялись теории, возникали новые гипотезы, боролись противоречия, какую роль играли в развитии истории науки социально-экономические и политические факторы, как наука от индивидуального исследования переходила к коллективному. Историк науки — человек, способный прогнозировать, предвидеть развитие нужных отраслей науки в стране. Это его практический вклад в современность, в сегодняшний день.

„ВСЕ ДЕВЯТНАДЦАТЬ ЛЕТ“

Коллектив Тбилисского государственного русского театра юного зрителя имени Ленинского комсомола работает над постановкой пьесы В. Панова «Все девятнадцать лет», посвященной героическому поступку отважной бортпроводницы Н. Курченко.

На республиканском фестивале комсомольской песни большой успех выпал на долю песни композитора Н. Гигаури (слова В. Панова) «С нами будешь ты», посвященной Наде Курченко. Успех на фестивале явился стимулом для создания лирико-драматического рассказа о Наде и ее друзьях, о нелегкой профессии бортпроводницы, о светлых дорогах, ведущих в жизнь.

Действие в спектакле происходит в Сухуми и в селе Понино, где училась Надя.

Режиссер - постановщик спектакля — заслуженный деятель искусств Грузинской ССР В. Вольгуст, художник — Г. Месхишвили. Роль Нади Курченко исполняют А. Пономарева и А. Музыкантова.

Спектакль посвящается 50-летию комсомола Грузии.

Новостройки Ваке

В Тбилиси, на проспекте Чавчавадзе заканчивается строительство производственного здания проектного института «Грузгипропищепром» и Закавказского специализированного пусконаладочного управления «Оргпищепром».

В четырнадцатиэтажном здании, отделанном базальтом и экларским камнем, будут созданы все условия для работы проектировщиков. Здесь разместятся 18 отделов, библиотека, архив, макетная мастерская, клуб с киноустановкой и т. д.

На первом этаже здания расположится уютное, отделанное в современном стиле кафе.

А. ЧЕДИЯ.

СПОРТ СПОРТ

Соревнуются легкоатлеты

Всего один сантиметр разделил первого и второго призеров среди прыгунов в длину. 32-летний кандидат наук, москвич Игорь Тер-Ованесян, преодолев с первой же попытки 791 см, завоевал серебряную медаль, а золотая досталась спортсмену из ГДР Максу Клауссу — 792 см. Тер-Ованесян добился своеобразного достижения европейских первенств: чемпионат в Хельсинки—пятый, в котором Игорь принял участие. Он трижды был чемпионом континента.

Седьмое место занял таллинец Тыну Лепик — 778 см. Не выдержал трудного экзамена самый молодой из наших прыгунов — Валерий Подлужный из Донецка: прыжок на 768 см не позволил ему войти в восьмерку финалистов.

Советский копьеметатель Янис Лусис завоевал звание чемпиона Европы с результатом 90 метров 68 сантиметров.

Чемпионом Европы в беге на 100 метров стал Валерий Борзов (СССР).

Сразу после финиша Янис Лусис, который в четвертый раз подряд стал сильнейшим копьеметателем Европы, и самый быстрый спринтер континента Валерий Борзов поделились своими впечатлениями.

Я. Лусис: Любой чемпионат Европы — очень сложное испытание. Здесь проходит острейшая борьба нервов. У меня были сильные конкуренты, и я счастлив, что сумел победить их в трудном поединке.

В. Борзов: Я готовился к хорошему результату. Рад, что утвердил второй раз приоритет нашей школы. Но это — только начало. Ведь у меня впереди еще 200 м и эстафета...

С турнира на турнир

Отлично выступив на европейском чемпионате в Люксембурге, наши лучшие теннисисты сразу включились в новое «сражение» — Московский традиционный международный турнир, который проходит в Лужниках. В этом соревновании участвуют представители восьми стран, абсолютная чемпионка Европы москвичка Ольга Морозова, победитель одиночных и смешанных состязаний в Люксембурге тбилисец Александр Метревели, а также призеры европейского первенства бакинцы Евгения Бирюкова и Сергей Лихачев, алматинка Марина Крошина и Томас Лейус из Таллина практически без перерыва сыграли по два, а то и по три матча.

Видимо, порядком устав на чемпионате, молодые Крошина и Бирюкова в одиночных соревнованиях успешно преодолели лишь первый круг, а затем проиграли и выбыли из дальнейшей борьбы. Такая же участь постигла Лихачева.

ВО ВТОРОМ ЭШЕЛОНЕ

Федерация футбола РСФСР сообщает результат матча чемпионата страны среди команд второй группы (четвертая зона), состоявшегося 10 августа:

«Спартак» (Тамбов) — «Динамо» (Батуми) — 1 : 2.

В НЕСКОЛЬКО СТРОК

ГДАНЬСК. Товарищеский матч футболистов сборных Польши и СССР в Гданьске закончился вничью — 1 : 1 (1 : 0). Гол в ворота хозяев поля провел на 56-й минуте Виктор Колотов.

ФРАНКФУРТ-НА-ОДЕРЕ. Очередной матч волейболистки Японии провели здесь со сборной ГДР и победили со счетом 3 : 0 (15 : 0, 15 : 10, 15 : 6).

КАЛИ. Рекордами Панамериканских игр закончились финальные заплывы на 100 и 1.500 м вольным стилем у мужчин, 200 м баттерфляем у женщин и мужская комбинированная эстафета, где первенствовали спортсмены США. Франк Хекл преодолел стометровку за 52,5, Патрик Майлс — марафон за 16 мин. 32,0 сек., Линн Колелла показала время 2,23,1, результат в эстафете — 3.56,1.

СОФИЯ. Встреча гандболистов Румынии и Болгарии в болгарской столице принесла успех гостям — 17 : 13.

АФИНЫ. На проходящем здесь юношеском первенстве мира по шахматам состоялось еще два тура. В седьмом туре лидер турнира Рогофф (США) победил Барле (Югославия), Ваганян — Борнгассефа (ФРГ). В восьмом туре Ваганян выиграл у Хайка (Франция). Перед тремя заключительными турами участники расположились следующим образом: Рогофф — 7, Хьюг — 6, Торрес—5,5, Борнгассер и Рибли — по 5, Ваганян и Пинал — по 4,5 очка.

Пожарные на высоте

Вновь победой советских пожарных закончились в Будапеште третьи по счету соревнования «Рыцари огня», в которых участвовали также представители Болгарии Венгрии, ГДР, Польши, Румынии и Чехословакии. Шесть золотых, две серебряные и две бронзовые награды привезли на Родину наши мастера пожарно-прикладного спорта, первенствовавшие в трех видах программы этих традиционных международных соревнований.

Впереди у наших пожарных чемпионат страны, который пройдет с 20 по 22 августа в Таллине.

Правовая пропаганда

Лекторы Горийской городской организации общества «Знание» совместно с Горийским горкомом партии проводят на предприятиях и в учреждениях лекции, доклады, консультации по правовым вопросам. На днях состоялся городской семинар по проблемам правовой пропаганды. Его участники — председатели и заместители председателей товарищеских судов, профсоюзные активисты, народные дружинники, народные заседатели и пропагандисты заслушали доклады председателя народного суда Н. Амбокадзе, судьи А. Мезвришвили, помощника прокурора Г. Кимеридзе и др. (ГрузТАГ).

Спутник Тбилиси

Выступая на XXIV съезде КПСС, Л. И. Брежнев говорил: «Быстрое развитие сельского хозяйства ведет ко все более широкому распространению межколхозных и государственно-колхозных объединений, к созданию агропромышленных комплексов. В них эффективнее используются техника, капитальные вложения и трудовые ресурсы, шире применяются индустриальные методы».

Сагареджо — город будущего, город, который станет своеобразным агропромышленным центром республики, спутником Тбилиси. Для этого у него есть все возможности.

Уже сейчас почти вся сельскохозяйственная продукция, производимая на благодатной земле Сагареджойского района — молоко, свежее мясо, яйца,— поступает в Тбилиси, Рустави и другие промышленные города. Сагареджойцы будут снабжать трудящихся республики битой птицей и яйцами. Сейчас здесь ведется строительство крупнейшей в Грузии птицефабрики-автомата. Ее мощность — 40 миллионов яиц в год. Первая очередь птицефабрики уже вступила в строй. Строится свинофабрика-гигант. Ее задача — обеспечить население республики свежим мясом.

Комплексное развитие экономики района, превращение его в индустриально - аграрный центр тесно связано с уже действующими и строящимися промышленными предприятиями.

Кому в республике не известна продукция Сагареджойского шинно-ремонтного завода? По дорогам республики бойко бегут вездеходы-«колхозники», могучие самосвалы, комфортабельные «Волги». И у многих из них на колесах — покрышки с маркой «Сагареджо». Водители не жалуются.

Добрую славу снискала и продукция Сагареджойского консервного завода. Компоты, варенья, соки, выпускаемые здесь, пользуются большим спросом.

Сагареджойский район прославило и знаменитое «Манавис мцване»—вино, обладающее высокими вкусовыми качествами, неповторимым букетом, вобравшим в себя все солнце Алазанской долины. Сейчас для производства этого высококачественного марочного вина строится новый винный завод, который будет перерабатывать за сезон 10 тысяч тонн винограда.

Каким же будет в недалеком будущем Сагареджо? Проект предусматривает разделение города на зоны, отделение промышленных районов от комплекса жилых и общественных зданий.

В центре города будут сосредоточены административные здания, культурно-просветительные учреждения, торговый центр, предприятия службы быта. Жилая зона застраивается пяти- и восьмиэтажными домами. Отдельный участок выделен для зоны отдыха и спортивно-оздоровительных площадок.

Первый этап строительства рассчитан на пять лет, 1970—1975 годы, и уже претворяется в жизнь. В центре города на улице Ленина заканчивается строительство первого в Сагареджо пятиэтажного сорокаквартирного дома, сооружаются Дом культуры на 600 мест, широкоэкранный кинотеатр. Ведется строительство авторемонтного, кирпичного, винного заводов и других предприятий, реконструируется водопровод и сооружается городская канализационная сеть, газифицируются общественные здания и жилые дома.

СМОТРИТЕ СЕГОДНЯ:

Телевидение

11.00 — Программа. 11.05 — **Из Москвы.** Новости. 11.15 — **Из Москвы.** Цветное телевидение **Для детей.** «Выставка Буратино». 11.40 — Цветное телевидение Грузии. Художественный фильм «Расплата». 17.55 — Программа передач. 18.00 — Новости. 18.05 — Объявления. 18.10 — **Для детей** — «Телеконкурс». 18.30 — Киноочерк. 19.10 — «Выходные дни нашего завода». 19.25 — Программа. 19.30 — **Передача для молодежи.** 19.55 — Передача из цикла «На страже законности». 20.10 — «Моамбе» — информационная программа. 20.35 — Передача «Приглашает пансионат». 20.45 — Художественный фильм «Ночной звонок». 22.00 — **Из Москвы.** «Время» — информационная программа. 22.30 — Цветное телевидение Грузии. Музыкальная программа. **По второй программе.** 18.55 — Программа. 19.00 — Кинопрограмма. 19.30 — Объявления. 19.35 — В Литературном музее — передача вторая. 20.15 — Грузинский художественный фильм «Потерянный рай».

Редактор Ш. КАРКАРАШВИЛИ.

АДРЕС РЕДАКЦИИ: 380008 Тбилиси 8, пр. Руставели, 42

ТЕЛЕФОНЫ: приемная — 93-11-58; заместители редактора — 93-18-54, 93-18-07; ответственный секретарь — 93-17-06; заместители ответственного секретаря — 93-52-00; отделы партийной жизни—93-15-01; пропаганды марксистско-ленинской теории — 93-16-27; литературы и искусства — 99-93-28; науки, вузов и школ — 99-50-61; промышленности, транспорта и товарооборота — 93-22-34; сельского хозяйства — 93-19-19; республиканской информации — 93-17-58; писем, массовой работы—93-17-54, 93-13-54; иностранной информации — 93-11-01; иллюстрации — 99-89-65; общественная приемная — 93-18-59; заведующий редакцией — 93-24-80; библиотека — 99-69-21; бухгалтерия — 93-93-95; прием объявлений — 93-93-94.

ТИПОГРАФИЯ ИЗДАТЕЛЬСТВА ЦК КП ГРУЗИИ 380008 ТБИЛИСИ, 8, УЛ. ЛЕНИНА, 14.

ИНДЕКС 66432 ● УЭ 04299