Пролетарии всех стран, соединяйтесь!

ЗАРЯ ВОСТОКА

ზარია ვოსტოკა
საქართველოს კპ
ცენტრალური კომიტეტის,
საქართველოს სსრ უმაღლესი
საბჭოს და საქართველოს სსრ
მინისტრთა საბჭოს ორგანო

ГАЗЕТА ВЫХОДИТ С ИЮНЯ 1922 ГОДА

Орган ЦК КП Грузии, Верховного Совета Грузинской ССР и Совета Министров Грузинской ССР

№ 116 (14573) • СУББОТА, 19 МАЯ 1973 ГОДА • Цена 2 коп.

Отъезд товарища Л. И. Брежнева в Федеративную Республику Германии

Генеральный секретарь ЦК КПСС, член Президиума Верховного Совета СССР Л. И. Брежнев отбыл 18 мая из Москвы в Федеративную Республику Германии с визитом по приглашению Федерального канцлера ФРГ В. Брандта.

В поездке товарища Л. И. Брежнева в ФРГ сопровождают член Политбюро ЦК КПСС, министр иностранных дел СССР А. А. Громыко, министр внешней торговли Н. С. Патоличев, министр гражданской авиации Б. П. Бугаев, помощники Генерального секретаря ЦК КПСС А. М. Александров, А. И. Блатов, генеральный директор ТАСС Л. М. Замятин, заместитель заведующего международным отделом ЦК КПСС В. В. Загладин.

На Внуковском аэродроме, украшенном Государственными флагами СССР, товарища Л. И. Брежнева провожали Ю. В. Андропов, А. А. Гречко, В. В. Гришин, А. П. Кириленко, А. Н. Косыгин, Ф. Д. Кулаков, К. Т. Мазуров, А. Я. Пельше, Н. В. Подгорный, Д. С. Полянский, М. А. Суслов, А. Н. Шелепин, П. Н. Демичев, Б. Н. Пономарев, М. С. Соломенцев, Д. Ф. Устинов, В. И. Долгих, И. В. Капитонов, К. Ф. Катушев, члены ЦК КПСС В. В. Кузнецов, Г. С. Павлов, Н. М. Пегов, К. В. Русаков, Г. Э. Цуканов, К. У. Черненко, Н. А. Щелоков, члены Центральной ревизионной комиссии КПСС Е. И. Кусков, Г. К. Цинев.

Среди провожавших был временный поверенный в делах ФРГ в СССР К. Людерс, дипломатические сотрудники посольства ФРГ.

(ТАСС).

Прибытие Л. И. Брежнева в ФРГ

БОНН, 18 мая. (Спец. корр. ТАСС). Генеральный секретарь ЦК КПСС, член Президиума Верховного Совета СССР Л. И. Брежнев по приглашению канцлера ФРГ В. Брандта прибыл сегодня с визитом в Федеративную Республику Германии.

Вместе с Л. И. Брежневым прибыли сопровождающие его в поездке в ФРГ член Политбюро ЦК КПСС, министр иностранных дел СССР А. А. Громыко, министр внешней торговли Н. С. Патоличев, министр гражданской авиации Б. П. Бугаев, помощники Генерального секретаря ЦК КПСС А. М. Александров, А. И. Блатов, генеральный директор ТАСС Л. М. Замятин, заместитель заведующего международным отделом ЦК КПСС В. В. Загладин.

Аэродром Кельн-Бонн был украшен государственными флагами СССР и ФРГ.

Советский специальный самолет при подлете к аэродрому сопровождался почетным эскортом истребителей.

У трапа самолета Л. И. Брежнева встречали канцлер ФРГ В. Брандт, министр иностранных дел В. Шеель, министр по особым поручениям при Федеральном канцлере Э. Бар, министр транспорта Л. Лаурицен, министр хозяйства Г. Фридерихс, статс-секретарь МИД ФРГ П. Франк, руководитель ведомства печати и информации федерального правительства фон Вехмар, посол ФРГ в СССР У. Зам.

Федеральный канцлер тепло приветствовал Л. И. Брежнева, сопровождающих его советских официальных лиц.

Л. И. Брежнева и сопровождающих его лиц встречали посол СССР в ФРГ В. М. Фалин, а также министр культуры СССР Е. А. Фурцева, находящаяся в ФРГ в связи с проводимыми в Дортмунде Днями Советского Союза, сотрудники Советского посольства и других советских учреждений в ФРГ.

На аэродроме находилась большая группа советских, западногерманских и иностранных журналистов.

Были исполнены государственные гимны Советского Союза и ФРГ.

Л. И. Брежнев и В. Брандт обошли строй почетного караула.

С приветственной речью выступил Федеральный канцлер В. Брандт.

БОНН. 18 мая. Генеральный секретарь ЦК КПСС, член Президиума Верховного Совета СССР Л. И. Брежнев по приглашению канцлера ФРГ В. Брандта прибыл сегодня с визитом в Федеративную Республику Германии.

На снимке: во время встречи на аэродроме.

ТАСС. (Принято по фототелеграфу ГрузИНФОРМа).

Речь В. БРАНДТА

Господин Генеральный секретарь,

Мы рады Вашему приезду, мы рады, что визит первого человека в Советском Союзе в Федеративную Республику Германии стал возможным.

Я усматриваю в этом подтверждение того, что обстановка в Европе улучшается, что наши народы хотят мира, что мы совместно прилагаем усилия, чтобы смягчить напряженность и содействовать деловому сотрудничеству.

Полная страданий история затрудняла нам поиски пути друг к другу. Мы взяли, однако, на себя риск нового начала: договор, заключенный нами 12 августа 1970 г., стал решающей вехой.

В сентябре 1971 года в Крыму в непринужденной атмосфере, в откровенных и продолжительных беседах мы лучше узнали друг друга.

Господин Генеральный секретарь, Вы в первый раз гость Федеративной Республики Германии. В эти дни мы продолжим наш диалог, который я уже теперь хотел бы назвать диалогом мирного сотрудничества.

Вместе с этим пожеланием я говорю: Добро пожаловать!

* * *

С ответной речью выступил Генеральный секретарь ЦК КПСС Л. И. Брежнев.

Речь Л. И. БРЕЖНЕВА

Уважаемый господин Федеральный канцлер!

Уважаемые дамы и господа!

Все мы искренне благодарны господину Федеральному канцлеру за слова привета и добрые пожелания. Со своей стороны позвольте приветствовать вас и ваших коллег, передать вам и в вашем лице — всем гражданам Федеративной Республики пожелания мира и благополучия.

Мы с Вами встречались уже два раза, господин Федеральный канцлер, и оба раза в Советском Союзе. Теперь я прибыл к Вам, в Федеративную Республику. Каждый визит в новую страну — это всегда интересное и приятное событие. Если же этот визит, кроме того, еще связан с решением задач большого значения, то, конечно, испытываешь от него еще большее удовлетворение.

Скажу откровенно: я прибыл сюда не только с большим интересом ко всему, что предстоит увидеть и услышать, но прежде всего с сознанием ответственности, которая сопряжена с предстоящими новыми переговорами.

Мы подходим к этим переговорам, имея за плечами уже немалый пройденный путь. У нас есть хороший договор — договор 1970 года. У нас есть ряд конкретных соглашений, касающихся развития связей между СССР и ФРГ в различных областях. У нас, есть, наконец, уже более чем двухлетняя практика, в ходе которой благородные идеи договора начали претворяться в жизнь.

Так что, можно сказать, фундамент заложен хороший. Теперь предстоит возводить на этом фундаменте прочное здание добрососедских отношений между нашими странами. Мы готовы внести конструктивный вклад в это дело и надеемся, что и государственные деятели ФРГ также приложат необходимые усилия, чтобы сделать новое полезное дело во имя блага наших народов, во имя прочного мира в Европе.

В заключение позвольте еще раз, г-н Федеральный канцлер, поблагодарить Вас и всех присутствующих за внимание и теплоту встречи.

* * *

Генеральный секретарь ЦК КПСС подходит к встречающим его сотрудникам советского посольства и других советских учреждений в ФРГ, к журналистам, сердечно здоровается с ними. Дети преподносят Л. И. Брежневу цветы.

По окончании торжественной церемонии встречи Л. И. Брежнев и В. Брандт садятся в машину. В сопровождении почетного эскорта мотоциклистов кортеж направляется в Петерсберг — резиденцию, где будут находиться советские гости во время пребывания в ФРГ.

ВСТРЕЧА Л. И. БРЕЖНЕВА С В. БРАНДТОМ

БОНН, 18 мая. (Спец. корр. ТАСС). Сегодня в Петерсберге состоялась встреча Генерального секретаря ЦК КПСС, члена Президиума Верховного Совета СССР Л. И. Брежнева с канцлером ФРГ В. Брандтом.

БОНН. 18 мая. Сегодня в Петерсберге состоялась встреча Генерального секретаря ЦК КПСС, члена Президиума Верховного Совета СССР Л. И. Брежнева с канцлером В. Брандтом.

На снимке: во время встречи.

ТАСС. (Снимок принят по фототелеграфу ГрузИНФОРМа).

Дружеская беседа в ЦК КПСС

17 мая член Политбюро ЦК КПСС, секретарь ЦК КПСС тов. М. А. Суслов, кандидат в члены Политбюро ЦК КПСС, секретарь ЦК КПСС тов. Б. Н. Пономарев приняли в ЦК КПСС члена Политбюро, секретаря ЦК Французской компартии тов. Г. Плисонье.

В ходе беседы, прошедшей в обстановке дружбы и полного взаимопонимания, характерных для отношений между КПСС и ФКП, состоялся обмен мнениями по вопросам, интересующим обе братские партии.

(ТАСС).

ВСТРЕЧА В ЦК КПСС

16 мая в ЦК КПСС состоялась встреча члена Политбюро ЦК КПСС, секретаря ЦК КПСС А. П. Кириленко, кандидата в члены Политбюро ЦК КПСС, секретаря ЦК КПСС Б. Н. Пономарева и члена Центральной ревизионной комиссии КПСС, первого заместителя заведующего международным отделом ЦК КПСС Е. И. Кускова с Генеральным секретарем ЦК Социалистической партии Чили К. Альтамирано.

В ходе беседы, проходившей в товарищеской обстановке, К. Альтамирано рассказал о деятельности Социалистической партии, победе народных сил на парламентских выборах, о процессе социально-экономических преобразований в Чили.

Представители КПСС проинформировали К. Альтамирано о самоотверженном труде советского народа по претворению в жизнь планов дальнейшего развития Советского Союза, намеченных XXIV съездом КПСС, подробно рассказали о работе апрельского Пленума ЦК КПСС.

Было подчеркнуто, что, как и прежде, КПСС будет твердо проводить работу по претворению в жизнь Программы мира, осуществлять в противоборстве с империализмом во всей своей международной политике ленинский курс, проводить политику мирного сосуществования государств с различным социальным строем, оказывать поддержку народам, отстаивающим свое право на независимость и социальный прогресс. КПСС последовательно осуществляет на практике идеи пролетарского интернационализма. Со стороны КПСС была подтверждена солидарность советских коммунистов, всех трудящихся Советского Союза с борьбой чилийского народа за проведение коренных социально-экономических преобразований, в защиту правительства Народного единства, против заговорщических планов реакции.

К. Альтамирано заявил, что активная, инициативная международная политика КПСС способствует позитивным сдвигам в мировой обстановке и достижению разрядки напряженности, отвечает интересам миролюбивых и прогрессивных сил. Он выразил благодарность КПСС и Советскому правительству за поддержку и солидарность, постоянно оказываемые Советским Союзом правительству и народу Чили.

Обе стороны высказались за дальнейшее развитие дружеских отношений между советским и чилийским народами, межпартийных связей между КПСС и СПЧ.

КОЛЛЕКТИВУ ЗАКАВКАЗСКОЙ ОРДЕНА ОКТЯБРЬСКОЙ РЕВОЛЮЦИИ ЖЕЛЕЗНОЙ ДОРОГИ

Дорогие товарищи!

Центральный Комитет Коммунистической партии Грузии, Президиум Верховного Совета и Совет Министров Грузинской ССР горячо приветствуют и сердечно поздравляют рабочих, инженерно-технических работников и служащих Закавказской железной дороги со знаменательной датой — 100-летием Закавказской магистрали и награждением дороги орденом Октябрьской Революции.

История Закавказской железной дороги — это летопись героической борьбы и побед железнодорожников многих поколений на всех этапах ее становления и развития. Работники железнодорожного транспорта шли в авангарде борцов за Советскую власть, показывали образцы высокой сознательности и ударного труда в годы первых пятилеток, проявляли самоотверженность, исключительную организованность и трудовой героизм в годы Великой Отечественной войны.

За время своего существования Закавказская железная дорога прошла славный путь. Из отсталой, технически слабо оснащенной и доведенной в период господства меньшевиков и дашнаков до полного развала, дорога за годы Советской власти благодаря повседневной заботе Коммунистической партии и Советского правительства стала передовой, полностью электрифицированной магистралью, превратилась в высокоразвитую отрасль народного хозяйства республик Закавказья.

Из года в год успешно выполняя возложенные на нее задачи по перевозке пассажиров и грузов, Закавказская магистраль играет важную роль в развитии производительных сил братских республик Грузии и Армении.

Коллектив Закавказской железной дороги является замечательной кузницей кадров, где выросла целая плеяда высококвалифицированных специалистов, тружеников и патриотов.

Столетие Закавказской железной дороги ее коллектив отмечает в разгар всенародной борьбы за успешное выполнение заданий третьего, решающего года девятой пятилетки. В промышленности, строительстве, сельском хозяйстве, на транспорте республики, как и во всей нашей великой стране, кипит созидательный труд, растет политическая и трудовая активность широких масс. Новый прилив сил и энергии вызвали у тружеников республики решения декабрьского (1972 г.) и апрельского (1973 г.) Пленумов ЦК КПСС, доклад тов. Л. И. Брежнева «О пятидесятилетии Союза Советских Социалистических Республик». Трудящиеся Грузии, преодолевая недостатки, уверенно завоевывают новые рубежи, делают все для того, чтобы внести достойный вклад в дело успешного осуществления исторических решений XXIV съезда КПСС. В рядах передовиков производства шагают и наши славные железнодорожники.

Центральный Комитет Компартии Грузии, Президиум Верховного Совета и Совет Министров Грузинской ССР выражают твердую уверенность, что многотысячный многонациональный коллектив Закавказской ордена Октябрьской Революции железной дороги, следуя своим боевым и трудовым традициям и приумножая их, будет и впредь настойчиво бороться за полное удовлетворение нужд народного хозяйства в перевозках. Направляя повседневные усилия на повышение эффективности работы транспортного конвейера, освоение новой техники, укрепление дисциплины во всех звеньях и обеспечение полной безопасности движения, улучшение обслуживания пассажиров, железнодорожники обеспечат успешное выполнение и перевыполнение заданий девятой пятилетки.

Желаем вам, дорогие товарищи, новых больших успехов и достижений в труде, счастья и благополучия в жизни!

ЦЕНТРАЛЬНЫЙ КОМИТЕТ КОММУНИСТИЧЕСКОЙ ПАРТИИ ГРУЗИИ

ПРЕЗИДИУМ ВЕРХОВНОГО СОВЕТА ГРУЗИНСКОЙ ССР

СОВЕТ МИНИСТРОВ ГРУЗИНСКОЙ ССР

ЗАКАВКАЗСКОЙ ОРДЕНА ОКТЯБРЬСКОЙ РЕВОЛЮЦИИ ЖЕЛЕЗНОЙ ДОРОГЕ

Дорогие товарищи!

Центральный Комитет Коммунистической партии Армении, Президиум Верховного Совета и Совет Министров Армянской Советской Социалистической Республики сердечно поздравляют коллектив Закавказской ордена Октябрьской Революции железной дороги со славным юбилеем — 100-летием со дня ее основания.

Общеизвестна большая роль Закавказской железной дороги в экономическом, социальном и политическом развитии Закавказья. История ее создания и развития тесно связана с революционной борьбой закавказского пролетариата за освобождение от социального и национального гнета, за установление Советской власти в Азербайджане, Армении и Грузии.

На Закавказской дороге рабочие разных национальностей показали образец пролетарского единства и сплоченности, яркий пример социалистического интернационализма, беспредельную преданность делу великого Ленина.

Железнодорожники Закавказья совместно с героическим рабочим классом, колхозным крестьянством и интеллигенцией нашей страны самоотверженно преодолели трудности, связанные с восстановлением и развитием народного хозяйства, показали образцы трудового героизма в годы первых пятилеток, в суровые дни Великой Отечественной войны и послевоенные годы, продемонстрировали силу животворного советского патриотизма, нерушимость братской дружбы народов социалистической Родины.

Коммунистическая партия и Советское правительство на всех этапах социалистического и коммунистического строительства проявляют постоянную заботу о железнодорожном транспорте. Дальнейшее развитие, увеличение пропускной и провозной способности железнодорожный транспорт получает в девятой пятилетке.

Воодушевленные успехами советского народа в осуществлении решений XXIV съезда КПСС, решениями декабрьского (1972 г.) и апрельского (1973 г.) Пленумов ЦК нашей партии, железнодорожники Закавказья настойчиво борются за выполнение принятых социалистических обязательств по досрочному выполнению народнохозяйственного плана третьего, решающего года пятилетки.

Центральный Комитет Коммунистической партии Армении, Президиум Верховного Совета и Совет Министров Армянской ССР выражают уверенность, что славный отряд железнодорожников Закавказской магистрали, претворяя в жизнь решения XXIV съезда Коммунистической партии Советского Союза, добьется новых успехов в труде, умножит свой вклад в дело дальнейшего укрепления силы и мощи нашей социалистической Отчизны — Союза Советских Социалистических Республик.

ЦЕНТРАЛЬНЫЙ КОМИТЕТ КОММУНИСТИЧЕСКОЙ ПАРТИИ АРМЕНИИ

ПРЕЗИДИУМ ВЕРХОВНОГО СОВЕТА АРМЯНСКОЙ ССР

СОВЕТ МИНИСТРОВ АРМЯНСКОЙ ССР

100-ЛЕТИЕ ЗАКАВКАЗСКОЙ МАГИСТРАЛИ

18 мая торжественно отмечалось 100-летие Закавказской железной дороги. В Большом зале Грузинской государственной филармонии собрались партийные, советские, хозяйственные и профсоюзные работники, знатные железнодорожники, передовики стальных путей, приехавшие на юбилей гости.

В президиуме собрания — тт. Б. Гигиберия, П. Гилашвили, Г. Джавахишвили, Г. Дзоценидзе, А. Инаури, Ш. Кикнадзе, З. Патаридзе, В. Сирадзе, А. Чуркин, Э. Шеварднадзе, О. Черкезия, Т. Мосашвили.

Секретарь Центрального Комитета Компартии Грузии З. Патаридзе вступительным словом открыл торжественное собрание.

Исполняется гимн Советского Союза.

Герои Социалистического Труда, передовики производства и ветераны Закавказской железной дороги вносят в зал знамена дороги.

В почетный президиум под бурные аплодисменты собравшихся избирается Политбюро ЦК КПСС.

Председатель Совета Министров Грузинской ССР Г. Джавахишвили оглашает приветствие ЦК КП Грузии, Президиума Верховного Совета Грузинской ССР и Совета Министров республики в адрес коллектива дороги.

Заместитель Председателя Совета Министров Армянской ССР Г. Арутюнян оглашает приветствие ЦК КП Армении, Президиума Верховного Совета Армянской ССР и Совета Министров Армянской ССР железнодорожникам Закавказской магистрали.

Слово предоставляется Председателю Президиума Верховного Совета Грузинской ССР Г. Дзоценидзе. Он горячо поздравляет тружеников магистрали со славным юбилеем, оглашает Указ Президиума Верховного Совета СССР — о награждении Закавказской железной дороги орденом Октябрьской Революции и прикрепляет орден к ее знамени.

Горячо приветствовал юбиляра министр путей сообщения СССР Б. Бещев. Закавказская дорога, сказал он, играет важную роль в осуществлении транспортных связей в стране. За годы Советской власти она коренным образом изменила свой технический облик. Построен ряд новых линий, получили развитие важнейшие узлы и станции, основные направления оборудованы автоблокировкой, диспетчерской централизацией и электрической централизацией стрелок, построены новые локомотивные и вагонные депо, вокзалы и другие сооружения. Особенно крупные изменения произошли в последнее время благодаря выполнению мероприятий по технической реконструкции железных дорог. На Закавказской магистрали впервые был переведен на обслуживание электровозами трудный по профилю пути горный участок Сурамского перевала. Дорога сейчас полностью электрифицирована, и весь грузооборот осваивается электрической тягой.

Советские железнодорожники, воспитанные коммунистической партией в духе высокого патриотизма и преданности своей Родине, на всех этапах развития страны проявляли революционный энтузиазм, самоотверженность и героизм в труде. Боевые и трудовые традиции имеет

(Окончание на 2-й стр.).

Телеграммы Л. И. Брежнева с борта самолета

Генеральный секретарь ЦК КПСС тов. Л. И. Брежнев по пути в Федеративную Республику Германии направил с борта самолета телеграмму первому секретарю ЦК Польской объединенной рабочей партии Э. Гереку, Председателю Государственного совета Польской Народной Республики Г. Яблоньскому, Председателю Совета Министров Польской Народной Республики П. Ярошевичу, в которой говорится:

«Пролетая над территорией братской Польши, шлем вам, дорогие товарищи, и всему польскому народу сердечный привет и пожелания новых больших успехов в дальнейшем развитии и укреплении польского социалистического государства».

Тов. Л. И. Брежнев направил телеграмму Генеральному секретарю ЦК Коммунистической партии Чехословакии Г. Гусаку, Президенту Чехословацкой Социалистической Республики Л. Свободе, Председателю правительства Чехословацкой Социалистической Республики Л. Штроугалу. В телеграмме говорится:

«Пролетая над территорией братской Чехословакии, шлем вам, дорогие товарищи, а также всему чехословацкому народу горячий привет и пожелания новых успехов в социалистическом строительстве, прогресса и процветания вашей прекрасной родины». (ТАСС).

В ПОЛЕТЕ — «КОСМОС-558»

17 мая 1973 года в Советском Союзе произведен запуск очередного искусственного спутника Земли — «Космос-558».

Установленная на спутнике аппаратура работает нормально. Координационно-вычислительный центр ведет обработку поступающей информации. (ТАСС).

100-ЛЕТИЕ ЗАКАВКАЗСКОЙ МАГИСТРАЛИ

ОКОНЧАНИЕ.

коллектив Закавказской железной дороги. Вместе с трудящимися Грузии, Армении и Азербайджана железнодорожники Закавказья принимали активное участие в революционном движении. Они много потрудились над восстановлением хозяйства, разрушенного в период меньшевистского хозяйничания в Грузии. Славными делами отмечены работниками дороги годы пятилеток. Яркие страницы вписаны ими в период Великой Отечественной войны. В послевоенные годы проделана большая работа по развитию дороги, коллектив ее систематически наращивает объем перевозок, повышает эффективность использования технических средств и добивается улучшения всех показателей.

За минувшие два года пятилетки коллектив дороги с превышением выполнил установленные задания по перевозкам грузов и другим показателям.

В ходе социалистического соревнования за успешное претворение в жизнь решений партии коллектив Закавказской магистрали выступил со многими замечательными починами, направленными на выявление и реализацию новых резервов, внедрение научной организации труда с учетом опыта передовых коллективов и новаторов производства. На дороге немало сделано для организации эксплуатационной работы, внедрения прогрессивной технологии при ремонте подвижного состава, пути и других технических средств. Коллективы многих станций, локомотивных и вагонных депо, дистанций пути, сигнализации и связи, участков энергоснабжения и других линейных подразделений умело осваивают новую технику, приводят в действие глубинные резервы. Тов. Бещев называет лучшие коллективы дороги.

Затем тов. Бещев вручил представителям дороги переходящее Красное знамя министерства и ЦК профсоюза рабочих железнодорожного транспорта, которое закавказцы завоевали по итогам Всесоюзного социалистического соревнования за первый квартал нынешнего года.

С докладом выступил начальник Закавказской железной дороги Г. Кадагидзе. Все работники Закавказской железнодорожной магистрали, сказал он, сердечно благодарят Центральный Комитет Коммунистической партии Советского Союза, Президиум Верховного Совета СССР и Советское правительство за высокую оценку заслуг коллектива дороги. Мы заверяем партию и правительство, что не пожалеем сил для выполнения задач, поставленных перед железнодорожниками историческим XXIV съездом КПСС.

Наши сердца, говорит тов. Кадагидзе, полны глубокой благодарности за теплые приветствия ЦК Компартии Грузии, Президиума Верховного Совета и Совета Министров Грузинской ССР, ЦК Компартии Армении, Президиума Верховного Совета и Совета Министров Армянской ССР. Воодушевленный наградой Родины, коллектив дороги сделает все для того, чтобы своим самоотверженным трудом оправдать внимание и заботу партии и правительства, внести достойный вклад в великое дело строительства коммунизма.

От имени всех железнодорожников Закавказской магистрали тов. Кадагидзе выражает глубокую признательность коллегии Министерства путей сообщения СССР и ЦК профсоюза рабочих железнодорожного транспорта за высокую оценку производственных достижений дороги — присуждение ее коллективу переходящего Красного знамени министерства и Центрального комитета профсоюза. Он приносит искреннюю благодарность правительству Грузии и Совпрофу республики за присуждение дороге переходящего Красного знамени Совета Министров Грузинской ССР и Совпрофа Грузии в связи с достигнутой экономией электроэнергии в первом квартале текущего года.

Далее тов. Кадагидзе рассказывает об основных вехах истории Закавказской железной дороги.

Дорога сыграла большую роль в развитии революционного движения народов Грузии, Азербайджана и Армении. На Закавказской дороге, в ее Главных мастерских под руководством И. В. Сталина были созданы первые пролетарские марксистские кружки, в которых прошли идейную закалку кадры профессиональных революционеров.

Железнодорожники Закавказья в годы индустриализации страны и коллективизации ее сельского хозяйства были в первых рядах борцов за технический прогресс, за социалистическую реконструкцию своей магистрали, внедрение последних достижений науки и техники. Закавказская дорога как пионер электрификации магистральных железнодорожных линий стала своего рода лабораторией и школой, полигоном проверки новшеств в области электрификации и эксплуатации электротяги.

В суровых условиях Великой Отечественной войны, все годы войны железнодорожники Закавказья неизменно выполняли и перевыполняли планы перевозок воинских и народнохозяйственных грузов. Они 19 раз выходили победителями во Всесоюзном социалистическом соревновании и получали переходящее Красное знамя Государственного комитета обороны, которое было оставлено коллективу дороги на вечное хранение.

Стальные пути магистрали укрепили исторические узы дружбы и братства народов Закавказья. На дороге работают подготовленные кадры специалистов разных национальностей, в совершенстве владеющие вверенной им техникой.

За высокие показатели в соревновании в честь 50-летия Великой Октябрьской социалистической революции коллектив дороги был удостоен памятного Красного знамени ЦК КПСС, Президиума Верховного Совета, Совета Министров СССР и ВЦСПС. В честь 100-летия со дня рождения В. И. Ленина ему была присуждена Ленинская юбилейная Почетная грамота.

В первом квартале нынешнего — решающего года пятилетки коллектив дороги выполнил все качественные и экономические показатели работы, а кроме того, — и свои социалистические обязательства. Досрочно выполнен и четырехмесячный план по отправлению народнохозяйственных грузов. Сверх плана погружено более полумиллиона тонн различной продукции.

Работники магистрали, говорит в заключение докладчик, хорошо сознают всю важность стоящих перед ними задач, самоотверженно трудятся над их решением. Они полны стремления досрочно претворить в жизнь пятилетний план, готовы выполнить любое задание Коммунистической партии и Советского правительства.

Затем с приветствиями в адрес юбиляра выступили первый секретарь Кироваканского горкома КП Армении С. Оганян, первый секретарь Кутаисского горкома КП Грузии С. Хабеишвили, начальник Азербайджанской железной дороги А. Багиров, начальник Северо-Кавказской железной дороги, Герой Социалистического Труда А. Кимстач, председатель Центрального комитета профсоюза рабочих железнодорожного транспорта Н. Ковалев, заместитель начальника Московской железной дороги М. Синько, первый заместитель Командующего войсками Краснознаменного Закавказского военного округа генерал-лейтенант И. Юрпольский, председатель Дорпрофсожа Куйбышевской железной дороги П. Малофеев, министр автомобильного транспорта Грузинской ССР Т. Давиташвили, заместитель начальника Донецкой железной дороги В. Арутюнов, слесарь-сборщик Тбилисского электровозостроительного завода имени Ленина, Герой Социалистического Труда В. Папинашвили, заместитель начальника Южной железной дороги Н. Кравсович, председатель Дорпрофсожа Среднеазиатской железной дороги С. Камилов, машинист Тбилисского локомотивного депо Д. Илуридзе, председатель Дорпрофсожа Юго-Западной железной дороги В. Дзюбенко, председатель колхоза имени Киквидзе Самтредского района Т. Тавадзе, управляющий трестом «Зактрансстрой» Д. Сихарулидзе, начальник Грузинского морского пароходства А. Качарава, секретарь Союза писателей Грузии поэт Д. Чарквиани.

Участников торжественного собрания приветствовали пионеры, учащиеся профессионально - технических училищ и спортсмены общества «Локомотив».

Под бурные аплодисменты собравшихся принимается приветствие участников собрания Центральному Комитету КПСС, Президиуму Верховного Совета СССР и Совету Министров СССР, текст которого огласил заместитель начальника Закавказской железной дороги Г. Жоржоладзе.

После заседания состоялся концерт. (ГрузИНФОРМ).

УКАЗ

Президиума Верховного Совета Грузинской ССР

О присвоении почетных званий Грузинской ССР

ЗАСЛУЖЕННОГО РАБОТНИКА ТРАНСПОРТА ГРУЗИНСКОЙ ССР:

Дидидзе Мамия Семеновичу — начальнику технической конторы станции Самтредиа.

Джанезашвили Василию Моисеевичу — составителю поездов станции Тбилиси-Сортировочная.

Джибладзе Тристану Константиновичу — электромонтеру Самтредского участка энергоснабжения.

Джиджелава Амирану Арсеновичу — дежурному по путям станции Сухуми.

Джинджолия Ибрагиму Чипсовичу — начальнику мастерских Сухумской дистанции пути.

Джорбенадзе Галактиону Семеновичу — начальнику станции Шорапани.

Дундуа Александру Эрастовичу — дежурному по локомотивному депо Тбилиси.

Дудучава Карло Александровичу — поездному диспетчеру Самтредского отделения.

Дымченко Любови Николаевне—технику службы локомотивного хозяйства дороги.

Зарнадзе Валерьяну Арчиловичу—начальнику станции Телави.

Имедашвили Северьяну Диомидовичу — начальнику станции Супса.

Кахнашвили Джумберу Викторовичу—машинисту локомотивного депо Сухуми.

Кахабришвили Тенгизу Фидоевичу—машинисту локомотивного депо Тбилиси.

Каландадзе Бичико Архиповичу — начальнику станции Мцхета.

Карухнишвили Роману Ивановичу—плотнику вагонного депо Хашури.

Каржанову Виктору Михайловичу — водителю Тбилисской автобазы службы материально - технического обеспечения дороги.

Карапетян Арфении Самсоновне — начальнику отдела проектно-изыскательного института «Желдорпроект».

Кондратюку Алексею Емельяновичу — водителю Тбилисской автобазы службы материально-технического обеспечения дороги.

Кобулия Вардену Иосифовичу — машинисту локомотивного депо Сухуми.

Коркия Владимиру Авксентьевичу — пенсионеру.

Качарава Александру Семеновичу — строймастеру Самтредской дистанции гражданских сооружений.

Леквейшвили Григорию Александровичу — мостовому мастеру Самтредской дистанции пути.

Ликликадзе Отару Константиновичу — машинисту локомотивного депо Тбилиси.

Ломидзе Тенгизу Федоровичу — помощнику машиниста локомотивного депо Хашури.

Лезиной Татьяне Ивановне — начальнику цеха Тбилисской фабрики механизированного счета дороги.

Манджгаладзе Прокофию Павловичу — плотнику вагонного депо Самтредиа.

Мелкумову Сурену Агаджановичу—инженеру службы материально-технического обеспечения дороги.

Майсурадзе Александру Абрамовичу—водителю Тбилисской автобазы службы материально-технического обеспечения дороги.

Мозговому Георгию Петровичу — машинисту локомотивного депо Сухуми.

Модебадзе Валерьяну Доментьевичу — начальнику станции Садахло.

Мкртычяну Гарегину Арутюновичу — машинисту локомотивного депо Тбилиси.

Мухашаврия Валерьяну Батломовичу — машинисту локомотивного депо Кутаиси.

Надареишвили Александру Яковлевичу—мастеру вагонного депо Батуми.

Немсадзе Ясону Дмитриевичу — машинисту локомотивного депо Хашури.

Ниникашвили Георгию Константиновичу — слесарю вагонного депо Тбилиси.

Прангишвили Григорию Сардионовичу — бригадиру Самтредской дистанции пути.

Перадзе Давиду Ивановичу — монтеру Хашурского участка энергоснабжения.

Ращукову Алексею Васильевичу — крановщику Тбилисской механизированной дистанции погрузочно-разгрузочных работ.

Ревазашвили Георгию Федоровичу — кузнецу локомотивного депо Хашури.

Салагая Джансуху Владимировичу — составителю поездов станции Поти.

Сакварелидзе Виссариону Григорьевичу — дорожному мастеру Зестафонской дистанции пути.

Семянишиной Евгении Николаевне — заместителю начальника цеха Тбилисской фабрики механизированного счета дороги.

Симония Шалве Александровичу — участковому коммерческому ревизору Тбилисского отделения дороги.

Сукнидзе Шота Севастовичу — диспетчеру станции Чиатура.

Ткабладзе Антону Силовановичу — машинисту локомотивного депо Кутаиси.

Тинашвили Ираклию Васильевичу — осмотрщику вагонов вагонного депо Тбилиси.

Топурия Димитрию Георгиевичу — начальнику дорожной мастерской службы материально - технического обеспечения дороги.

Тушурашвили Сергею Алексеевичу — помощнику начальника станции Тбилиси-Грузовая.

Тенешеву Джангиру Гусейн оглы — водителю Тбилисской автобазы службы материально-технического обеспечения дороги.

Угрехелидзе Иосифу Ионовичу — инженеру Дорожного дома научно-технической пропаганды и информации.

Хачидзе Ивану Михайловичу — помощнику начальника Боржомской дистанции пути.

Харченко Георгию Михайловичу — машинисту локомотивного депо Тбилиси.

Харабадзе Владимиру Батломовичу — составителю поездов станции Кутаиси-II.

Хускивадзе Николаю Константиновичу — сигналисту станции Зестафони.

Цомая Александру Акакиевичу — мастеру рельсосварочного поезда № 40.

Цулая Ивану Михайловичу — поездному диспетчеру Самтредского отделения.

Цулукидзе Акакию Парменовичу — водителю Тбилисской автобазы службы материально-технического обеспечения дороги.

Чантурия Валерьяну Ираклиевичу — бригадиру локомотивного депо Самтредиа.

Чиквандзе Владимиру Ильичу — машинисту локомотивного депо Тбилиси.

Читнашвили Герману Несторовичу — старшему мастеру локомотивного депо Тбилиси.

Чехоеву Заури Илларионовичу — монтеру Тбилисского участка энергоснабжения.

Элиашвили Ревазу Калистратовичу — машинисту локомотивного депо Самтредиа.

ЗАСЛУЖЕННОГО ИНЖЕНЕРА ГРУЗИНСКОЙ ССР:

Ананову Владимиру Аршаковичу — главному инженеру станции Тбилиси-Сортировочная.

Айвазову Сергею Акоповичу — начальнику пункта технического осмотра вагонов станции Тбилиси-Пассажирская.

Ахалбедашвили Григорию Евстафьевичу — начальнику путевой машинной станции № 189.

Багдавадзе - Чавчанидзе Элеоноре Михайловне—старшему инженеру-нормировщику станции Тбилиси-Пассажирская.

Баланчивадзе Давиду Илларионовичу — начальнику отдела учебных заведений дороги.

Барамидзе Левану Ивановичу — начальнику отдела проектно-изыскательного института «Желдорпроект».

Бердзенишвили Нине Ираклиевне — старшему инженеру планово-экономического отдела дороги.

Гзиришвили Михаилу Исаковичу — начальнику отдела движения — заместителю начальника Тбилисского отделения дороги.

Геворкову Михаилу Алексеевичу — заместителю начальника отдела статистического учета и отчетности дороги.

Годиридзе Пармену Лукичу — заместителю начальника отдела водоснабжения дороги.

Даннелову Мордеху Давидовичу — старшему инженеру Дорожного дома научно-технической пропаганды и информации.

Джинчарадзе Тамаре Захарьевне — старшему инженеру службы гражданских сооружений дороги.

Джибладзе Александру Антоновичу — начальнику отдела проектно-изыскательного института «Желдорпроект».

Камхадзе Арджевану Георгиевичу — заместителю начальника технического отдела дороги.

Кадомцеву Сергею Анатольевичу — начальнику второй службы дороги.

Капанадзе Ираклию Иосифовичу — начальнику Хашурского участка Дорстройтреста.

Кевлишвили Мелании Иосифовне — старшему инженеру службы пути дороги.

Квирия Раждену Виссарионовичу — начальнику дорожного динамометрического вагона службы локомотивного хозяйства дороги.

Конава Герману Трифоновичу — заместителю начальника финансовой службы дороги.

Лазарашвили Николаю Георгиевичу — заместителю начальника службы материально-технического обеспечения дороги.

Лобжанидзе Георгию Иосифовичу — начальнику грузового отдела Тбилисского отделения дороги.

Лутидзе Галине Гавриловне — старшему инженеру отдела капитального строительства дороги.

Мамацашвили Христофору Александровичу — заместителю начальника Тбилисской дистанции пути.

Маневичу Абраму Борисовичу — старшему инженеру технического отдела дороги.

Мукерия Александру Виссарионовичу — начальнику станции Цхакая.

(Продолжение следует).

Продолжение. Начало в номере от 18 мая с. г.

● ОТЛИЧНО ТРУДИТСЯ ПЕРЕДОВОЙ ТОКАРЬ и рационализатор вагоноремонтных мастерских Тбилисского трамвайно-троллейбусного управления Анатолий Венцкевич. В третьем, решающем году девятой пятилетки он взял повышенные обязательства. Свое слово А. Венцкевич подкрепляет делом, дневные задания систематически выполняет на 120—125 процентов.

На снимке: токарь А. Венцкевич ведет обработку детали для компрессора трамвайного вагона.

Фото С. Георгиева.

● КОМСОМОЛКА МЕДЕЯ БЕЖАНИШВИЛИ по праву считается одной из лучших доярок животноводческой фермы колхоза села Симониантхеви Тианетского района. Окончив среднюю школу, она вот уже два года работает на ферме. Старательная девушка быстро освоила и полюбила свою не легкую, но почетную профессию, стала перевыполнять задания по надоям.

На снимке: Медея Бежанишвили.

Фото В. Моргунова. (Фотохроника ГрузИНФОРМа).

Шахтер-лауреат

Комплексная бригада забойщиков ткибульской шахты имени Ленина, возглавляемая А. Датиашвили, на днях открыла счет второго полугодия будущего, 1974 года.

Вот уже 10 лет, как А. Датиашвили руководит бригадой. Он показывает членам своей бригады замечательные примеры самоотверженного труда, является инициатором внедрения ряда технических новшеств.

Недавно за плодотворную работу шахтком профсоюза присвоил А. Датиашвили звание шахтера-лауреата и выдал денежную премию.

(ГрузИНФОРМ).

КУДА ТЕЧЕТ МОЛОЧНАЯ РЕКА?

● В ОДНИХ МАГАЗИНАХ—ГУСТО, В ДРУГИХ—ПУСТО.

● КАКОВ ДНЕВНОЙ РАЦИОН ТБИЛИСИ?

● 4 ТОННЫ—В ЛУЖУ.

● ЗА ПОЛМЕСЯЦА ПРОПАЛО 60 ТОНН МОЛОКА.

● В ОЧЕРЕДИ СТОЯТ... МАГАЗИНЫ.

● НЕОБХОДИМО ЗНАТЬ КОНЪЮНКТУРУ РЫНКА.

МНОГИЕ жители Тбилиси не довольны снабжением города молоком и молочными продуктами. Об этом свидетельствуют письма в редакцию. Почему же не удовлетворяется спрос населения, что можно сделать, чтобы улучшить снабжение города? Задавшись этим вопросом, мы отправились по магазинам.

Район Сабуртало. В большинстве магазинов, которые здесь расположены буквально на каждом шагу, молоком торгуют до 10—11 часов дня. Чем ближе к площади Героев, тем гастрономы встречаются реже, тем быстрее в них сворачивается торговля. Обеспечены молочными продуктами торговые точки в Ваке, в Калининском районе, в центральной части Кировского. Зато в Ортачала, в Ленинском, Первомайском, Заводском, Октябрьском районах, в районе им. 26 комиссаров в ряде магазинов молока, а тем более молочных продуктов явно недостает. С нашим мнением полностью согласились заместитель директора Пищеторга № 2 А. Хунцария, директор Пищеторга № 3 М. Абрамия, заместитель директора Пищеторга № 1 Ш. Пачуашвили, заместитель начальника Управления общественного питания Ш. Джохадзе, директор Гастрономторга Т. Осикмашвили — то есть руководители всех организаций, связанных с реализацией молочных продуктов.

Вот, что рассказывает директор магазина № 14 Пищеторга № 3 Ш. Шармиашвили:

— Наш магазин специализированный. Мы должны торговать молоком целый день. Но привозят его мало, и к 10 часам все раскупается. Только 17 мая вместо 700 литров завезли 560. Сметаны вместо 100 килограммов — 24, творога вместо 100 килограммов — 22, мацони вместо 250 литров—80. Не хватает продуктов — образуются очереди.

Когда в 1953 году вошел в эксплуатацию Тбилисский молочный комбинат, его мощность равнялась 50 тоннам молока в сутки. Сейчас, практически исчерпав все свои резервы, он выпускает продукции в пять-шесть раз больше. Это — 90 тонн молока, 20 тонн мацони, кефира и ацидофилина, 8 тонн сметаны, 10—12 тонн творога, что в пересчете на молоко дает 260—280 тонн. С 8 утра до 12 ночи работают цеха комбината.

Куда же течет эта молочная река? И может ли она удовлетворить потребности города? Директор молочного комбината В. Маглакелидзе полагает, что город в принципе молоком обеспечен. Другое дело молочные продукты. Тут В. Маглакелидзе полностью согласен с выводами Грузинского филиала ВНИИ по изучению спроса населения на товары народного потребления и конъюнктуры торговли, который считает, что **спрос на эти продукты удовлетворяется лишь на 30 процентов**. Существующие мощности комбината не позволяют увеличить выпуск продукции.

Сколько же нужно городу молока? Сейчас, когда спрос превышает предложение, ответить на этот вопрос трудно. Однако известно, что в летние месяцы потребление молочных продуктов сокращается наполовину.

— Какое количество молока расходуется в третьем квартале? — спрашиваем у В. Маглакелидзе.

— Примерно 14—15 тысяч тонн.

— А каков план второго квартала?

— Самый высокий в году — 22.590 тонн.

Выходит, со слов самого директора, что, исключая лето, потребность в молоке достигает 30.000 тонн в квартал. А выпускается максимум — 22.590.

Сегодня можно и нужно более рационально, по-хозяйски распорядиться тем количеством молока, которое мы имеем. Ведь возьмем такой факт. Оказывается, **четыре тонны молока ежедневно растекаются по тротуарам из-за плохо склеенных пакетов. На комбинате, правда, они не текут. А вот транспортировки не выдерживают — в магазинах пустыми оказываются 15—20 процентов пакетов. Нужно во что бы то ни стало исключить эти потери. И заняться этим должен комбинат с помощью Министерства мясо-молочной промышленности.**

Вторая насущная задача—изучить конъюнктуру рынка. Обычно торги подают заявки на продукты сразу на месяц вперед. А ситуация на рынке меняется чуть ли не каждый день. Отсутствие оперативности, неповоротливость торгов в значительной степени осложняют положение. Во всех организациях, связанных с производством и реализацией молока, мы интересовались — изучался ли внутри города спрос покупателей? Ответ везде был однозначным — «нет». Однако даже с первого взгляда заметны в конъюнктуре торговли некоторые закономерности. В ряде магазинов продавцы отмечают, что в выходные дни спрос на молочные продукты больше. В иных, наоборот, — повышенный спрос в будни. Не говоря уже о том, что **в то время как в обширном числе магазинов города молоко стало дефицитом, с начала месяца на молочный комбинат было возвращено около 60 тонн молока нереализованного и в итоге скисшего.** Только объекты Пищеторга № 1 за пятнадцать дней 15 мая возвратили 17.146 литров молока. Взять хотя бы вчерашний день. Директор Пищеторга № 3 М. Абрамия сообщила, что молока опять не хватило. И тут же узнаем — Пищеторг № 2 не может реализовать 500 литров.

Особенно возрастут возвраты летом. Как говорил директор комбината В. Маглакелидзе, летом торговля молоком резко сокращается. Но вот сравните цифры: фонды Управления торговли исполкома Тбилгорсовета во втором квартале составляют 12.043 тонны, а в третьем—10.851. Разница, как видите, небольшая. Здесь явно сказывается отсутствие надлежащего изучения спроса населения.

Наверное, не раз вы сами стояли в очереди у магазина, ежеминутно поглядывая на часы, и, так и не дождавшись молока, бежали на работу. Существует правило — торговля молоком начинается в семь часов. Но вот 15 мая дирекция Пищеторга № 3 провела проверку своих объектов. Выяснилось, что в **Орхеви завоз молока начался лишь в восемь часов, в магазины №№ 33, 58, 71, 77, 93, 97, павильоны №№ 4, 6, 14, 15 и 16 оно поступило к девяти часам. В фирменный магазин № 64 — в половине девятого. В магазине № 13 на улице Камо и в районе Элиа оно появилось около 10 часов. В поселке Аэропорта — в половине одиннадцатого!**

В три часа пополуночи во дворе комбината начинается горячая пора. Молочная река, закупоренная в бутылки и заключенная в ящики, грузится на автомашины и берет курс к прилавку. 74 грузчика должны быть к этому времени на предприятии. Однако 10 мая явилось 56 человек, 14 мая — 62 человека, причем многие прибыли на работу на 2—3 часа позже. 15 мая не досчитались 15 рабочих.

В итоге машины покидают двор комбината значительно позже положенного времени, да к тому же в сопровождении одного грузчика вместо двух. Подолгу разгружаются они у магазинов. А ведь обеспечивает комбинат рабочей силой... погрузочно-разгрузочная контора Управления торговли исполкома Тбилгорсовета, которая, по словам начальника управления З. Гилаури, располагает 500 рабочими. Кстати сказать, он вообще против того, чтобы обеспечивать молочный комбинат рабочими. Он считает, что это вполне по силам самому комбинату.

Ко всему прочему каждая машина обслуживает в среднем 20 магазинов. И если ваш гастроном стоит в конце этой очереди, можете смело идти на работу, не дожидаясь машины — вам ее все равно не дождаться.

Не раз ставился вопрос о том, чтобы одна машина обслуживала не более пяти магазинов. Однако в Министерстве торговли Грузинской ССР сочли, что это получится слишком дорого — куда дешевле к автомобилю еще и прицеп прицепить.

Другая проблема, связанная с перевозками, это отсутствие специализированных автомашин. Есть решение, запрещающее транспортировку молочных продуктов на открытых машинах. Однако в Тбилиси оно не соблюдается.

Каждое утро воздвигаются молочные бастионы на тротуарах перед витринами. Даже специализированные магазины, начинающие работу в семь, торгуют на улице. Торопятся грузчики — им бы поскорее скинуть ящики, да двигаться дальше. Где уж там заносить молоко в помещение! Да и в большинстве магазинов помещения для торговли молоком не приспособлены. Идет торговля зимой под снегом, осенью — под дождем, летом... Летом хуже всего. Извлеченное из холодильников комбината, где 6—8 градусов ниже нуля, молоко несколько часов под солнцем, в открытой машине путешествует до магазина, и там располагается на плавящемся от жары асфальте. А ведь молоко — продукт скоропортящийся!

Но начальник Управления торговли З. Гилаури считает, что выйти из этого положения невозможно. И что такая форма торговли даже создает покупателям... массу удобств.

Чтобы упорядочить снабжение города молоком, чтобы ликвидировать утренние очереди у прилавков, решили было завозить продукты в магазины два раза в день. Даже попробовали сделать это. Но попробовали, как говорится, с кондачка, не изучив предварительно, куда и сколько можно завезти, где есть условия для продажи, где имеются условия для хранения. К тому же и покупатели не были подготовлены к этому эксперименту — кому, например, сегодня в голову придет в середине дня искать в магазинах молоко? Проект провалился.

Сейчас снова поднимается вопрос о двухразовой доставке. Однако памятуя о неудавшемся опыте, торги сторонятся этой затеи. Ссылаются на отсутствие условий для хранения молока в магазинах. Но ведь в 48-и специализированных магазинах, рассчитанных на то, чтоб торговать целый день, холодильники есть, и молоко там сохранить можно. Просто никому нет охоты взваливать на себя лишнюю заботу.

А вводить новое надо. Так же, как и ломать старое. Ведь потребности все растут, и, чтобы хоть минимально удовлетворить их, необходимо в корне пересмотреть существующую систему снабжения города молоком и молочными продуктами.

Нам видится эдакий единый координационный центр, в руках которого сосредоточена вся суточная продукция комбината. Который прекрасно знает конъюнктуру рынка. Который ежечасно в курсе положения на местах — в магазинах, кафе, столовых и т. д. Который располагает специально оборудованным транспортом, рабочей силой. И который по мере надобности направляет молочные реки к потребителю.

Г. ДАВАРАШВИЛИ,
Ш. СВАНИ.

ОТ РЕДАКЦИИ: Разрешение «молочной проблемы» — кровное дело торгующих организаций г. Тбилиси. Но это не значит, что городской и районные комитеты партии, Тбилгорисполком и исполкомы райсоветов депутатов трудящихся должны стоять в стороне. Они обязаны обеспечить лучшую организацию торговли молочными продуктами. Министерству торговли Грузинской ССР необходимо усилить контроль за работой торгующих организаций.

Вызывает недоумение позиция редакций городских газет — «Тбилиси» и «Вечернего Тбилиси», которые самоустранились от этой насущной проблемы.

Горняки готовятся к выборам

Труженики города марганца — Чиатура готовятся к выборам в местные Советы. В рудоуправлении имени Ленина свыше 80 агитаторов и политинформаторов перед началом очередной смены знакомят производственников с успехами, достигнутыми коллективами предприятий, строителями и работниками сельского хозяйства за истекший период пятилетки.

В связи с подготовкой к выборам широко развернулась агитационная работа в рудоуправлениях имени Сталина, имени Орджоникидзе, имени Калинина, имени Димитрова и Ахали-Итхвиси.

Путь большой, славный

К 70-летию

В. З. Гулисашвили

Круг научных интересов академика Академии наук Грузинской ССР, доктора сельскохозяйственных наук, заслуженного деятеля науки республики, лауреата Государственной премии Грузинской ССР, профессора Василия Захарьевича Гулисашвили весьма широк. Здесь вопросы экологии растений, лесоводства, лесоведения, почвоведения, географии растений, физиологии, палеобиологии, зеленого строительства и другие. Ученый — автор 200 печатных работ, в том числе 15 монографий.

Первые шаги в науке В. Гулисашвили сделал еще в студенческие годы, учась в Ленинградской лесотехнической академии. Здесь он окончил два факультета: лесохозяйственный и химической технологии дерева.

Первые же его работы привлекли внимание научной общественности. В монографическом труде «Вегетативное размножение осины» В. Гулисашвили впервые опубликовал результаты подробного изучения биологии этого растения, что позволило обосновать систему ведения хозяйства в осинниках. Другая обстоятельная работа ученого, посвященная подземной ярусности, ветроустойчивости и рубкам в елово-лиственных насаждениях, дает биологический анализ фактов, а также лесоводственные и лесохозяйственные выводы. Весьма интересна и оригинальна монография «Опыты по изучению влияния огня на возобновление леса».

В Ленинграде же Гулисашвили начал одновременно вести исследования в области почвоведения.

Работы по изучению водно-физических свойств почв, особенно в связи с проведением различных лесохозяйственных мероприятий, были продолжены им и на Кавказе. В результате была доказана особая водоохранная и почвозащитная роль горных лесов и показана необходимость научно обоснованного, дифференцированного подхода при ведении хозяйства в них. Эти материалы легли в основу докторской диссертации В. Гулисашвили, защищенной в 1935 году в Ленинградской лесотехнической академии. Эта была первая в стране докторская диссертация, защищенная лесоводом.

К области почвоведения относятся и исследования В. Гулисашвили по генезису бурых лесных почв.

После возвращения в Грузию Василий Захарьевич развернул широкую работу по изучению биоэкологии, географии, особенностей роста и развития основных лесообразующих древесных пород Кавказа.

Особенно следует подчеркнуть заслуги В. Гулисашвили в разработке вопросов природного районирования Кавказа, вертикальной поясности лесов и почв и некоторых других. Он дал принципиально новую и совершенную схему деления Кавказа на 14 естественно-исторических областей, обосновал и показал распространение отдельных природных зон. В наиболее полном виде эти исследования изложены в монографии «Природные зоны и естественно-исторические области Кавказа».

В продолжение двадцати лет В. Гулисашвили разрабатывает одну из сложных и интересных проблем биологической науки — теорию происхождения древесной растительности, а также стадийности ее развития, что имеет большое значение для практики акклиматизации растений, предпосевной обработки семян древесных растений и т. д. В наиболее законченном и совершенном виде обе теории изложены в монографиях «Происхождение древесной растительности субтропического и умеренного климатов и развитие ее наследственных особенностей» и «Стадийность и развитие растений в связи с их происхождением». За две последние монографии в нынешнем году В. Гулисашвили было присвоено звание лауреата Государственной премии Грузинской ССР.

В 1945 году по инициативе ученого был создан Тбилисский институт леса, бессменным директором которого Василий Захарьевич является со дня его основания. За минувшие годы институт вырос в ведущее научное учреждение по вопросам горного лесоводства. Большую работу проводит ученый и по подготовке кадров. Он воспитал в Грузинском сельскохозяйственном институте целые поколения лесоводов и ботаников.

Вся жизнь и практическая деятельность В. Гулисашвили — яркий пример тесного и плодотворного сотрудничества науки с производством. Не было за последние тридцать—сорок лет ни одного крупного мероприятия в области лесного хозяйства, в котором Василий Захарьевич не принимал бы активного участия.

Заслуги В. Гулисашвили были высоко оценены Родиной. Он награжден четырьмя орденами Трудового Красного Знамени и медалями.

В день его славного семидесятилетия многочисленные ученики, коллеги и друзья шлют дорогому Василию Захарьевичу самые теплые пожелания — счастья, здоровья и плодотворной работы во славу нашей великой Родины.

П. МЕТРЕВЕЛИ,
профессор.
Г. ГИГАУРИ,
доцент.

НАРОД НАЗЫВАЕТ ДОСТОЙНЫХ

ТБИЛИСИ. Общее собрание педагогического коллектива тбилисской 125-й средней школы назвало своим кандидатом в депутаты Заводского районного Совета депутатов трудящихся секретаря районного комитета комсомола **Ирину Александровну Бородулину.**

Константин Петрович Татулашвили — директор завода «Тбилприбор» — был выдвинут кандидатом в депутаты Заводского районного Совета на общем собрании рабочих, инженерно - технических работников и служащих родного предприятия.

Работница завода «Грузсельмаш» **Марина Семеновна Мурадова** была названа кандидатом в депутаты Заводского районного Совета депутатов трудящихся на общем собрании рабочих, инженерно-технических работников и служащих этого предприятия.

Общее собрание коллектива учебно-производственного предприятия № 3 «Грузога» назвало кандидатом в депутаты районного Совета имени 26 комиссаров передовую работницу этого предприятия **Евгению Ильиничну Какалашвили.**

Рабочий автобазы Министерства связи Грузинской ССР **Анин Алексеевич Негрецкий** выдвинут кандидатом в депутаты районного Совета имени 26 комиссаров на общем собрании коллектива.

Кандидатами в депутаты Кировского районного Совета были названы вышивальщица текстильно-галантерейной фабрики «Комсомолка» **Манана Полиакторовна Цинцадзе,** швея трикотажной фабрики № 2 **Даро Александровна Макасарашвили,** прессовщик - вулканизатор завода резиновых изделий **Валерьян Арсенович Деканоидзе,** слесарь литейно-механического завода имени Камо **Иосиф Давидович Жоржолиани.**

ХАШУРИ. Токарь стеклотарного завода **Александр Петрович Юферов** был назван кандидатом в депутаты Хашурского районного Совета депутатов трудящихся на общем собрании завода.

От комсомольской организации кандидатом в депутаты Хашурского районного Совета был выдвинут слесарь локомотивного депо Вахтанг Михайлович Тавдишвили.

Колхозница сурамского колхоза **Этери Захаровна Курдадзе** выдвинута кандидатом в депутаты Хашурского районного Совета на общем собрании членов родного колхоза.

Общее собрание колхоза села Цроми назвало кандидатом в Цромский сельский Совет лучшего пастуха колхоза **Реваза Самсоновича Мурджикнели.**

(ГрузИНФОРМ).

НОВОСТИ ПЛАНЕТЫ

Вести из братских стран

ЧЕХОСЛОВАКИЯ

ЭКСПОРТ УВЕЛИЧИВАЕТСЯ

В этом году, как и прежде, Чехословакия поставит в Советский Союз товары своего традиционного экспорта — прокатное оборудование, трамвайные вагоны, грузовики, ткацкие станки. Среди товаров народного потребления по-прежнему значительное место занимают обувь, готовое платье. Увеличиваются поставки мебели и музыкальных инструментов. В этом году советские покупатели получат из ЧССР 10 тысяч пианино.

ПОЛЬША

ПИСЬМА ИДУТ В МГУ

Самый популярный иностранный язык в Польше — русский, его изучает каждый четвертый поляк. В стране работают 1.400 курсов русского языка, на которых занимаются 24 тысячи человек. Учащиеся 20 спецшкол русского языка переписываются со своими советскими сверстниками. Для польских преподавателей русского языка устраиваются семинары, организуются курсы. В прошлом году на этих курсах занималось более 350 учителей. Большую помощь педагогам в совершенствовании их знаний оказывают Московский государственный университет имени М. В. Ломоносова и другие советские вузы.

ЛИВАН

НОРМАЛИЗАЦИЯ ОБСТАНОВКИ

БЕЙРУТ, 17 мая. Корр. ТАСС А. Уразов передает:

В Ливане продолжает сохраняться относительно спокойная обстановка. За вчерашний день по всей стране вновь не было отмечено случаев нарушения соглашения о прекращении огня. Однако остается в силе введенное в стране чрезвычайное положение.

С целью окончательного урегулирования кризиса из представителей ливанских властей и палестинского движения сопротивления создана новая совместная комиссия, которая в течение последних двух дней провела серию совещаний и консультаций.

Бейрутская газета «Аль-Анвар» подчеркивает, что по всем основным вопросам уже достигнуто принципиальное согласие.

БАНГЛАДЕШ

Решение правительства

ДАККА, 17 мая. (ТАСС). Правительство Республики Бангладеш объявило об амнистии 20 тысяч бенгальцев, обвиненных в сотрудничестве с оккупационными войсками во время борьбы за независимость страны. Амнистия распространяется на лиц, которые не замешаны в каких-либо уголовных или серьезных политических преступлениях. Она не распространяется на тех, кто вел пропаганду в пользу оккупационных властей, а также на тех, кто занимал административные посты и входил в военизированные полицейские группы, содействовавшие оккупационным властям.

ИНДИЯ

Научные исследования

ДЕЛИ, 17 мая. (ТАСС). Индийские и советские ученые приступили к совместному изучению океанографических условий и атмосферных явлений в районе Аравийского моря с тем, чтобы выяснить причины образования и составить карты перемещения муссонов. Два индийских и четыре советских судна, оборудованные специальными приборами для ведения научных исследований, отправились из индийского порта Кочин (штат Керала) в научный поиск по Аравийскому морю.

ВИЗИТ ОГРОМНОГО МЕЖДУНАРОДНОГО ЗНАЧЕНИЯ

Официальный визит Генерального секретаря ЦК КПСС Л. И. Брежнева в Федеративную Республику Германии привлекает первостепенное внимание всей международной общественности и органов печати. Комментируя обстановку визита, а также интервью Л. И. Брежнева западногерманскому журналу «Штерн», зарубежная пресса единодушно рассматривает этот визит как новое проявление дальнейшей нормализации отношений между СССР и ФРГ и оздоровления всей международной обстановки.

Встреча Л. И. Брежнева с В. Брандтом демонстрирует, что правительства обеих стран стремятся к обеспечению мира в Европе, пишет, в частности, западногерманская газета «Форвертс», подчеркивая одновременно, что эта встреча «имеет значение, далеко выходящее за рамки взаимопонимания народов в Европе» и будет содействовать укреплению взаимопонимания во всем мире.

Специальные статьи посвящают поездке Л. И. Брежнева в ФРГ издающиеся в Германской Демократической Республике газеты «Нойес Дойчланд» и «Берлинер цайтунг».

Генеральный секретарь ЦК КПСС Л. И. Брежнев прибывает в столицу Федеративной Германии как подлинный посланец мира и взаимовыгодного сотрудничества между народами, пишет чехословацкая газета «Праце».

Миссия товарища Л. И. Брежнева в ФРГ — это миссия развития сотрудничества во имя мира, во имя того, чтобы европейские народы и впредь жили в мирных условиях, чтобы мир на континенте был длительным и прочным, — говорится в комментарии, опубликованном в пражской газете «Млада фронта».

«Историческая веха в развитии многостороннего европейского сотрудничества», «Новая глава в отношениях между СССР и ФРГ», — так характеризует визит Л. И. Брежнева в ФРГ венгерская печать. Газета «Мадьяр немзет», в частности, подчеркивает, что этот визит может заложить основы будущих отношений между двумя странами.

Визит Л. И. Брежнева в ФРГ, отмечает польская газета «Трибуна люду», представляет собой важное международное событие, на котором сконцентрировано внимание всего мира.

«Визит, открывающий новые перспективы» — под таким заголовком публикует статью о поездке Л. И. Брежнева финская газета «Кансан уутисет».

«Важность этого события признается всеми французскими комментаторами, — пишет по поводу поездки Л. И. Брежнева парижская «Юманите», — даже теми, кто настроен против разрядки напряженности или против социализма».

Лондонская «Таймс» в редакционной статье подчеркивает, что поездка Л. И. Брежнева в ФРГ отражает «исторические перемены», происшедшие в мире со времени окончания второй мировой войны, и стала возможной благодаря всеобщему признанию последствий этой войны и в первую очередь послевоенных границ.

Бельгийская газета «Либр бельжик» пишет, что на встречах в ФРГ будут обсуждаться такие важные европейские проблемы, как проблема безопасности на континенте. Визиту Генерального секретаря ЦК КПСС Л. И. Брежнева в ФРГ, отмечает газета, способствовала как политика СССР, направленная на сотрудничество со странами Запада, так и реалистическая политика канцлера ФРГ В. Брандта.

Первый визит Генерального секретаря ЦК КПСС Л. И. Брежнева в Федеративную Республику Германии, пишет японская газета «Токио симбун», открывает эпохальную страницу в истории Европы.

(18 мая, ТАСС).

ИХ НРАВЫ

РАСИСТЫ РАСПОЯСАЛИСЬ

НЬЮ-ЙОРК, 17 мая. (ТАСС). Несколько дней сохраняется напряженное положение в небольшом городке Марион (штат Индиана), вызванное бесчинствами расистской организации Ку-клукс-клан.

Беспорядки начались два дня назад, когда пулей расиста был убит 14-летний негритянский мальчик Роберт Джонсон.

В тот же день в негритянском квартале от зажигательных бомб ку-клукс-клановцев вспыхнуло несколько больших пожаров.

Бесчинства ку-клукс-клановцев вызвали гневное возмущение жителей города.

ГРЕМЯТ ВЗРЫВЫ

ЛОНДОН, 18 мая. (ТАСС). За минувшие сутки в Ольстере погибли пять человек. Один из них — гражданин соседней Ирландской Республики 24-летний Майкл Леонард. Он не остановил автомобиль по требованию полиции, и полиция открыла огонь.

Сегодня рядом с отелем в маленьком городке Ома взорвалась бомба, подложенная неизвестными лицами в автомобиль, погибли три человека, еще несколько ирландцев получили тяжелые ранения.

КОММЕРЦИЯ И ИСКУССТВО

ЛОНДОН, 18 мая. Корр. ТАСС В. Василец передает: На британской радиовещательной корпорации Би-би-си разразился громкий скандал. Лондонская полиция арестовала девять человек по обвинению во взяточничестве и коррупции.

Аресты последовали после расследования, проведенного Скотленд-Ярдом. Поводом послужило сообщение лондонской газеты о том, что ряд компаний по продаже грампластинок и некоторые исполнители выплачивают крупные суммы продюсерам и ведущим популярных музыкальных программ на радио и телевидении за «продвижение» определенных песен и записей. Вне зависимости от своих художественных достоинств они звучали в эфире гораздо чаще, чем другие песни и записи. Такая реклама «музыкального товара» обеспечивала компаниям хороший сбыт пластинок.

Эта практика получила на Би-би-си широкое распространение. Коммерция распоряжалась искусством по своему усмотрению, и деньги, а не талант, прокладывали дорогу в эфир.

СПРАВОЧНАЯ СЛУЖБА „ЗАРИ ВОСТОКА"

АМНИСТИЯ — частичное или полное освобождение от наказания и его правовых последствий тех или иных категорий осужденных (общая амнистия) или отдельных осужденных лиц (частная амнистия). (К материалу «Решение правительства»).

МУССОНЫ (от арабского маусим — время года) — воздушные потоки устойчивого направления, наблюдающиеся в некоторых районах Земли (Индия, Дальний Восток и др.) и характеризующиеся изменением своего направления от лета к зиме и от зимы к лету на противоположное (или близкое к противоположному). Одновременно с изменением направления происходит резкая перемена сухой малооблачной погоды на влажную дождливую или наоборот. (К материалу «Научные исследования»).

ЗАКОНЧИЛСЯ IV СЪЕЗД ХУДОЖНИКОВ СССР

18 мая закончился четвертый съезд художников СССР. С большим воодушевлением участники съезда приняли приветственное письмо Центральному Комитету КПСС.

В тот же день состоялся первый пленум нового состава правления Союза художников СССР.

Председателем правления Союза художников СССР пленум избрал Н. А. Пономарева, первым секретарем правления — Т. Т. Салахова.

На пленуме избран секретариат в составе 37 человек.

На первом заседании нового состава Центральной ревизионной комиссии Союза художников СССР ее председателем избран И. Ф. Титов. (ТАСС).

ПЛЕНУМЫ ПРОФСОЮЗНЫХ КОМИТЕТОВ

Состоялись пленумы Абхазского областного совета профсоюзов, грузинских республиканских комитетов профсоюзов рабочих металлургической промышленности, работников государственной торговли и потребительской кооперации и Грузинского территориального комитета профсоюза рабочих угольной промышленности, которые обсудили организационные вопросы.

В связи с переходом на другую работу от должности секретаря Абхазского областного совета профсоюзов освобожден **И. Ш. Кецба.**

Секретарем Абхазского областного совета профсоюзов избран **Р. М. Бутба.**

В связи с переходом на пенсию **Д. З. Цирекидзе** освобожден от должности председателя Грузинского республиканского комитета профсоюза рабочих металлургической промышленности.

Председателем Грузинского республиканского комитета профсоюза рабочих металлургической промышленности избран **Н. Г. Вашадзе.**

В связи с переходом на другую работу Н. Г. Вашадзе освобожден от должности председателя Грузинского территориального комитета профсоюза рабочих угольной промышленности.

Председателем Грузинского территориального комитета профсоюза рабочих угольной промышленности избран **А. Е. Кетиладзе.**

Председателем Грузинского республиканского комитета профсоюза работников государственной торговли и потребительской кооперации избран **К. К. Гурули.**

(ГрузИНФОРМ).

БОЛГАРИЯ **В январе 1973 года в городе Пловдиве было открыто новое медицинское училище. В училище имеется 25 классных комнат, 25 лабораторий, актовый зал на 400 мест, столовая. Кроме того, училище располагает 15-этажным общежитием. В училище учатся 1.400 девушек, которые пополнят армию медицинских работников.**

На снимке: медицинское училище в Пловдиве.

Агентство «София-пресс».

ДРВ **В Хайфоне состоялась торжественная церемония передачи ДРВ двух советских судов «Зайсан» и «Усть-Камчатск», переименованных в «Хонгха» и «Лозианг».**

На снимке: «Хонгха» — бывший «Зайсан» — у пирса Хайфонского порта.

Фото А. Минеева. (Фотохроника ТАСС).

СОВЕЩАНИЕ - СЕМИНАР ИДЕОЛОГИЧЕСКИХ РАБОТНИКОВ

Абашский райком КП Грузии организовал совещание-семинар агитаторов, политинформаторов и работников культурно-просветительных учреждений.

«Доклад Л. И. Брежнева на апрельском Пленуме ЦК КПСС о международной деятельности Центрального Комитета по претворению в жизнь решений XXIV съезда партии и задачи агитколлективов и политинформаторов района» и «О развертывании агитационно-массовой работы в связи с предстоящими выборами в местные Советы депутатов трудящихся» — таковы были темы докладов, с которыми выступили второй секретарь Абашского райкома партии А. Топурия и заведующий отделом пропаганды и агитации райкома Г. Надарейшвили.

Участники совещания-семинара обменялись опытом работы.

(ГрузИНФОРМ).

ТАЙНЫ МОРСКИХ ГЛУБИН

ВОКРУГ СВЕТА

Руины древних городов и поселений, остатки погибших кораблей, произведения искусств, обнаруженные на дне морей и океанов, рассказали немало интересного о жизни минувших поколений. Тайны, скрытые в морских глубинах, продолжают привлекать внимание многочисленных ученых и культурной общественности всего мира. Именно этим можно объяснить популярность открывшейся в финском городе Турку передвижной выставки «Со дна моря», организованной отделом морской археологии Национального музея Хельсинки.

Из представленных на выставке экспонатов большой интерес представляют предметы, поднятые с 32-пушечного русского фрегата «Николай». Фрегат затонул летом 1790 года во время сражения между русским и шведским флотом поблизости от города Котка.

Когда в 1948 году финский водолаз случайно наткнулся на корабль на глубине 18 метров, он находился еще в хорошем состоянии. С «Николая» были подняты тогда пушки, холодное оружие, глиняная и стеклянная посуда, деньги и многие другие предметы.

Позднее многочисленные аквалангисты в поисках сувениров повредили корабль, и сейчас принимаются меры для того, чтобы сохранить то, что еще осталось, для дальнейших исследований.

Внимание посетителей выставки привлекают изделия, поднятые с русского парусного судна «Святой Михаил», затонувшего вблизи деревни Борсто, юго-западнее Ханко, в 1747 году.

Судно до сих пор находится в хорошем состоянии, сохранились весь корпус, верхняя палуба и даже части мачт. Трюмы «Святого Михаила» были наполнены ценными товарами, которые он вез из Амстердама в Петербург. Часть груза — золотые часы, ларцы, посуда, изделия из глины предназначались для царского двора. Археологические работы на этом судне еще не закончены. По мнению руководителя отдела морской археологии Национального музея К. Х. Эрикссона, подъем судна пока невозможен, так как потребует больших расходов. Поэтому сейчас принимаются меры для консервации корабля.

К ценным экспонатам выставки относятся предметы, поднятые с небольшого одномачтового судна каботажного плавания, потерпевшего аварию у острова Росала в конце XVI века. С него были подняты прекрасно сохранившиеся, изумительные по красоте и тонкости отделки праздничные кубки, чаши, изделия из фарфора, глиняная посуда и другие вещи.

В. ДОДОНОВ,
корреспондент ТАСС.

ВАШИ ЗНАКОМЫЕ

„ОРЭРА"... улыбается

● Первый концерт в стенах института. ● Кругосветное путешествие на теплоходе «Шота Руставели» ● Аплодируют ленинградцы ● «Орэра» снимается в кино ● Ансамблю — десять лет.

В КОРИДОРЕ Тбилисского института иностранных языков появилась афиша: «Сегодня в студенческом клубе премьера вокально-инструментального ансамбля. Просим не опаздывать». Вечером в зале яблоку негде было упасть: всем хотелось присутствовать при рождении нового вузовского музыкального коллектива...

— Честно говоря, — вспоминает Роберт Бардзимашвили, — все мы очень волновались: вдруг что не так? Но обошлось. Первый успех окрылил нас. И мы твердо решили не расставаться с эстрадой.

Сегодня «Орэра» — один из популярнейших вокально-инструментальных коллективов страны. Посудите сами: в 32 странах приходилось выступать ансамблю. И везде — в Англии и Болгарии, Югославии и ГДР, Чехословакии и Мали — ему сопутствовал большой успех.

Вместе с ансамблем «Орэра» мне довелось совершить кругосветное путешествие на теплоходе «Шота Руставели». Приняв в английском порту Саутгемптоне 750 английских пассажиров, советский теплоход взял курс к берегам Австралии, а затем Южной Америки. Каждый день в музыкальном салоне проводились концерты с участием «Орэра». Обычно очень сдержанные англичане восторженно аплодировали советским артистам.

...Когда выступает «Орэра» — всегда трудно достать билеты. Так бывает не только в Тбилиси. Недавно ансамбль гастролировал в Ленинграде. И каждый вечер перед зданием Октябрьского концертного зала собиралась толпа любителей музыки, и всех волновал один и тот же вопрос: «Нет ли лишнего билета?».

Вот несколько отзывов прессы. «Художественный руководитель ансамбля — заслуженный артист Грузинской ССР Роберт Бардзимашвили — крепко соединил грузинские народные песни, песни советских композиторов и зарубежных авторов. И конечно, большой заслугой руководителя является создание той пленительной атмосферы дружбы, сердечности и веселья, которыми так славится Грузия...». «Солистка ансамбля — заслуженная артистка республики Нани Брегвадзе великолепно поет грузинские песни. Поет она с большим мастерством, радуя богатством своего голоса. В исполнительской манере Нани Брегвадзе видны традиции таких великолепных эстрадных исполнительниц, как Тамара Церетели и Кето Джапаридзе. И совсем не случайно, что один из романсов Б. Фомина «Дорогой длинною» Нани Брегвадзе посвящает светлой памяти Тамары Семеновны Церетели».

Солисты «Орэра» равно сильны и в сольном и в ансамблевом пении. «Орэра» невозможен без Роберта Бардзимашвили и Теймураза Давитая, без Зураба Иашвили и Гено Надирашвили, без Теймураза Мегвинетухуцеси и Александра Манджгаладзе. Совсем недавно в ансамбль пришел новый солист — выпускник Тбилисского музыкального техникума Д. Абуладзе. Дато самый молодой участник ансамбля. Ему всего 22 года. Парень великолепно играет на гитаре и на ударных инструментах, прекрасно поет.

«10 лет» — так назвали орэровцы свою новую программу, с которой они в ближайшее время познакомят любителей эстрадной песни многих стран мира.

Совсем недавно в Касабланке открылась международная выставка, в которой принимают участие более 40 стран мира. Ее организаторы пригласили несколько музыкальных коллективов: в дни работы выставки они будут выступать перед посетителями. Советское искусство в Касабланке представляет «Орэра». После Касабланки артистам предстоят гастроли в Тунисе, на острове Мальта, в Ливане и на Кипре.

Каковы планы ансамбля после возвращения домой?

Р. Бардзимашвили рассказывает:

— Как известно, после нашего кругосветного путешествия на экране появился музыкально-художественный фильм «Орэра» — полный вперед». Мы решили еще раз попробовать свои силы в кинематографии. Вот и приступили к съемкам новой музыкальной ленты «Орэра» улыбается». Картина состоит из нескольких небольших новелл. Новелла «Булочница» уже готова. В главных ролях снимались заслуженная артистка республики Нани Брегвадзе и Теймураз Мегвинетухуцеси. Содержание новеллы? Это любовь, помноженная на песню. Вернувшись из трехмесячного турне по странам Африки, мы продолжим съемки фильма. К концу года мы хотим предстать перед тбилисцами с новой программой. Это будет концерт-ревю. Выступать будем на сцене Большого концертного зала Грузинской государственной филармонии. В программе ревю мы постараемся широко использовать кинокадры и различные звуковые эффекты, которые, нам кажется, должны понравиться нашим дорогим землякам.

Ш. СВАНИШВИЛИ.

▽

На снимке: артисты ансамбля «Орэра».

На грузинском языке

Издательство «Накадули» продолжает знакомить юных читателей с творчеством народов земного шара посредством многотомной серии «Сказки народов мира». Недавно вышли очередные два тома — «Народные сказки Индонезии» и «Румынские народные сказки».

Грузинские дети получили возможность познакомиться с бытом, нравами, обычаями, экзотической природой далекой Индонезии. В сборнике представлены все жанры национального фольклора.

Сказки собрал и перевел на грузинский язык Отар Кикнадзе.

В сборник «Румынские народные сказки» вошло около 40 бытовых, волшебных сказок, эпос о животных.

Переводчики Т. Кикилашвили и Л. Эсакия сумели передать в сказках образность повествования, сдержанный юмор, народную мудрость.

Оба сборника колоритно оформлены художниками Т. Мирзашвили и О. Джишкариани.

(ГрузИНФОРМ).

В мире искусства

Добрые фильмы Шота Манагадзе

Об одном из ведущих грузинских кинорежиссеров, о его фильмах и горячей преданности своему делу, о его любви к людям и родной земле — этот рассказ.

...Он творит давно испытанными, традиционными средствами. Прошли мимо, не завладев его вниманием, не поразив воображения все модные кинематографические веяния века, «поток жизни» и дробная хаотичность сцен, смещение времен и символические обобщения... Шота Манагадзе ставит фильмы на разные темы. Их художественные достоинства неравноценны. Но всегда — и в самых лучших работах и в неудачных — он верен одному — простоте.

Благородная простота формы — его стиль. Простота чувств в органичном, исконном их качестве, в понятиях долга и чести, дружбы, преданности — смысл его фильмов.

Поэтому героями его лучших картин становятся хевсурская девушка Мзекала («Хевсурская баллада»), которая любит сполна и жертвует жизнью ради любимого человека, и мудрая крестьянка Сидония («Тепло твоих рук»), сумевшая сердцем угадать то, что не всегда дается высокому интеллекту, Гогита («Последний из Сабудара») — скромный, честный и работающий малый, трогательно верный своей первой любви, и Гига Бетанели («Добрые люди»), сумевший побороть в себе это чувство, чтобы не оказаться подлецом, не помешать чужому счастью.

Герои фильмов Шота Манагадзе вовсе не чувствуют себя людьми исключительными. Их поступки естественны и органичны, как органичны в этих фильмах голоса пробуждающихся по утрам птиц, залитые солнцем лужайки и горы, узкие тропы, говорливые горные реки и водопады. Для всего этого находится время и место потому, что природа — это часть естества героев Ш. Манагадзе.

«С первых же кадров радует любовная «тщательность наблюдения», — писал Михаил Ромм после просмотра фильма «Последний из Сабудара». — Прелесть картины в деталях, в точно и остроумно найденных выразительных чертах поведения человека... Эти детали глубоко народны, глубоко национальны и вместе с тем остро кинематографичны. Они создают лицо картины».

Мир, который так подробно и любовно бытописует Шота Манагадзе, — это его собственный мир, хорошо им обжитый и изученный. Там, где он до конца верен ему, верен населяющим этот мир людям, — наиболее яркие его победы. Герои Ш. Манагадзе во многом сродни ему самому. Может быть, именно потому, именно благодаря этой тождественности мира экранного и душевного мира художника, гуманизм его простых фильмов не подменяется сентиментальностью, а заложенный в них нравственный урок не воспринимается как нравоучение.

Отмечая внутреннее единство и органичность лучших фильмов Шота Манагадзе — «Последний из Сабудара», «Хевсурская баллада», «Тепло твоих рук», пресса не раз писала об особенности колорита, создаваемого автором, о задушевности и теплоте, которая чувствуется не только в самом повествовании, но и в фоне, на котором развертывается действие. «Любовная наблюдательность» Шота Манагадзе способна уловить детали наиболее точные и эмоциональные не только в характере героя, но и в окружающей его среде. Это острый взгляд художника — то ласковый и добрый, то лукавый и озорной, но всегда свежий.

Вспомните... Уезжает из Сабудара семья Теброле. Арба, груженная нехитрым деревенским скарбом, медленно движется по ухабам сельской улочки. На облучке подавленный и растерянный отец Теброле. Его властная и ворчливая супруга, покачиваясь на узлах, парирует колкие замечания соседей и поругивает мужа. Сердитые, веселые, насмешливые голоса и лица сопровождают эту процессию — окликают, подбадривают, шутят. Событие постепенно растекается, становится достоянием села. Так в одно мгновение создается колорит грузинской деревни.

Или... Приехавший навестить родителей Гогита вымок в канаве, и мужское самолюбие не позволяет ему в таком виде предстать перед ними. Он бродит вокруг дома, лезет, наконец, на чердак, где слушает, как мать пилит отца за прохудившуюся крышу. Утихомирив перепуганных кур, Гогита вынужден подставить ладони под стекающую с крыши струйку воды, чтобы отец не поднялся на чердак. Родители озадачены — дождь вроде не прекращался, а с потолка перестало капать. Но дух противоречия, нежелание подчиниться воле женщины мешает отцу подняться на чердак, посмотреть, что произошло. Этот шутливый рассказ о двух упрямцах, построенный исключительно на деталях, тонко вписывается в характеры героев. Это и есть «остроумно найденные выразительные черты поведения человека», о которых писал Ромм.

Многие в свое время называли этот фильм «скромным», «камерным». Однако прошли годы, и «Последний из Сабудара» занял заметное место в истории советского кино. Вместе с «Двумя Федорами» М. Хуциева, «Лурджа Магданы» Т. Абуладзе и Р. Чхеидзе он вошел в число тех фильмов, которые в середине 50-х годов помогли повернуть наше кино к подлинной, невымышленной жизни, вернуть ему народный дух.

Точное знание подробностей быта грузинской деревни, интерес и вкус к ним, жизненные, невымышленные конфликты — все это вступило тогда в активную борьбу с фильмами лакировочными, где правда подменялась правдоподобием, а конфликты — случайным стечением обстоятельств.

«Последний из Сабудара» помог грузинским кинематографистам по-новому взглянуть на жизнь деревни.

Шота Манагадзе умеет просто и естественно переключить эпизод из одной тональности в другую, придать ему новое звучание, жанровую окраску, не прибегая к формальным средствам, исходя из самой жизни, в которой драматичное всегда соседствует со смешным, важное со второстепенным. Блистательно удался режиссеру один из самых ярких эпизодов фильма «Тепло твоих рук» — сцена возвращения домой мужчин, запуганных меньшевистской пропагандой.

Мужчины покинули дома в самый разгар полевых работ и засели в лесу. Женщины решили проучить своих мужей и, прихватив с собой детей, отправились в лес. В иронической перепалке супругов, в озорных, острых насмешках, которыми осыпают женщины сконфуженных вояк, постепенно разоблачается вся нелепость положения крестьян, поддавшихся на меньшевистскую провокацию. Так драматический эпизод, благодаря точно найденным бытовым деталям, постепенно обретает комедийные черты.

Будто сговорившись, будто перекликаясь друг с другом, зрители и критики в Москве и Тбилиси, в Локарно и Каннах, в Сан-Франциско и Венеции называют его фильмы «добрыми», выражая одним определением свое первое впечатление. И эта оценка дороже многочисленных дипломов и премий, присужденных картинам Шота Манагадзе у нас в стране и за рубежом. Теплое, сердечное отношение к простому человеку, к его радостям и горестям, вера в него, в его душевные силы, в способность выстоять в самых тяжелых испытаниях — вот те черты творчества Шота Манагадзе, которые способны преодолеть любые языковые барьеры и любые расстояния. Они одинаково понятны всем людям, хотя и носят самые конкретные национальные черты.

Творческий путь Шота Манагадзе во многом совпал с путем становления грузинского кино. Не все и не всегда было безусловно удачным в работе этого режиссера, и это закономерно. Путь большого мастера отражал все объективные черты времени и часто зависел от них. Он прошел через серьезные испытания, но это ни на йоту не уменьшило его горячей любви к своему делу, преданности ему. И с возрастом эта страсть не убавилась, как не остыли в нем интерес и любовь к людям, к земле, на которой он живет.

Шота Манагадзе в расцвете своих творческих сил. Многие добрые его фильмы — еще впереди.

Кора ЦЕРЕТЕЛИ.

Спорт

СПОРТ СЛУЖИТ МИРУ В ЕВРОПЕ

ВЕНА, 17 мая. (ТАСС). В то время как народы Европы стремятся к достижению сотрудничества и безопасности, в странах европейского континента все больше возрастает потребность в реализации гуманной и социальной миссии спорта, в эффективном содействии делу взаимопонимания и дружеского сотрудничества, независимо от расы, религии и политических взглядов, так говорится в заявлении первой европейской конференции по вопросам спорта, завершившей свою работу в столице Австрии. В ней участвовали делегаты из 27 стран, а также представители ЮНЕСКО СИЕПС (международной организации по вопросам физического воспитания и спорта), Международного олимпийского комитета.

В работе конференции принимала участие делегация Комитета по физической культуре и спорту при Совете Министров СССР во главе с С. П. Павловым.

По шагу вперед

ВАРШАВА, 18 мая. (ТАСС). Одержав победу на седьмом этапе велогонки Мира от Кракова до Кельце (118 км), советская сборная переместилась с общего четвертого на третье место. В голубых майках лидеров продолжают выступать гонщики Польши. На втором месте идет сборная Чехословакии. Наши спортсмены уступают соперникам соответственно 9 минут 17 сек. и 2 минуты 43 сек.

Горьковчанин Валерий Лихачев с четвертого места перешел на второе. Его результат по сумме семи этапов—23:15.15. От лидера поляка Рышарда Шурковского его отделяют 3 мин. 6 сек. На третьем месте Станислав Шозда (Польша).

На финиш в Кельце примчались сразу 25 спортсменов. На дорожке стадиона австралиец Дональд Эллен сумел немного опередить Лихачева и Шурковского. Время им дали одинаковое — 2:54.14, но с разной бонификацией.

ТУРНИРНАЯ ОРБИТА

▲ Вчера в Тбилиси начался матч сборных команд городов по велосипедным гонкам на треке. Соревнования, в которых принимают участие сильнейшие велосипедисты страны, продлятся четыре дня.

▲ Чемпионат страны по художественной гимнастике начался в ленинградском Дворце спорта «Юбилейный». В нем принимают участие 108 спортсменок из союзных республик, Москвы и Ленинграда.

▲ На соревнованиях сильнейших легкоатлетов страны в Леселидзе 17-летний киевлянин Юрий Седых установил новый мировой рекорд для юниоров, послав шестикилограммовый молот на 75,78 метра.

ОДНАЖДЫ...

Относительность

— Мистер, — обратился английский репортер после заседания Генеральной Ассамблеи ООН к одному американскому дипломату, — как нужно понимать, что до производства атомной бомбы вы называли знаменитого профессора Эйнштейна ученым с мировым именем, а когда он выступил против ее применения, презрительно именовали его коммунистом?

Когда дипломат растерянно пожал плечами, в разговор включился польский репортер:

— Видите ли, — сказал он, — это и есть теория относительности.

Вы не единственный...

Когда известный английский романист Джон Голсуорси после своей поездки по Советскому Союзу в конце 20-х годов сделал в Ливерпуле доклад о своих впечатлениях, а затем сидел в клубе-ресторане с группой друзей, на него злобно обрушился один лондонский критик.

— Великий мастер, — сказал он, — вы, очевидно, понимаете, что разочарование вынудило меня под конец вашего доклада перебраться в бар. Ваши выводы граничили с пропагандой Советской власти.

Джон Голсуорси успокаивающе поднял руку:

— Не волнуйтесь, — сказал он почти любезно, — вы не единственный политический неврастеник, кому реальность действует на нервы.

Перевод с немецкого Р. ИСААКЯН.

НОВЫЕ КНИГИ

А. Чхаидзе. «Когда кончается детство». Рассказы. «Сабчота Аджара». 313 стр. Тираж 5.000 экз. Цена 1 руб.

Ш. Акобия. «День рождения». Стихи. «Алашара». 278 стр. Тираж 4.000 экз. Цена 78 коп.

И. Нонешвили. «Только лирика». Стихи. «Сабчота Сакартвело». 301 стр. Тираж 15.000 экз. Цена 1 руб. 02 коп.

А. Сулакаури. «Приключения саламуры». «Накадули». 189 стр. Тираж 20.000 экз. Цена 45 коп.

Р. Роллан «Кола Брюньон». «Жизнь Бетховена». «Жизнь Микеланджело». «Сабчота Сакартвело». 460 стр. Тираж 50.000 экз. Цена 1 руб. 93 коп.

М. Дгебуадзе. «Экзамен». Рассказы. «Алашара». 66 стр. Тираж 2.000 экз. Цена 10 коп.

Б. Кешелава. «Избранное». «Сабчота Сакартвело». 281 стр. Тираж 3.000 экз. Цена 1 руб. 27 коп.

Я. Мелия. «Избранное». Стихи. «Сабчота Аджара». 142 стр. Тираж 1.500 экз. 49 коп.

Редактор О. КИНКЛАДЗЕ.

Программа телевидения С 21 ПО 27 МАЯ

21 МАЯ. По первой программе. 16.20 — Для студентов. Лекция по общей физике. 17.20—Из Москвы. «Экономическая география Советского Союза». Грузинская ССР. 18.00 — Новости. 18.05 — Киноочерк. 18.25 — Объявления. 18.30—Для детей. «Жили-были». 18.50 — Киноочерк. 19.00 — «Это должен знать каждый». 19.25— «У истоков грузинского романса». 20.00 — Из Москвы. «Международная панорама». 20.25 — «Моамбе». 20.50 — Спектакль Киевского государственного театра имени Леси Украинки «Пока арба не перевернулась». (1-я часть). 21.50 — Киноочерк. 22.00— Из Москвы. «Время». 22.30 — Спектакль Киевского государственного театра имени Леси Украинки «Пока арба не перевернулась». (2-я часть). По второй программе. В помощь школам: 17.15 — Химия. 18.00—Математика. Для студентов: 18.45 — Лекция по химии. 19.45 — Лекция по философии. 20.30 — Объявления. 20.35 — Художественный фильм «Король Лир». (1-я серия). Центральное телевидение — с 17.15 до 00.35.

22 МАЯ. По первой программе. 11.00 — В помощь школам. Общая биология. 11.25 — Кинопрограмма. 12.10 — В помощь школам. Общая биология (повторно). 12.35 — Для студентов. Лекция по высшей математике. Для поступающих в вузы: 16.30 — Лекция по грузинскому языку. 17.15— Лекция по биологии. 18.00 — Новости. 18.05 — Объявления. 18.10—Киноочерк. 18.30— Обсуждение спектакля Грузинского ТЮЗа «Где ты, Софико?». 20.00 — Спортивная неделя. 20.20 — «Моамбе». 20.45 — Концерт. 21.15—«Экран народного контроля». 21.40 — Киноочерк. 22.00 — Из Москвы. «Время». 22.30 — Грузинский фильм «Потерянный рай». По второй программе. В помощь школам: 17.15 — География. 18.00 — Черчение. Для студентов: 18.45 — Лекция по теоретической механике. 19.45 — Лекция по научному коммунизму. 20.30 — Объявления. 20.35 — Художественный фильм «Король Лир». (2-я серия). Центральное телевидение — с 10.30 до 15.35 и с 17.15 до 00.15.

23 МАЯ. По первой программе. 11.05 — Киноочерк. 11.15 — Художественный фильм «Остров сокровищ». 12.40 — Телепостановка «Шантаж». (1-я серия). 17.05 — В помощь школам. Физика. 17.45 — Киноочерк. 17.55 — Новости. 18.00 — Для школьников. «Волшебная краска». 18.30 — «Лауреат выставки». 18.50 — «Решения XXIV съезда КПСС— в действие». «Наука и технический прогресс». 19.10 — Цветное телевидение Грузии. Научно-популярная программа «Знание». 19.50 — Альманах «Пирвели схиви». 20.25 — «На страже законности». 21.10 — Телепостановка «Исповедь». 22.00 — Из Москвы. «Время». 22.30 — «В эфире — «Молодость». «Молодые лауреаты». По второй программе. 18.05 — Учительский час. Химия. Для студентов: 18.50 — Лекция по технической механике. 19.50 — Лекция по черчению. 20.50 — Объявления. 20.55— «Киноафиша». 21.25 — Художественный фильм «Вечерняя окраина». Центральное телевидение — с 10.30 до 15.30 и с 17.15 до 00.15.

24 МАЯ. По первой программе. 11.05 — Телепостановка «Шантаж». (2-я серия). 12.50 — Из Москвы. «Приглашает концертная студия в Останкине». Для поступающих в вузы: 16.30 — Лекция по химии. 17.15 — Лекция по истории народов СССР. 18.00 — Новости. 18.05 — Для детей. Короткометражный фильм. 18.35 — Объявления. 18.45 — «Экономия везде и во всем». 19.05 — Реклама. 19.10 — Из Москвы. «Ленинский университет миллионов». 19.40 — «Творческие портреты». К. Магалашвили. 20.15 — «Моамбе». 20.40 — Телефильм «Бесконечность». Премьера. 22.00 — Из Москвы. «Время». 22.30 — «Композитор в студии». А. Букия. По второй программе. Для школьников: 17.15 — Внеклассная работа. 18.00 — Черчение. Для студентов: 18.45 — Лекция по сопротивлению материалов. 19.45 — Лекция по политэкономии. 20.45 — Лекция по теории машин и механизмов. 21.45 — Объявления. 21.50 — Телевизионный документальный фильм «Герой, стих, песня». (Производство Грузинского телевидения). Центральное телевидение — с 10.30 до 15.05 и с 17.15 до 00.30.

25 МАЯ. По первой программе. 11.05 — Короткометражные фильмы. 12.05 — Телефильм «Бесконечность». Для поступающих в вузы: 16.30 — Лекция по математике. 17.15 — Лекция по физике. 18.00 — Новости. 18.05 — Объявления. 18.10 — Для школьников. «Наш завтрашний день». 18.30 — Из Москвы. «Мир социализма». 19.00 — Киноочерк. 19.10 — Из Москвы. «Народные артисты». 20.10 — «Моамбе». 20.35 — «Депутат и жизнь». 20.55 — «День освобождения Африки». 21.05 — «Вдова солдата». (Часть 1-я). 22.00 — Из Москвы. «Время». 22.30 — «Вдова солдата». (Часть 2-я). 23.15 — Цветное телевидение Грузии. Музыкальная программа. По второй программе. 17.50 — В помощь школам: Математика. Для студентов: 18.35 — Лекция по теоретической механике. 19.35 — Лекция по геометрии. 20.35 — Объявления. 20.40 — Телефильм «В воскресенье рано утром». Центральное телевидение — с 10.30 до 16.10 и с 17.15 до 00.45.

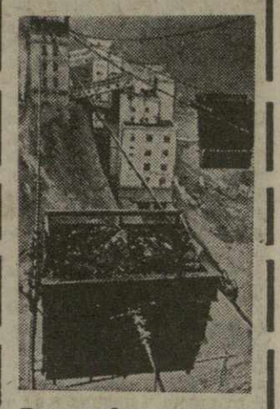

Передачу «Экономическая география Советского Союза. Грузинская ССР» смотрите 21 мая по первой программе.

26 МАЯ. По первой программе. 10.05 — Из Москвы. Цветное телевидение. «Гимнастика для всех». 10.20 — Из Москвы. Новости. 10.30 — Для студентов. Лекция по общей физике. 11.30 — Для школьников. Телепостановка «Мертвые души». (Часть 1-я). 13.05 — «30 минут для любителей кино». 13.35 — Для студентов. Лекция по высшей математике. 15.05 — «Эстрадная панорама». 15.35 — Киноочерк. 15.40— Документальный фильм. 16.00— Из Москвы. «Здоровье». 16.30— Передача для воинов Советской Армии. 17.20 — Киноочерк. 17.35— Для школьников. «Наш семейный клуб». 18.05 — Новости. 18.10 — Из Москвы. В студии — политический обозреватель газеты «Правда» Ю. А. Жуков. 18.55 — Из Москвы. Цветное телевидение. Отборочный матч чемпионата мира по футболу: сборная СССР—сборная Франции. 20.50 — «Моамбе». 21.15 — Концерт. 22.00 — Из Москвы. «Время». 22.30 — «Кинолекторий».

27 МАЯ. По первой программе. 10.05 — Из Москвы. Для детей. Утренняя гимнастика. 10.20 — Из Москвы. Новости. 10.30 — Из Москвы. Для школьников. «Будильник». 11.00 — Из Москвы. «Музыкальный киоск». 11.30 — Для школьников. Телепостановка «Мертвые души». (Часть 2-я). 13.00 — «Киноафиша». 13.25 — Научно-популярный фильм. 14.15 — «Поют друзья». 14.50 — Телефильм. 15.10 — «Волшебный экран». 15.30 — «Проблемы нашего спорта». 15.55—Для школьников. «Цветы, цветы». 16.35 — «Тайна древних городов». 17.00— «Юность». Телевизионная программа. 18.00 — Из Москвы. Цветное телевидение. «Клуб кинопутешествий». 19.00 — «Моамбе». 19.15 — «Дипломы и пропущенные годы». 20.00 — Из Москвы. Цветное телевидение. Чемпионат СССР по футболу: «Торпедо» (Москва) — «Днепр» (Днепропетровск). II тайм. 21.10—Цветное телевидение Грузии. «Чудеса природы». 22.00 — Из Москвы. «Время». 22.30 — «На эстрадной орбите».

ГОВОРИТ И ПОКАЗЫВАЕТ ТБИЛИСИ

РАДИО

СЕГОДНЯ

06.35 — Г. Канчели. Музыка к кинофильмам. 07.30 — Радиогазета «Пионер Грузии». 08.30 — Грузинская народная музыка. 09.45 — Г. Цинцивили. Соната для флейты и фортепиано. 10.15— Из Москвы. «Здравствуй, товарищ!». 11.05 — Поет Ж. Беко. 11.20 — Из Москвы. «На короткой волне». 11.45 — М. Мусоргский. Сцены из оперы «Борис Годунов». 12.45—«Рассказы о коммунистах». 13.10 — Из Москвы. «Физкультуру—в массы». 13.45— Песни А. Чимакадзе. 14.00 — А. Ливиес. «Шаги». Радиопостановка. 15.18 — Произведения О. Тактакишвили. 16.15 — Легкие оркестровые пьесы. 16.30 — «На веселой волне». 17.00 — Из Москвы. «С днем рождения, Пионерия!». 18.05 — «Наши редкие записи». 18.45 — Музыка из оперетт. 19.00 — Первенство СССР по футболу: «Динамо» (Тбилиси) — «Динамо» (Москва). II тайм. 19.45—Легкая музыка. 20.20 — К. Паустовский. «Корзина с еловыми шишками». Музыкальная радиоинсценировка. 21.00 — «Вечерняя сказка». 21.15—Для молодежи. «Родина— не только красивые горы!». 21.45 — Из Москвы. «Международный дневник». 22.00 — «Добрый вечер!». 23.30 — В. Долидзе. Фрагменты из оперы «Кето и Котэ».

ТЕЛЕВИДЕНИЕ

СЕГОДНЯ

По первой программе. 10.00 — Программа. 10.05 — Из Москвы. Цветное телевидение. «Гимнастика для всех». 10.20 — Для студентов. Лекция по физике. 11.15— Из Москвы. «Экран собирает друзей». 12.00 — Для школьников. «Праздник Пионерии». 12.50 — Кинопрограмма. 13.00 — Для студентов. Лекция по высшей математике. 14.30 — «30 минут для любителей кино». 15.00— Передача для воинов Советской Армии. 15.50 — Кинопрограмма. 16.10 — Из Москвы. Для школьников. «С днем рождения, Пионерия!». 17.10 — Из Москвы. Программа мультфильмов. 17.40— Концерт учащихся 73-й тбилисской азербайджанской школы. 18.00 — Чемпионат СССР по футболу: «Динамо» (Тбилиси) — «Динамо» (Москва). В перерыве — «Новости». 20.00 — Из Ворошиловграда. Чемпионат СССР по футболу: «Заря» (Ворошиловград) — «Динамо» (Киев). II тайм. 21.00 — «Моамбе» — информационная программа. 21.25— «Новые грампластинки». 22.00— Из Москвы. «Время» — информационная программа. 22.30 — «Кто лучше, кто быстрее». По второй программе. 19.00 — Программа. 19.05 — Научно-популярный фильм «У истоков жизни». 20.00 — Концерт. 20.30 — Художественный фильм «Шантаж». (1-я серия).

СООБЩАЮТ СИНОПТИКИ

ПОГОДА

СЕГОДНЯ

Сегодня в Тбилиси ожидается переменная облачность, во второй половине дня небольшой дождь с грозой, слабый ветер. Температура воздуха днем 24—26 градусов выше нуля.

В Западной Грузии переменная облачность, местами дожди и грозы, слабый ветер. Температура в низменных районах 17—21 градус тепла, в горных районах — плюс 12—16 градусов.

В Восточной Грузии переменная облачность, в горных районах кратковременные дожди и грозы, ветер западный, по долине Куры — 10—14 метров в секунду. Температура в низменных районах 22—26 градусов тепла, в горных районах — плюс 10—14 градусов.

АДРЕС РЕДАКЦИИ: 380008, Тбилиси-8 пр. Руставели, 42

ТЕЛЕФОНЫ: приемная — 93-11-58; заместитель редактора — 93-18-54, 93-18-07; ответственный секретарь — 93-17-06; заместители ответственного секретаря — 93-52-00; ОТДЕЛЫ: партийной жизни — 93-15-01; пропаганды марксистско-ленинской теории — 93-16-27; промышленности, транспорта и товарооборота — 93-22-34; сельского хозяйства — 93-19-19; литературы и искусства — 99-93-28; науки, вузов и школ—93-17-54; писем и массовой работы — 93-13-54, 93-22-19; республиканской информации — 93-17-58; иностранной информации — 93-11-01; иллюстрации — 99-89-65; сектор корреспондентской сети и обзоров печати — 93-18-59; машинописное бюро — 93-18-02; библиотека — 99-69-21; заведующий редакцией — 93-24-17; бухгалтерия — 93-93-95; прием объявлений — 93-93-84.

ТИПОГРАФИЯ ИЗДАТЕЛЬСТВА ЦК КП ГРУЗИИ. 380008, ТБИЛИСИ-8, УЛ. ЛЕНИНА, 14.

ИНДЕКС 66432 УЭ 03995