Пролетарии всех стран, соединяйтесь!

ЗАРЯ ВОСТОКА

ზარია ვოსტოკა
საქართველოს კპ
ცენტრალური კომიტეტის,
საქართველოს სსრ უმაღლესი
საბჭოსა და საქართველოს სსრ
მინისტრთა საბჭოს ორგანო

ГАЗЕТА ВЫХОДИТ С ИЮНЯ 1922 ГОДА

Орган ЦК КП Грузии, Верховного Совета Грузинской ССР и Совета Министров Грузинской ССР

№ 135 (14592) • ВОСКРЕСЕНЬЕ, 10 ИЮНЯ 1973 ГОДА • Цена 2 коп.

СЕГОДНЯ — ДЕНЬ РАБОТНИКОВ ЛЕГКОЙ ПРОМЫШЛЕННОСТИ

ВОСКРЕСНЫЙ ВЫПУСК

● **ПОМОЩНИК МАСТЕРА ПРЯДИЛЬНОГО ЦЕХА № 2 Тбилисского прядильно-трикотажного комбината, секретарь цеховой парторганизации Л. Чолокава пользуется большим авторитетом среди молодежи цеха. За последние годы она обучила более десяти учеников, пришедших из профтехнических училищ.**

На снимке: Л. Чолокава [слева] беседует со своей бывшей ученицей, прядильщицей Д. Церцвадзе, которая выполняет производственные задания на 120—130 процентов.

Фото М. Квирикашвили.

● **ДОСРОЧНО ЗАВЕРШИВ ЗАДАНИЕ ПЯТИ МЕСЯЦЕВ третьего года девятой пятилетки, коллектив тбилисской чулочной фабрики «Крцаниси» выпустил сверх плана десятки тысяч пар чулок.**

С уважением на предприятии произносят имя передовой сортировщицы, комсомолки Мзии Чаргейшвили. Этого она добилась самоотверженным трудом. Девушка ежедневно сортирует 80—100 пар чулок сверх плана. Она вносит свою достойную лепту в досрочное выполнение коллективом предприятия заданий ударного года пятилетки.

На снимке: Мзия Чаргейшвили.

Фото С. Тевзадзе. (Фотохроника ГрузИНФОРМа).

● **Почти на 7 миллионов рублей сверх пятимесячного плана реализовали товаров народного потребления предприятия легкой промышленности республики. Темпы роста объема производства по сравнению с соответствующим периодом прошлого года составили 104 процента.**

● **На реконструкцию существующих и строительство новых предприятий легкой индустрии в нынешней пятилетке ассигнованы десятки миллионов рублей. Только в этом году будет установлено около 1.500 единиц новейшего оборудования.**

● **50 изделиям предприятий легкой промышленности республики присвоен государственный Знак качества.**

● **Ведется монтаж оборудования в новых цехах Хашурской текстильно-галантерейной фабрики. После полного ввода предприятия в строй оно будет выпускать различные изделия на 28 миллионов рублей в год.**

Опережая время

Коллектив закройного цеха Батумского швейного производственного объединения успешно борется за выполнение повышенных обязательств решающего года девятой пятилетки. Он досрочно выполнил майское задание и тем самым внес значительный вклад в общий успех предприятия.

Особо высоких показателей добиваются настильщицы тканей Ж. Думбадзе и М. Кахидзе. Умело используя технику, применяя передовой опыт лучших, они ежедневно на 5—10 процентов перевыполняют сменные задания. Обе производственницы уже работают в счет последней декады июня.

ВЧЕРА В ТБИЛИСИ ЗАВЕРШИЛО РАБОТУ СОБРАНИЕ АКТИВА КОМСОМОЛЬСКОЙ ОРГАНИЗАЦИИ ГРУЗИИ.

СЕГОДНЯ УЧАСТНИКИ РЕСПУБЛИКАНСКОГО АКТИВА — ГОСТИ МИНИСТЕРСТВ, ВЕДОМСТВ, ОРГАНИЗАЦИЙ И УЧРЕЖДЕНИЙ СТОЛИЦЫ ГРУЗИИ. ОНИ ПОБЫВАЮТ В РАЙОННЫХ КОМИТЕТАХ ПАРТИИ, В РЕДАКЦИЯХ РЕСПУБЛИКАНСКИХ ГАЗЕТ, В УПРАВЛЕНИИ ЗАКАВКАЗСКОГО ПОГРАНИЧНОГО ОКРУГА, В МИНИСТЕРСТВАХ СЕЛЬСКОГО ХОЗЯЙСТВА, ПРОСВЕЩЕНИЯ, ВНУТРЕННИХ ДЕЛ, В КОМИТЕТЕ ПО ДЕЛАМ ФИЗКУЛЬТУРЫ И СПОРТА И В ДРУГИХ ОРГАНИЗАЦИЯХ.

ПЯТИЛЕТКЕ—ЭНТУЗИАЗМ КОМСОМОЛИИ

9 июня в зале заседаний Верховного Совета Грузинской ССР снова собрались молодые энтузиасты, передовые труженики промышленности и сельскохозяйственного производства, посланцы интеллигенции — лучшие представители более чем полумиллионной армии Ленинского комсомола Грузии.

Собрание актива комсомольской организации Грузии продолжало свою работу.

В президиуме — Б. Г. Гигиберия, П. Г. Гилашвили, Г. Д. Джавахишвили, Г. С. Дзоценидзе, П. В. Мельников, А. Н. Чуркин, Э. А. Шеварднадзе, О. Е. Черкезия, Т. И. Мосашвили, Д. И. Патиашвили, секретарь ЦК ВЛКСМ В. С. Ярошовец, руководящие партийные, советские и комсомольские работники, ветераны партии и труда, лучшие представители молодежи республики.

Прения по докладу первого секретаря ЦК КП Грузии Э. А. Шеварднадзе «О задачах комсомольских организаций Грузии по повышению активности комсомольцев и молодежи в борьбе за выполнение решений XXIV съезда КПСС» открыл своим выступлением академик-секретарь Отделения математики и физики Академии наук Грузинской ССР В. Д. Купрадзе.

К трибуне подходят прославленные люди республики — член Коммунистической партии Советского Союза с 1917 года Д. В. Ломадзе, знатный чаевод, дважды Герой Социалистического Труда Т. А. Купуния, директор Тбилисского авиационного завода имени Димитрова, Герой Социалистического Труда Я. Р. Хведелиани, известные новаторы производства М. С. Акопов и П. З. Тенищев, народная артистка СССР В. И. Анджапаридзе, заслуженный мастер спорта Б. С. Пайчадзе. Они вручают первому секретарю ЦК ЛКСМ Грузии Ж. К. Шартава в знак преемственности поколений художественно оформленное в виде книжки-сувенира «Слово к молодежи».

Ветераны под бурные аплодисменты поднимаются в президиум.

На трибуне Ж. К. Шартава.

— Разрешите мне, — говорит он, — от имени участников собрания комсомольского актива, от имени всех комсомольцев и молодежи республики искренне поблагодарить старших товарищей и заверить их в том, что юноши и девушки республики сделают все для того, чтобы продолжить эстафету поколений и доказать нашему народу, что будущее страны в надежных руках.

В прениях по обсуждаемому вопросу выступили первый секретарь Тбилисского горкома ЛКСМ Грузии Г. З. Абдушелишвили, первый секретарь Юго-Осетинского обкома комсомола Э. С. Котаев, секретарь комитета комсомола ударной комсомольской стройки ИнгуриГЭС М. Г. Начкебия, первый секретарь Аджарского обкома комсомола Р. М. Саришвили, подручный сталевара Руставского металлургического завода Г. Г. Барбакадзе, доярка колхоза села Джорджиашвили Тетрицкаройского района М. Г. Турашвили, работница завода «Сухумприбор» Л. А. Цужба, чаевод колхоза имени Ленина села Лихаури Махарадзевского района Л. Д. Гобронидзе, руководитель бригады строителей треста № 15 объединения «Главтбилстрой» Т. И. Картвелишвили, работница Куларского совхоза Марнеульского района Х. Г. Мамедова, ректор Тбилисского педагогического института имени Пушкина Н. Ш. Васадзе, кандидат физико-математических наук, лауреат премии Ленинского комсомола Грузии В. Р. Гарсеванишвили, преподаватель русского языка и литературы средней школы села Зеда-Сазано Тержольского района Д. Д. Томашвили, четырехкратная чемпионка мира по шахматам, заслуженный мастер спорта Н. Т. Гаприндашвили, командующий войсками КЗакВО генерал-полковник П. В. Мельников.

С большим воодушевлением встретили участники собрания делегацию Краснознаменного Черноморского военного флота во главе с начальником Политуправления, вице-адмиралом И. С. Рудневым. Под аплодисменты собравшихся он вручил республиканской комсомольской организации памятное знамя Военного Совета Военно-Морского Флота СССР.

На собрании выступили также один из зачинателей стахановского движения в Грузии директор рудоуправления имени Орджоникидзе треста «Чиатурмарганец» В. Г. Самхарадзе, лауреат премии имени Руставели, поэт М. И. Лебанидзе, первые секретари Телавского и Богдановского райкомов ЛКСМ Грузии Р. Ш. Гарибашвили и Р. О. Мгдесян.

На собрании выступил секретарь ЦК ВЛКСМ В. С. Ярошовец.

С большим подъемом участники собрания направили приветственное письмо Генеральному секретарю ЦК КПСС товарищу Л. И. Брежневу.

Собрание актива объявляется закрытым. Все стоя поют «Интернационал».

* * *

Участники собрания возложили цветы к памятнику В. И. Ленину.

* * *

Вечером в Большом концертном зале Грузинской государственной филармонии для участников собрания комсомольского актива республики состоялся концерт.

(ГрузИНФОРМ).

С БОРТА САМОЛЕТА

Председатель Совета Министров СССР А. Н. Косыгин, пролетая над территорией Польши по пути из Праги в Москву, направил Первому секретарю ЦК ПОРП Э. Гереку, Председателю Государственного совета ПНР Г. Яблоньскому, Председателю Совета Министров ПНР П. Ярошевичу приветственную телеграмму с пожеланиями трудящимся братской Польской Народной Республики успехов в осуществлении планов дальнейшего социалистического строительства.

(ТАСС).

Возвращение советской делегации из Праги

Из Праги в Москву 8 июня возвратилась советская делегация во главе с членом Политбюро ЦК КПСС, Председателем Совета Министров СССР А. Н. Косыгиным. Она принимала участие в XXVII сессии Совета Экономической Взаимопомощи.

В составе делегации были заместители Председателя Совета Министров СССР Н. К. Байбаков, В. А. Кириллин, М. А. Лесечко, министры СССР В. Ф. Гарбузов, В. Н. Доенин, П. С. Непорожний, Н. С. Патоличев, заместитель министра иностранных дел СССР Н. Н. Родионов, заместитель заведующего отделом ЦК КПСС О. А. Чуканов, первый заместитель постоянного представителя СССР в СЭВ В. Н. Титов.

На Внуковском аэродроме делегацию встречали товарищи А. А. Громыко, К. Т. Мазуров, М. С. Соломенцев, заместители Председателя Совета Министров СССР В. Э. Дымшиц, В. Н. Новиков, И. Т. Новиков, З. Н. Нуриев, Н. А. Тихонов, министры СССР Б. П. Бугаев, Н. А. Щелоков, управляющий делами Совета Министров СССР М. С. Смиртюков, первый заместитель председателя КГБ при Совете Министров СССР С. К. Цвигун, председатель исполкома Мосовета В. Ф. Промыслов и другие официальные лица.

Среди встречавших находился посол ЧССР в Советском Союзе Я. Гавелка.

(ТАСС).

В ЦЕНТРАЛЬНОМ КОМИТЕТЕ КПСС

ЦК КПСС одобрил письмо комбайнеров Украинской ССР ко всем механизаторам страны с призывом образцово подготовиться и организованно провести уборку урожая и заготовку зерна и других продуктов земледелия.

ЦК компартий союзных республик, крайкомам и обкомам КПСС поручено организовать обсуждение письма, разработку и осуществление в колхозах и совхозах конкретных мер по организованному и высококачественному проведению уборки урожая, имея в виду, что практическое использование повсеместно таких же мер, какие наметили украинские механизаторы, может дать большой народнохозяйственный эффект в сокращении сроков уборки и увеличении валовых сборов зерна за счет сведения до минимума его потерь.

Празднуют работники легкой индустрии

В Тбилиси, в Малом концертном зале филармонии, 8 июня состоялось торжественное заседание, посвященное Дню работников легкой промышленности.

В зале собрались представители советских, партийных, профсоюзных и комсомольских организаций, передовики производства.

Заседание открыла председатель республиканского комитета профсоюза рабочих текстильной и легкой промышленности Е. Гавтадзе.

С докладом выступил министр легкой промышленности Грузинской ССР Г. Гамцемлидзе.

Выступили также руководитель бригады коммунистического труда имени Ю. Гагарина прядильщица камвольно-суконного комбината «Советская Грузия», Герой Социалистического Труда В. Кемашвили, директор обувной фабрики «Исани» Г. Джанашия, прядильщица Горийского хлопчатобумажного комбината, депутат Верховного Совета СССР М. Татарашвили, ткачиха Тбилисского прядильно-трикотажного комбината Ц. Квирикашвили, председатель комитета профсоюза швейной фабрики имени Орджоникидзе Л. Деканосидзе.

На заседании присутствовали секретарь ЦК КП Грузии З. Патаридзе, первый заместитель Председателя Совета Министров Грузинской ССР Ш. Кикнадзе.

(ГрузИНФОРМ).

В ДУХЕ ПОЛНОГО ВЗАИМОПОНИМАНИЯ

ПРАГА, 8 июня. (ТАСС). В Праге закончилась XXVII сессия Совета Экономической Взаимопомощи.

В коммюнике о сессии отмечается, что страны — члены СЭВ делают все необходимое для дальнейшего сплочения социалистических государств, укрепления и расширения всесторонних братских связей.

Под руководством своих коммунистических и рабочих партий благодаря усилиям трудящихся, мобилизации всех внутренних материальных и финансовых ресурсов, широкому экономическому и научно-техническому сотрудничеству страны — члены СЭВ, успешно реализуя народнохозяйственные планы, добились в 1972 г., как и в предыдущие годы, новых успехов в дальнейшем развитии своего народного хозяйства, в укреплении экономической мощи и политического единства стран — членов СЭВ.

Национальный доход в 1972 г. в целом по странам — членам СЭВ возрос по сравнению с 1970 г. на 11,6 процента. Прирост промышленного производства за последние два года в странах — членах СЭВ в целом составил свыше 15 процентов, в то время как в развитых капиталистических странах он равнялся 8,8 процента. Обеспечено дальнейшее повышение благосостояния народов стран—членов СЭВ.

Продолжалось дальнейшее углубление и совершенствование сотрудничества и развития социалистической экономической интеграции стран — членов СЭВ. Реализация Комплексной программы стала главным содержанием экономического и научно-технического сотрудничества между этими странами.

Дальнейшее развитие получили взаимная торговля стран — членов СЭВ, а также их внешнеэкономические связи с другими странами мира.

Сессия с удовлетворением констатировала, что активная миролюбивая политика стран — членов СЭВ, направленная на утверждение в международных отношениях ленинских принципов мирного сосуществования, на разрядку международной напряженности, создает условия для дальнейшего расширения взаимовыгодных экономических и научно-технических связей между государствами с различным социально-экономическим строем, особенно в Европе. Страны—члены СЭВ вновь подтверждают свою готовность развивать экономические связи с другими странами независимо от их общественного и государственного строя на началах равенства, взаимной выгоды и невмешательства во внутренние дела.

Сессия отметила, что в соответствии с утвержденной программой в 1972—1973 гг. начаты работы по координации планов развития народного хозяйства стран — членов СЭВ на период 1976—1980 гг.; проводились взаимные консультации в органах СЭВ по основным вопросам экономической политики.

В ходе работы сессии председатели центральных плановых органов НРБ, ВНР, ГДР, ПНР, СРР, СССР и ЧССР по поручению своих правительств подписали Генеральное соглашение о сотрудничестве в строительстве на территории Советского Союза Киембаевского асбестового горно-обогатительного комбината мощностью 500 тыс. т. в год.

Сессия поручила Комитету СЭВ по сотрудничеству в области плановой деятельности и другим органам Совета в предстоящем периоде сосредоточить свою деятельность на разработке эффективных путей решения проблем экономического сотрудничества в области обеспечения потребностей стран — членов СЭВ основными видами энергии и топлива, включая ядерную энергию, и углублении сотрудничества стран в развитии сырьевых отраслей.

Сессия рекомендовала странам — членам СЭВ и поручила органам Совета в соответствии с Комплексной программой в большей степени учитывать проблемы, связанные со сближением и выравниванием уровней экономического развития стран—членов СЭВ.

Определены основные направления и важнейшие проблемы науки и техники для сотрудничества стран — членов СЭВ на 1976—1980 гг. и более длительную перспективу.

В решениях сессии предусматривается значительное расширение многостороннего сотрудничества стран — членов СЭВ со всеми заинтересованными странами и международными организациями по проблемам окружающей среды. Сессия рекомендовала странам — членам СЭВ и СФРЮ углубить сотрудничество с целью максимально возможного сокращения выбросов вредных веществ в окружающую среду и ускорения внедрения результатов этого сотрудничества в практику.

Сессия поручила Постоянной комиссии СЭВ по машиностроению завершить в ближайшее время разработку предложений по специализации и кооперированию производства и удовлетворению потребностей стран — членов СЭВ в основных видах машиностроительной продукции.

Отмечая увеличение выпуска товаров широкого потребления в странах — членах СЭВ, коммюнике подчеркивает, что значительно увеличились производство и взаимные поставки изделий легкой промышленности. За 1971—1972 гг. взаимные поставки промышленных товаров народного потребления между странами — членами СЭВ возросли на 26,5 процента. Особое внимание обращено сессией на более полное удовлетворение спроса населения на высококачественные и новые виды товаров, лучшее использование взаимных поставок и ассортиментного обмена изделиями легкой промышленности для расширения их ассортимента на внутренних рынках стран — членов СЭВ.

Были приняты конкретные рекомендации странам и поручения Постоянной комиссии СЭВ по легкой промышленности и другим органам Совета.

Сессия одобрила основные направления и задачи сотрудничества в области электрической и почтовой связи, отметила большую работу, проведенную по реализации соответствующих мероприятий Комплексной программы межгосударственными организациями стран — членов СЭВ, в частности Международным банком экономического сотрудничества и Международным инвестиционным банком.

Расширились деловые контакты МБЭС с банками различных стран мира. Общий объем операций банка с банками других стран мира увеличился в 1972 г. по сравнению с 1971 г. на 15,2 процента. Получила дальнейшее развитие система долгосрочного и среднесрочного кредитования через Международный инвестиционный банк.

Сессия приняла решение о создании стипендиального фонда СЭВ для оказания содействия развивающимся странам в подготовке их национальных кадров в высших учебных заведениях стран—членов СЭВ по таким специальностям, которые имеют наиболее важное значение для развития экономики, науки и техники развивающихся стран. Предусматривается, чтобы стипендиальный фонд СЭВ начал функционировать с 1974/75 учебного года.

Сессия одобрила разработанные Исполнительным комитетом СЭВ мероприятия, которые намечается провести в связи с предстоящей в 1974 г. 25-й годовщиной создания СЭВ.

Сессия одобрила деятельность Исполнительного комитета в период между XXVI и XXVII сессиями СЭВ по руководству работой органов СЭВ, связанной с реализацией Комплексной программы и решений XXVI сессии СЭВ, и приняла по обсуждаемым вопросам соответствующие постановления, направленные на дальнейшее выполнение Комплексной программы.

Работа XXVII сессии проходила в духе полного взаимопонимания и в дружеской обстановке.

ЭСТАФЕТА СОБЫТИЙ

С ТЕЛЕТАЙПНОЙ ЛЕНТЫ ТАСС

В ХЕЛЬСИНКИ 3 ИЮЛЯ

Общеевропейское совещание по вопросам безопасности и сотрудничества откроется 3 июля 1973 года в Хельсинки.

ТРАУРНАЯ ЦЕРЕМОНИЯ

9 июня на военной базе французских ВВС Ле Бурже состоялась торжественно-траурная церемония в связи с отправкой в Москву останков членов экипажа самолета «ТУ-144», погибших в результате катастрофы 3 июня.

Проститься с погибшими пришли члены советской правительственной комиссии по выяснению обстоятельств и причин катастрофы во главе с заместителем Председателя Совета Министров СССР Л. В. Смирновым, члены советской делегации, принимавшей участие в работе Международного авиационного салона в Ле Бурже, представители французских военных властей, мэр города Гуссенвиль, в районе которого произошла катастрофа, ветераны авиаполка «Нормандия—Неман». Перед катафалком был выстроен почетный караул французских летчиков.

Под звуки траурного марша останки погибших были перенесены на борт советского самолета.

Самолет взял курс на Москву.

РЕШЕНИЕ СЕКРЕТАРИАТА ЦК ВСРП

Орган ЦК ВСРП журнал «Партэлет» опубликовал решение Секретариата ЦК ВСРП по поводу идеологических и политических ошибок, допущенных в работах социолога А. Хегедюша, философов Я. Киша и М. Вайды. Их работы и изложенные в них взгляды были обсуждены рабочей группой ЦК ВСРП и учеными Венгерской академии наук. В результате обсуждения сложилось единое мнение, что в работах этих авторов смешиваются правые ревизионистские взгляды с так называемыми «неолевыми» взглядами, взятыми из антимарксистской литературы, проповедуются положения, противоречащие марксизму-ленинизму и политике ВСРП. В них отрицается руководящая роль рабочего класса, его революционно-историческое значение, практически порывается связь с теоретическим наследием марксизма-ленинизма.

В решении отмечается тяжесть допущенных ошибок и нежелание их исправить, в связи с чем Секретариат ЦК ВСРП исключил из рядов партии А. Хегедюша, Я. Киша и М. Вайду.

В ЧИСЛЕ ЛУЧШИХ

Жюри проходящего сейчас в Монреале конкурса вокалистов определило участников последнего тура. В финал вышли представители пяти стран — СССР, США, Канады, ГДР и Румынии, в том числе советские певцы Г. Пиняжин, М. Касрашвили и В. Мальченко.

ВИЗИТ Н. СИАНУКА

Председатель Национального единого фронта Камбоджи (НЕФК) Н. Сианук, совершавший поездку по некоторым африканским странам, посетил Алжир. В интервью местной газете «Эль-Муджахид» он отметил, что силы освобождения контролируют около 4/5 территории Камбоджи. «НЕФК установил в освобожденных районах политическую власть народа; в деревнях действуют комитеты Фронта, избранные народом».

Н. Сианук далее заявил, что «НЕФК предложил США заключить почетный мир и установить дипломатические отношения».

ПРИЧИНЫ НЕИЗВЕСТНЫ

В горном Ливане, неподалеку от Бейрута, в четверг по неизвестным причинам вспыхнули лесные пожары, охватившие значительную территорию. Огнем уничтожены обширные массивы соснового леса. Причинен значительный материальный ущерб.

КОММУНИЗМ — ЭТО МОЛОДОСТЬ МИРА, И ЕГО ВОЗВОДИТЬ МОЛОДЫМ!

КОМСОМОЛ ГРУЗИИ...

СВЫШЕ ПОЛУМИЛЛИОНА ЮНОШЕЙ И ДЕВУШЕК.

ПРАВОФЛАНГОВЫЕ НАШЕЙ МОЛОДЕЖИ.

ОНИ:

перевыполняют планы девятой пятилетки;

находятся в постоянном поиске;

борются за ускорение темпов научно-технического прогресса;

штурмуют вершины знаний и идут к новым вершинам;

учатся коммунизму и строят коммунизм.

80.330 девушек и юношей стоят у станков, варят сталь, плетут радугу тканей, водят поезда, бороздят воздушные океаны и морские пути, зажигают огни новостроек.

95.818 комсомольцев — их трудом славятся наши поля и плантации.

2.225 юношей и девушек с комсомольскими билетами — надежда грузинской науки, ее завтрашний день и новые успехи.

174.000 подростков — учащиеся средних школ.

75.929 комсомольцев ежедневно заполняют аудитории вузов и техникумов, профтехучилищ.

Свыше 4.000 молодых творческих работников вносят свой вклад в развитие культуры и искусства Советской Грузии.

С собрания актива комсомольской организации Грузии

Комсомольцы везде, комсомольцы всегда впереди.

1.100 человек — лучшие из лучших представляли 8.816 первичных организаций на собрании актива комсомольской организации Грузии, которое состоялось в зале заседаний Верховного Совета Грузинской ССР.

— Собрание вашего актива проходит в знаменательные дни третьего, решающего года пятилетки, когда все творческие, созидательные силы народа направлены на претворение в жизнь исторических решений XXIV съезда КПСС, — сказал, обращаясь к участникам собрания актива, первый секретарь ЦК КП Грузии тов. Э. А. Шеварднадзе, выступивший с докладом «О задачах комсомольских организаций Грузии по повышению активности комсомольцев и молодежи в борьбе за выполнение решений XXIV съезда КПСС».

Решения апрельского Пленума ЦК КПСС, разработанная партией программа мирного наступления проникнуты отеческой заботой о мире, о счастливом будущем, а значит, о молодежи.

Исторический визит Генерального секретаря ЦК КПСС тов. Л. И. Брежнева в ФРГ и его предстоящая поездка в США — новый вклад в дело мира.

Наши успехи как внутри страны, так и за ее пределами зависят, в первую очередь, от самоотверженного труда каждого коммуниста и комсомольца, каждого советского человека-созидателя.

Сила комсомола — в партийном руководстве. Этой мыслью были проникнуты и доклад тов. Э. А. Шеварднадзе и выступления участников собрания актива комсомольской организации Грузии. Особо подчеркивалось, что исторической вехой в деятельности Компартии и комсомола республики явилось известное постановление ЦК КПСС об организаторской и политической работе Тбилисского горкома партии. Отмечалось также, что партийное руководство комсомолом в свете решений XXIV съезда КПСС требует научно обоснованного подхода к воспитанию каждого члена ВЛКСМ в духе ленинских заветов.

Особое значение для работы комсомола республики имеют решения состоявшихся за последнее время пленумов ЦК КП Грузии и партийных активов, которые вскрыли серьезные недостатки в развитии экономики республики, в идеологической работе, наметили эффективные пути их преодоления. Докладчик заострил внимание на том, что комсомол республики еще не полностью перестроил свою работу в духе требований, предъявляемых партийными организациями республики, а также решений XVI съезда ВЛКСМ и XXIV съезда ЛКСМ Грузии.

Сегодня задача комсомола Грузии заключается в том, чтобы с помощью партийных организаций, ценой наименьших затрат, в кратчайший срок преодолеть имеющиеся недостатки. А для этого, в первую очередь, необходимо эффективнее применять ленинские принципы партийного руководства комсомолом.

При этом надо постоянно помнить, что партия не командует комсомолом, а ведет его за собой силой авторитета, примера и убеждения. Партийное руководство прежде всего заключается в том, чтобы направлять практическую деятельность комсомола, ставить перед ним конкретные задачи, рекомендовать наиболее целесообразные и эффективные формы и методы его деятельности.

Вместе с тем проблемы коммунистического воспитания молодежи настоятельно требуют создания в нашей республике центра, который занимался бы выработкой научных рекомендаций и обобщением передового опыта комсомольской работы. Такой центр целесообразно создать в нашей республике на базе Грузинского филиала Института марксизма-ленинизма при ЦК КПСС или при ЦК ЛКСМ Грузии.

— Компартия Грузии, — отметил докладчик, — доверяет юношам и девушкам республики самые ответственные участки экономики и культуры. Поэтому ЦК КП Грузии считает, что комсомолу надо быть более самостоятельным, более зрелым.

Все это необходимо потому, что, как отмечал Л. И. Брежнев на XXIV съезде КПСС, «молодые рабочие, крестьяне, специалисты, студенты, школьники—имеют свои особенности. Комсомол должен уметь работать с каждой из таких групп».

Докладчик и выступившие в прениях уделили большое внимание вопросам, связанным с участием молодежи в борьбе за повышение эффективности общественного производства. Отмечалось, что комсомол Грузии под руководством партии идет в авангарде коммунистического труда. В республике более 1.700 бригад коммунистического труда и около 36.000 молодых ударников коммунистического труда. Достаточно сказать, что в движении «Пятилетке — ударный труд, мастерство и поиск молодых» участвует более 184.000 человек, 320.500 комсомольцев и молодежи активно включились в соревнование за досрочное выполнение заданий третьего, решающего года пятилетки. Достигнуты немалые успехи.

Но в то же время среди молодежи, занятой в сфере промышленного производства, есть и недобросовестные люди, халатно относящиеся к своим обязанностям. Это выражается не только в выпуске плохой продукции, но и в большом количестве прогулов и непроизводительном использовании рабочего времени. Так, только в прошлом году количество прогулов, допущенных молодежью составило около 200.000 часов.

Как отмечалось на собрании актива, большие задачи стоят перед комсомолом, перед юношами и девушками в области строительства, где занято более 9.100 комсомольцев. Основное внимание следует уделить вводу новых производственных мощностей, жилищному строительству, работе молодежи на ударных комсомольских стройках. Особо отмечалось, что, претворяя в жизнь постановление ЦК КП Грузии «О массовом участии студентов и старшеклассников республики в период летних каникул в строительстве и сельскохозяйственных работах», комсомольские организации должны быть застрельщиками в возведении школ, домов культуры, детских садов и яслей. Необходимо всемерно поддержать инициативу молодежи села Матани Ахметского района по созданию в период третьего семестра студенческих бригад в помощь родному селу как в области хозяйственного, так и культурного строительства.

Задачи комсомола республики в повышении эффективности общественного производства многогранны и обширны. Это — борьба за рост производительности труда, снижение себестоимости и повышение качества продукции, рентабельность, бережливость и экономию, технический прогресс, научную организацию и высокую культуру труда.

Большое внимание было уделено работе комсомола на селе. Главное сегодня — интенсификация сельскохозяйственного производства. И от того, как будут работать свыше 63.000 комсомольцев в колхозах и свыше 32.000 в совхозах, зависит многое.

В третьем, решающем году пятилетки сельский комсомол должен сказать свое слово в борьбе за урожай на полях, виноградниках и чайных плантациях. И это должно быть слово, подкрепленное конкретным делом. А ведь нередко многие хорошие начинания сельской молодежи оставались лишь на бумаге. На собрании актива приводились многочисленные примеры, когда ценная инициатива комсомольцев, направленная на ликвидацию изреженности чайных плантаций и виноградников, не подкреплялась практическими делами. А между тем в Аджарии, Юго-Осетии, в Сагареджойском, Телавском, Хашурском, Мцхетском и некоторых других районах республики изреженность чайных плантаций и виноградников не сокращается, а увеличивается.

Около 9.000 комсомольцев на селе заняты животноводством. Они отдают немало сил и энергии борьбе за увеличение производства мяса, молока и других продуктов животноводства. Полезную инициативу в этом направлении проявили комсомольцы Ахалкалакского и Душетского районов. Однако отмечалось также и то, что многие комсомольские организации Юго-Осетии, Болнисского, Дманисского, Каспского и ряда других районов, взявшие обязательства по обеспечению ферм кормами, не выполнили их.

Ряд колхозов и совхозов республики испытывает острую нехватку в кадрах механизаторов. Дело в том, что в минувшей пятилетке в республике было подготовлено 13.900 специалистов, но они используются далеко не по назначению. А это еще один пример того, как комсомол не довел начатое дело до конца.

Отметив, что работа комсомольских организаций в области повышения интенсификации сельского хозяйства все еще не отвечает требованиям XXIV съезда КПСС и XVI съезда ВЛКСМ, докладчик и выступавшие в прениях говорили о том, что комсомолу на селе следует уделить особое внимание вопросам повышения культуры земледелия и животноводства, химизации сельского хозяйства, мелиорации земель, внедрению комплексной механизации процессов производства, повышению культурно-технической подготовки молодежи, созданию для нее оптимальных условий для плодотворного труда, быта и отдыха.

Со всеми этими задачами комсомол сможет справиться только с помощью партийных организаций. Следовательно, необходимо значительно улучшить уровень партийного руководства комсомолом на селе.

Большой и обстоятельный разговор шел на собрании актива о кардинальном улучшении работы комсомола по дальнейшему развертыванию социалистического соревнования во всех сферах народного хозяйства. Подчеркивалось, что основная задача ЦК ЛКСМ Грузии в этом направлении — оказание практической помощи комсомольским организациям республики в деле претворения в жизнь постановления ЦК КПСС, Совета Министров СССР, ВЦСПС и ЦК ВЛКСМ «О развертывании Всесоюзного социалистического соревнования работников промышленности, строительства и транспорта за достойное выполнение народнохозяйственного плана на 1973 год».

Значительное внимание было уделено работе комсомола в такой важной и сложной области, как сфера обслуживания населения. Поднять культуру работы в сфере обслуживания до современного уровня — дело чести комсомола. На собрании актива отмечалось, в частности, что в сфере медицинского обслуживания все еще имеют место взяточничество, вымогательство и другие негативные явления, которые полностью должны быть искоренены при активном участии комсомола.

Говоря о положении дел в торговле и общественном питании, где работает около 8.400 комсомольцев, докладчик особо подчеркнул, что если бы комсомол был здесь на должном уровне, если бы партийные организации руководили им по-современному, мы не имели бы тех крупных недостатков и злоупотреблений, которыми характеризуется работа торговли и общественного питания в республике.

Значительное место на собрании актива было уделено вопросу участия комсомола в ускорении темпов технического прогресса. Отмечалось, в частности, что укреплению связи науки с производством во многом способствовало постановление ЦК КП Грузии «Об обязательствах коллективов научных учреждений республики в социалистическом соревновании за досрочное выполнение народнохозяйственного плана 1973 года». Подчеркивалось, что задачей комсомола в деле развертывания социалистического соревнования в научных учреждениях является, в первую очередь, организация шефства над внедрением в народное хозяйство достижений науки и техники, повышение профессионального уровня молодых ученых, работа по подготовке научной смены и широкая пропаганда научно-технических знаний.

Одним из центральных вопросов, обсужденных на активе, был вопрос об организационно-политическом укреплении комсомольских организаций и дальнейшем развитии общественной активности молодежи. И, пожалуй, главной темой здесь стал разговор об усилении партийного ядра в комсомоле. Отмечалось, что около 19 тысяч членов КПСС работает ныне в комсомоле Грузии. Эти коммунисты выполняют особую миссию, являясь своеобразными полпредами партии в комсомоле и в то же время — полпредами комсомола в партии.

Докладчик и многие выступавшие отмечали, что следует обратить особое внимание на моральные и деловые качества вожаков первичных комсомольских организаций, которые должны быть признанными лидерами своих молодежных коллективов, вести за собой молодежь, увлекая ее силой личного примера, силой наших идей.

А между тем имеются многочисленные примеры, когда росту партийной прослойки в комсомоле не уделяется должного внимания. Так обстоит дело, в частности, в комсомольских организациях Абашского, Адигенского, Ахалкалакского, Гардабанского, Гегечкорского, Гурджаанского, Зестафонского, Кварельского, Лагодехского, Сагареджойского, Сачхерского и некоторых других районов республики.

Подчеркивалось, что не всегда удовлетворяют коэффициенты сменяемости комсомольских вожаков. Отмечалось, что в этом отношении следует руководствоваться не случайными, а оптимальными, научно обоснованными нормами.

Особое внимание на собрании актива было уделено работе комитетов комсомола, пользующихся правами райкома. Комитеты комсомола на правах райкома и освобожденные секретари комсомольских организаций должны являться примером комсомольской работы в низовом звене. Их деятельность должна быть образцом как по форме, так и по содержанию.

Значительное внимание на собрании актива было уделено стилю работы райкомов и горкомов комсомола. Отмечалось, что от их мастерства и опыта, от их боевитости и политической зрелости зависит выполнение многих решений партийных и комсомольских органов.

Докладчик уделил большое внимание анализу работы ЦК ЛКСМ республики. ЦК комсомола, подчеркнул он, должен стать подлинным коллективным политическим вожаком молодежных масс, его испытанным лидером. ЦК ЛКСМ Грузии должен быть мозгом и сердцем комсомола республики, его интеллектуальным и культурным центром.

В центре внимания участников комсомольского актива находились узловые вопросы организационной работы в комсомоле. Большое внимание, в частности, было уделено повышению роли комсомольских собраний как школы политического воспитания молодежи. Отмечалось, что комсомольские собрания нередко проводятся формально, трафаретно, без огонька. Вызывает тревогу анализ решений, принимаемых на собраниях, не до конца разработана система контроля исполнения принятых решений.

Недостатки, имеющиеся в организаторской работе комсомольских организаций, можно будет искоренить только в том случае, если правильно будут сочетаться принципы коллективного руководства с персональной ответственностью за порученное дело. Доверие, доброжелательность и метод убеждения должны сочетаться со строгим контролем и проверкой фактического выполнения решений.

Говоря о необходимости дальнейшего развития внутрисоюзной демократии в комсомоле, критики и самокритики, докладчик и выступавшие в прениях подчеркивали, что необходимо установить такой психологический климат и создать такую моральную атмосферу в каждой комсомольской организации, когда свобода обсуждения и развитие демократических начал в комсомоле стали бы первейшей потребностью всех членов ВЛКСМ.

Значительное внимание уделили участники собрания актива вопросам приема в ряды ВЛКСМ. Было отмечено, что только в прошлом году в комсомол вступило более 87 тысяч юношей и девушек. Наряду с этим подчеркивалось, что в ряде первичных комсомольских организаций республики все еще неудовлетворительно работают с несоюзной молодежью.

Низкий уровень комсомольской работы порождает негативные явления среди комсомольцев. Только в прошлом году за нарушения Устава, трудовой дисциплины и общественного порядка, аморальное поведение, алкоголизм и т. д. из рядов ВЛКСМ были исключены 746 юношей и девушек.

Говоря о главных направлениях идеологической работы в комсомоле, докладчик и выступавшие в прениях акцентировали внимание собравшихся на таких вопросах, как формирование у молодежи марксистско-ленинского мировоззрения, коммунистической убежденности, идейной стойкости, борьба с проникновением буржуазной идеологии, решительное искоренение пережитков прошлого.

Отмечая, что система комсомольской сети политической учебы должна по своему теоретическому, практическому и методическому уровню отвечать современным требованиям, была выражена озабоченность по поводу того, что свыше 341.000 юношей и девушек, среди которых 10.360 членов ВЛКСМ, не вовлечено ни в одну из форм учебы.

Подчеркивалось, что Дома и кабинеты политического просвещения должны стать подлинными очагами знаний для молодежи, и, в первую очередь, для пропагандистов.

Было сказано, что партийные и комсомольские организации должны чувствовать большую ответственность за судьбы политического образования молодежи.

В связи с этим особое внимание было уделено такой эффективной форме работы, как Ленинский зачет, который позволяет добиться органического сочетания изучения марксистско-ленинской теории с практическим участием молодежи в коммунистическом строительстве.

Большое внимание было уделено интернациональному воспитанию молодежи. В рядах комсомола Грузии единой, дружной семьей живут и трудятся представители более 70 национальностей. Поэтому задача интернационального воспитания молодежи, воспитания ее в духе общенациональной гордости, в духе новой исторической общности людей приобретает ключевое, первостепенное значение.

Работу по интернациональному и патриотическому воспитанию молодежи следует вести на научной основе. И в этом смысле комсомол располагает могучим оружием. Это — славные революционные, боевые и трудовые традиции нашей партии, всего нашего народа.

В центре внимания собравшихся был и вопрос улучшения работы по воспитанию молодежи в духе морального кодекса строителя коммунизма. Особое внимание было уделено трудовому воспитанию молодежи. В этом деле имеются крупные недостатки. Достаточно сказать, что в прошлом году около 2.500 молодых колхозников и рабочих совхозов злостно уклонялись от участия в общественно полезном труде. Только в первом квартале 1973 года в отношении 996 юношей и девушек были приняты меры принудительного трудоустройства.

Большой разговор шел на активе по проблемам, связанным с укреплением социалистической законности. Было отмечено, что комитеты комсомола призваны делать все для обеспечения строжайшего соблюдения законов и правопорядка, улучшать правовое воспитание молодежи. Уважение к праву, к закону должно стать личным убеждением каждого юноши, каждой девушки. Необходимо воспитывать у юношей и девушек умение давать принципиальную политическую оценку таким антиобщественным явлениям, как хищения социалистической собственности, стяжательство, карьеризм, нарушение трудовой дисциплины и общественного порядка. Необходимо повести решительную борьбу с любыми проявлениями частнособственнических тенденций, с клеветниками, анонимщиками и другими антиподами нашего общества.

В связи с этим особое значение приобретает воспитание революционной бдительности у молодежи, борьба с любыми проявлениями буржуазной идеологии.

Здесь большую помощь комсомольским организациям могут оказать наша печать, радио и телевидение. Они должны не только широко информировать молодежь о событиях в нашей стране и за рубежом, но и активно участвовать в формировании общественного мнения, мобилизовывать юношей и девушек на практическое претворение в жизнь величественных планов коммунистического строительства, разработанных XXIV съездом КПСС.

Коммунизм должны строить люди высокообразованные, обладающие большим запасом знаний и высокой духовной культурой. Сегодня в комсомоле республики 37.000 юношей и девушек с высшим образованием и 56.865 человек с незаконченным высшим. Высокий удельный вес в комсомоле республики составляет школьная молодежь. Юноши и девушки, подростки стали серьезнее, глубже изучать теоретическое наследие В. И. Ленина, историю КПСС и ВЛКСМ.

Однако комсомольские организации совместно с органами народного образования недостаточно ведут поиск эффективных путей повышения роли комсомола в борьбе за глубокие и прочные знания. Так, по итогам второй четверти 1972-73 учебного года не успевало свыше 90 тысяч учащихся. По итогам прошлого учебного года количество второгодников составило около 25 тысяч человек. Отсеялось из школ почти пять тысяч учащихся. Это крайне тревожные цифры. Заставляет задуматься и то, что более 500 тысяч школьников учатся посредственно, на тройки.

Такое положение удовлетворить не может. Ибо, если проследить систему «школа—вуз—школа» или «школа — вуз — производство», то получается, что в школе, в вузе и в техникуме превалирует средний учащийся, средний студент. Отсюда — посредственный специалист. И вот этот средний педагог вернется в школу и будет посредственно преподавать, средний специалист будет посредственно трудиться на производстве. Естественно, что с таким подходом к делу мириться нельзя. Поэтому перед комсомолом республики стоит задача большой важности — борьба с посредственностью.

Необходимо повысить ответственность за подбор кадров школьных учреждений, оказывать больше помощи сельской школе. Очень важно наметить практические меры, направленные на повышение уровня системы вечернего образования. Надо сделать все для того, чтобы школы рабочей и сельской молодежи стали образцовыми учебными заведениями.

Выступавшие на собрании актива отмечали, что необходимо улучшить работу комсомольских организаций вузов и техникумов, сделать ее более содержательной, интересной и полнокровной.

Выступая с Отчетным докладом на XXIV съезде КПСС Л. И. Брежнев подчеркивал: «Мы за внимательное отношение к творческим поискам, за полное раскрытие индивидуальных молодых дарований и талантов, за разнообразие и богатство форм и систем, вырабатываемых на основе метода социалистического реализма».

На собрании комсомольского актива отмечалось, что комсомольская организация республики на протяжении многих лет ведет серьезную работу с творческой молодежью — писателями, композиторами, художниками, архитекторами, работниками театра и кино. Результатом тесных связей комсомольских организаций с творческой молодежью явилось создание многих интересных произведений. Некоторые из них были отмечены премиями Ленинского комсомола и комсомола Грузии.

Сейчас перед молодой творческой интеллигенцией стоят большие задачи. Партия и комсомол призывают мастеров художественного слова, кисти и резца, музыки и экрана, театра и зодчества не уходить от масштабных, актуальных тем, глубже вникать в жизнь, создавать произведения, достойные нашего великого времени.

В. И. Ленин говорил, что «кипящая, бурлящая, ищущая» правильных идеалов и верных путей борьбы за них, молодежь экспансивна, эмоциональна, а «без человеческих эмоций никогда не бывало, нет и быть не может человеческого искания истины».

Молодежь — это целая армия строителей коммунизма. Улучшение всего идейного, нравственного и физического воспитания молодежи — первостепенная задача Компартии и комсомола республики. Руководство комсомолом нельзя пускать на самотек, нельзя вести его без научного подхода, без перспективы, без планирования, прогнозирования.

Комсомол республики должен всегда помнить, что никогда не следует отказываться от малого в работе, ибо из малого вырастет великое. В этом один из заветов бессмертного Ленина.

Комсомол республики должен возрождать лучшие традиции, революционные формы и методы борьбы и труда, ненавидеть зло и поддерживать добро, утверждать светлые идеалы всегда и везде.

Ответственность перед партией — это то высокое политическое чувство, которое должно расти в комсомольцах ежедневно и ежечасно.

Высокое чувство ответственности перед партией за судьбы коммунистического воспитания подрастающего поколения — вот главная задача, стоящая перед комсомолом республики. Это—источник жизнеспособности и боеспособности комсомола, источник всей его деятельности, направленной на благо народа, во имя свершения великих идеалов коммунизма.

* * *

Участники собрания актива комсомольской организации Грузии приняли резолюцию и обращение ко всем юношам и девушкам республики.

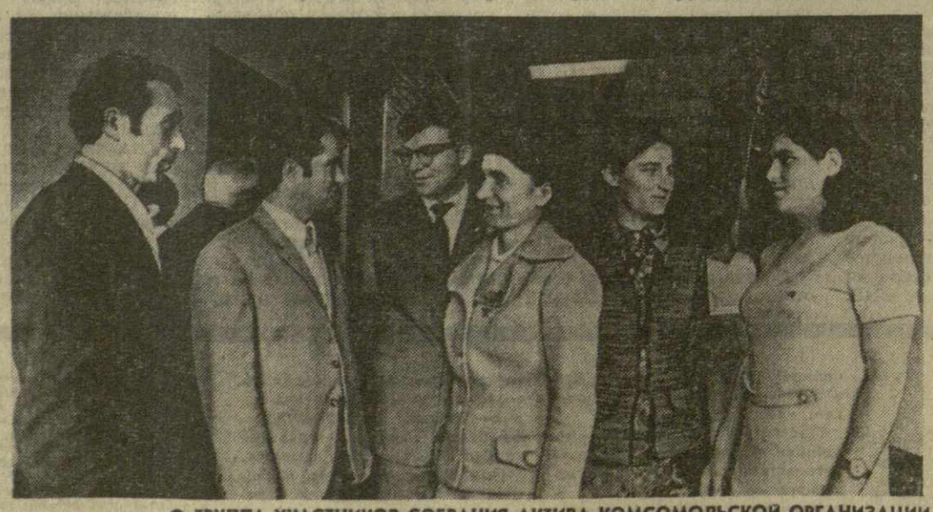

● ГРУППА УЧАСТНИКОВ СОБРАНИЯ АКТИВА КОМСОМОЛЬСКОЙ ОРГАНИЗАЦИИ ГРУЗИИ. Слева направо: Н. Квинихадзе — бригадир колхоза села Абиси Карельского района, Э. Шанидзе — сталевар Руставского металлургического завода, Г. Лордкипанидзе — студент третьего курса Тбилисского государственного университета, Л. Чхзидзе — Герой Социалистического Труда, чаевод колхоза села Земо-Акети Ланчхутского района, Н. Хидашели — трактористка колхоза села Свири Зестафонского района, М. Мзекалишвили — работница Бретского совхоза Карельского района.

Фото М. Квирикашвили.

УБЕРЕМ ХЛЕБА БЫСТРО, БЕЗ ПОТЕРЬ!

Письмо комбайнеров Украинской ССР ко всем механизаторам страны

Дорогие товарищи!

С чувством большого патриотического подъема трудятся советские люди над выполнением решений XXIV съезда КПСС, заданий пятилетки. Новый прилив сил дают те огромные успехи, которых достигла наша страна под руководством Коммунистической партии и ее Центрального Комитета.

Мы счастливы, что своим самоотверженным трудом вносим вклад в укрепление могущества многонациональной социалистической Родины. Впереди жатва — самый важный для хлебороба период. И от того, с каким напряжением, с какой отдачей поработаем мы в уборочную страду, будет зависеть судьба урожая, выполнение планов и обязательств нынешнего года и всей пятилетки.

Сознание высокой ответственности перед партией и страной побудило нас, комбайнеров Украины, представителей почти миллионной армии механизаторов республики, обратиться к вам с этим письмом, поделиться своими делами и планами, посоветоваться, как лучше провести предстоящую жатву.

Большие задачи в третьем году пятилетки решают труженики украинской деревни. По призыву ЦК КПСС, Совета Министров СССР, ВЦСПС и ЦК ВЛКСМ хлеборобы республики горячо поддержали патриотический почин краснодарских земледельцев, активно включились во Всесоюзное социалистическое соревнование и приняли на 1973 год повышенные обязательства. Намечено взять такие рубежи: получить валовой сбор зерна более 40 миллионов тонн, собрать с каждого гектара посева 25—26 центнеров зерновых, 18,2 — подсолнечника, 295 — 300 центнеров сахарной свеклы, значительно увеличить производство картофеля, овощей, кормовых и других культур. Колхозники, рабочие совхозов, специалисты под руководством партийных организаций прилагают все усилия, чтобы успешно выполнить взятые социалистические обязательства.

Уборка — завершающий этап борьбы за рост производства и заготовок зерна и других продуктов. Решающий вклад в это дело призваны внести сельские механизаторы. Но особенно велики роль и ответственность комбайнеров, трактористов и шоферов, ведь в период жатвы судьба выращенного урожая всецело находится в их руках.

Благодаря неустанной заботе Коммунистической партии и Советского правительства в последние годы значительно возросла техническая оснащенность колхозов и совхозов. Необходимостью вооружить хлеборобов всем, что нужно для образцового проведения жатвы, пронизано Постановление ЦК КПСС и Совета Министров СССР «О мерах по обеспечению уборки урожая и заготовок сельскохозяйственных продуктов в 1973 году».

В ответ на эту заботу партии и правительства работники сельского хозяйства, и прежде всего мы, механизаторы, должны во всеоружии встретить жатву. Успех этой работы зависит от своевременной и высококачественной подготовки всей уборочной техники, транспортных средств, обеспеченности хозяйств механизаторскими кадрами, их квалификации. Сейчас практически завершается ремонт всей уборочной техники. В этом году на Украине дополнительно подготовлено около 90 тысяч трактористов-машинистов и комбайнеров, свыше 25 тысяч шоферов. К началу уборки в колхозах и совхозах на каждые десять зерноуборочных комбайнов и такое же количество тракторов будет соответственно по 16 комбайнеров и по 15 трактористов. Свыше 200 тысяч сельских механизаторов прошли переподготовку на курсах без отрыва от производства. Сейчас более половины трактористов-машинистов имеют первый и второй классы. Посильную помощь селу во время жатвы окажут механизаторы, занятые в других отраслях народного хозяйства.

Готовясь к уборке, мы особое внимание обращаем на предотвращение потерь урожая. Уронил комбайнер всего один колосок на квадратном метре — и недосчитался пуда хлеба на гектаре. А этих гектаров у нас миллионы. Вот почему наш девиз: **«Ни колоска на стерне, ни зернышка в соломе!»**. На основе многолетнего опыта механизаторов Николаевской, Кировоградской и других областей уборочные машины оборудуются дополнительными приспособлениями, с помощью которых закрываются все каналы возможных потерь зерна. Специальные комиссии в каждом хозяйстве проверяют качество подготовки техники к жатве. Уборочные агрегаты могут быть приняты и допущены к работе только тогда, когда они оборудованы необходимыми приспособлениями и уплотнениями, предупреждающими потери урожая. Только в этом случае на машину наносят знак «Д-73» (допущен к жатве 1973 года).

Комбайны, жатки готовятся к работе с учетом состояния посевов. Для уборки полеглых хлебов мы оборудуем их стеблеподъемниками, эксцентриковыми мотовилами или гребенками на лопастях обычного мотовила, делителями и стеблеотводами. При уборке низкорослых хлебов на жатках нарастим щиты, прикрепим к лопастям мотовила эластичные накладки, режущий аппарат при необходимости переоборудуем на низкий срез.

В связи с расширением в нынешнем году зернового клина и увеличением нагрузок на машины особое значение приобретает высокопроизводительное использование уборочной техники и автотранспорта. **Мы решили все новое, что способствует повышению выработки комбайнов, жаток, автомобилей, прицепов и других технических средств, как можно шире пустить в дело.**

Прежде всего речь идет о самой организации жатвы. Именно от этого в решающей степени зависит использование техники.

Нынче у нас более широкое распространение получит поточный способ уборки. Он будет применен на площади свыше пяти миллионов гектаров хлебов. Конвейер: комбайн — автомобиль — ток — элеватор не только ускоряет жатву и хлебозаготовки, но и дает возможность сразу же освободить поля для их обработки под будущий урожай. Все комбайны и жатки будут в загонке весь световой день, а там, где на них приходится особенно большая нагрузка, они будут работать и ночью. Во всех случаях уборочные агрегаты обязательно оборудуются освещением.

Убирать хлеба нынче будем только испытанным групповым методом. Его выгода всем очевидна. Наряду с этим повсеместно создаются комплексные бригады, где комбайнеры и шоферы трудятся единым коллективом. При согласованных их действиях с приемными пунктами и токами подобная организация труда способствует ускорению уборки урожая и хлебозаготовок. **Автомобилисты планируют шире обычного применить почасовой график, автопоезда и челночный способ транспортировки зерна, при котором значительно возрастет объем перевезенных грузов тем же автопарком.**

Установлены меры материального и морального стимулирования для всех участников летней страды.

В поле нынче выйдет больше обычного передвижных мастерских, агрегатов техобслуживания и автозаправщиков, а мастерские «Сельхозтехники» перейдут в дни жатвы на круглосуточную работу. Колхозы и совхозы организуют горячее питание в поле, кооператоры — доставку необходимых продуктов и товаров широкого потребления.

Повторяем, что особая ответственность за проведение уборки в сжатые сроки и без потерь ложится на нас, комбайнеров. **Мы решили трудиться так, чтобы наиболее производительно использовать технику и каждый погожий час страды, до последнего колоска и зернышка собрать выращенный урожай.**

На Украине выросли замечательные кадры сельских механизаторов и в том числе комбайнеров. Всей стране известно имя дважды Героя Социалистического Труда М. А. Браги. Более тридцати пяти лет он водит степные корабли на полях Херсонской области. В прошлом году Марк Андронович снял урожай с 539 гектаров и намолотил 11.640 центнеров зерна, среднесменную выработку довел до 23 гектаров. М. А. Брага не только мастер своего дела, но и хороший воспитатель молодежи. За последние годы он обучил профессиям тракториста и комбайнера свыше тысячи человек.

В колхозе имени Горького Винниковецкого района Хмельницкой области трудится Герой Социалистического Труда Ф. В. Кулик. В прошлом году Федор Владимирович скосил свыше 400 гектаров зерновых и намолотил почти 12 тысяч центнеров зерна. Тысячи и тысячи наших товарищей из года в год показывают высокие образцы самоотверженного труда.

Многие комбайнеры, управившись с жатвой в своих хозяйствах, выезжают ежегодно в восточные районы страны, где страда начинается несколько позже, и там оказывают помощь. Наших коллег особенно хорошо знают хлеборобы Казахстана. Механизаторы Украины и в нынешнем году поедут с комбайнами в восточные районы на уборку. Но для этого нам надо прежде всего быстро справиться с жатвой дома.

Учитывая возросшие возможности и включая дополнительные резервы, мы обязуемся:

— закончить полную подготовку всей уборочной техники не позднее чем за две недели до начала жатвы соответствующей культуры;

— высокопроизводительно использовать каждый комбайн, жатку, трактор, автомобиль и другие машины и механизмы, чтобы убрать колосовые культуры за десять-пятнадцать дней; в короткие сроки уберем также другие сельскохозяйственные культуры;

— особое внимание обратим на качество уборки, будем оперативно устранять все неполадки в комбайнах и жатках, чтобы предотвратить малейшие потери зерна;

— заботливо ухаживать за вверенной нам техникой, экономить нефтепродукты и запасные части, строго соблюдать правила охраны труда и пожарной безопасности;

— все силы сосредоточим на том, чтобы каждый колхоз и совхоз безусловно выполнил план-заказ, дал государству значительное количество зерна и другой продукции сверх плана.

Дорогие товарищи!

Образцово подготовиться, организованно провести уборку и заготовку зерна и других продуктов земледелия — дело нашей чести и наш патриотический долг перед Родиной и партией. Не пожалеем же сил, энергии и умения, чтобы успешно справиться с этой важной народнохозяйственной задачей.

Письмо обсуждено и принято на колхозных, совхозных и районных собраниях комбайнеров Украинской ССР.

ГАЗЕТА ВЫСТУПИЛА. *Что сделано?*

Редакции отвечает

Министр связи Грузинской ССР З. ЧХЕИДЗЕ.

В обзоре писем читателей «У меня не звонит телефон», опубликованном 16 мая с. г., совершенно правильно критикуются недостатки в работе Тбилисской городской телефонной сети, не принимающей своевременно мер по исправлению поврежденных телефонов.

Трудно за короткий срок устранить все те технические неполадки, которые имеют место в линейно-кабельных и станционных сооружениях ГТС. Однако это совершенно не исключает своевременного исправления станционно-абонентских, аппаратных, линейно-абонентских и кабельных повреждений.

Министерство неоднократно предупреждало руководство Управления ГТС о необходимости систематически контролировать работу телефонных узлов, не допускать длительных повреждений телефонов. Между тем проверка показала, что многочисленные повреждения не исправляются в контрольные сроки, что вызывает справедливые жалобы абонентов.

Выступление газеты послужило поводом для специального совещания в министерстве, на котором намечены мероприятия, направленные на улучшение организации работ по восстановлению поврежденных телефонов.

За грубые нарушения контрольных сроков исправления телефонов и невыполнение указаний министерства на начальника УГТС В. Кубанеишвили наложено взыскание. Ему поручено строго наказать конкретных работников, не принимающих своевременно мер по исправлению телефонов.

Министерство связи Грузинской ССР усилило контроль за эксплуатационной деятельностью Тбилисской городской телефонной сети.

Сад пяти материков

Есть в Рустави, на улице Донецких металлургов, не совсем обычный дом. Попадая в него, вы путешествуете по всей планете. Фантастическое путешествие! В несколько минут вы пересекаете покрытые туманами океаны, раскаленные мексиканские прерии, над которыми жгучие ветры несут тучи песка и пыли, а затем, как бы по мановению волшебной палочки, попадаете в Заполярье, где сорок градусов ниже нуля — обычная температура, проезжаете по Японии, оттуда через Австралию проникаете в Африку.

И это не выдумка. Вы действительно совершаете путешествие, но только в миниатюре, в пределах времени и пространства, которые дают вам визит в дом Спиридона Георгиевича Хмаладзе.

Спиридону Георгиевичу уже за 80 лет. И все годы, как себя помнит, он связан с цветами. Двенадцатым он был среди шестнадцати детей старейшего лесовода Грузии Георгия Хмаладзе. Как и все пятнадцать своих братьев и сестер, Спиридон любил природу, переделывал ее.

Во дворе дома, где он сейчас живет, зелень и цветы все время «от снега и до снега». Растут здесь в оранжереях, под открытым небом цветы всех пяти материков. Среди них такие редкие для Грузии растения, как пассифлора, родина которой Южная Америка, трандесукация голландская, японская айва, китайский жень-шень, мексиканская чайота, заполярный хвойник и другие. До четырехсот названий культурных, лесных, полевых, тропических, субтропических растений разместились рядом друг с другом, и день за днем, как в волшебном календаре, меняют облик цветы в саду.

Многие годы ведет С. Хмаладзе переписку с десятками ботанических садов, откуда получает семена и растения. На днях из Иркутского ботанического сада он получил цветы такого редкого растения, как купальница, которая прекрасно прижилась на руставской земле.

Под руководством С. Хмаладзе в Рустави разбито много клумб и партеров, значительно обогащен ассортимент растений для цветочного оформления улиц и площадей индустриального города.

В ПОЛЕТЕ ВОСЕМЬ СПУТНИКОВ «КОСМОС»

СООБЩЕНИЕ ТАСС

8 июня 1973 года в Советском Союзе произведен запуск искусственных спутников Земли «Космос-564», «Космос-565», «Космос-566», «Космос-567», «Космос-568», «Космос-569», «Космос-570», «Космос-571». Выведение на орбиту всех восьми спутников осуществлено одной ракетой-носителем. На спутниках установлена научная аппаратура, предназначенная для продолжения исследований космического пространства.

Кроме научной аппаратуры, на спутниках имеются: радиосистемы для точного измерения элементов орбиты, радиотелеметрические системы для передачи на Землю данных о работе приборов и научной аппаратуры.

Установленная на спутниках аппаратура работает нормально. Координационно-вычислительный центр ведет обработку поступающей информации.

В ИНТЕРЕСАХ НАРОДОВ МИРА

БАТУМИ, 9 июня. **(Корр. ГрузИНФОРма).** Здесь состоялось собрание общественности, посвященное Неделе солидарности с арабскими народами.

Собрание открыл председатель Аджарского отделения Грузинского республиканского комитета солидарности стран Азии и Африки, редактор газеты «Советская Аджария» В. Марганидзе.

Доклад сделал второй секретарь Батумского горкома Компартии Грузии Ш. Окропиридзе.

— Мы не только на словах солидарны с арабскими народами, о нашей дружбе, о нашей поддержке в их освободительной борьбе говорит та помощь, которую им оказывают советские люди. Многие советские врачи побывали в арабских странах, оказывали медицинскую помощь населению — раненым, больным, детям, — отметил в своем выступлении главный врач Батумской городской больницы № 2 Т. Доборджгинидзе.

На собрании выступили также рабочий Батумского судостроительного завода Г. Копалеишвили, старший помощник капитана танкера «Гори» Грузинского морского пароходства Б. Бежанидзе и другие.

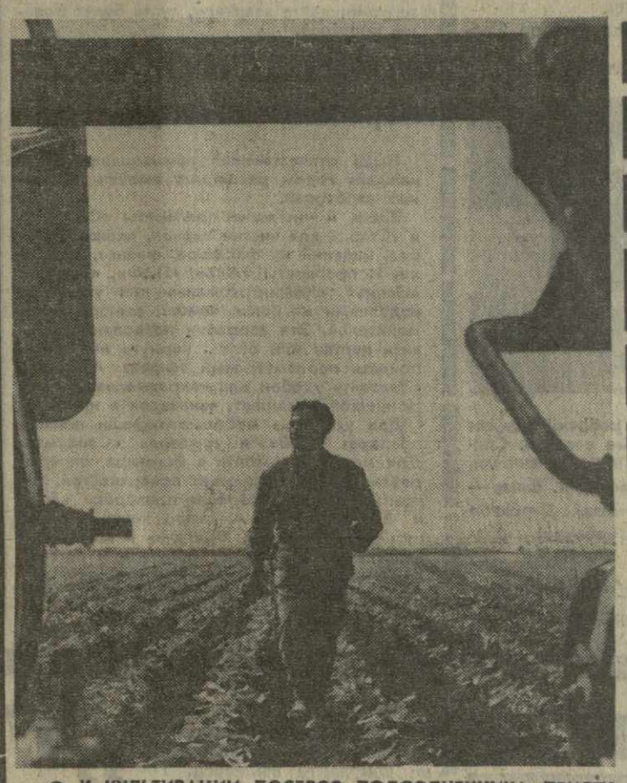

● **К КУЛЬТИВАЦИИ ПОСЕВОВ ПОДСОЛНЕЧНИКА ПРИСТУПИЛИ механизаторы колхоза имени Калинина села Арбошики Цителцкаройского района. Под этой культурой в хозяйстве занято 914 гектаров. Полеводы рассчитывают получить хороший урожай и продать государству в ударном году пятилетки 1.800 центнеров подсолнечника сверх задания.**

Отлично работает механизатор Джемал Пататишвили, перевыполняющий дневные задания в полтора-два раза.

На снимке: передовик социалистического соревнования механизатор Джемал Пататишвили.

Фото И. Давиташвили. (Фотохроника ГрузИНФОРМа).

● **ВОСЕМЬ ЛЕТ РАБОТАЕТ на Тбилисской бумажной фабрике сменный мастер В. Габуния. Встав на трудовую вахту, он регулярно выполняет задания на 115 процентов.**

На снимке: В. Габуния.

Фото Р. Качарава.

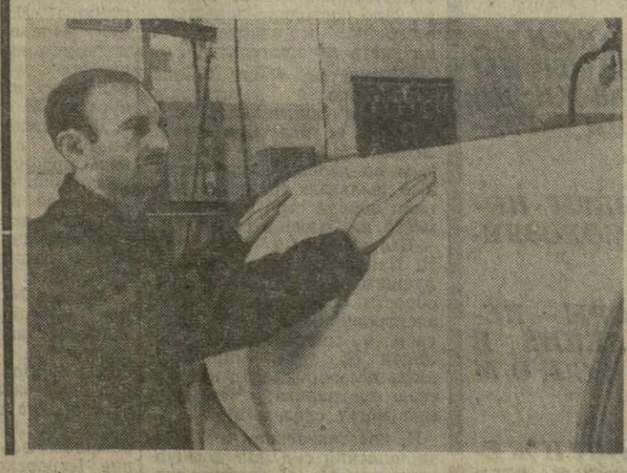

КОГДА НЕ СТАРЕЕТ СЕРДЦЕ

И. ПАПАСКИРИ — 70 ЛЕТ ● МАСТЕР ПСИХОЛОГИЧЕСКОГО РОМАНА ● ВЕРНОСТЬ ПРАВДЕ ЖИЗНИ ● ДЕЛА И ЗАБОТЫ ПИСАТЕЛЯ.

Иван Георгиевич Папаскири — первый абхазский романист — отмечает свое семидесятилетие. И сегодня он полон энергии, юношеского задора.

Никогда не изменяет он своей любимой привычке — во всякую погоду гуляет по Сухумской набережной, подолгу стоит у каменного парапета, перебирает в руках черные четки, вглядывается в морскую даль...

И может быть, в такие минуты ему на память приходит родное село Кутол, в котором прошло его детство. Трудные были это годы — голод, лишения, тяжелый труд. Мальчишка рос смышленым, и родители решили отдать его в приходскую школу. Первой книгой, отрывок из которой прочел ему народный учитель, было «Дворянское гнездо» Тургенева.

Гармоничные звуки почти незнакомого ему тогда русского языка заворожили мальчика, удивили и поразили его воображение. И зародилось желание овладеть всеми премудростями художественного слова. Много лет прошло, пока появилась первая книга писателя. В Абхазию пришла Советская власть, возрожденный край встал на путь социалистического строительства.

У Папаскири-гражданина, Папаскири — строителя, новой жизни возникает желание поведать потомкам о грандиозных планах и изменениях, происходящих в его родной Абхазии. Он начинает сотрудничать в редакции газеты «Апсны Капш». Его статьи, репортажи, очерки рассказывали о революционном преобразовании Абхазии, о становлении нового человека.

В 30 лет — уже зрелым мастером — вступает Папаскири в художественную литературу. Его первые рассказы «Карвальское ружье», «Кунач», «Телушка» и многие другие повествуют о прошлом.

Свой первый роман о новой Абхазии художник начал писать по горячим следам событий 20-х — 30-х годов.

Романтика современности, героизм советских людей, безграничная преданность делу социализма, борьба с пережитками прошлого, процесс становления нового человека — вот тема первого абхазского социально-бытового романа «Темыр», написанного писателем.

Вместе с патриархом абхазского художественного слова Дмитрием Гулия, Самсоном Чанба, Иуа Когония, Мушни Хашба и другими Иван Папаскири вписал яркую страницу в историю молодой абхазской литературы, рожденной Великим Октябрем.

Романом «Темыр» художник сказал новое слово в развитии национальной прозы. Когда это произведение издавалось на грузинском языке, я с большим удовольствием и творческим подъемом работал над его редактированием. Роман привлекал необычностью манеры повествования, стремлением автора раскрыть диалектику внутреннего мира его героя, мастерством психологического анализа, злободневностью темы.

Роману присущи яркая национальная специфика, знакомящая нас с бытом и нравами абхазцев, правдивое изображение человеческих характеров и судеб. Книга эта не раз издавалась и на русском языке под названием «К долгой жизни».

Перу писателя принадлежит также роман-трилогия «Женская честь», принесший автору большую популярность. «Женская честь» — многоплановое произведение, рисующее жизненный путь молодой абхазской женщины Саид. Нелегкая женская доля не сломила ее мятежного духа, стремления к свободной и счастливой жизни. Из многих тяжелых испытаний Саид выходит победительницей. Отважной женщине приходится многим жертвовать, чтобы перешагнуть через предрассудки односельчан и стать активной участницей строительства новой и прекрасной жизни, приносящей людям свободу и радость...

Папаскири — художник-реалист, исследователь социальной жизни. Тяга к анализу происходящих вокруг него событий, стремление быть всегда на переднем крае борьбы, рассказывать читателям правду жизни привели художника к мысли о написании романа, посвященного становлению рабочего класса в Абхазии. «У подножия Эрцаху» — так назвал художник свой роман о трудящихся обновленного края.

Несмотря на преклонный возраст, Иван Георгиевич и сейчас в гуще событий — выступает в печати с публицистическими статьями, встречается с коллективами заводов и фабрик. Он частый гость на полях и плантациях колхозов и совхозов.

Да, возраст не помеха для художника, у которого горячее сердце. Годы приносят с собой мудрость, мастерство, и перо писателя становится сочнее и острее. С присущей ему энергией работает сейчас Папаскири над созданием исторического романа. Как прилежный ученик штудирует маститый писатель академические издания, монографии, популярные брошюры по древней истории Абхазии.

Таков Иван Георгиевич Папаскири — человек щедрой и доброй души, замечательный писатель, мастер психологического романа, 70-летие со дня рождения которого с радостью отмечают его коллеги и друзья, многочисленные поклонники его таланта.

Хочется пожелать собрату по литературному труду здоровья, легкого пера и больших творческих успехов.

Демна ШЕНГЕЛАЯ.

Ритм большой стройки

МИРНЫЙ ВЗРЫВ ● МОЛОДЕЖЬ ПРЕОДОЛЕВАЕТ ТРУДНОСТИ ● УНИКАЛЬНАЯ ПЛОТИНА ● БУДЕТ МОРЕ В ГОРАХ

Тишину мирного пейзажа нарушил сильный взрыв. Это начался штурм огромной скалы, расположенной на высоте 1.200 метров над уровнем моря близ села Тбиси Тетрицкаройского района. Здесь на реке Алгети раскинулось строительство важного объекта пятилетки — крупнейшего в Закавказье водохранилища Тбилисско-Кумисской оросительной системы.

— Эту скалу мы взрываем, — разъясняют нам молодые, но уже опытные специалисты Тамаз Сагинашвили и Муртаз Нарешелашвили, — потому что надо проложить новую обводную дорогу Тбиси — Манглиси протяженностью восемь километров. Предстоит произвести около трех тысяч кубометров скальных работ. Старую же дорогу затопим.

Коллектив СУ № 5 треста «Водстрой», в котором работают парни, вместе с тбилисскими метростроевцами стал первопроходцем на стройке. Первые колышки в землю были забиты в начале марта нынешнего года. А проделано уже немало: построили пять мостов-ливнеотводов, склад для горючего и материалов, бетонный узел, быстрыми темпами ведется сооружение жилых домов, столовой, магазина и других подсобных и вспомогательных помещений. Все эти объекты будут введены в строй к концу года.

Пока на стройке занято более 130 человек, и эту дружную интернациональную семью можно назвать молодежной. С самого раннего утра до сумерек бок о бок работают экскаваторщик Василий Панаитиди, бульдозерист Алексей Вартанов, сварщик Мераб Гонгадзе, монтажник Давид Бахтадзе... Не отстают от молодежи ветераны стройки — старший прораб С. Гегечкори, каменщик К. Маркаров, опытные инженеры В. Гегелия и Г. Гагнидзе.

Десять миллионов рублей выделено на сооружение первой очереди водохранилища. И завершится оно через три года, — так решили строители.

Начальник СУ № 5 Владимир Акакиевич Хурцилава, фанатично влюбленный в свою профессию (он строил Нижне- и Верхне-Самгорские оросительные системы), говорит:

— Ущелье реки Алгети будет перекрыто уникальной каменнонабросной плотиной высотой до 80 метров и шириной по гребню до 400 метров. Верхнюю ее часть можно использовать как проезжую дорогу, которая свяжет оба берега реки. Будет построен водоотводной тоннель длиной 600 метров. В ближайшее время метростроевцы получат высокопроизводительный проходческий щит, который одновременно может вынимать грунт и бетонировать стены диаметром пять метров. Нам придется провести огромную работу. Судите сами: только в «тело» плотины надо уложить около одного миллиона кубических метров каменных плит. Чтобы ускорить это, в селе Мацевани начали эксплуатировать новый камнедобывающий карьер.

Первая очередь «горного моря» оросит шесть тысяч гектаров земли под виноградники и сады, огороды и приусадебные участки. А с вводом второй очереди водохранилище емкостью 35 миллионов кубических метров напоит живительной влагой земли Тетри-Цкаро и Марнеули.

Р. МЕГРЕЛИШВИЛИ. (Спец. корр. ГрузИНФОРМа).

Человек, родившийся дважды

Варден Виссарионович Девидзе считает себя человеком, который родился дважды.

...На исходе был февраль 1943 года. Стрелковый полк под командованием майора А. Шавлиашвили вел ожесточенные бои с гитлеровцами на территории Краснодарского края в районе хутора Колобатка. Бойцы отражали неистовый натиск фашистских полчищ.

Среди тех, кто, отстаивая каждую пядь родной земли, пренебрегая смертью, нещадно громил врага, был и лейтенант Варден Девидзе, помощник командира роты, а затем ее командир. В жарком сражении с превосходящими силами фашистов редели ряды советских воинов. Но гитлеровцы и на сей раз познали стойкость и героизм наших воинов.

...С фронта долго не было никаких вестей. Мать Вардена Ольга Николаевна, бывало, днями просиживала у калитки дома в ожидании престарелого почтальона Ираклия Долаберидзе. И каждый раз, желая подбодрить ее, он еще издалека бодрым голосом говорил: «Добрый день, уважаемая Ольга! Дела наши идут неплохо, я бы сказал даже успешно, а то, что писем нет, так это же понятно: наши сыновья просто не поспевают писать, нагрузка ведь большая, бьют врага...».

Но в один из мартовских дней 1943 года, когда Ираклий Теймуразович приближался к дому Ольги Николаевны, он при всем желании не смог скрыть глубокой печали. В своей сумке он нес «похоронку». Извещение гласило, что лейтенант Девидзе Варден Виссарионович погиб 21 февраля 1943 года при исполнении служебных обязанностей близ хутора Колобатка.

...Варден пришел на мгновение в себя от сильного удара по голове. Открыв глаза, он увидел перед собой озверелого фашистского солдата с нацеленным автоматом.

Потянулись страшные дни скитаний по лагерям военнопленных. Во французском городе Рамбуйе Девидзе совершил побег. Здесь он связывается с участниками движения Сопротивления.

Партизаны сектора Рамбуйе, база которых находилась в лесах, окружающих город, принимают его в свои ряды. Во время боевых операций он проявляет мужество и отвагу. Выполняя одно из заданий командования партизанского отряда, Варден Девидзе уничтожает трех фашистских захватчиков и берет в плен одиннадцать оккупантов.

В приказе по группе движения Сопротивления г. Рамбуйе от 20 августа 1944 года отмечается, что партизан Варден Девидзе показал прекрасный пример мужества в борьбе за изгнание фашистов из Франции. За боевые заслуги ему был пожалован Военный крест.

И вот спустя 28 лет после окончания Великой Отечественной войны встретились бывший командир стрелкового полка, полковник в отставке Александр Иродионович Шавлиашвили и Варден Виссарионович Девидзе. Волнующие воспоминания. Александр Иродионович рассказывает о том, какая сложная военная обстановка сложилась в районе хутора Колобатка, как отважно сражался командир роты Девидзе, каким уважением и авторитетом пользовался он у солдат.

Я счастлив, говорит А. И. Шавлиашвили, обращаясь к нему, что и в час тяжелых испытаний вы не посрамили чести полка, проявили себя подлинным советским патриотом.

Варден Виссарионович Девидзе живет и работает в Цхалтубо. Мало кто знает здесь о страницах его биографии, о которых мы поведали.

М. ШАВИШВИЛИ.
(Корр. ГрузИНФОРМа).

СНИМАЮТСЯ ФИЛЬМЫ

«Наши добрые соседи» — так будет называться новый телевизионный фильм, который снимается в творческом объединении телефильмов киностудии «Грузия-фильм» по заказу всесоюзного объединения «Экран».

Сценарий к фильму создали А. Сигуа, Г. Бараташвили и Р. Чархалашвили. Режиссер-постановщик Р. Чархалашвили, оператор И. Амасиски, композитор Н. Вацадзе, художник Ш. Гоголашвили. В главных ролях снимаются народная артистка СССР С. Такаишвили, народные артисты Грузинской ССР Л. Элиава и Э. Манджгаладзе, молодая артистка И. Гигошвили и другие.

А на курорте Пицунда киностудия «Ленфильм» ведет съемки фильма «Старые стены». Этот фильм расскажет зрителям о подмосковной ткацкой фабрике, о том, как в ее старых стенах появились новые цеха, современное оборудование, о ее директоре Алле Георгиевне Смирновой, которую играет заслуженная артистка РСФСР Людмила Гурченко, ее заботах, радостях и огорчениях, проблемах личных и общественных. Вместе с ней в фильме снимается в роли Владимира, бывшего летчика, а ныне шофера, народный артист РСФСР Армен Джигарханян.

Главный режиссер фильма Виктор Трегубович. Главный оператор Эдуард Розовский, автор сценария Анатолий Гребнев.

На снимках: вверху — рабочий момент съемки фильма «Наши добрые соседи». Слева направо: Э. Манджгаладзе, Р. Чархалашвили, И. Гигошвили и артист З. Лаперадзе. Внизу — кадр из фильма «Старые стены». Директор фабрики Алла Смирнова (Л. Гурченко) и Владимир (А. Джигарханян).

Фото Г. Киквадзе и И. Чохонелидзе.
(Фотохроника ГрузИНФОРМа).

БЮРО ДОБРЫХ УСЛУГ 38

Вы получили квартиру

Новоселье доставляет приятные хлопоты. Каждому хочется так обставить квартиру, чтобы она была уютной, просторной.

Очень важно правильно определить цвет стен. Если комнаты ориентированы на север (затемнены), следует создать впечатление тепла. Для этого подходят обои или краска светлых тонов: светло-желтые, золотистые, бежевые. А вот в хорошо освещенных (солнечных) комнатах, особенно в южных районах, рекомендуется создать впечатление прохлады. Для этой цели используют холодные тона — голубой, зеленый.

Правильно определив цветовую гамму всех помещений, можно «сделать» квартиру просторнее, увеличить или уменьшить высоту комнат. Конечно же, зрительно. Помещение, выдержанное в холодных светлых тонах, воспринимается всегда как более просторное, а темные и теплые яркие тона «уменьшают» его размеры.

В узкой комнате длинные стены лучше выкрасить (оклеить обоями) в светлые тона, например, в золотисто-желтый, а стену в глубине — в темный, терракотовый цвет.

Комната будет казаться выше, если оклеить ее обоями с вертикальными полосами. Такой же зрительный эффект достигается при окраске стен до потолка, а потолка — в цвет стен, но более светлого тона. Если же вы оклеите стены низких помещений обоями с горизонтальными членениями (панелями), то комната еще больше «потеряет» высоту.

Немаловажную роль в облике интерьера играют полы. Лучший настил — паркет. Натирайте его бесцветной мастикой — она не окрашивает и не затемняет текстуру древесины. Плохо выглядит паркет, натертый оранжевой или красной мастикой. Это не создает уюта.

Теперь продумайте, как лучше расставить мебель. Это уж дело вкуса. Но и тут есть свои «правила». Главное из них — не загромождайте квартиру, пусть будет больше простора.

● ● ●

Аэрозоль — это удобно!

Наша отечественная промышленность с каждым годом расширяет выпуск различных аэрозолей.

Здесь и чистящие препараты «Секунда» и «Старс» для чистки зеркал, оконных стекол, изделий из фарфора, фаянса, хрусталя. И препараты «Адо», «ПЭФ», «Велюр», «Осень», «Кожнитрэмаль» для ухода за изделиями из кожи, замши, велюра и заменителей. Эти аэрозоли позволяют обновить куртку или обувь, вернуть им блеск, придать перламутровый эффект. Аэрозоль «Элегант» удобен для накрахмаливания воротничков и манжет, занавесок и кружев...

Для ухода за мебелью хороши пенный препарат «ВЭВ» и аэрозоль «Спидумс». Для мелкого ремонта в квартире, окраски различных металлических поверхностей, покрытых эмалью, хороши препараты «Ява» и «Нитроэмаль»... А скоро каждый покупатель автомашины «Жигули» в комплекте запасных частей будет получать и латвийский аэрозоль «Нитроэмаль», в достоинствах которого уже многие наверняка убедились.

● ТБИЛИСИ СЕГОДНЯ. Улицы города покрылись пышной зеленью — все говорит о наступлении летней поры.

На снимке: один из уголков Набережной.

Фото М. Квирикашвили.

Спорт

Пять туров позади

В пятом туре межзонального шахматного турнира на первенство мира Радулов (Болгария) и Глигорич (Югославия) быстро разыграли вариант дебюта четырех коней и уже на двенадцатом ходу вписали в свою турнирную графу по пол-очка.

В упорной борьбе проходили поединки советских шахматистов — Тайманова с Карповым и Корчного с Кузьминым. Давлением на позицию соперника Тайманов добился позиционного преимущества и вынудил молодого гроссмейстера перейти к защите. Однако Карпов сумел выровнять положение, и на 40-м ходу была зафиксирована ничья.

Кузьмин образовал проходную пешку по линии «а», но со своей стороны Корчной сосредоточил фигуры на королевском фланге. В обоюдоострым положении, испытывая недостаток времени на обдумывание ходов, соперники на 35-м ходу согласились на ничью.

Сравнительно недолго продолжался поединок кубинца Эстеваса с лидером соревнования Ларсеном. Датчанин уверенно разыграл черными сицилианскую защиту и как-то незаметно перехватил инициативу. Неосторожный маневр Эстеваса ускорил развязку, и на 26-м ходу под угрозой материальных потерь он сдался.

Головокружительные осложнения возникли на пятом часу игры в партии филиппинца Торре с американским гроссмейстером Бирном. На 23-м ходу Бирн пожертвовал качество и вскоре создал опасные контругрозы белым. Незадолго до перерыва произошел редчайший случай в международной шахматной практике: король Торре пропутешествовал через всю доску в лагерь противника, где попал в матовую сеть. Уже после контрольного времени филиппинец сдался.

После пятого тура впереди Ларсен — 4 очка и одна отложенная партия. У Бирна и Корчного — по 4 очка.

ТУРНИРНАЯ ОРБИТА

ЛЕГКАЯ АТЛЕТИКА. Спортсменка ГДР, олимпийская чемпионка Рената Штехер установила новый мировой рекорд, пробежав 100 метров за 10,9 секунды. Она на 0,1 секунды улучшила рекорд Вайомии Тайес (США), показанный на Олимпиаде в Мехико.

Успешно выступили и другие участники международных легкоатлетических соревнований на приз «Золотая туфля с шипами», проходящих в Остраве. Олимпийская чемпионка Людмила Брагина из Краснодара финишировала первой на своей коронной дистанции 1.500 метров через 4 минуты 14,2 секунды. Рекорд Чехословакии в толкании ядра обновила Хелена Фибингерова — 20 метров 3 сантиметра.

ФУТБОЛ. В финале юношеского турнира УЕФА встретятся футболисты Англии и ГДР. Их матч состоится сегодня во Флоренции. Англичане в полуфинале победили итальянцев, а немецкие спортсмены — команду Болгарии. В обоих матчах счет был 1:0.

БАСКЕТБОЛ. Семнадцатую победу подряд одержали в чемпионате СССР идущие без поражений баскетболистки рижской команды ТТТ: в начавшемся в Вильнюсе заключительном туре первенства они выиграли у ленинградского «Буревестника» — 73:39. Преследующий рижанок ленинградский «Спартак» (у этой команды два проигрыша) взял верх над московским «Спартаком» — 66:59.

Результаты остальных встреч: «Спартак» (Московская область) — СИМ (Москва) — 82:63, «Университет» (Алма-Ата) — «Политехника» (Каунас) — 74:54, «Кибиркштис» (Вильнюс) — УСК (Тарту) — 80:63.

ВОДНОЕ ПОЛО. Со счетом 7:6 ватерполисты сборной СССР выиграли матч в Харькове у команды Румынии.

ОБО ВСЕМ ПОНЕМНОГУ

ЗАРУБЕЖНАЯ МОЗАИКА

ТОРЖЕСТВО ПОСТОЯНСТВА

Как сообщает лондонская «Дейли экспресс», жительница города Глазго Дороти Во, признанная в 1951 году «самой странной девушкой Шотландии», осталась верной себе и ныне. 22 года спустя она вновь оказалась победительницей конкурса в Манчестере. На этот раз жюри признало ее «самой тучной дамой Великобритании».

НЕПРИВЫЧНОЕ ЧУВСТВО

Бывший настоятель монастыря святого Бенедикта в Риме 37-летний Микеле Тапа, арестованный полицией как мошенник-рецидивист, признался репортеру газеты «Коррьере делла Сьерра»: «Когда полицейский протянул мне приказ о моем аресте, меня охватило непривычное и волнующее чувство. Ведь, пожалуй, это был единственно подлинный, а не поддельный документ, который я когда-либо держал в руках».

ВЕЗДЕСУЩИЙ ГРАБИТЕЛЬ

В английском городе Олдхэме (графство Ланкашир), сообщает газета «Сан», судебное разбирательство дела о краже со взломом не состоялось ввиду отсутствия подсудимого — владельца местного ресторана Катаниэля Уортона. Будучи отпущен под залог, он в это время оказался занятым на другом судебном процессе, где участвовал в качестве присяжного заседателя.

КАК В КОШМАРНОМ СНЕ

Шайка грабителей, совершивших дерзкий набег на одну из ткацких фабрик Лиона, была задержана полицией на месте преступления. «Все происходило, как в кошмарном сне, — поведал главарь шайки репортеру газеты «Франс-суар».—Сначала выяснилось, что цех, в который мы проникли, целиком перешел на пошив арестантских халатов, а когда мы, полные разочарования, собрались отправиться восвояси, раздался сигнал тревоги...».

«АСТРОНОМИЧЕСКАЯ ФЕМИДА»

Так называют американцы судебные органы, нередко приговаривающие правонарушителей к совершенно фантастическим срокам тюремного заключения. По сообщению швейцарской газеты «Нойе цюрхер цайтунг», недавно суд в Далласе, рассматривавший дело о похищении дочери одного миллионера, за которую был внесен выкуп в 250 тысяч долларов, приговорил обвиняемых — братьев Франклина и Вудро Рансонетт к 5.005 годам тюремного заключения.

● ЦИХИСДЗИРСКАЯ ТУРИСТИЧЕСКАЯ БАЗА — одна из благоустроенных в Грузии, функционирующая круглый год. Около 6 тысяч туристов побывает в нынешнем году в Цихисдзири. Сейчас здесь проводят отпуск туристы из разных уголков страны.

На снимке: отдыхающие Цихисдзирской турбазы.

Фото И. Наникашвили.
(Фотохроника ГрузИНФОРМа).

ЧИТАЙТЕ НА ЭТОЙ СТРАНИЦЕ:

- *О ПОДЛИННЫХ СОВЕТСКИХ ПАТРИОТАХ, О СТОЙКОСТИ И ГЕРОИЗМЕ НАШИХ ВОИНОВ.*
- *НОВЫЕ ИНТЕРЕСНЫЕ ТВОРЧЕСКИЕ ЗАМЫСЛЫ ПРЕТВОРЯЮТСЯ В ЖИЗНЬ НА КИНОСТУДИИ «ГРУЗИЯ-ФИЛЬМ».*
- *ПОЛЕЗНЫЕ СОВЕТЫ НОВОСЕЛАМ И ДОМОХОЗЯЙКАМ.*
- *СОСЕДСКИЕ ССОРЫ — НЕТЕРПИМОЕ ЯВЛЕНИЕ В СОЦИАЛИСТИЧЕСКОМ ОБЩЕЖИТИИ.*
- *БЛЕСТЯЩЕЕ ДОСТИЖЕНИЕ СПОРТСМЕНКИ ГДР РЕНАТЫ ШТЕХЕР: 100 МЕТРОВ — ЗА 10,9 СЕКУНДЫ!*

ФЕЛЬЕТОН по письмам читателей

„ГЕРОИ" КВАРТИРНЫХ БАТАЛИЙ

ЕСЛИ вы хотите досадить соседям, приобретите телевизор, но не покупайте пылесоса. Телевизор нужен для того, чтобы знакомить в неурочное время других жильцов дома с температурой воздуха на Южном Сахалине и бодрыми «молодыми голосами». Отсутствие пылесоса предоставляет заманчивую возможность трясти половики перед дверью соседа по лестничной клетке.

Именно к этим методам и прибегла Н. Чирткоева, проживающая в доме № 28 по улице Бухандзе в Тбилиси, решив, видимо, что ее соседка Н. Панькина и есть тот супостат-неприятель, которого надо постоянно держать в состоянии напряжения и крайнего замешательства.

Ступив на тропу войны, Н. Чирткоева действовала быстро и решительно. Телевизор в ее квартире немедленно стал самым крикливым во дворе, а всевозможные пыльные тряпки и коврики обрели свое постоянное место на балконе соседки.

Застигнутая врасплох, Н. Панькина оборонялась не лучшим образом. Ей бы приобрести более мощное чудо электроники, но она обратилась в товарищеский суд. Узнав об этом, Чирткоева лишь посмеялась над наивностью противника: «Что, мол, мне могут сделать!».

И, действительно, что?.. Товарищеский суд при домоуправлении № 28 Октябрьского района предупредил Н. Чирткоеву, а телевизор в ее квартире... начал вести себя еще более шумно. Суд предупредил вторично. И облако пыли над балконом Н. Панькиной заметно увеличилось.

Третьего предупреждения пока не последовало, но, очевидно, после него Н. Чирткоева применит против Н. Панькиной более суровые санкции.

Но не может же все время торжествовать неправая сторона? Есть же организации, наделенные большими полномочиями, чем товарищеский суд, — исполком райсовета, милиция, суд, прокуратура...

Действительно, так. Организации, призванные охранять правила социалистического общежития, могут сказать свое веское слово. Но как часто все они пасуют перед гражданином, закованном в панцырь нахальства и наглости!

В доме № 11 по Четвертому переулку Горгасала в Тбилиси живут со своими семьями Э. Сирадзе и Т. Коберидзе. Последней год назад показалась ненужной перегородка в общей кухне, и она снесла ее. Э. Сирадзе пожаловалась в жилуправление Кировского райисполкома. Жилуправление предписало ЖЭК-44 принять меры. Работники ЖЭКа начали уговаривать Т. Коберидзе перестать сердиться. Уговаривали долго, больше года. Наконец, перегородку восстановили. И только для того, чтобы Т. Коберидзе вновь разорила ее в какие-то два часа.

Э. Сирадзе опять просит жилуправление приструнить расходившуюся соседку. А здесь беспомощно разводят руками: не можем мы совладать с этой женщиной...

Трогательную беспомощность и умилительную робость проявили отдел внутренних дел, прокуратура и народный суд района имени 26 комиссаров, столкнувшись с домовладелицей Ш. Белян, которая решила избавиться от своей квартирантки пенсионерки А. Волковой. И избавилась. Воспользовалась отъездом старушки и выписала ее из домовой книги. Вернулась Волкова в Тбилиси, а на дверях ее комнаты замок. Куда идти?

Пошла А. Волкова в районный отдел внутренних дел. Отсюда ее направили в прокуратуру. А там посоветовали обратиться в народный суд. Отсюда послали в милицию. А старушке, между прочим, ночевать негде и пенсию получать надо. И когда А. Волкову все же прописали, владелица дома решительно заявила, что жить та в ее доме все равно не будет. Слово свое она сдержала: и милиция, и прокуратура, и народный суд отступили в полном беспорядке. И вот уже более года спорят, кому из них вселять А. Волкову в ее же квартиру. А Ш. Белян лишь улыбается, торжествующе поглядывая на замок, украшающий двери комнаты старушки.

Уже несколько лет, как ведут активные боевые действия против соседей, занимающих второй этаж дома № 27 по улице Ушанги Чхеидзе, С. Гегучадзе и В. Глазкова. Для начала они лишили своих недругов питьевой воды, перерезав водопроводную трубу. И надо сказать, успешно отстояли завоеванные позиции. Жильцам верхнего этажа пришлось проложить водопроводные трубы через крышу дома. Тогда С. Гегучадзе и В. Глазкова совершили новый коварный маневр: они разрушили канализационную трубу. Шестнадцать человек остались без санузла. И теперь случись с кем-нибудь из них нужда, большая или малая, они должны одеться, спуститься вниз, выйти на улицу и непринужденной походкой пройтись до соседнего двора.

Согласитесь, не каждый такое вытерпит. А жильцы терпят, надеясь, что административным и судебным органам района удастся обуздать их обидчиков. Но... В исполкоме Первомайского райсовета возмущаются, в прокуратуре мечут громы и молнии, в отделе внутренних дел негодуют, а С. Гегучадзе и В. Глазкова чувствуют себя в полной безопасности и восстанавливать трубу не собираются.

Неужели так трудно призвать к порядку С. Гегучадзе, В. Глазкову и им подобных? Отнюдь, нет. Ведь для этого у соответствующих организаций есть немало средств. И применять их надо оперативно, потому что невинная, на первый взгляд, соседская ссора, может привести к преступлению, а ее участников — на скамью подсудимых. Не остановив вовремя руку, перерезающую канализационную трубу или ломающую перегородку в кухне, можно и упустить момент, когда в ней окажется камень или нож. К сожалению, и такое бывает.

Поэтому каждую соседскую ссору необходимо расценивать как явление чрезвычайное, требующее своевременных и решительных мер. Не в пример тем, к которым прибегают порой соответствующие организации, призванные стоять на страже общественного порядка.

М. КАЛАНДАДЗЕ,
заведующая общественной приемной «Зари Востока».
К. КОСТАВА.

Редактор О. КИНКЛАДЗЕ.

ПРОИСШЕСТВИЯ

ПО ЗАКОНАМ МУЖЕСТВА

Закончив занятия, педагог начальной школы села Халивдон Джавского района Г. Цховребов возвращался домой. Выйдя на дорогу Цхинвали—Кваиси, он вдруг заметил над селом столб дыма.

«Пожар, — мелькнула мысль у Г. Цховребова, — но ведь сейчас все взрослые в поле, в домах лишь малолетние ребятишки».

Учитель напрямик через лес поспешил в село. Выбиваясь из сил, он добежал до объятого пламенем дома, не взирая на огонь, проник в него и, разыскав в дыму уже потерявшую сознание четырехлетнюю Таню Богаеву, вынес ее в безопасное место.

Оказав ребенку первую помощь, Г. Цховребов вновь бросился в огонь — спасать домашний скарб...

Сельчане тепло поблагодарили учителя за его мужественный поступок.

К. ГАБАРАЕВ.
(Корр. «Зари Востока»).

РАДИО

СЕГОДНЯ

ПЕРВАЯ ПРОГРАММА

06.35 — Грузинская народная музыка. 08.30 — Песни советских композиторов. 09.30 — Воскресный выпуск радиогазеты «Пионер Грузии». 10.15 **Из Москвы.** «С добрым утром!». 11.05 **Из Москвы.** «Пионерская зорька». 11.45 — «Музыкальная радиоафиша». 12.00 — **Из Москвы.** «По странам и континентам. 12.15 — **Для школьников.** Радиопостановка. «Рассказ маленькой Лани». 13.00 — **Музыкальный час для молодежи.** Концерт-беседа «Т. Хренников». 14.00 — Радиожурнал «Физкультура и спорт». 14.30— М. Давиташвили. Камерные произведения. 14.45 — «Писатель у микрофона». 15.00—**Из Гревана.** «Концерт дружбы». 15.30 — **Из Москвы.** «Рабочая радиогазета». 16.15 — Радиожурнал для воинов Советской Армии. 17.00 — «Мир за неделю». 17.10 — Концерт по заявкам работников легкой промышленности. 18.10—«Взрослым о детях». 18.25 — Музыка из оперетт. 19.00 — **Из Москвы.** «Международные обозреватели за «круглым столом». 19.30 — Грузинская народная музыка. 20.20 — «Передовики пятилетки». 20.35 — К. Паустовский. «Потоки». Радиопостановка. 21.28 — Концерт выдающихся музыкантов-исполнителей. 23.30 — Грузинская легкая музыка.

ТЕЛЕВИДЕНИЕ

СЕГОДНЯ

По первой программе. 10.00—Программа. 10.05—**Из Москвы.** Для детей. «Утренняя гимнастика». 10.20—**Из Москвы.** Новости. 10.30 — **Из Москвы.** Цветное телевидение. Для школьников. «Будильник». 11.00 — «Волшебный экран». 11.20—Кинопрограмма. 12.00 — **Из Москвы.** «Сегодня — День работников легкой промышленности». 12.15 — Художественный фильм «Чудак из пятого «Б». 13.40 — «Киноафиша». 14.10 — «Глазами кинодокументалиста». 14.55 — **Для школьников.** Обсуждение спектакля Грузинского ТЮЗа «Где ты, Софико?». (Повторно). 16.30 — «Здоровье». Телепрограмма. 17.00—Киноочерк. 17.10— **Из Москвы.** Цветное телевидение. «Клуб кинопутешествий». 18.00 — «В эфире — «Молодость». Все мы из Матаани. (Повторно). 18.50 — «Моамбе» — информационная программа. 19.00 — **Из Москвы.** Цветное телевидение. Международная встреча по футболу. Сборная СССР — сборная Англии. 20.50 — Цветное телевидение. Премьера итальянского телевизионного многосерийного художественного фильма «Жизнь Леонардо да Винчи» (2-я серия). 22.00—**Из Москвы.** «Время» — информационная программа. 22.30 — Алио Мирцхулава (к 70-летию со дня рождения). 23.00— Цветное телевидение Грузии. «Глобус». **По второй программе.** 19.00 — Программа. 19.05 — Телепостановка. 20.05 — Концерт. 20.50 — Художественный фильм «Необыкновенная выставка».

АДРЕС РЕДАКЦИИ: 380008, Тбилиси-8 пр. Руставели, 42

ТЕЛЕФОНЫ: приемная — 93-11-58; заместители редактора — 93-18-54, 93-18-07; ответственный секретарь — 93-17-06; заместители ответственного секретаря — 93-52-00. ОТДЕЛЫ: партийной жизни — 93-15-01; пропаганды марксистско-ленинской теории — 93-16-27; промышленности, транспорта и товарооборота — 93-22-34; сельского хозяйства — 93-19-19; литературы и искусства — 99-93-28; науки, вузов и школ — 93-17-54; писем и массовой работы — 93-13-54, 93-22-19; республиканской информации — 93-17-58; иностранной информации — 93-11-01; иллюстрации — 99-89-65; сектор корреспондентской сети и обзоров печати — 93-18-59; машинописное бюро — 93-18-02; библиотека — 99-69-21; заведующий редакцией — 93-24-17; бухгалтерия — 93-93-95; прием объявлений — 93-93-94.

ТИПОГРАФИЯ ИЗДАТЕЛЬСТВА ЦК КП ГРУЗИИ, 380008, ТБИЛИСИ-8, УЛ. ЛЕНИНА, 14.

ИНДЕКС 66432 УЭ 07036