Пролетарии всех стран, соединяйтесь!

ЗАРЯ ВОСТОКА

ზარია ვოსტოკა
საქართველოს კპ
ცენტრალური კომიტეტის,
საქართველოს სსრ უმაღლესი
საბჭოსა და საქართველოს სსრ
მინისტრთა საბჭოს ორგანო

ГАЗЕТА ВЫХОДИТ С ИЮНЯ 1922 ГОДА

Орган ЦК КП Грузии, Верховного Совета Грузинской ССР и Совета Министров Грузинской ССР

№ 232 (14689) • ЧЕТВЕРГ, 4 ОКТЯБРЯ 1973 ГОДА • Цена 2 коп.

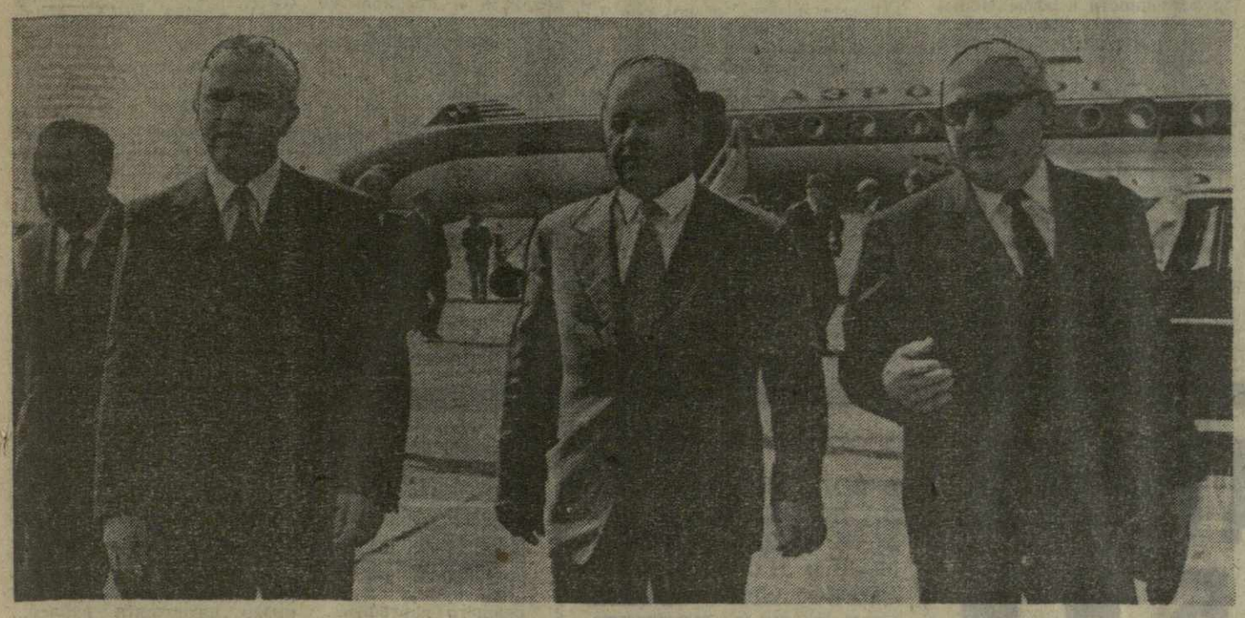

На снимке: встреча в Тбилисском аэропорту.

Фото Г. Киквадзе. (Фотохроника ГрузИНФОРМа).

ПРЕБЫВАНИЕ ЧЛЕНА ПОЛИТБЮРО ЦК КПСС, СЕКРЕТАРЯ ЦК КПСС ТОВАРИЩА А. П. КИРИЛЕНКО В ТБИЛИСИ

3 октября в столицу Грузии прибыл член Политбюро ЦК КПСС, секретарь ЦК КПСС товарищ **А. П. Кириленко.**

В Тбилисском аэропорту тов. А. П. Кириленко встречали первый секретарь ЦК КП Грузии тов. **Э. А. Шеварднадзе,** Председатель Президиума Верховного Совета Грузинской ССР тов. **Г. С. Дзоценидзе,** Председатель Совета Министров Грузинской ССР тов. **Г. Д. Джавахишвили,** члены бюро ЦК КП Грузии тт. **Б. Г. Гигиберия, П. Г. Гилашвили, А. Н. Инаури, Ш. Д. Кикнадзе, П. В. Мельников, З. А. Патаридзе, В. М. Сирадзе,** кандидаты в члены бюро ЦК КП Грузии тт. **О. Е. Черкезия, Т. И. Мосашвили, Ш. В. Каркарашвили,** ответственные работники ЦК КПСС тт. **В. В. Васильев, Д. М. Секретев,** заместитель Председателя Президиума Верховного Совета Грузинской ССР тов. **М. М. Лелашвили,** заместители Председателя Совета Министров Грузинской ССР тт. **З. В. Гелдиашвили, А. М. Лабахуа,** начальник Политуправления — член Военного совета КЗакВО тов. **А. Г. Шелепин,** члены Президиума Верховного Совета Грузинской ССР, ответственные работники ЦК КП Грузии, члены и кандидаты в члены бюро Тбилисского горкома КП Грузии, деятели науки и культуры республики, представители прессы, радио и телевидения.

* * *

3 октября член Политбюро ЦК КПСС, секретарь ЦК КПСС товарищ А. П. Кириленко встретился с членами и кандидатами в члены бюро ЦК КП Грузии и имел с ними беседу.

* * *

Во второй половине дня 3 октября товарищ А. П. Кириленко посетил Рустави. В поездке его сопровождали тт. Э. А. Шеварднадзе, Г. Д. Джавахишвили, З. А. Патаридзе, А. Н. Инаури.

В городе металлургов и химиков гостей встречали первый секретарь Руставского горкома КП Грузии тов. В. И. Кобахидзе, партийные, советские и хозяйственные работники, представители общественности.

Тов. Кириленко побывал на Руставском металлургическом заводе, осмотрел мартеновский и трубопрокатный цехи. Директор завода тов. О. Н. Суладзе рассказал гостю о делах коллектива предприятия, об его успехах в борьбе за выполнение плана третьего, решающего года пятилетки, о перспективах развития завода.

Тов. Кириленко беседовал с рабочими, служащими, инженерно - техническими работниками. Старший вальцовщик стана «400», депутат Верховного Совета Грузинской ССР тов. Д. А. Гвритишвили от имени грузинских металлургов горячо приветствовал дорогого гостя и попросил его передать самые сердечные поздравления Генеральному секретарю ЦК КПСС товарищу Л. И. Брежневу в связи с присвоением ему международной Ленинской премии «За укрепление мира между народами», благодарность за его неустанную деятельность по укреплению мира во всем мире.

Товарищ А. П. Кириленко побывал также на Руставском химическом комбинате, осмотрел новое аммиачное производство. Пояснения давал директор предприятия тов. Г. Т. Гоголадзе.

Гость осмотрел город, его новые кварталы, Дворец культуры металлургов.

* * *

Вернувшись в Тбилиси, товарищ А. П. Кириленко вместе с руководителями республики совершил поездку по вечернему городу, побывал в Тбилисском метрополитене. (ГрузИНФОРМ).

Прием Генеральным секретарем ЦК КПСС Л. И. Брежневым председателя совместного американо-советского торгово-экономического совета Д. Кендалла

Генеральный секретарь ЦК КПСС Л. И. Брежнев 2 октября принял в Кремле председателя совместного американо-советского торгово-экономического совета Д. Кендалла, находящегося в Советском Союзе в связи с работой в Москве третьей сессии советско-американской комиссии по вопросам торговли.

В ходе беседы, носившей деловой, конструктивный характер, были обсуждены некоторые вопросы торгово-экономических отношений между СССР и США и роли американских деловых кругов и советских организаций в дальнейшем расширении торгово-экономического сотрудничества между двумя странами.

В беседе приняли участие заместитель министра внешней торговли СССР В. С. Алхимов и помощник Генерального секретаря ЦК КПСС А. М. Александров.

Прием у Н. В. Подгорного

2 октября Председатель Президиума Верховного Совета СССР Н. В. Подгорный принял в Кремле вице-президента Верховного революционного совета Сомалийской Демократической Республики Мохамеда Али Самантара.

В беседе, проходившей в теплой, дружественной обстановке, были затронуты вопросы дальнейшего развития советско-сомалийских отношений и актуальные проблемы международного положения.

В беседе приняли участие член Верховного революционного совета СДР Мохамуд Геле Юсуф, посол СДР в Советском Союзе Ахмед Мохамед Аден и посол СССР в СДР А. С. Пасюгин. (ТАСС).

Встреча А. Н. Косыгина с Дж. Шульцем

2 октября Председатель Совета Министров СССР А. Н. Косыгин принял в Кремле помощника президента США по экономическим вопросам, министра финансов США Дж. Шульца.

В беседе, прошедшей в деловой обстановке, затрагивались вопросы развития экономических связей между США и СССР и другие вопросы, представляющие интерес для обеих сторон.

С американской стороны в беседе участвовали: заместитель государственного секретаря США У. Кейси, временный поверенный в делах США в СССР А. Дабс; с советской стороны — министр внешней торговли Н. С. Патоличев.

Строителям, монтажникам, эксплуатационникам, всем участникам сооружения Эстонской ГРЭС

Дорогие товарищи!

Центральный Комитет КПСС и Совет Министров СССР сердечно поздравляют коллективы строителей, монтажников, эксплуатационников, всех участников проектирования, создания оборудования и сооружения Эстонской ГРЭС с вводом в действие электростанции на проектную мощность — 1.600 тыс. киловатт.

Создание новой крупной ГРЭС в Советской Эстонии является крупным вкладом в наращивание энергетических мощностей на Северо-Западе страны, свидетельством успешного претворения в жизнь Директив XXIV съезда КПСС о дальнейшем развитии производительных сил нашей многонациональной Отчизны.

Вы по праву можете гордиться тем, что в третьем, решающем году пятилетки успешно справились со взятыми социалистическими обязательствами по досрочному вводу в действие восьмого энергоблока электростанции мощностью 200 тыс. киловатт. Совершенствуя эксплуатацию оборудования, коллектив вашей ГРЭС проводит систематическую работу по повышению эффективности использования местного топлива — сланцев, добивается достижения проектных технико-экономических показателей.

Выражаем уверенность, что все участники создания Эстонской ГРЭС и впредь будут настойчиво бороться за выполнение заданий 1973 года и девятой пятилетки, упорно трудиться на благо социалистической Родины.

ЦЕНТРАЛЬНЫЙ КОМИТЕТ КПСС — СОВЕТ МИНИСТРОВ СССР

⊙ УСПЕШНО ТРУДИТСЯ КОЛЛЕКТИВ ТБИЛИССКОГО ВИНЗАВОДА № 3. РАБОТНИКИ ПРЕДПРИЯТИЯ 22 СЕНТЯБРЯ РАПОРТОВАЛИ РОДИНЕ О ДОСРОЧНОМ ВЫПОЛНЕНИИ ПЛАНА ДЕВЯТИ МЕСЯЦЕВ. ПРОИЗВОДИТЕЛЬНОСТЬ ТРУДА ПОВЫШЕНА НА 2,8 ПРОЦЕНТА. В ОСТАВШИЕСЯ ДНИ СЕНТЯБРЯ БЫЛО ВЫПУЩЕНО ПРОДУКЦИИ СВЕРХ ПЛАНА НА 318.000 РУБЛЕЙ.

⊙ БОЛЬШИХ ТРУДОВЫХ УСПЕХОВ ДОБИВАЕТСЯ КОЛЛЕКТИВ ЦНОРСКОГО МЕХАНИЧЕСКОГО ЗАВОДА. ВЕСОМЫЙ ВКЛАД В УСПЕХ КОЛЛЕКТИВА ВНОСЯТ РАЦИОНАЛИЗАТОРЫ ЗАВОДА. ОНИ УЖЕ ВНЕСЛИ 22 РАЦИОНАЛИЗАТОРСКИХ ПРЕДЛОЖЕНИЯ. 18 ИЗ НИХ ВНЕДРЕНЫ В ПРОИЗВОДСТВО И ДАДУТ ГОДОВОЙ ЭКОНОМИЧЕСКИЙ ЭФФЕКТ НА СУММУ 12.000 РУБЛЕЙ.

⊙ С НАЧАЛА ГОДА ТРУЖЕНИКИ КУТАИСИ ВЫПУСТИЛИ БОЛЕЕ ЧЕМ НА 15 МИЛЛИОНОВ РУБЛЕЙ СВЕРХПЛАНОВОЙ ПРОДУКЦИИ РЯД ПРОМЫШЛЕННЫХ КОЛЛЕКТИВОВ УЖЕ РАПОРТОВАЛ О ЗАВЕРШЕНИИ ДЕВЯТИМЕСЯЧНОГО ЗАДАНИЯ ПО РЕАЛИЗАЦИИ ПРОДУКЦИИ. СРЕДИ НИХ — СТЕКЛОТАРНЫЙ, ТРАКТОРНЫЙ ЗАВОДЫ И ДРУГИЕ ПРЕДПРИЯТИЯ.

⊙ РЕАЛИЗОВАВ СЕНТЯБРЬСКИЙ ПЛАН, ТРУЖЕНИКИ ЗЕСТАФОНСКОГО ЗАВОДА «ГРУЗКАБЕЛЬ» РЕШИЛИ ВЫПУСТИТЬ ДОПОЛНИТЕЛЬНО ИЗДЕЛИЙ НА 240.000 РУБЛЕЙ. ЗЕСТАФОНЦЫ ДОБИЛИСЬ ПРАВА СТАВИТЬ НА СВОЕЙ ПРОДУКЦИИ — СОЕДИНИТЕЛЬНЫХ ШНУРАХ ДЛЯ ЭЛЕКТРИЧЕСКИХ БЫТОВЫХ ПРИБОРОВ — ГОСУДАРСТВЕННЫЙ ЗНАК КАЧЕСТВА. ПЕРВАЯ ПРОДУКЦИЯ С ЭТОЙ ВЫСОКОЙ МАРКОЙ УЖЕ ОТПРАВЛЕНА В МОСКВУ, ЛЕНИНГРАД И ХАРЬКОВ.

По родной стране

СООБЩАЮТ КОРРЕСПОНДЕНТЫ ТАСС

ПОЛУЧЕНА СТАЛЬ

Подписан акт о сдаче первой очереди цеха холодной прокатки трансформаторной стали на Верх-Исетском металлургическом заводе в Свердловске. Новый цех — его протяженность равна километру — это сложный комплекс, оснащенный самым современным оборудованием, в том числе 20-валковым прокатным станом и другими агрегатами чехословацкого производства.

Мощность первой очереди цеха — 100 тысяч тонн трансформаторной стали в год. Такая сталь значительно превосходит по качеству прежний электротехнический металл Верх-Исетского металлургического завода — горячекатаный.

ЩЕДРАЯ ЛОЗА

300 тысяч тонн винограда продали государству хозяйства Азербайджана. Это в полтора раза больше, чем было сдано за весь прошлый год.

Сбор ягод проходит в сложных погодных условиях. Но это не помешало уже более десяти виноградарским районам досрочно выполнить государственные планы.

ОВОЩИ СВЕРХ ПЛАНА

Труженики сельского хозяйства Армянской ССР, широко развернув социалистическое соревнование за увеличение производства и заготовок продуктов земледелия, перевыполнили социалистические обязательства по продаже овощей государству. Торговая сеть и перерабатывающая промышленность приняли от колхозов и совхозов республики 226 тысяч тонн овощей, что больше народнохозяйственного плана.

Сверхплановая продажа овощей продолжается.

ПОГОДА ПО ЗАКАЗУ

Активное воздействие на метеорологические процессы — иначе говоря, управление погодой — такова тема международной конференции, открывшейся в Ташкенте. В ней участвует около четырехсот ученых, в том числе 120 специалистов из 29 зарубежных стран.

ПЯТИЛЕТКУ — ДОСРОЧНО!

Слово сдержали

На предприятия чайной промышленности поступило 8.190 тонн чайного листа, собранного чохатаурскими чаеводами. Это на семь тонн больше, чем было предусмотрено планом. В беседе с корреспондентом «Зари Востока» первый секретарь Чохатаурского РК КП Грузии Т. Имедадзе сказал:

— Выполнение социалистических обязательств стало делом всех тружеников района. На плантации вышли не только чаеводы, но и люди самых различных профессий, рабочие и служащие района, школьники. Мы с удовлетворением отмечаем, что борьбу за большой чай возглавили и успешно вели коммунисты.

Первыми в районе на рубеж своих обязательств вышли труженики колхоза села Хидистави. Они еще 4 сентября рапортовали о выполнении своих обязательств — 623 тонны чайного листа собрали в хозяйстве на эту дату.

С честью выполнили свои обязательства и колхозы сел Чаисубани, Шуаганахлеба, Зоти, Чхакаура и другие.

Сбор сортового чайного листа продолжается.

В счет будущего года

Коллектив управления «Ткибулшахтострой», выполнив работы почти на 3 миллиона рублей, завершил программу нынешнего года.

В числе наиболее крупных объектов — шахта «Восточная-2».

Шахтостроители обязались выполнить пятилетнее задание на полгода раньше срока.

Золотое руно Кахетии

Успешно ведут осеннюю стрижку овец животноводы Сигнахского и Цителцкаройского районов. Механизация этого трудоемкого процесса значительно облегчила и ускорила работу, повысила качество шерсти. Лучшие мастера своего дела стригут ежедневно по 50—55 овец.

Высоких показателей добиваются овцеводы колхозов сел Дзвели-Анага, Бодбисхеви, Квемо-Бодбе Сигнахского района, а также сел Гамарджвеба, Джапаридзе, Земо-Мачхаани и Озаани Цителцкаройского района. Члены бригад, руководимых М. Элашвили, С. Кочламазашвили и Н. Джанашвили, думают получить от каждой овцы более 4 килограммов отличной шерсти вместо 3,5 килограмма по обязательству.

(ГрузИНФОРМ).

В полете — восемь спутников

3 октября 1973 года в Советском Союзе произведен запуск искусственных спутников Земли «Космос-588», «Космос-589», «Космос-590», «Космос-591», «Космос-592», «Космос-593», «Космос-594», «Космос-595».

На спутниках установлены научная аппаратура, предназначенная для продолжения исследований космического пространства, радиосистемы для точного измерения элементов орбиты, радиотелеметрические системы для передачи на Землю данных о работе приборов и научной аппаратуры. Аппаратура спутников работает нормально. Координационно-вычислительный центр ведет обработку поступающей информации.

СООБЩЕНИЕ ТАСС

Выше темпы работ

Состоявшееся в Баку собрание республиканского партийно-хозяйственного актива обсудило итоги собрания партийно-хозяйственного актива хлопкосеющих республик в Ташкенте и задачи партийных, советских, хозяйственных органов Азербайджана.

Докладчик — первый секретарь ЦК Компартии Азербайджана Г. А. Алиев и выступавшие отмечали, что труженики сельского хозяйства республики добились в этом году значительных успехов. Хлеборобы еще в июле рапортовали о выполнении социалистических обязательств по продаже государству зерна. С честью выполнены планы и социалистические обязательства по поставкам овощей, коконов, зеленого чайного листа, бахчевых, продуктов животноводства.

Актив наметил меры по завершению в сжатые сроки сельскохозяйственных работ, успешной подготовке к зимовке скота.

СВОБОДУ ПАТРИОТАМ ЧИЛИ!

На промышленных предприятиях, в научно-исследовательских институтах и учреждениях Тбилиси проходят митинги солидарности с народом Чили, на которых трудящиеся столицы Грузии, так же как и миллионы честных людей во всем мире, клеймят позором действия чилийской военной хунты, требуют прекратить террор, освободить Генерального секретаря Компартии Чили Луиса Корвалана.

Многолюдный митинг протеста состоялся на тбилисском заводе «Центролит».

— Военная хунта в Чили развязала кровавый террор и репрессии против демократов и всех патриотов Чили, — сказал, открывая митинг, секретарь партийной организации завода Д. Манджгаладзе. Долг всех честных людей земли встать на защиту жертв фашиствующей военщины, добиться освобождения Луиса Корвалана.

С решительным требованием прекращения репрессий против трудового народа на митинге выступили депутат Верховного Совета Грузинской ССР рабочий Г. Куртанидзе, токарь механического цеха Н. Моргуков и другие.

Минутой молчания почтили память Сальвадора Альенде и других героев чилийского народа труженики Тбилисской швейной фабрики № 1. На свой митинг они пришли с плакатами, на которых были начертаны слова братской солидарности с чилийским народом.

— Швеи нашей фабрики, — сказала депутат Верховного Совета СССР, швея пятого пошивочного цеха Р. Сокурашвили, — гневно протестуют против арестов чилийских патриотов.

С требованием немедленного освобождения видного политического и государственного деятеля Чили Луиса Корвалана на митинге выступили депутат Верховного Совета Грузинской ССР Р. Цицаги, швея четвертого пошивочного цеха Т. Зенкидзе и другие.

— Мы, рабочие Тбилисского химико-фармацевтического завода, обращаемся ко всем людям доброй воли с призывом поднять свой голос в защиту чилийского народа, — сказала на митинге протеста рабочая ампульного цеха, депутат Верховного Совета Грузинской ССР Л. Алексеева.

С гневным протестом против беззаконий и произвола чилийской реакции, с решительным осуждением действий военной хунты, устраивающей массовые облавы и жестоко преследующей руководителей партий и организаций Народного единства, выступили директор химфармзавода Д. Джапаридзе, аппаратчик танинного цеха А. Месхи и другие.

— Захватившая власть в Чили военная хунта, — сказал на митинге протеста ректор Академии художеств профессор Г. Тотибадзе, — объявила об увольнении ректоров всех университетов страны. Такое поведение военной хунты вызвано тем, что оголтелые мятежники столкнулись с серьезным сопротивлением студентов и преподавателей высших учебных заведений Чили. С помощью преступлений и насилий хунта хочет снова загнать чилийский народ в рабство. Но это не удастся иностранным монополиям, историю остановить нельзя.

— Да здравствует чилийский народ! Рядом с ним все честные люди земли! Мы требуем немедленного освобождения Луиса Корвалана — поборника мира и дружбы между народами! — с такими призывами выступил заведующий кафедрой марксизма-ленинизма И. Мелкадзе.

— С каждым днем усиливаются репрессии военной хунты. Лунсу Корвалану угрожают смертным приговором. И долг всех честных людей встать на защиту Генерального секретаря Компартии Чили, — сказал на состоявшемся митинге токарь инструментального цеха Тбилисского завода учебно-наглядных пособий имени Камо Г. Кобахидзе.

— Военная хунта несет смерть и террор чилийскому народу, — сказал секретарь партийной организации О. Барамидзе. — Министр финансов созданного военной хунтой правительства уже объявил об отмене повышения заработной платы рабочим и служащим, которое было предусмотрено решением правительства Сальвадора Альенде с 1 октября. По радио и телевидению постоянно передаются списки лиц, которые разыскиваются хунтой для расправы. Мы требуем прекращения террора.

Митинг протеста против действий чилийской реакции состоялся также на Тбилисской трикотажной фабрике № 2.

— Тбилисские трикотажники возмущены происками военной хунты Чили. Они не имеют права устраивать расправу над Луисом Корваланом, которого весь мир ценит как поборника свободы и большого гуманиста. С глубоким удовлетворением прочитали мы, — сказала директор фабрики Е. Табатадзе, — заявления парламентской группы СССР, Советского комитета защиты мира, телеграмму Советского Красного Креста и обращение Союза журналистов СССР в поддержку патриотов Чили с требованием немедленного освобождения Луиса Корвалана.

* * *

В принятых резолюциях участники митинга единодушно поддерживают заявление ЦК КПСС по поводу военного переворота в Чили и в связи с арестом товарища Луиса Корвалана солидаризируются с заявлением Советского правительства. Они решительно осуждают происки империалистических сил, пытающихся столкнуть Чили с демократического пути.

(ГрузИНФОРМ).

ПЛЕНУМ ПРАВЛЕНИЯ СОЮЗА ПИСАТЕЛЕЙ ГРУЗИИ

3 октября состоялся пленум правления Союза писателей Грузии, который рассмотрел организационные вопросы.

Председателем правления Союза писателей Грузии избран **Г. Г. Абашидзе.**

Первым секретарем правления Союза писателей Грузии избран **Т. П. Буачидзе.**

Секретарями избраны **Н. В. Думбадзе, И. Э. Нонешвили, В. Д. Жгенти.**

В работе пленума приняли участие секретарь ЦК КП Грузии **В. М. Сирадзе** и заведующий отделом культуры ЦК КП Грузии **Н. Г. Черкезишвили.**

(ГрузИНФОРМ).

СОЗДАН ТОРГОВО-ЭКОНОМИЧЕСКИЙ СОВЕТ

В Москве состоялась пресс-конференция, посвященная созданию совместного советско - американского торгово - экономического совета. Это — организация промышленных, финансовых и торговых кругов для содействия развитию торгово-экономических отношений между СССР и США.

Журналистам было сообщено, что председателем правления совета с американской стороны избран президент фирмы «Пепсико, инк» Д. Кендалл, с советской стороны — заместитель министра внешней торговли СССР В. С. Алхимов.

(ТАСС).

ЗАБОТЫ ПАРТИЙНОГО РУКОВОДИТЕЛЯ

В ЦЕНТРЕ ВНИМАНИЯ

ТРУДОВОЕ ВОСПИТАНИЕ — НЕ ТОЛЬКО ВОСПИТАНИЕ ЛЮБВИ К ТРУДУ. ЭТО СЛОЖНЫЙ КОМПЛЕКС, БАЗИРУЮЩИЙСЯ НА ПРИНЦИПАХ, ЧЕТКО СФОРМУЛИРОВАННЫХ В МОРАЛЬНОМ КОДЕКСЕ СТРОИТЕЛЯ КОММУНИЗМА.

В ТРУДЕ, И ТОЛЬКО В ТРУДЕ, РАСКРЫВАЕТСЯ БОГАТСТВО ЧЕЛОВЕЧЕСКИХ ОТНОШЕНИЙ. О ТОМ, ЧТО ДЕЛАЮТ ПАРТИЙНЫЕ ОРГАНИЗАЦИИ ЗУГДИДСКОГО РАЙОНА ПО ВОСПИТАНИЮ КОММУНИСТИЧЕСКОГО ОТНОШЕНИЯ К ТРУДУ, РАССКАЗЫВАЕТСЯ В ПУБЛИКУЕМОЙ НИЖЕ СТАТЬЕ.

Владимир Ильич Ленин подчеркивал, что «строить новую дисциплину труда, строить новые формы общественной связи между людьми, строить новые формы и приемы привлечения людей к труду, это — работа многих лет и десятилетий. Это — благодарнейшая и благороднейшая работа».

Значение трудового воспитания ныне тем более велико, что научно-технический прогресс диктует необходимость исключительно слаженной работы множества людей, больших производственных коллективов. В Отчетном докладе ЦК партии XXIV съезду КПСС Л. И. Брежнев подчеркивал: «На одном из первых мест в идеологической работе, которую проводит партия, стоит **воспитание в советских людях нового, коммунистического отношения к труду».**

Решая эту важную проблему, Зугдидская районная партийная организация пытается комплексно, на научной основе разрабатывать вопросы, связанные с повышением роли и значения трудовых коллективов в идейно-политическом воспитании трудящихся.

При этом мы делаем акцент на то, что именно производственный коллектив является основной ячейкой нашего общества, важным инструментом повышения трудовой и общественной активности людей, укрепления дружбы и взаимопомощи, воспитания высокой ответственности каждого перед обществом.

В настоящее время мы изучаем опыт работы партийных организаций и педагогических коллективов ряда школ района, где воспитание коммунистического отношения к труду ведется организованно и целенаправленно. Это в первую очередь относится к средним школам сел Рухи, Одиши, Ахалкахети, ингирской 1-й средней школе и ряду других. В учебно-производственных бригадах, созданных здесь, отличные трудовые показатели, и это не может не радовать. Задача заключается в том, чтобы не только обобщить ценный опыт по трудовому воспитанию, накопленный здесь, но и распространить его, сделать достоянием всех.

Это одна сторона вопроса. Одновременно мы ищем пути улучшения трудового воспитания в производственных коллективах. Эти вопросы не сходят с повестки дня бюро районного комитета партии.

На заседании бюро РК, например, были рассмотрены вопросы, связанные с ролью трудовых коллективов по воспитанию коммунистического отношения к труду в Абастуманском тунговом совхозе, в колхозе сел Орсантия, Орджоникидзе и некоторых других.

В связи с этим хотелось бы подробнее рассказать, как мы рассматривали этот вопрос на примере работы партийной организации колхоза села Орсантия.

Начнем с того, что выбор именно этого колхоза был не случаен. Дело в том, что в хозяйстве хромала производственная дисциплина. Среди членов колхоза было немало таких, кто отлынивал от общественно полезного труда, занимался спекуляцией, нарушал общественный порядок.

Районный комитет партии детально разобрался с положением дел на месте. Выяснилось, что здесь из рук вон плохо организовано социалистическое соревнование. Итоги его, как правило, не подводились. Формализм, отсутствие гласности, слабое использование моральных стимулов — вот те пороки, которые его характеризовали.

Достаточно сказать, что в колхозе не было даже доски передовиков производства, не говоря уже о том, что ни одна из бригад не была удостоена звания коллектива коммунистического труда, не было ни одного ударника коммунистического труда. И это тогда, когда в районе свыше 2-х тысяч тружеников носят это высокое звание, а 43 бригады и 14 участков на полях и фермах района уже завоевали право называться коммунистическими.

Ненормальное положение в колхозе села Орсантия являлось прямым следствием слабой постановки идейно-воспитательной работы, серьезных недостатков в деятельности партийной организации колхоза.

Бюро районного комитета партии наметило ряд мероприятий, предусматривающих коренное улучшение постановки социалистического соревнования в колхозе, его действенности и эффективности, усиление пропагандистской и массово-политической работы с тем, чтобы лучше использовать разнообразные формы и методы для повышения эффективности общественного производства и воспитания коммунистического отношения к труду.

Вопросы трудового воспитания, как известно, теснейшим образом связаны с решением задач, поставленных партией в области улучшения экономического образования трудящихся.

В современных условиях знание марксистско-ленинской экономической теории, конкретной экономики производства и организации труда становится жизненной необходимостью для каждого труженика.

Подготовку к новому учебному году в системе политического и экономического образования мы постарались использовать для того, чтобы организовать поход за своеобразный «экономический всеобуч», охватить различными формами учебы максимальное количество коммунистов и беспартийных, ибо, чего греха таить, уровень пропаганды экономических знаний в районе, да и не только экономических, в целом еще отстает от поставленных перед нами задач хозяйственного и культурного развития.

Начата работа и по составлению перспективных планов социального развития трудовых коллективов. **В этом деле нам нужна помощь научных организаций. Такой помощи мы пока что не ощущаем, и здесь должны сказать свое слово ученые.**

Наконец, воспитание коммунистического отношения к труду теснейшим образом связано с воспитанием уважительного отношения к народному добру, к социалистической собственности.

К сожалению, у нас в Зугдидском районе в этом отношении не все еще благополучно. Факты хищений народного добра были выявлены, например, в колхозе им. Бараташвили села Коки. Причем в качестве тех, кто захотел поживиться, выступали люди, призванные в силу своего положения и долга возглавлять борьбу с такого рода явлениями. Однако произошло диаметрально противоположное. Председатель колхоза Р. Жвания, агроном Д. Шенгелия, заведующий складом С. Шенгелия и председатель сельсовета Д. Буадзе оказались в числе расхитителей колхозного добра. Все они исключены из рядов партии и привлечены к уголовной ответственности.

Факты, когда руководители хозяйств и предприятий сами бывают заражены вирусом частнособственнических тенденций, к сожалению, не единичны. И это не может не настораживать.

Руководитель на то и руководитель, чтобы быть образцом и в труде и в быту. Чему могли, например, научить людей председатель колхоза им. Рогава села Григолиши Н. Кочуа и директор Ингирской чайной фабрики А. Шония, если они сами занимались оформлением бестоварных операций по приему чайного листа.

Заведующие центральным приемным пунктом Ингирской чайной фабрики А. Шенгелия и Д. Шедания по указанию директора выписали в прошлом году колхозу села Григолиши фиктивных квитанций на прием соответственно 5.825 и 30.000 килограммов зеленого листа, который на самом деле не был сдан.

Главная забота райкома партии на сегодняшний день — устранить причины, мешающие воспитанию в людях духовной несгибаемости и стойкости, нетерпимости к негативным явлениям жизни, все еще мешающим труженикам наших полей и плантаций работать лучше, производительнее.

Зугдидская районная партийная организация, претворяя в жизнь решения XXIV съезда КПСС, руководствуясь указаниями X пленума ЦК КП Грузии, нацеливает коммунистов, всех трудящихся района на воспитание людей в духе высоких принципов морального кодекса строителя коммунизма, в духе коммунистического отношения к труду и общественной собственности, в духе правдивости, честности, непримиримости к недостаткам.

И. ТОДУА,
первый секретарь Зугдидского РК КП Грузии.

За образцовый общественный порядок

В Доме культуры имени Дзержинского состоялось очередное расширенное заседание совета Института общественного мнения при Министерстве внутренних дел Грузинской ССР.

В работе заседания совета участвовали руководители ряда крупных промышленных предприятий и учреждений, представители партийных, комсомольских, профсоюзных организаций, органов народного контроля, добровольных народных дружин.

Заседание открыл ректор Института общественного мнения, член-корреспондент Академии наук Грузинской ССР, директор Института кибернетики В. Чавчанидзе.

С докладом о работе, проделанной за 8 месяцев текущего года органами и подразделениями внутренних дел республики, и о роли общественности в укреплении социалистической законности и правопорядка выступил первый заместитель министра внутренних дел Грузинской ССР В. Шадури. Докладчик, в частности, отметил активное участие общественности в успешном проведении комплекса оперативно-профилактических мероприятий, направленных на укрепление общественного порядка.

В обсуждении доклада приняли участие проректор Института общественного мнения, доктор философских наук, директор Грузинского театрального института И. Тавадзе, директор издательства «Хеловнеба» О. Эгадзе, первый секретарь Тбилисского горкома комсомола Г. Абдушелишвили, член совета Института общественного мнения, писатель Р. Джапаридзе.

В заключительном слове ректор Института общественного мнения В. Чавчанидзе сказал, что все ценные советы и предложения, высказанные в ходе обсуждения доклада, будут изучены и учтены в дальнейшей работе.

(ГрузИНФОРМ).

Юноши из ДРВ будут учиться в Тбилиси

Как и две недели назад, многолюдно было 3 октября на Тбилисском железнодорожном вокзале. Первый секретарь Ленинского райкома ТО КП Грузии В. Алавидзе, второй секретарь ЦК ЛКСМ Грузии П. Барциц, заместитель председателя Госкомитета Совета Министров Грузинской ССР по профтехобразованию К. Микиашвили, передовики производства, учащиеся пришли сюда, чтобы встретить еще одну группу ребят из Демократической Республики Вьетнам, приехавших к нам на учебу.

В течение трех лет в Тбилисском ордена Трудового Красного Знамени профессионально-техническом училище они будут овладевать профессиями токарей, наладчиков токарных автоматов и полуавтоматов, электрослесарей по ремонту оборудования.

На территории училища состоялся митинг дружбы. (ГрузИНФОРМ).

● **ОКОНЧЕНА СРЕДНЯЯ ШКОЛА.** Парня призвали в ряды Советской Армии. Затем демобилизация, и Амиран Гаприндашвили пришел на Тбилисский электровагоноремонтный завод. С тех пор прошло три года. Он в совершенстве овладел профессией фрезеровщика. 160—170 процентов — таков каждодневный итог его работы. Это принесло ему авторитет и всеобщее уважение, его избрали комсомольским вожаком монтажного цеха № 11.

На снимке: А. Гаприндашвили.

Фото С. Тевзадзе. (Фотохроника ГрузИНФОРМа).

● **ДОБРАЯ СЛАВА** идет в колхозе имени Орджоникидзе села Алахадзы Гагрского района о передовом табаководе Н. Гаделия. В решающем году пятилетки она обязалась собрать 2.500 килограммов табака вместо плановых 600.

На снимке: Н. Гаделия.

Фото Х. Вартанянца.

ТРУДНЫЕ КЛУБНИ

В ПОЛЕ ВСЕ — ОТ МАЛА ДО ВЕЛИКА ● УРОЖАЙ БУДЕТ В ЗАКРОМАХ ● ПОЧЕМУ НЕ СРАБОТАЛО ОРОШЕНИЕ ● КАК ПОДНЯТЬ КОНТЕЙНЕР ● СОРТОВЫЕ СЕМЕНА — ГЛАВНЫЙ РЕЗЕРВ

Лето в Цалкском районе выдалось засушливое — в течение семидесяти дней на картофельные поля не упало ни капли дождя. Виды на урожай оказались тревожными. Во всяком случае, о тех двух планах, которые так заманчиво вырисовывались весной, речи уже и быть не могло. Разговор шел о том, чтобы продать государству шестнадцать тысяч тонн картофеля — это против 23.810 тонн по плану...

— Коммунисты, все труженики района вложили нынче в картофельное поле немало труда и умения, — сказал нам первый секретарь Цалкского райкома КП Грузии А. Скачков. — Засуха крепко подвела нас, но то, что выращено, будет собрано в сжатые сроки и без потерь.

Мы побывали в колхозах и совхозах района, на приемных пунктах и на складах. Весь район вышел на уборку картофеля, весь — от мала до велика: колхозники, рабочие совхозов, служащие...

— Уберем мы, конечно, все, что уродилось. Но беда в том, что урожай у нас совсем не такой получился, как ожидали.

Это сказал нам Евстафий Ягубов, бригадир тракторной бригады из Бешташенского совхоза, депутат Верховного Совета Грузинской ССР. Отталкиваясь от его слов, мы позволим себе сделать небольшое отступление, связанное с ответственностью мелиораторов за урожай.

Участок бригады Ягубова — занимает он четырнадцать гектаров — находится в зоне орошаемых земель. Но с 1968 года, с самого же начала своего существования, оросительная система не функционирует. Совхоз так и не принял эту систему на баланс, хотя строители всеми правдами и неправдами пытаются сбыть ее с рук. В качестве довода тетрицкароийские водохозяйственники — это они строили систему — выдвигают даже то обстоятельство, что жулики, орудовавшие на строительстве, разоблачены и наказаны и, следовательно, теперь уж задержки с передачей ее на баланс совхоза быть не может. Но ведь системы-то практически не существует! Из четырнадцати ягубовских гектаров удалось полить едва ли одну треть, да и то с превеликим трудом. И такое положение не только в Бешташенском совхозе, но и во многих других хозяйствах. Между тем в Цалкском районе именно орошение является одним из главных условий увеличения производства картофеля, особенно сортового. Именно орошение призвано избавить здешних картофелеводов от постоянной тревоги за метеоусловия каждого нового дня. И если сегодня даже с участков, формально числящихся орошаемыми, труженик берет не то, что должен взять, то в ответе за это в первую очередь тот, кто возводил липовую оросительную систему. Достаточно сказать, что еще к 1970 году в Цалкском районе должно было быть введено в зону орошения более двух тысяч гектаров картофельных полей. Но даже в текущем году в зону эту попало всего около пятисот гектаров, причем полив на них осуществлялся с тем же примерно эффектом, что и на участке Е. Ягубова.

В нынешнем году Министерство заготовок республики ввело новую систему приемки картофеля. На всех приемных пунктах, кстати сказать, в Цалкском районе их десять: пять постоянных и пять дополнительных — имеются полномочные представители министерства. Это государственные инспектора по качеству. Функции их определены с достаточной четкостью: установив качество продукции, определив степень ее стандартности, инспектора дают картофелю «путевку в жизнь». Документ, подписанный на пункте приемки, окончателен, его нельзя оспорить, нельзя «переиграть» зафиксированные в нем данные. Мера эта предпринята в интересах хозяйств, производящих картофель: она сводит к нулю возможности искусственной пересортицы непосредственно, например, в хранилищах. Но почему-то инспектора ставят свои подписи под этими документами пока не очень охотно.

— Нас, конечно, тревожит этот факт, — говорит первый секретарь райкома партии А. Скачков. — Посмотрите, документ, по сути дела, оформлен, нет только подписи инспектора. «Езжайте в Лило, — говорит он, — там окончательно решат...» Но ведь это опять лазейка для того, допустим, чтобы человек недобросовестный в своих интересах снизил стандартность наполовину или даже больше...

Тов. Скачков прав. И нам думается, что на эту его правоту Министерству заготовок республики следует отреагировать немедля: время не терпит! Впрочем, разговор о работе инспекторов еще не завершен. Предоставим слово главному агроному Триалетского совхоза Марлену Ананикову.

— Мы выкопали 35 тонн картофеля, а его у нас не берут. Потому что клубни с неокрепшей кожурой. Но не закапывать же их обратно в землю?

Правильно поступают инспектора: такой картофель не заложишь на длительное хранение. Но ведь это только половина дела. Надо еще как-то определить судьбу неокрепшего картофеля. Вот тут-то инспектора дают, на наш взгляд, промашку. Пять машин с картофелем из Цалкского совхоза они вернули обратно в хозяйство.

Не разумнее ли было бы, когда какая-то часть картофеля оказывается непригодной для длительного хранения, немедленно отправлять ее в торговую сеть? Не надо быть крупным картофельным стратегом, чтобы понять: иного выхода нет.

В тот же день Алексей Иванович Скачков сказал нам:

— Ну, кажется, насчет прямой реализации договорились. Картофель с неокрепшей кожурой пойдет в магазины. Это хорошо: народный труд пропадать не должен.

Не должен. И мы подымаем здесь этот вопрос в расчете на то, что и в других районах, где сейчас идет массовая уборка картофеля, заготовители учтут: у заготовок имеется не только стратегия, но и тактика.

Кстати, о тактике.

Одним из важнейших тактических вопросов заготовки картофеля являются перевозки. Нынче заготовители предложили заманчивое новшество в этом деле — контейнеры. По мысли авторов новшества, контейнеры эти должны загружаться (емкость их доходит до 350 килограммов) на приемных пунктах, откуда их доставляют прямо к месту хранения и в контейнерах же хранят.

Но первое: на пунктах нет техники для загрузки контейнеров, если не считать механизмом обыкновенную лопату. Второе: нет автокранов для погрузки контейнеров в автомашины—это тоже приходится делать вручную. Следует ли удивляться тому, что десять тысяч контейнеров, «заброшенных» в Цалкский район, в подавляющем большинстве своем применения не находят, хотя и запланировано району перевезти в них 9 тысяч тонн картофеля. А, к слову говоря, каждый контейнер стоит около пятидесяти рублей...

И, наконец, последнее.

Где бы мы ни были, колеся в эти дни по Цалкскому району, мы чаще всего слышали два слова: «лорх» и «мажестик». Это — наименования сортов картофеля, которые наиболее удачно прижились в здешних условиях. Даже в нынешнем засушливом году «лорх» и «мажестик» показали себя молодцами — особенно последний. Он дает по 13,5, по 14 и по 15 тонн с гектара, он быстрее созрел и товарный его вид намного лучше, чем у других сортов. Беда только в том, что семенного материала этих сортов цалкским колхозам и совхозам позарез не хватает: в текущем году на пятидесяти процентах картофельных полей пришлось высаживать несортовые семена. Тут-то и кроется главная причина, по которой цалкские картофелеводы недодадут государству нынче почти десять тысяч тонн картофеля—это если учесть, что обязательства у них были близки к 25 тысячам тонн. Именно отсутствие сортовых семян сыграло решающую роль в этом. Следовательно, здесь и нужно искать основной резерв картофелеводства в Цалкском районе.

Колхозам района в 1974 году потребуется 2.450 тонн «мажестика» на семена. Совхозам — 2.500 тонн. Думается, что планирующие органы республики, «Грузсортсемовощ» должны изыскать возможности для того, чтобы потребности эти удовлетворить.

Наверное, самое подходящее для этого время — нынешняя осень: заложенные сейчас семена дадут добрые плоды в будущем году.

А. МИТАГВАРИЯ,
А. ГОГИЯ.
(Спец. корр. «Зари Востока»).
Цалкский район.

СКВОЗЬ ГОДЫ, ЧЕРЕЗ РАССТОЯНИЯ

Семь часов полета от Тбилиси до Томска, тысячи километров пути. Одолеешь их, и попадаешь в другую природу, другой климат, к другим людям.

Сибирь. Когда-то она казалась недосягаемой: за далью—даль. Но именно здесь живет столь горячий и неподдельный интерес к Грузии, ее людям, науке, какой едва ли еще где доведется встретить на столь большом отдалении. Тому есть свои причины — в прошлом и настоящем. Именно в Томске, который в Сибири по праву величают студенческим городом, десятки лет назад тянулись сыны юга за знаниями. В Томском институте (ныне политехническом) учиться было доступнее, чем в дореволюционных российских столицах.

1. НОВОСИБИРСК—ТОМСК

В Академгородке, в сорока километрах от Новосибирска, ровная лента центральной магистрали — улицы Строителей — открывает взгляду панораму аккуратных строений, кусочки тайги, поселившиеся рядом с домами. И на разном расстоянии друг от друга — транспаранты. Мимо этого не скользнешь отсутствующим взглядом. Его задержит вначале стилизованный рисунок букв, точно заимствованных у переписчиков древних русских рукописей, и стиль — торжественный, значительный, пророческий: «Российское могущество прирастать будет Сибирью». Подпись — Ломоносов. В этих словах провидца угадывается размах научных исследований, развернувшихся в Сибири в наше время. Возможно ли было несметные богатства края освоить, извлечь, поставить, как мы говорим, на службу обществу без помощи ученых, без сибирских геологов, физиков, экономистов... И мог ли гениальный сын России, универсальный ученый не знать этого?

Теперь уместно обратиться к временам значительно более близким. Бывший президент Академии наук СССР С. Вавилов говорил, что за Томском числится незабываемый подвиг, подвиг внедрения науки и техники в необъятные просторы Урала и Сибири. Статистика подтверждает правомерность такой высокой похвалы; за годы Советской власти здесь подготовлено более 110 с половиной тысяч специалистов высшей квалификации против четырех с половиной тысяч почти за тридцать предреволюционных лет. На базе факультетов томских вузов организовано 9 вузов в городах Восточной и Западной Сибири. И пусть сегодня не Томск значится официальной столицей сибирской науки, пусть лавры стяжал молодой богатырь — Академгородок, подвиг остался, а город, свершивший его, живет сейчас богатой и разносторонней интеллектуальной жизнью, широкими и самыми современными научными интересами.

...Города, не имеющие истории, более или менее одинаковы, среднеарифметичны. В Новосибирске мне рассказали, что несколько лет назад умер самый первый его житель. Здания и улицы не хранят здесь печать времени, а жизнь, интересы обращены только вперед. И запланирован он широко, с современным размахом; кое-где посреди скопления домов оставлены пустыри для будущих строений, точно детское платье, сшитое с запасом, на вырост. Новосибирцы, живущие по соседству, охотно сообщат, что будет строиться на пустыре, — филармония, административное здание или школа.

В Томске все иначе. Причудливо, порой до удивления соседствуют старина и сегодняшний день. Вдруг попадаешь на улицу, где потемневшие от времени деревянные домики по самые окна ушли в землю, точно сознавая, что срок их пришел и пора исчезать. Или вдруг от деревянного кружева вокруг окон, богатейших резных карнизов, причудливых башенок теремов-срубов повеет такой российской стариной, купеческим бытом, шальными барышами золотопромышленников, тщательно украшавших свой быт, будто стоит войти в один из таких теремов и наяву увидишь героев шишковского романа «Угрюм-река». В один из таких домов великолепной деревянной архитектуры с табличкой у входа — здесь жил писатель В. Шишков... мы заходили вместе с работником Томского политехнического института Игорем Трофимовичем Лозовским (которого сравнишь разве что с устной энциклопедией, такое обилие сведений, судеб, историй хранит его память, питаемая неиссякаемой любознательностью). Чуть опоздали, только что разошлись местные томские писатели: дом этот по праву отдан им.

Томичи не без гордости говорят приезжему: у нас каждый четвертый учится, каждый пятый учит. И неудивительно, что самые высокие в городе дома — многоэтажные студенческие общежития. Улица, на которой они скопились, как бы поворачивает город другой стороной, — здесь он шумный, современный и очень молодежный. Солидно и степенно выглядят учебные корпуса самых старых и крупных вузов города — Томского политехнического института (к нему-то в первую очередь относится высказывание академика С. Вавилова о подвиге) и университета. С достоинством и сознанием собственной значительности несут они ношу своей истории и традиций. А историю здесь ценят, изучают, традиции берегут и почитают. Об этом говорят памятники академикам М. Усову, В. Обручеву, Г. Потанину, таблички с именами прославленных ученых — воспитанников ТПИ (есть табличка с именем выдающегося исследователя Сибири и Кавказа, профессора К. Габуния), и высеченные на мраморе перечни фамилий выпускников 1969-го, 70-го и 71-го, с отличием окончивших политехнический институт. Висят эти нестираемые временем списки у всех на виду — в коридорах, вестибюлях, напоминая, что талантливых людей, учившихся в этих стенах, сделавших много полезного для страны, для науки или способных сделать, в Томске не забывают. Помимо К. Габуния, вам назовут имена братьев Мухадзе, Т. Закарая, Г. Микеладзе.

Калистрат Евстафьевич Габуния известен как крупный ученый-геолог. Георгий Михайлович Мухадзе — видный инженер-исследователь в области строительного дела. Григорий Михайлович Мухадзе — хирург. Получив образование в Сибири, каждый из них сыграл заметную роль в развитии этих отраслей науки в Грузии. Последние два имени принадлежат борцам за Советскую власть. Эти имена вошли в историю революционного движения в Томске.

Т. АМБАРОВА.
(Продолжение следует).

ТОВАРЫ — НАРОДУ

Новые модели одежды представило Кутаисское швейное производственное объединение «Гелати» на художественный совет Всесоюзного института ассортимента легкой промышленности и культуры одежды. Большинство из них получило высокую оценку и рекомендовано к массовому выпуску в 1974 году.

— В нынешнем году, — говорит генеральный директор объединения Г. Цхададзе, — ассортимент наших изделий обновлен на 58 процентов, что вдвое больше, чем в прошлом году. Изучение спроса потребителей и конъюнктуры рынка дало возможность досрочно, к 20 сентября, выполнить девятимесячный план и реализовать продукцию более чем на 700 тысяч рублей.

Результаты, достигнутые в третьем, решающем году пятилетки в ходе социалистического соревнования, позволили коллективу объединения принять встречный план. Швейники обязались в 1974 году выпустить на 400 тысяч рублей больше продукции, чем предусматривалось пятилеткой. Весь прирост объема изделий будет достигнут за счет повышения производительности труда.

ОХРАНА ПРИРОДЫ — КРОВНОЕ ДЕЛО КАЖДОГО ТБИЛИСЦА

Корреспондент ГрузИНФОРМа попросил председателя исполкома Тбилисского городского Совета депутатов трудящихся Т. В. ДЖАНЕЛИДЗЕ ответить на несколько вопросов, связанных с охраной природы и внешней среды.

Вопрос: Какое значение придается в нашей стране охране природы и какие мероприятия намечены в этом направлении?

Ответ: С первых же лет установления Советской власти Советское государство последовательно и неуклонно проводит политику сохранения, восстановления и приумножения богатств природы. Огромное значение охране природы и рациональному использованию природных ресурсов придавал В. И. Ленин.

В Отчетном докладе Центрального Комитета КПСС XXIV съезду партии подчеркивалось, что мероприятия, направленные на ускорение научно-технического прогресса, должны быть органически связаны с правильным использованием природных ресурсов.

Ярким свидетельством большой заботы о природе является постановление ЦК КПСС и Совета Министров СССР от 29 декабря 1972 года об усилении охраны природы и улучшении использования природных ресурсов, а также важное решение ЦК КП Грузии и Совета Министров Грузинской ССР о закладке лесных массивов вокруг Тбилиси и Рустави. Этому вопросу была посвящена первая сессия Тбилисского городского Совета депутатов трудящихся XIV созыва, которая вынесла развернутое постановление о мероприятиях по улучшению природных условий города Тбилиси и усилению охраны природы.

Вопрос: Ученые, специалисты, многие граждане высказывают беспокойство по поводу загрязнения водохранилищ и рек. Такие сообщения часто встречаются в прессе. Расскажите, пожалуйста, каково положение в этом отношении у нас?

Ответ: В деле оздоровления окружающей среды особое значение придается чистоте наших рек и водохранилищ.

На территории Тбилиси имеется пять водоемов — реки Кура и Вера, Тбилисское море, озера Лиси и Черепашье. Весьма значительна их роль в формировании микроклимата города.

Для обеспечения высоких гигиенических показателей воды организованы санитарные зоны, на территории которых запрещен слив промышленных и бытовых сточных вод в водоемы, ограничивается промышленное и гражданское строительство, развивается озеленение.

Но, несмотря на проведенные защитные инженерные мероприятия, все же имеются случаи загрязнения водоемов и водопроводов, ухудшения качества питьевой воды.

В текущем году предусмотрено установить новый стандарт питьевой воды, учитывающий возросшие требования к ее качеству.

Городской Совет на своей сессии категорически потребовал от руководителей организаций, продолжающих спускать в Куру неочищенные сточные воды, принять решительные меры к ликвидации этой вредной практики. Городской Совет и впредь будет принимать все меры к тому, чтобы защитить водоемы столицы республики от загрязнения.

Вопрос: В крупнейших городах мира очень остро стоит проблема загрязненности атмосферы и борьбы с шумом. По-видимому, эта проблема актуальна и для Тбилиси. Как она решается?

Ответ: Следует сказать, что на ряде городских улиц и магистралей — проспектах Руставели, Плеханова, Церетели, Московском и Дружбы, улицах Челюскинцев, Марджанишвили и некоторых других в результате интенсивного движения транспорта, особенно в безветренные дни, возросло содержание окиси углерода в воздухе.

Отраслевые научно-исследовательские учреждения работают над разрешением этого вопроса. Создаются машины нового типа, совершенствуются существующие. Однако для всего этого потребуется еще много времени.

Сегодня задача автотранспортных организаций состоит в том, чтобы при эксплуатации действующего парка машин снизить выброс в атмосферу вредных веществ. Недопустим выход на трассы технически неисправных машин, выделяющих повышенное количество окиси углерода.

Несмотря на это, организации города, а также автохозяйства министерств и ведомств не относятся к выполнению этого требования с должным вниманием. Автотранспортные управления слабо работают по созданию контрольно - измерительных постов в своих хозяйствах, по укомплектованию их необходимым оборудованием. А автомашины, находящиеся в личной собственности граждан, с этой точки зрения совершенно бесконтрольны. Работники городской автоинспекции пока еще не предъявляют строгих требований к тем автохозяйствам, из-за безответственности которых на трассы города выходят технически неисправные машины.

Чтобы снизить нежелательные последствия автомобилизации, мы должны позаботиться о преимущественном развитии общественного пассажирского транспорта, чтобы он по своей комфортабельности и скорости не уступал индивидуальному транспорту. Прежде всего, необходимо расширять и совершенствовать электрифицированный транспорт, который с санитарно-гигиенической точки зрения обладает большими преимуществами перед автотранспортом, поскольку не загрязняет атмосферу токсическими соединениями.

Как известно, выброс автомобилями газов и других токсических веществ в атмосферу наиболее интенсивно происходит во время режимов включения и холостого хода. Поскольку работа двигателя на этих режимах ведется преимущественно в местах скопления автомашин, на переходах, ставится вопрос об улучшении организации движения транспорта без остановок, управления уличным движением с помощью световой сигнализации. Решению этой задачи в значительной мере поможет создание координированной системы управления уличным движением. Такая система будет внедрена в ближайшее время.

Главным управлением по архитектуре разрабатывается комплексный план использования подземных пространств, в котором следует учесть строительство транспортных тоннелей, подземных автостоянок и других средств коммуникации. Это будет способствовать освобождению надземной территории для озеленительных работ, закладки садов, скверов, аллей, что значительно улучшит состояние воздушного бассейна над столицей Грузии.

Важным мероприятием следует считать реконструкцию площади Героев, что приведет к ощутимой разгрузке транспортных магистралей и улучшению безопасности движения.

Вопрос: Какие конкретные мероприятия осуществляются по расширению зеленого наряда города?

Ответ: В нашей столице ежегодно появляются новые скверы, декоративные уголки, газоны, цветники и др. Новые скверы заложены у станции метро «Дидубе», на улице Шаумяна, в Дигомском массиве, в конце улицы Гагарина, в поселке ТЭВЗа и других местах.

Всего в нынешнем году заложены скверы общей площадью около 37 тысяч квадратных метров. Кроме того, ведется озеленение новых жилых массивов — поселка ТЭВЗа, Глданского, Варкетильского, Дигомского. Большое внимание уделяется художественному озеленению улиц и уходу за насаждениями. На сегодняшний день в городе озеленено 760 улиц, на которых высажены ценные декоративные породы деревьев: платан, японская софора, кедр, сосна, тополь, ясень, липа, клен, акация, кипарис и другие.

Природа щедра, но ресурсы ее небезграничны. Она нуждается в очень бережном уходе и защите. Наши печать, радио, телевидение должны систематически популяризировать эту благородную задачу.

Защитим природу, леса, водоемы, парки, сады и скверы Тбилиси. Это наше общее богатство, и защита его должна стать близким и кровным делом каждого.

(ГрузИНФОРМ).

КРЕПИТЬ ВЗАИМНЫЙ КОНТРОЛЬ

КРАСИВУЮ ОДЕЖДУ — НА ПОТОК

● ПОТРЕБИТЕЛИ И ПОСТАВЩИКИ ЗА КРУГЛЫМ СТОЛОМ ● ЕЩЕ РАЗ О КАЧЕСТВЕ ● СМЕЖНИКИ ЗАКЛЮЧАЮТ ДОГОВОР О СОЦСОРЕВНОВАНИИ

Батумское швейно-производственное объединение и Цхинвальская швейная фабрика уже не первый год связаны со своим основным поставщиком — Горийским хлопчатобумажным комбинатом. В недалеком прошлом текстильщики серьезно подводили швейников, нарушали ассортимент тканей, поставляли много бракованной продукции. Сейчас положение заметно исправилось. Но в отношениях потребителей и поставщика еще не все до конца урегулировано, нет-нет да и возникают взаимные претензии.

Поэтому и возникла идея собраться коллективам смежных предприятий за общим столом, вместе подумать, как добиться повышения добротности продукции, лучше удовлетворить потребительский спрос. Чтобы разговор получился конкретный, деловой, представители Батумского швейного объединения и Цхинвальской швейной фабрики приехали на Горийский хлопчатобумажный комбинат.

* * *

Участники партийно-хозяйственного актива смежников сопоставили свои основные производственные показатели. На первый взгляд, все вроде бы гладко. Успешно выполнены задания истекших месяцев по реализации продукции, росту производительности труда, снижению себестоимости изделий. Но вот в графе «качество продукции» явное неблагополучие. Разрыв между планом по выпуску первосортной продукции и фактическим выполнением у цхинвальцев составляет 0,2 процента, у батумских швейников — несколько больше, а у горийских текстильщиков — 1,24 процента.

Конечно, было бы неверно объяснять некачественность продукции швейников только браком со стороны поставщика. В работе батумцев и цхинвальцев есть и свои погрешности. Но вместе с тем, ясно, что из плохой ткани хорошего изделия не сошьешь.

Особенно много претензий к фланели, выпускаемой Горийским хлопчатобумажным комбинатом, к ее расцветке, рисунку, отделке.

Выпуск низкокачественных тканей чреват и такими неблагоприятными последствиями, как образование на швейных предприятиях большого количества отходов. Так, Батумское швейно-производственное объединение, ежемесячно получая с Горийского хлопчатобумажного комбината 220 тысяч метров фланели, с начала года накопило около 150 тысяч метров фланелевых лоскутов. Это повлекло за собой невыполнение плана по выпуску валовой продукции.

У цхинвальских швейников нет таких залежей отходов. Они проявили больше сметки, внедрив предложенную работницами Н. Небисадзе, И. Хугашвили, Т. Чахеладзе рациональную раскладку тканей. Однако чтобы полнее использовать сырье, надо прежде всего улучшить его качество.

Конечно, улучшить качество выпускаемых тканей не просто. Текстильщикам мешает нехватка высококвалифицированных рабочих, соответствующих красителей и сырья. Но ряд недостатков проистекает от недобросовестного отношения некоторых работников комбината к своему делу, отсутствия четкого представления о том, что сейчас требует рынок.

С целью ликвидации такого положения было предложено создать на комбинате службу спроса. Швейники также решили организовать на Горийском хлопчатобумажном комбинате уголок, где будет выставляться забракованная по вине текстильщиков готовая одежда. Кроме того, поставщик и потребители договорились раз в декаду проводить совместную разбраковку тканей.

В свою очередь, швейники дали слово всемерно помогать текстильщикам своевременно осваивать новые виды тканей, изготовлять из них только красивые и модные изделия. Для этого на Цхинвальской фабрике внедряются высокопроизводительные машины, организуются два механизированных потока, вводится унифицированная технология пошива. Рационализаторы фабрики многое делают для внедрения малой механизации. Новаторы с честью выполнили свои обязательства, взятые на год, и на днях решили дополнительно получить от внедрения новшеств еще девять тысяч рублей экономии. Батумское швейно - производственное объединение предусматривает в ближайшее время осуществить полную механизацию производственных процессов в цехах.

Подробно рассказали на совещании о наболевших проблемах и текстильщики.

Плодотворным был разговор смежников. И в качестве основы новых взаимоотношений между текстильщиками и швейниками был заключен договор о социалистическом соревновании.

Коллектив Горийского хлопчатобумажного комбината обязуется:

☐ план 1973 года выполнить 29 декабря, выпустить сверх задания на 170 тысяч рублей валовой продукции;

☐ добиться сверхпланового роста производительности труда на один процент;

☐ сэкономить 40 тонн хлопка;

☐ ритмично обеспечивать швейников тканями в соответствии с ассортиментом и только хорошего качества;

☐ до конца года разработать и внедрить в производство пять новых рисунков на ткани «Пике» и два — на ткани «Глдани»;

☐ для улучшения качества продукции в ближайшее время заменить старое оборудование 30 новыми машинами типа П-66-5М4, 200 ткацкими станками АТ-1006, установить две ценные машины МЦ-120, а в отделочном производстве — усадочную линию ЛУ-120.

Коллектив Батумского швейно - производственного объединения обязуется:

☐ 26 декабря реализовать план 1973 года и выпустить на 50 тысяч рублей швейных изделий сверх задания;

☐ сэкономить 30 тысяч квадратных метров тканей;

☐ выпускать только высококачественную продукцию с учетом потребительского спроса, до конца года освоить пятьдесят новых моделей;

☐ выпустить 20 тысяч изделий детской одежды десяти моделей со Знаком качества.

Коллектив Цхинвальской швейной фабрики обязуется:

☐ завершить годовой план по выпуску продукции к 26 декабря, сверх плана выпустить и реализовать на 146 тысяч рублей продукции;

☐ основную часть прироста продукции дать за счет повышения производительности труда;

☐ на 20 тысяч рублей снизить себестоимость выпускаемой продукции;

☐ внедрить саратовский метод бездефектного изготовления и сдачи продукции с первого предъявления;

☐ до конца года организовать конференцию по качеству швейных изделий;

☐ обеспечить поставку продукции соответственно потребительскому спросу.

Р. СУЛАВА,
А. ТАБАТАДЗЕ.
(Корр. «Зари Востока»).

ПЛЕНУМ МЦХЕТСКОГО РАЙКОМА КП ГРУЗИИ

Состоялся пленум Мцхетского райкома Компартии Грузии, рассмотревший организационный вопрос.

Пленум освободил от обязанностей первого секретаря и члена бюро райкома партии тов. Г. Х. Кавтиашвили в связи с переходом на другую работу.

Первым секретарем и членом бюро Мцхетского райкома КП Грузии избран тов. О. Г. Вардзелашвили.

В работе пленума принял участие и выступил с речью Председатель Президиума Верховного Совета Грузинской ССР тов. Г. С. Дзоценидзе.

(ГрузИНФОРМ).

ПРИСВОЕНИЕ ПОЧЕТНЫХ ЗВАНИЙ

Указом Президиума Верховного Совета Грузинской ССР от 3 октября 1973 года за долголетнюю и плодотворную научно-педагогическую деятельность присвоено звание

Заслуженного деятеля науки Грузинской ССР:

Анчабадзе Зурабу Виноровичу — ректору Сухумского государственного педагогического института имени М. Горького, профессору;

Гамезардашвили Давиду Минаевичу — заведующему кафедрой Тбилисского государственного университета, профессору;

Закарая Пармену Парнозовичу — руководителю отдела Государственного музея Грузии имени С. Джанашиа, профессору;

Лапину Борису Аркадьевичу — директору Сухумского научно-исследовательского института экспериментальной патологии и терапии Академии медицинских наук СССР, профессору;

Мирцхулава Ионе Андреевичу — заведующему кафедрой Тбилисского государственного университета, профессору;

Твалчрелидзе Георгию Александровичу — заместителю директора Кавказского научно-исследовательского института минерального сырья, профессору;

Чилая Сергею Евстафьевичу — заведующему кафедрой Тбилисского государственного университета, профессору.

Заслуженного деятеля науки и техники Грузинской ССР:

Хамзаеву Михаилу Михайловичу — заведующему лабораторией Грузинского научно-исследовательского института гидротехники и мелиорации, профессору.

НОВОСТИ ПЛАНЕТЫ

Индия приветствует визит товарища Л. И. Брежнева

ДЕЛИ, 3 октября. **(Корр. ТАСС).** Известие о предстоящем официальном дружественном визите в Индию Генерального секретаря ЦК КПСС, члена Президиума Верховного Совета СССР Л. И. Брежнева по приглашению премьер-министра Индиры Ганди — в центре внимания индийской общественности и печати. Политические обозреватели расценивают этот визит как миссию мира и дружбы, призванную еще более упрочить советско-индийские дружественные связи и плодотворное сотрудничество на благо народов двух стран и всеобщего мира.

Отмечая большое политическое значение визита, влиятельная делийская газета «Таймс оф Индиа» подчеркивает, что он полностью отвечает духу Договора о мире, дружбе и сотрудничестве между СССР и Индией. Визит Л. И. Брежнева, указывает газета, приобретает особенно важное значение, принимая во внимание роль и заслуги Генерального секретаря ЦК КПСС в проведении советской внешней политики, в борьбе за прочный мир и безопасность народов. Благодаря усилиям КПСС и Советского правительства, визитам Л. И. Брежнева в США, ФРГ и Францию, отмечает «Пэтриот», «в Европе и во всем мире открылась эра разрядки напряженности, которая должна теперь распространиться и на Азию».

ПЛЕНУМ ЦК СЕПГ

БЕРЛИН, 3 октября. (ТАСС). Здесь вчера состоялся пленум ЦК СЕПГ. По вопросу о кадрах — первому пункту повестки дня — выступил Первый секретарь ЦК СЕПГ Э. Хонеккер.

Участники пленума, говорится в переданном агентством АДН коммюнике, заслушали и одобрили доклад Политбюро, который сделал член Политбюро, секретарь ЦК СЕПГ А. Норден, а также доклад члена ЦК СЕПГ, министра строительства ГДР В. Юнкера о программе жилищного строительства в ГДР на 1976 — 1990 годы.

Пленум единогласно избрал члена ЦК СЕПГ, министра национальной обороны генерала армии Г. Гофмана в члены Политбюро ЦК СЕПГ. Кандидатами в члены Политбюро ЦК СЕПГ единогласно избраны В. Фельфе, И. Герман, И. Ланге, К. Науман и Г. Шюрер.

Х. Долус, В. Кроликовский и И. Ланге избраны секретарями ЦК СЕПГ.

В связи с назначением члена Политбюро ЦК СЕПГ Г. Миттага на пост первого заместителя Председателя Совета Министров ГДР пленум освободил его от обязанностей секретаря ЦК СЕПГ.

В. Хальбриттер по собственному желанию освобожден от обязанностей кандидата в члены Политбюро ЦК СЕПГ.

Пленум ЦК СЕПГ осудил военный переворот в Чили и потребовал восстановления демократических прав и свобод революционного чилийского народа. На пленуме было подтверждено настоятельное требование об освобождении Генерального секретаря Компартии Чили Л. Корвалана и всех брошенных в тюрьмы сторонников Народного единства.

Участники пленума почтили память члена Политбюро ЦК СЕПГ В. Ульбрихта.

Жизнь Л. Корвалана в опасности

ГАВАНА, 3 октября. (ТАСС). Жизнь Генерального секретаря Коммунистической партии Чили Луиса Корвалана в опасности. По заявлению министра внутренних дел чилийской хунты генерала Бонильи, Л. Корвалан, преданный суду военного трибунала, в настоящее время «подвергается допросам». Генерал отказался сообщить какие-либо сведения о ходе «суда» над мужественным сыном чилийского народа.

В кругах, связанных с военной хунтой, прямо заявляют, что Генеральный секретарь Коммунистической партии Чили, который обвиняется в «государственной измене», может быть приговорен к расстрелу, сообщает агентство Пренса Латина.

Генерал Бонилья признал, что только на острове Досон, на крайнем юге Чили, находятся сотни политических заключенных.

НАЛЕТЫ НА ПОМЕЩЕНИЕ КОМПАРТИИ

НЬЮ-ЙОРК, 3 октября. (ТАСС). Неизвестные лица бросили зажигательную бомбу в помещение ЦК Коммунистической партии США в Нью-Йорке. Пожар удалось потушить. За последний год — это четвертый террористический налет на помещение американских коммунистов. Газета «Дейли уорлд» отмечает, что нью-йоркские власти, несмотря на требования положить конец террористической деятельности против коммунистов, до сих пор не приняли мер для отыскания и наказания виновников нападений на помещение Компартии США.

К. ВАЛЬДХАЙМ: ВАЖНОЕ ПРЕДЛОЖЕНИЕ

НЬЮ-ЙОРК, 2 октября. (ТАСС). Советское предложение о сокращении военных бюджетов государств — постоянных членов Совета Безопасности ООН на 10 процентов и об использовании части сэкономленных средств на оказание помощи развивающимся странам, включенное в повестку дня нынешней сессии Генеральной Ассамблеи ООН, является важным предложением, заслуживающим большого внимания. Так охарактеризовал новую инициативу Советского Союза генеральный секретарь Организации Объединенных Наций Курт Вальдхайм в интервью корреспонденту ТАСС. Он подчеркнул, что советское предложение «полностью соответствует предыдущим рекомендациям Генеральной Ассамблеи относительно разоружения и помощи развивающимся странам».

К. Вальдхайм выразил надежду, что во время работы XXVIII сессии Генеральной Ассамблеи «будут найдены пути и средства преодоления тупиков в мирном политическом урегулировании ближневосточного конфликта».

К. Вальдхайм назвал «весьма позитивной и конструктивной» речь министра иностранных дел СССР А. А. Громыко на текущей сессии Генеральной Ассамблеи. По словам генерального секретаря ООН, на него «произвела большое впечатление поддержка деятельности Организации Объединенных Наций, выраженная в выступлении А. А. Громыко».

НАЖИМ НЕ УДАЛСЯ

ВЕНА, 3 октября. (ТАСС). Краткосрочный визит премьер-министра Израиля Г. Меир в Вену закончился безрезультатно для Тель-Авива. Глава правительства Израиля встретилась с канцлером Австрии Б. Крайским, пытаясь добиться отмены решения правительства Австрии о закрытии на ее территории транзитного лагеря, где размещались эмигранты, следующие в Израиль.

Австрийский канцлер вновь подтвердил решение правительства о закрытии лагеря. «Правительство не будет пересматривать свое решение», — заявил Б. Крайский.

● ДЕМОКРАТИЧЕСКАЯ РЕСПУБЛИКА ВЬЕТНАМ. На плантациях сельскохозяйственных кооперативов в провинции Хайхунг созрел джут. В нынешнем году члены кооперативов предполагают продать государству сверх плана сотни тонн джутового волокна, часть которого будет экспортирована.

На снимке: первичная обработка волокна в кооперативе Биньминь.

Фото ВИА — ТАСС.

АФРИКА ОСУЖДАЕТ

МЕЖДУНАРОДНЫЙ КОММЕНТАРИЙ

ПРАВИТЕЛЬСТВО Тоголезской Республики на днях приняло решение разорвать дипломатические отношения с Израилем. Основным мотивом для этого решения, как подчеркивают в правительственных кругах Ломе, «послужила серьезная озабоченность Того затянувшейся оккупацией Израилем арабских территорий». Почти одновременно президент Замбии К. Каунда заявил, что его страна не намерена посылать в Израиль своего посла, потому что Тель-Авив «саботирует достижения политического урегулирования ближневосточного конфликта».

Как же реагировали на решения Того и Замбии в Тель-Авиве? Израильские министерство иностранных дел и пресса поспешили объяснить очередной внешнеполитический провал «кознями арабов», которые, мол, оказывают «давление» на африканские государства. Однако подобные, с позволения сказать, «доводы» не могут скрыть действительного положения вещей. Основная причина столь решительных шагов независимых стран заключается в том, что на африканском континенте продолжается процесс разоблачения Израиля в глазах широкой общественности как агрессивного государства, играющего роль проводника империалистической политики не только на Ближнем Востоке, но и в Африке.

Общеизвестны тесные отношения Тель-Авива с расистскими режимами ЮАР, Родезии и португальскими колонизаторами. Цель этого альянса — остановить национально - освободительное движение африканских народов, подорвать антиимпериалистическое единство стран континента. За годы самостоятельного развития в африканских странах росло понимание опасной деятельности израильских дипломатов, причастных ко многим преступным планам неоколонизаторов. Рекламируя себя как друзей Африки, израильская дипломатия старается вовлечь в орбиту империалистической политики независимые государства или, по крайней мере, нейтрализовать их. От израильских посольских особняков тянутся нити заговоров, направленных на свержение прогрессивных режимов, изменение их политической ориентации. Именно в заговорщической подрывной деятельности обвинила Израиль Уганда, когда весной прошлого года разорвала с ним отношения. Тогда в Тель-Авиве сделали вид, будто произошло недоразумение. Однако в течение последующих полутора лет израильские послы были изгнаны из Чада, Мали, Нигера, Конго и Бурунди. Решения Того и Замбии разорвать дипломатические отношения с Израилем — логическое продолжение ширящегося на африканском континенте осуждения его агрессивной политики. Информационные агентства сообщают, что в настоящее время Заир и Сенегал также пересматривают свои отношения с Израилем.

Таким образом авантюристический курс Тель-Авива завел в глухой тупик его африканскую политику. И если при первых провалах в израильском внешнеполитическом ведомстве пытались строить хорошую мину при плохой игре, то сейчас, оказавшись перед все растущей угрозой международной изоляции, там явно впали в растерянность. О необходимости пересмотра африканской политики говорилось на состоявшемся на днях в Иерусалиме совещании послов, аккредитованных в африканских странах. Выступавший на нем министр иностранных дел Абба Эбан подтвердил «наличие у Израиля больших интересов в Африке». Но разве можно совместить несовместимое — империалистические цели с национальными интересами независимых африканских государств?

В. ШМАРОВ.
(АПН).

ОБО ВСЕМ

Наука и техника за рубежом

ВЕТЕР ПРОТИВ КРИЗИСА

По мнению швейцарских и американских ученых, ветер может ликвидировать энергетический кризис. Швейцарские специалисты построили на острове Зильт в Северном море двухроторную ветровую энергетическую установку.

Американские ученые рассчитывают на большее, собираясь установить «ветряные мельницы» на небоскребах и искусственных островах вблизи берега. По их расчетам, интенсивное использование ветра может дать столько же энергии, сколько производят все существующие в настоящее время гидроэлектростанции.

ИСКУССТВЕННОЕ «ЗЕМЛЕТРЯСЕНИЕ»

Три четверти территории Югославии находится в сейсмически активной зоне. В стране ведутся обширные опыты по созданию зданий повышенной прочности. В Загребе недавно провели оригинальный эксперимент. С помощью специального устройства было вызвано искусственное «землетрясение» силой в 6 баллов. Испытанию подвергли 17-этажное жилое здание, в стены которого вмонтирована специально созданная металлическая конструкция. Эксперимент прошел успешно. Верх здания слегка закачался, но дом не получил никаких повреждений.

ЗЕРНА В ЛЕНТЕ

Новый метод высевания овощных культур применяется в Японии. Семена «запечатываются» в пластмассовую ленту, которая укладывается в почву специальной сеялкой. Во влажном грунте лента полностью растворяется через полчаса. Этот метод не только экономит семена, но и упрощает машинный уход за растениями, поскольку ряды всходов идеально ровные.

СТАЛЬНОЙ СУСТАВ

Разработан искусственный плечевой сустав, изготовляемый из нержавеющей стали и пластмассы и представляющий собой шар и гнездо для него. Этот протез уже поставлен 12 больным в г. Лидсе (Англия).

Д-р Райт (Лидский университет) считает такую операцию показанной для больных, страдающих тяжелой формой артрита. Через 4—6 недель после операции больные уже начинают пользоваться суставом, хотя полное выздоровление наступает через 1—2 года.

Искусственные суставы могут оказаться полезными при травматических повреждениях.

ПРОКАЗА ИЗЛЕЧИМА

Сотни тысяч больных проказой в странах Азии и Африки считались обреченными. Но недавно скандинавская пресса сообщила, что шведско-норвежская исследовательская группа медиков создала вакцину против проказы. Она уже была испробована в лепрозориях Эфиопии.

Подробные результаты эксперимента будут сообщены на международном конгрессе по борьбе с проказой, который состоится в Норвегии.

МЕСЯЦ С ИСКУССТВЕННЫМ СЕРДЦЕМ

В институте ветеринарии Джексонского университета (США) уже более месяца живет теленок с искусственным сердцем. Животное помещено в изолятор, чтобы избежать возможной инфекции.

● ТБИЛИССКАЯ ГОРОДСКАЯ ЦЕНТРАЛЬНАЯ МОЛОДЕЖНАЯ БИБЛИОТЕКА пользуется заслуженной популярностью среди читателей. Здесь созданы все условия для быстрого обслуживания посетителей.

На снимке: старший библиотекарь Циала Ахобадзе (слева) и библиотекарь Натела Чонишвили за выдачей литературы.

Фото С. Тевзадзе. (Фотохроника ГрузИНФОРМа).

● В БИОХИМИЧЕСКОМ ОТДЕЛЕ Тбилисского научно-исследовательского института экспериментальной и клинической терапии новейшими биохимическими методами исследуются болезни сердечно-сосудистой системы и печени.

На снимке: младший научный сотрудник М. Пирцхалава за определением изоферментов в сыворотке крови.

Фото О. Лукьянцева.

Новые книги

В. В. Абашмадзе. «Политическое мировоззрение Сократа». «Сабчота Сакартвело». 66 стр. Тираж 2.000 экз. Цена 27 коп.

А. Г. Шаниидзе. «Основы грамматики грузинского языка». Том 1. Морфология. Издательство Тбилисского университета. 656 стр. Тираж 6.000 экз. Цена 3 руб. 30 коп.

А. И. Иоселиани. «Очерки по истории Колхиды». «Мецниереба». 438 стр. Тираж 3.500 экз. Цена 2 руб. 94 коп.

«Горизонты науки и техники». Сборник статей «Сабчота Сакартвело». 323 стр. Тираж 10.000 экз. Цена 1 руб. 20 коп.

Б. А. Мирцхулава. «Поэт — певец эпохи». «Мецниереба». 154 стр. Тираж 2.000 экз. Цена 1 руб. 02 коп.

А. С. Гвиниашвили. «Сафо Мгеладзе». «Ганатлеба». 51 стр. Тираж 2.000 экз. Цена 10 коп.

«Картлис цховреба». Том IV. Вахушти. История Грузии. «Сабчота Сакартвело». 1.102 стр. Тираж 10.000 экз. Цена 7 руб. 15 коп.

Н. М. Какабадзе. «Томас Манн». Издательство Тбилисского университета. 136 стр. Тираж 2.000 экз. Цена 31 коп.

В. А. Джибути. «Письма и воспоминания». «Мерани». 210 стр. Тираж 2.000 экз. Цена 35 коп.

М. М. Циколия. «Порядок слов в абхазском языке». «Мецниереба». 338 стр. Тираж 1.000 экз. Цена 2 руб. 12 коп.

В. Д. Паркадзе, М. В. Паркадзе. «Физики мира». «Мецниереба». 575 стр. Тираж 8.000 экз. Цена 2 руб. 80 коп.

М. В. Церетели. «К вопросу о взаимоотношениях грузинской поэзии и музыки». «Мецниереба». 109 стр. Тираж 1.000 экз. Цена 55 коп.

По дорогам всей страны

Около 11.000 километров уже прошла по дорогам нашей страны необычная автоколонна, вышедшая 13 августа из Минска. Там стартовал самый дальний в истории отечественного автомобилестроения испытательный пробег по территории 15 союзных республик, организованный Минским ордена Ленина и ордена Октябрьской Революции автомобильным заводом и редакцией журнала «Промышленность Белоруссии». Пробег посвящен 30-летию МАЗа и 50-летию советской автомобильной промышленности.

Пробег интересен тем, что в нем участвуют не обычные автомобили марки МАЗ, а новые автопоезда, созданные минчанами.

В связи с резким ростом международных торговых связей и народнохозяйственных перевозок внутри страны возникла необходимость в скоростных большегрузных автомобилях, способных доставлять грузы, так сказать, от двери изготовителя до двери потребителя, без промежуточных перевалок. Таким транспортным средством являются автопоезда, задача создания которых поставлена Директивами XXIV съезда КПСС.

Вот только некоторые данные новых автомобилей. Грузоподъемность — 20 — 25 тонн, полный вес до 41 тонны, скорость на трассе до 85 километров в час.

Нынешний пробег преследует три основные цели. Первая — испытание автомобилей в самых различных дорожно-климатических условиях. Вторая — демонстрация автопоездов специалистам автотранспорта и широкой общественности страны. Третья — доказательство того, что автопоезда марки МАЗ могут успешно работать на дорогах всех союзных республик.

Долгим и трудным путем пришла колонна в Тбилиси. До этого она пересекла европейскую часть Российской Федерации, прошла через Уральский хребет, по Сибирскому тракту дошла до Омска, затем через целинные степи достигла Алма-Аты. Дальнейший путь лежал по всем среднеазиатским республикам, через отроги Тянь-Шаня и Памира, по пустыне Кара-Кум. Переправившись на морском пароме из Красноводска в Баку, колонна побывала в Ереване и прибыла в столицу Грузии.

Участники пробега отправились в дальнейший путь. Они побывают в Молдавии, на Украине, в прибалтийских республиках, в Ленинграде, Москве и вернутся в Минск.

В. ХОТЯНОВСКИЙ.
(Спец. корр. журнала «Промышленность Белоруссии»).

ИЗ ЗАЛА СУДА

НЕ УШЛИ ОТ ОТВЕТА

Судебная коллегия Верховного суда Грузинской ССР рассмотрела на открытом судебном заседании дело по обвинению Р. Поладова, А. Пириева и А. Аширова в убийстве. Р. Поладов и А. Пириев приговорены к 15 годам лишения свободы с содержанием в исправительно-трудовой колонии строгого режима. А. Аширов приговорен к трем годам лишения свободы.

В дом О. Шарифова, жителя села Фахрало Болнисского района, вбежала взволнованная родственница Г. Шарифова.

— Помоги! Бычка украли, — попросила она, — одного из воров я узнала! Это Поладов из нашего села.

О. Шарифов бросился вдогонку за злоумышленниками. Недалеко от села, в поле, за скирдой соломы, он обнаружил привязанного к столбу бычка. Здесь же были Р. Поладов и А. Пириев, которые поджидали своего сообщника А. Аширова с автомашиной.

Заметив, что они обнаружены, грабители выхватили пистолеты и открыли стрельбу. О. Шарифов упал, обливаясь кровью.

Арестованные Поладов и Пириев, пытаясь уйти от ответственности, юлили, перекладывали вину друг на друга. Однако судебная экспертиза и показания свидетелей помогли установить, что убийство О. Шарифова произошло в результате совместных умышленных действий грабителей.

М. МИРЗОЕВ,
прокурор отдела общего надзора прокуратуры Грузинской ССР.

ПРИРОДА И МЫ

СОКРОВИЩА БАЦАРА-БАБАНЕУРИ

К редким явлениям природы относятся рощи дзелквы в Бацарской и Бабанеурской долинах, в Ахметском районе. Они занимают 670 гектаров.

Три года назад на базе этих рощ создан Бацарабабанеурский государственный заповедник, целью которого является охрана уникальных насаждений, забота о животном мире, расширение научно-исследовательской работы.

Молодой коллектив заповедника, возглавляемый специалистом А. Абашидзе, с энтузиазмом взялся за дело. Построены административный дом, жилые дома для лесников. Создана книга заповедника. В ней описана история этих мест, даны наблюдения ученых.

Собран гербарий растительного мира заповедника.

В заповеднике проводятся биотехнические мероприятия по разведению животного мира. Ограждается вся территория заповедника. Создаются запасы каменной соли и сена для подкормки зимой зверей.

В заповеднике разрабатываются различные научные темы. Собран материал для создания музея заповедника. Готовятся экспонаты, которые будут представлены в павильонах охраны природы на всесоюзных и республиканских выставках.

СНИМАЕТСЯ ФИЛЬМ

На экране — «Седьмое небо»

На киностудии «Грузия-фильм» идут съемки нового цветного широкоэкранного художественного фильма «Леван Хидашели». Это экранизация произведения Гурама Панджикидзе «Седьмое небо». Сценарий фильма написали Гурам Панджикидзе и Вахтанг Таблиашвили, который является и режиссером-постановщиком новой ленты. Второй режиссер Герман Гвенетадзе.

Фильм снимает оператор Георгий Челидзе. Музыку написал композитор Сулхан Цинцадзе.

Новая лента грузинских кинематографистов выйдет на экраны к концу 1973 года.

На снимке: исполнители главных ролей: Наты — Лейла Кипиани и Левана Хидашели — Виктор Когошвили.

Фото Г. Киквадзе. (Фотохроника ГрузИНФОРМа).

В МИРЕ ИНТЕРЕСНОГО

Сколько лет Шахрухии?

Городищу Шахрухия, обнаруженному на берегу Сырдарьи, — пятнадцать веков, а не шесть, как считалось раньше. Восстановить картину давно минувших дней помогли археологические находки и легенды.

В народной памяти живут предания о таинственном лабиринте подземных ходов. Экспедиция Института археологии АН Узбекской ССР нашла этот лабиринт. Подземные ходы ведут от города к обрывам Сырдарьинских берегов. Разгадано предназначение некоторых подземелий. Это уникальная система магистрального водопровода, проложенного на четырехметровой глубине.

Шахрухия, названная так Тимуром в честь старшего сына, была мощной крепостью. Сохранились остатки ремесленных кварталов и оборонительных башен с казематами.

Неожиданный «подарок» археологам преподнесли средневековые строители. В основание башни в качестве водозащитной прокладки они уложили тысячи изделий из керамики.

Находки помогли сделать вывод, что Шахрухия была построена на месте Бенакета — большого торгового центра, который стоял на караванном пути, связывающем Индию, Китай, Ближний Восток, Среднюю Азию.

(ТАСС).

Спорт

Москва приглашает

ВАРНА, 2 октября. (Спец. корр. ТАСС). Большой интерес аккредитованных на X олимпийском конгрессе журналистов из десятков стран мира вызвала пресс-конференция председателя Комитета по физкультуре и спорту при Совете Министров СССР С. П. Павлова, посвященная выдвижению кандидатуры Москвы на роль организатора летних Олимпийских игр 1980 года.

Москва, говорится в заявлении главы всесоюзного спорткомитета, является достойным преемником олимпийской эстафеты. Моссовет, советские спортивные организации и правительство СССР готовы предоставить все необходимые средства и ассигнования для успешного проведения «Олимпиады-80». Москва уже располагает большим количеством спортивных сооружений, а если МОК доверит ей проведение игр, планы городского строительства будут скорректированы так, чтобы предоставить первоочередность возведению олимпийских комплексов. У нас, подчеркнул С. П. Павлов, нет никаких трудностей в связи с проведением Олимпийских игр: ни политических, ни экономических, ни спортивно-технических.

Мирное начало

ГААГА, 3 октября. (Корр. ТАСС). В первой партии матч-реванша между чемпионом мира по стоклеточным шашкам голландцем Тоном Сейбрандсом и экс-чемпионом, советским гроссмейстером Андрисом Андрейко зафиксирована ничья.

Чемпион СССР играл черными. В дебюте он сумел получить преимущество, однако в наступившем обоюдном цейтноте сыграл не лучшим образом, позволив голландцу упростить позицию и свести партию к ничьей.

ЖРЕБИЙ БРОШЕН

Вчера в Тбилисском Дворце шахмат состоялось торжественное открытие 41-го чемпионата страны по шахматам среди мужчин (первая лига). Открыл его член президиума Федерации шахмат Грузии К. Цицишвили. Выступивший в этот вечер представитель Комитета по физической культуре и спорту Совета Министров СССР мастер спорта А. Никитин сказал, что принятая с этого года принципиально новая формула проведения мужского чемпионата СССР в двух лигах призвана собрать весь цвет советских шахмат и, несомненно, будет стимулировать повышение мастерства наших признанных ассов и талантливой молодежи.

Затем слово было предоставлено главному судье соревнований международному арбитру, заслуженному мастеру спорта В. Микенасу. Он ознакомил присутствующих с регламентом турнира и представил его участников и членов судейской коллегии.

Потом на сцену поднялись юные шахматисты-пионеры с букетами цветов и конвертами для жеребьевки. Каждому участнику соревнований была предоставлена возможность самому выбрать свой «счастливый» номер. Вот каким оказался их выбор:

1. мастер спорта Сергей Макарычев (Москва), 2. международный мастер Роман Джинджихашвили (Тбилиси), 3. международный мастер Михаил Подгаец (Одесса), 4. международный гроссмейстер Евгений Васюков (Москва). 5. международный гроссмейстер Семен Фурман (Ленинград), 6. мастер спорта Марк Дворецкий (Москва), 7. международный гроссмейстер Эдуард Гуфельд (Тбилиси), 8. международный гроссмейстер Давид Бронштейн (Москва), 9. мастер спорта Янис Клован (Рига), 10. мастер спорта Семен Палатник (Одесса), 11. международный мастер Владимир Багиров (Баку), 12. международный мастер Вячеслав Оснос (Ленинград), 13. мастер спорта Валерий Зильберштейн (Орск), 14. мастер спорта Александр Куинджи (Москва), 15. международный мастер Виталий Цешковский (Омск), 16. международный гроссмейстер Рафаэль Ваганян (Ереван), 17. международный мастер Юрий Разуваев (Москва), 18. мастер спорта Тамаз Георгадзе (Тбилиси).

Итак, сегодня в первом туре встречаются: Макарычев — Георгадзе, Джинджихашвили — Разуваев, Подгаец — Ваганян, Васюков — Цешковский, Фурман — Куинджи, Дворецкий — Зильберштейн, Гуфельд — Оснос, Бронштейн — Багиров, Клован — Палатник.

Во вторник в Москве состоялся первый тур чемпионата СССР (высшая лига). Карпов победил Савона, Тукмаков — Белявского, Вичью сыграли Аверкин — Корчной, Керес — Тайманов, Полугаевский — Свешников.

Э. ГУФЕЛЬД,
международный гроссмейстер.

МАТЧ В СОФИИ

Футболисты тбилисского «Динамо» выступали вчера в столице Болгарии в повторном матче 1/32 финала Кубка УЕФА против местного клуба «Славия». Победа в первом матче, состоявшемся в Тбилиси, со счетом 4:1, естественно, делала положение динамовцев предпочтительным: для выхода в следующий круг розыгрыша им нельзя было проигрывать с разницей более чем два мяча.

Матч закончился со счетом 2:0 в пользу «Славии», однако по результатам двух встреч «Динамо» сохранило право продолжать борьбу за кубок УЕФА.

ПОЛУФИНАЛИСТЫ ИЗВЕСТНЫ

МАДРИД, 3 октября. (Корр. ТАСС). В полуфинальных матчах мужского чемпионата Европы по баскетболу 4 октября встретятся команды СССР и Испании, Югославии и Чехословакии.

Состав полуфинального квартета, который продолжит борьбу за золотые награды, определился после окончания предварительных встреч в группах, однако советские баскетболисты — одиннадцатикратные чемпионы континента еще накануне обеспечили себе место в четверке. Поэтому их последний матч в Бадалоне со сборной Румынии уже не имел особого значения, хотя спортсмены СССР уверенно одержали свою пятую победу — 98:84 (44:37).

ПЕРВЫЕ ВСТРЕЧИ

Вчера в Тбилисском зимнем плавательном бассейне состоялись первые матчи второго круга чемпионата СССР по водному поло.

Поединок динамовцев Киева с ватерполистами ленинградской «Балтики» носил напряженный характер и закончился победой киевлян со счетом 6:3.

Неоднократные победители всесоюзных соревнований — ватерполисты Центрального военно-спортивного клуба встречались вчера с динамовцами Львова и добились победы со счетом 8:3.

Служба погоды

ПОРА ЛИСТОПАДА

Наступил октябрь — второй месяц осени, золотая ее пора. В древнерусском языке он носит название листопада. Стоит в задумчивости лес, роняя багряные листья. Это явление природы явилось толчком к творчеству поэтов, художников, композиторов, вдохновило на удивительные полотна. А вот ботаники дают точное объяснение этому важному в жизни растений явлению. Задолго до наступления листопада у основания места образуется слой, состоящий из мелких клеточек, напоминающих пробку. Эта «пробка» прерывает образование зеленого хлорофилла в листьях, поэтому осеннему расцвечивает их в самые причудливые тона, наконец, отделяет лист от дерева. На всем лежит печать увядания природы...

Солнце вступает в знак Скорпиона, дни становятся короче, и лучи солнца греют уже не так, как совсем недавно, в пору «бабьего лета». Как сообщают синоптики, наиболее теплая погода ожидается во второй декаде в низменных районах Западной Грузии — 23—28 градусов, в высокогорных районах — 14—19, в остальных районах — 18—23 градуса.

В прибрежных районах Западной Грузии средняя месячная температура воздуха ожидается в пределах 15—17 градусов, около нормы. Температура морской воды в начале месяца у Черноморского побережья будет 19—21 градус. К концу месяца она станет прохладней на 2—3 градуса. Наиболее прохладная погода предполагается в конце первой и в середине третьей декад (температура ночью — 7—10, днем — 15—20 градусов), наиболее теплая — во второй декаде (температура ночью 12—27, днем — 22—27 градусов). В первой и третьей декадах октября ожидается значительная облачность, временами дожди, местами грозы и туман. В основное время месяца — преобладание малооблачной сухой погоды.

Во внутренних низменных районах республики средняя месячная температура ожидается в пределах нормы — 14—17 градусов. Наиболее прохладная погода предполагается в конце первой декады и в шестой пятидневке, когда температура ночью будет 5—9, днем 14—19 градусов. Это вызывается в первом случае вторжением с Черного моря холодных масс воздуха, а во-вторых — с Каспийского моря.

В этих периодах минимальная температура ожидается в Карталинской равнине — 2—7 градусов, в районах зимних пастбищ Гаре и Шида-Кахети (Цители-Цкаро, Удабно, Эльдари и Шираки) — минус 1 плюс 4 градуса, а в высокогорных районах ночью ртутный столбик упадет до минус 5 градусов. В остальных районах республики температура воздуха ожидается в пределах 5—10 градусов, в высокогорных районах — 3—8 градусов.

Экспонируется... пасека

Постоянно действующая выставка по пчеловодству открылась на живописном южном склоне горы Мамзишха, близ Гагра. Цель ее — показ и популяризация современного комплекса промышленной пасеки и компактного хозяйства пчеловода-любителя.

На показательной пасеке широко представлены ульи разных конструкций, пасечный инвентарь, средства транспортировки пчел. Красочно оформленные стенды рассказывают о достижениях колхозных и совхозных пчеловодов, а также ученых республики в пчеловодстве. Тут же представлена и ценная продукция пасек — различные виды и сорта меда, воск и вощина, демонстрируются пересылочные клетки маток и пакеты.

(ГрузИНФОРМ).

Редактор
О. КИНКЛАДЗЕ

ОБЪЯВЛЕНИЯ ОБЪЯВЛЕНИЯ

РАДИО

СЕГОДНЯ

ПЕРВАЯ ПРОГРАММА

06.35 — Песни Л. Яшвили. 07.30 — Радиогазета «Пионер Грузии». 08.30 — Легкая музыка. 09.45 — В. Моцарт. Отрывки из оперы «Дон Жуан». 11.05 — Концерт грузинской народной музыки. 11.45 — «Трибуна партийного работника». Беседа «Укрепим партийную и государственную дисциплину». 12.15 — И. Геджадзе. Инструментальные пьесы. 12.25 — «Мастера сцены». 12.35 — Песни Т. Хреннинова. 12.45 — Международный комментарий. 12.50 — А. Баланчивадзе. Оркестровые пьесы. 13.40 — Молдавские песни. 14.00 — Передачи из Москвы. 17.15 — Оркестровые отрывки из грузинских опер. 17.35 — Для школьников. «Книжная полка». 18.05 — Концерт ансамбля «Орэра». 18.45 — А. Скрябин. Этюды. 19.00 — Ленинский университет миллионов. Беседа «Классовый интернациональный характер внешнеполитического курса КПСС». 19.20 — Популярные грузинские романсы. 19.45 — Песни А. Островского. 20.30 — Эстрадный концерт. 21.00 — «Вечерняя сказка». 21.10 — «Писатель и жизнь». 21.40 — Произведения С. Пасидзе и Б. Квернадзе. 23.30 — Концерт грузинской народной музыки.

ВТОРАЯ ПРОГРАММА

20.03 — Концерт-беседа «Р. Шелегия». 20.30 — Последние известия. 20.35 — М. Глинка. Отрывки из оперы «Иван Сусанин». 21.00 — Международный комментарий. 21.05 — Эстрадный концерт. 21.30 — Последние известия. 21.35 — Т. Бакрадзе. Фортепианный концерт. 22.10 — «У микрофона — мастера художественного чтения».

ТЕЛЕВИДЕНИЕ

СЕГОДНЯ

По первой программе. 10.35 — **На Москвы.** Новости. 10.45 — Кинопрограмма. 11.15 — Цветное телевидение Грузии. Художественный фильм «Песни моря». 13.00 — Телефильм. Для поступающих в вузы: 16.25 — Лекция по химии. 17.10 — Лекция по истории СССР. 17.55 — Новости. 18.00 — Объявления. 18.05 — Киноочерк. 18.15 — «Наш семейный клуб». 18.35 — «Отвечаем телезрителям». 18.55 — Программа. 19.00 — Международное обозрение. 19.15 — «Наша пресс-конференция» (повторно). 20.00 — **Из Москвы.** «Ленинский университет миллионов». 20.30 — «Страна винограда». 20.50 — «Мозамбе» — информационная программа. 21.20 — «Концерт мастеров искусств». 22.00 — **Из Москвы.** «Время» — информационная программа. 22.30 — Кинолекторий. **По второй программе.** 17.15 — Документальный фильм «Земля у океана». 18.10 — **В помощь школам.** Математика. 18.45 — Объявления. **Для студентов:** 18.50 — Лекция по сопротивлению материалов. 19.50 — Лекция по политэкономии. 20.50 — Художественный фильм «Музыкальная история».

АДРЕС РЕДАКЦИИ: 380008, Тбилиси-8, пр. Руставели, 42

ТЕЛЕФОНЫ: приемная — 93-11-58; заместители редактора — 93-18-54, 93-18-07; ответственный секретарь — 93-17-06; заместители ответственного секретаря — 93-52-00. ОТДЕЛЫ: партийной жизни — 93-15-01; пропаганды марксистско-ленинской теории — 93-16-27; промышленности, транспорта и товарооборота — 93-22-34; сельского хозяйства — 93-19-19; литературы и искусства — 99-93-28; науки, вузов и школ — 93-17-54; писем и массовой работы — 93-13-54, 93-22-19; республиканской информации — 93-17-58; иностранной информации — 93-11-01; иллюстрации — 99-89-65; сектор корреспондентской сети и обзоров печати — 93-18-59; машинописное бюро — 93-18-02; библиотека — 99-69-21; заведующий редакцией — 93-24-17; бухгалтерия — 93-93-95; прием объявлений — 93-93-94.

ТИПОГРАФИЯ ИЗДАТЕЛЬСТВА ЦК КП ГРУЗИИ. 380008, ТБИЛИСИ-8, УЛ. ЛЕНИНА, 14.

ИНДЕКС 66432 УЭ 04152