Пролетарии всех стран, соединяйтесь!

ЗАРЯ ВОСТОКА

ზარია ვოსტოკა
საქართველოს კპ
ცენტრალური კომიტეტის,
საქართველოს სსრ უმაღლესი
საბჭოსა და საქართველოს სსრ
მინისტრთა საბჭოს ორგანო

ГАЗЕТА ВЫХОДИТ С ИЮНЯ 1922 ГОДА

Орган ЦК КП Грузии, Верховного Совета Грузинской ССР и Совета Министров Грузинской ССР

№ 258 (14715) • СУББОТА, 3 НОЯБРЯ 1973 ГОДА • Цена 2 коп.

НАШ ГАЛАКТИОН 80

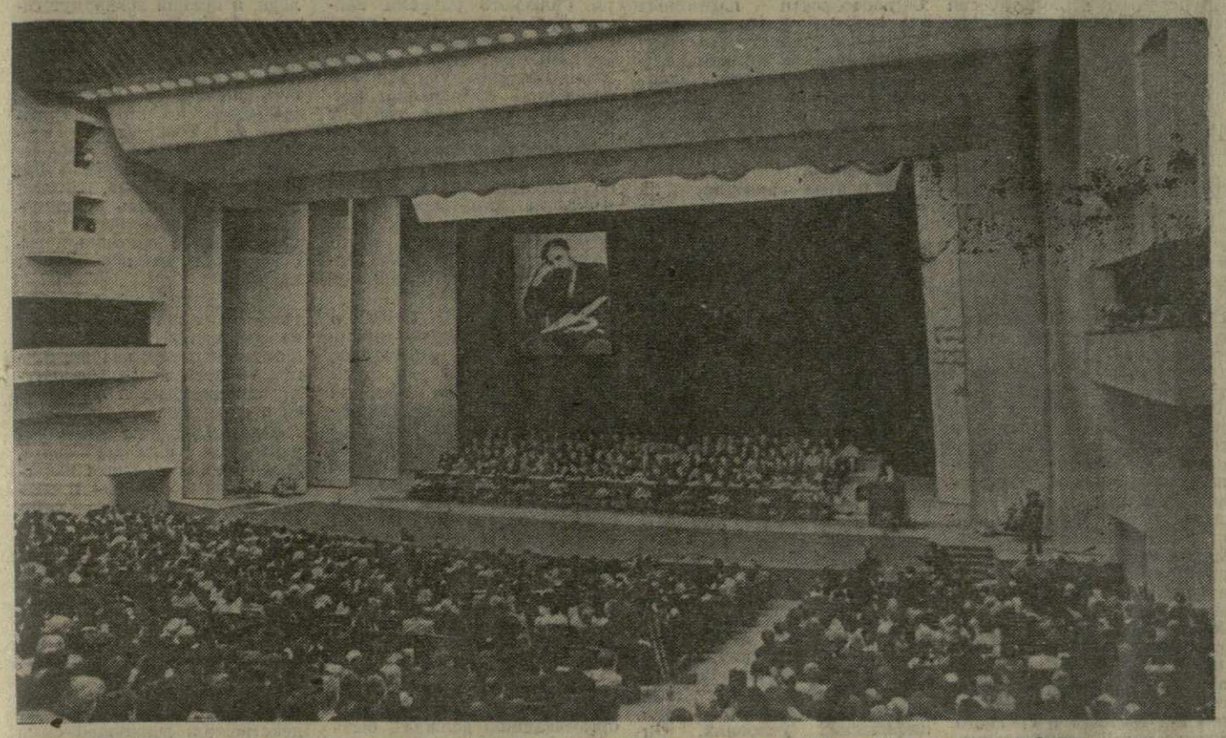

Юбилейный вечер, посвященный 80-летию со дня рождения народного поэта Грузии Галактиона Табидзе.
Фото М. Квирикашвили.

ВЧЕРА В БОЛЬШОМ ЗАЛЕ ГРУЗИНСКОЙ ГОСУДАРСТВЕННОЙ ФИЛАРМОНИИ СОСТОЯЛСЯ ЮБИЛЕЙНЫЙ ВЕЧЕР, ПОСВЯЩЕННЫЙ 80-ЛЕТИЮ СО ДНЯ РОЖДЕНИЯ НАРОДНОГО ПОЭТА ГРУЗИИ ГАЛАКТИОНА ТАБИДЗЕ.

У каждого народа есть свои наиболее любимые и почитаемые поэты, те, чьи строки как-то особенно волнуют, глубоко проникают в душу, задевают в ней каждую струну. К числу таких относится выдающийся грузинский поэт Галактион Табидзе.

Шота, Илья, Акакий, Важа — достаточно назвать эти имена, и каждый грузин легко поймет, о ком идет речь. Эти имена не нуждаются в пояснении. Не нуждается в этом и Табидзе.

Галактион! Это уже говорит о многом... О том, что буревестник новой жизни грузинского народа в грузинской советской поэзии бессмертен, что его творчество все шире и шире будет шагать по всей нашей планете...

Признанием большого поэтического гения Г. Табидзе явился торжественный юбилейный вечер, посвященный 80-летию со дня рождения поэта, который состоялся 2 ноября в Большом зале Грузинской государственной филармонии. Его вступительным словом открыла председатель республиканского юбилейного комитета, секретарь ЦК КП Грузии В. Сирадзе. Для Табидзе как поэта и гражданина, сказала она, вопрос, принимать или не принимать революцию, не возникал вообще. Ибо революцию он предвидел и приветствовал задолго до ее начала. Именно грянувшая живительная гроза революции вывела его на единственно верный магистральный путь. С того дня идет Галактион Табидзе по этому пути, идет как знаменосец новой жизни, ее строитель и певец. Весь свой могучий талант, свой неповторимый поэтический гений посвятил он новой Грузии. Он первым воспел начало строительства новой жизни в нашей республике и остался активнейшим участником этого строительства до последнего дня своей жизни. Его бессмертная лира и сегодня беззаветно служит родному народу, помогает ему в созидании.

С большим содержательным докладом о творчестве и жизненном пути поэта на юбилейном вечере выступил председатель Союза писателей Грузии Г. Абашидзе.

— Секретариат Союза писателей СССР поручил мне передать в день славного 80-летнего юбилея выдающегося советского поэта Галактиона Табидзе, — сказал секретарь Союза писателей СССР, Герой Социалистического Труда А. Сурков, — нашим братьям по оружию и вам, грузинским читателям, всей общественности вашей республики горячий братский привет и самые наилучшие пожелания. Так уж у нас повелось, каждое радостное событие в жизни одного из братских советских народов становится праздником всех народов нашей необъятной Родины. Так произошло и на этот раз, когда вы празднуете юбилей вашего любимого поэта. Но Табидзе не только ваш поэт, он большой поэт новой советской литературы.

Так было и тогда, когда здесь, в вашей республике, с такой любовью отмечался юбилей нашего общего, любимого поэта, глашатая революции Владимира Маяковского. Они почти сверстники и земляки. Очень много общего в их судьбе и творчестве.

И тот и другой пришли к самой вершине нашей поэзии, зачинателями которой, по сути дела, они были. Они стали глашатаями революции. Так же, как и пламенные строки Маяковского, стихи Табидзе звали вперед к победе, построению и утверждению новой жизни. Сегодня у Маяковского больше читателя, чем у Табидзе. И если это так, то лишь потому, что Табидзе писал на грузинском языке. Сегодня первейшая и почетнейшая задача всех писателей нашей страны, пишущих на 72 языках народов Советского Союза, сделать достоянием каждого читателя творчество Галактиона Табидзе.

Недавно ваша республика была награждена орденом Дружбы народов. Вручая почетную награду, с этой трибуны товарищ А. П. Кириленко сказал, что партия приветствует те большие и глубокие процессы, которые происходят сейчас в жизни грузинского народа. Это обязывает каждого грузинского писателя активно участвовать в этом великом движении, движении, которое окрыляет людей, укрепляет в них веру.

— Украинский народ давно знает и любит творчество Галактиона Табидзе, — сказал секретарь правления Союза писателей Украины П. Загребельный. — Благодаря замечательным переводам Павло Тычины, Максима Рыльского, Миколы Бажана и других украинских поэтов произведения Табидзе читают на родном языке и украинцы. Вот это истинное бессмертие поэта, ведь Галактион Табидзе принадлежит к тем счастливым избранникам, которым суждена вечность.

— Многие белорусские литераторы писали о вашей республике, писали они с большой любовью, с большим уважением. А сегодня, — сказал белорусский прозаик А. Мартинович, — нам выпала большая честь посетить прекрасную Грузию. Мы с волнением вступили на древнюю землю Шота Руставели и Галактиона Табидзе. Мы привезли вам братский поклон от земли Бреста и Хатыни, земли Янки Купала и Якуба Коласа. Белорусские читатели знакомы с творчеством Галактиона Табидзе, любят и почитают яркий талант поэта. Табидзе вписал вдохновенную страницу в поэтическую историю вашей республики. Поистине богат и славен народ, рождающий таких поэтов.

— Я бесконечно счастлив, что мне выпала честь принять участие в юбилее замечательного поэта современности Галактиона Табидзе, — сказал прогрессивный турецкий писатель Азиз Несин. — Я был свидетелем того, как в вашей республике любят и ценят поэта, я понял, что у вас поэты не умирают, они продолжают жить в сердцах своего народа. Я не могу сказать, к сожалению, что в Турции были близко знакомы с творчеством Галактиона Табидзе. Это большая потеря для турецкого читателя. Как друг грузин, хочу восполнить этот пробел. Я повезу в Турцию стихотворения Табидзе с тем, чтобы их перевели лучшие турецкие поэты.

— Сегодня наша литературная газета, — сказал туркменский драматург, лауреат Государственной премии Г. Мухтаров, — посвятила специальную страницу творчеству Галактиона Табидзе. Наш народ любит Табидзе, его творчество, которое волнует и зовет на подвиги, его стих, в котором каждое слово Табидзе нанизывал, как жемчужины. Вчера я стал свидетелем того, как стихотворения Табидзе звучали на многих языках, в том числе и на английском. Пройдут годы, и Табидзе будут читать на всех языках мира.

— Табидзе поистине поэт прометеевской силы, способный высекать в сердцах людей огонь, — сказал доктор филологических наук, профессор Л. Мкртычян. — Он глубоко национальный поэт, тесно связанный с народной традицией, с народной песней и вековой грузинской культурой. Он близок и дорог как великий национальный поэт всем народам. Большинство его произведений уже давно зазвучало на армянском языке и глубоко полюбилось армянскому читателю.

— Галактион Табидзе явился одним из основоположников современной грузинской литературы, певцом новой жизни, новой эпохи, певцом счастья и свободы, — сказал секретарь Союза писателей Азербайджана Д. Новруз. — Табидзе был плоть от плоти поэтом своей земли, которую так щедро воспел, в его стихах словно поют родники, реки, горные вершины, веют ветры, расстилаются туманы, алеют закаты. Его образный, слаженный, певучий стих давно считают близким и родным и азербайджанские читатели.

О популярности среди молодежи творчества Галактиона Табидзе, о том, что на его произведениях растут и будут расти все новые поколения грузинской молодежи, говорила студентка Тбилисского государственного университета И. Тевдорадзе.

В адрес юбилейного комитета поступила телеграмма от большого друга грузинской литературы, выдающегося советского поэта, Героя Социалистического Труда Николая Тихонова, которая была оглашена на юбилейном вечере. В ней, в частности, говорится:

«Сердечно приветствую праздник большой высокой поэзии — 80-летний юбилей замечательного народного поэта Грузии — Галактиона Табидзе!

Своими неповторимыми творениями он заслужил любовь всех, кто любит настоящую поэзию, любовь народа! Известный всей нашей стране, он был вершиной поэтической эпохи Грузии, выдающийся мастер, умудренный жизнью, захваченный огнем и бурей Великого Октября.

И сегодня звучит вдохновенный голос поэта, товарища, друга, который говорит новым поколениям о бессмертии поэтического слова, о его высшем служении народу, будущему мирного человечества. Праздник в его честь — это всенародное торжество!».

В юбилейном вечере приняли участие делегаты закончившегося на днях Всемирного конгресса миролюбивых сил в Москве.

На юбилейном вечере присутствовали Б. Гигиберия, П. Гилашвили, Г. Джавахишвили, Г. Дзоценидзе, А. Инаури, Ш. Кикнадзе, В. Сирадзе, А. Чуркин, Э. Шеварднадзе, Ш. Каркарашвили, Т. Мосашвили, О. Черкезия.

В большом праздничном концерте приняли участие лучшие мастера грузинского искусства.

(ГрузИНФОРМ).

Закладка памятника Галактиону Табидзе

2 ноября участники юбилейных торжеств, посвященных 80-летию со дня рождения народного поэта Грузии Галактиона Табидзе, возложили цветы к постаменту памятника великого Ленина. Затем писатели направились к памятнику пламенного певца дружбы и братства народов Шота Руставели и возложили к нему цветы.

В этот же день состоялся митинг трудящихся столицы Грузии, посвященный закладке памятника Галактиону Табидзе в сквере на проспекте И. Чавчавадзе.

Митинг вступительным словом открыл первый заместитель председателя исполкома Тбилисского городского Совета депутатов трудящихся Б. Лобжанидзе.

Взволнованно прозвучали выступления писателя С. Чилая, известного русского писателя и драматурга, главного редактора журнала «Огонек» А. Софронова, известного украинского писателя, лауреата Ленинской премии М. Стельмаха, слесаря Тбилисского станкостроительного завода имени Кирова, Героя Социалистического Труда Ш. Пирцхалава, студентки Тбилисского государственного университета Д. Менабде.

Стихи, посвященные Галактиону Табидзе, прочитали лауреат премии имени Ленинского комсомола Грузии М. Поцхишвили и лауреат премии имени Руставели М. Лебанидзе.

На митинге присутствовали Председатель Президиума Верховного Совета Грузинской ССР Г. Дзоценидзе, председатель юбилейного комитета, секретарь ЦК КП Грузии В. Сирадзе, первый секретарь ТК КП Грузии П. Гилашвили, председатель Совпрофа Грузии Т. Мосашвили, секретарь ТК КП Грузии С. Ригвава.

(ГрузИНФОРМ).

На снимке: закладка памятника поэту.
Фото М. Квирикашвили.

ДРУЖЕСКАЯ ВСТРЕЧА

2 ноября 1973 года в Кремле между партийными и государственными деятелями Советского Союза и Народной Республики Болгарии состоялась дружеская встреча, в которой приняли участие:

с советской стороны — Генеральный секретарь ЦК КПСС Л. И. Брежнев, член Политбюро ЦК КПСС, Председатель Президиума Верховного Совета СССР Н. В. Подгорный, член Политбюро ЦК КПСС, министр иностранных дел СССР А. А. Громыко, секретарь ЦК КПСС К. Ф. Катушев, член ЦК КПСС, помощник Генерального секретаря ЦК КПСС К. В. Русаков;

с болгарской стороны — Первый секретарь ЦК БКП, Председатель Государственного совета НРБ Т. Живков, член Политбюро, заместитель Председателя Совета Министров НРБ П. Кубадинский, член ЦК БКП, министр иностранных дел НРБ П. Младенов, первый заместитель министра народной обороны НРБ А. Семерджиев, член ЦК БКП, председатель Союза болгарских писателей П. Зарев, член ЦК БКП, помощник первого секретаря ЦК БКП М. Балев, член ЦК БКП, посол НРБ в СССР Д. Жулев.

В ходе дружеской беседы болгарские товарищи поделились впечатлениями о визитах болгарской партийно-правительственной делегации в Корейскую Народно-Демократическую Республику и Монгольскую Народную Республику. Было выражено общее мнение, что такого рода визиты играют большую роль в дальнейшем укреплении сотрудничества между социалистическими странами.

Участники встречи обменялись мнениями по основным аспектам советско-болгарских отношений. С большим удовлетворением был отмечен высокий уровень их развития. Стороны вновь подтвердили готовность вносить свой вклад в углубление сотрудничества социалистических стран.

Во время беседы обсуждался широкий круг международных проблем.

Советские и болгарские руководители высоко оценили значение состоявшегося в Москве Всемирного конгресса миролюбивых сил в мобилизации и сплочении сторонников мира на всех континентах для борьбы против агрессивных происков империализма, для содействия дальнейшему смягчению международного климата.

Стороны подчеркнули свою решимость добиваться вместе со всеми заинтересованными странами успешного завершения второго этапа общеевропейского совещания и проведения без искусственных затяжек его заключительной фазы на высшем уровне, от которой народы ждут ясных и конкретных шагов по дальнейшему оздоровлению политического климата в Европе, практических действий по всемерному развитию разностороннего мирного сотрудничества между европейскими государствами.

Советский Союз и Болгария с удовлетворением отмечают открытие переговоров в Вене о взаимном сокращении вооружений и вооруженных сил в Центральной Европе и считают, что эти переговоры призваны сыграть важную роль в деле военной разрядки на европейском континенте.

Особое внимание было уделено обстановке на Ближнем Востоке. Стороны заявили о неизменной солидарности Советского Союза и Болгарии со справедливой борьбой арабских народов против захватнической политики. Первая решительно осудила преступные действия израильской военщины и подтвердила, что они выступают за обязательное и строгое выполнение Израилем решений Совета Безопасности, ликвидацию последствий израильской агрессии, утверждение прочного и справедливого мира на Ближнем Востоке.

Советские и болгарские партийные и государственные деятели высказались за дальнейшее развитие сотрудничества со странами Азии, Африки и Латинской Америки, в поддержку их борьбы за укрепление национальной независимости и экономической самостоятельности.

СССР и НРБ считают, что расширение зоны разрядки, распространение ее на весь мир соответствовало бы чаяниям народов всех стран. Они указали в этой связи на важность реализации конструктивной идеи создания системы коллективной безопасности в Азии. Стороны подчеркнули, что последовательное осуществление Программы мира, принятой XXIV съездом КПСС, позволит придать позитивным тенденциям в международных отношениях необратимый характер.

Встреча советских и болгарских партийных и государственных деятелей прошла в сердечной, дружеской обстановке и характеризовалась полным взаимопониманием и единством взглядов по всем обсуждавшимся вопросам.

* * *

2 ноября Политбюро ЦК КПСС дало обед в честь Первого секретаря ЦК БКП, Председателя Государственного совета НРБ Т. Живкова.

Во время обеда Л. И. Брежнев и Т. Живков обменялись дружескими тостами.

Здравоохранение — на уровень новых задач

В течение пяти дней в Тбилиси находился министр здравоохранения СССР, академик Б. В. Петровский, который принял участие в работе актива работников здравоохранения Грузии.

Академик Б. В. Петровский ознакомился с состоянием лечебно-профилактической и санитарно-эпидемиологической службы в республике, подготовкой кадров медицинских работников, постановкой научных исследований в области медицины. Он побывал на республиканской санитарно - эпидемиологической станции, беседовал с ее сотрудниками, ознакомился с работой Тбилисской 7-й стоматологической поликлиники, посетил Тбилисский институт усовершенствования врачей Министерства здравоохранения СССР. Он осмотрел новое здание крупнейшей в республике центральной клинической больницы на 1.100 коек.

С большим интересом была выслушана лекция академика Б. В. Петровского о достижениях хирургии, с которой он выступил перед студентами Тбилисского медицинского института.

Тов. Б. В. Петровский ознакомился с деятельностью лечебно - профилактических учреждений Горийского и Карельского районов.

Вместе с тов. Б. В. Петровским в лечебно-профилактических учреждениях Грузии побывали заместитель Председателя Совета Министров Грузинской ССР О. Е. Черкезия, министр здравоохранения республики И. Ш. Зедгинидзе, ответственный работник ЦК КПСС М. И. Трубицина, начальник Главного управления карантинных инфекций И. Д. Ладный и заместитель начальника Главного управления лечебно-профилактической помощи Министерства здравоохранения СССР Л. Л. Урбанович.

Тов. Б. В. Петровский принял участие в заседании коллегии Министерства здравоохранения Грузинской ССР, где обсуждались вопросы дальнейшего улучшения развития здравоохранения в Грузии.

Состоялась беседа тов. Б. В. Петровского с первым секретарем ЦК КП Грузии тов. Э. А. Шеварднадзе. Во время беседы были затронуты различные проблемы улучшения медицинского обслуживания трудящихся Грузии, дальнейшего развития материально-технической базы грузинского здравоохранения. (ГрузИНФОРМ).

ВРУЧЕНИЕ НАГРАД

Председатель Президиума Верховного Совета Грузинской ССР Г. С. Дзоценидзе вручил орден Трудового Красного Знамени второму секретарю ЦК КП Грузии А. Н. Чуркину. Орден «Знак Почета» получил секретарь Союза писателей Грузии В. Д. Жгенти, композитор Р. К. Габичвадзе и писатель Э. А. Фейгин.

Были вручены грамоты о присвоении почетных званий заслуженного деятеля науки, заслуженного деятеля науки и техники, Почетные грамоты Президиума Верховного Совета Грузинской ССР.

Г. С. Дзоценидзе сердечно поздравил награжденных, пожелал им крепкого здоровья, успехов в работе и личной жизни. (ГрузИНФОРМ).

Последующие действия

1. Всемирный конгресс миролюбивых сил — самый широкий и представительный форум общественных организаций, представляющих все оттенки политических и иных взглядов, знаменует собой лишь начало совместных национальных и международных усилий по укреплению взаимопонимания и сотрудничества между людьми, придерживающимися самых разных политических убеждений, в интересах мира, национальной независимости, международной безопасности, прав человека и социального прогресса.

2. Конгресс обращается ко всем участвующим организациям — как национальным, так и международным — с призывом одобрить различные доклады и практические рекомендации и претворить их в жизнь в той мере и в тех формах, которые соответствуют методам, традициям, положению и условиям их работы, и при этом руководствоваться принципом уважения независимости соответствующих организаций и движений. Конгресс обращается также ко всем организациям, партиям и движениям с призывом развивать тот дух сотрудничества, диалога и совместных действий, который был характерен для конгресса.

3. Одновременно Всемирный конгресс поручает Международному комитету, который подготовил проведение конгресса, в частности:

а) обеспечить как можно более широкое распространение решений, докладов и предложений конгресса;

б) направить делегации в Организацию Объединенных Наций, Организацию африканского единства и другие межправительственные организации, чтобы информировать их о решениях и рекомендациях конгресса;

в) способствовать проведению дискуссий между участвующими организациями о путях и средствах продолжения контактов и сотрудничества, начало которым было положено на конгрессе.

4. Учитывая рекомендации, сделанные в различных комиссиях, конгресс просит членов руководящего комитета и его должностных лиц (по получении согласия их соответствующих организаций) вновь собраться через три или четыре месяца для рассмотрения результатов этих консультаций, имея в виду наметить дальнейшие шаги, относительно которых может быть достигнута договоренность.

5. Конгресс также рекомендует всем национальным делегациям предпринимать, — в соответствии с их специфическими условиями и руководствуясь собственными методами, — шаги по проведению аналогичных консультаций в их соответствующих странах для продолжения сотрудничества между национальными организациями.

За осуществление резолюций Совета Безопасности ООН от 22 и 23 октября 1973 года

События на Ближнем Востоке в октябре 1973 года со всей силой подчеркнули ту огромную опасность, которую представляет для мира во всем мире любой конфликт в этом районе.

Всемирный конгресс миролюбивых сил, проходивший в Москве 25—31 октября 1973 года, призывает все силы мира, все политические партии, массовые движения и общественные организации всех стран мобилизовать в самых широких масштабах общественное мнение, чтобы добиться немедленного осуществления резолюций Совета Безопасности от 22 и 23 октября 1973 года.

Сегодняшняя обстановка требует быстрых и эффективных действий, поэтому долг всех миролюбивых сил — как на национальном, так и на международном уровнях, — принять активное участие в этих действиях, которые так нужны и народам Ближнего Востока, и делу мира во всем мире.

Посланцы мира в Тбилиси

Первого ноября свыше сорока участников Всемирного конгресса миролюбивых сил прибыли в столицу Грузии. Это — посланцы Кении, Гамбии, Лесото, ФРГ, Канады, Греции, острова в Индийском океане Реюньон, представители Всемирной организации демократической молодежи, Международного союза студентов и Международного союза молодых социалистов.

Второго ноября посланцы мира были гостями коллективов Тбилисского станкостроительного завода имени Кирова и коньячного завода, где им оказали самый радушный прием.

Гости пробудут в Грузии пять дней.

(ГрузИНФОРМ).

Прием в Совете Министров Грузинской ССР

Второго ноября заместитель Председателя Совета Министров республики О. Черкезия принял находящихся в Тбилиси участников Всемирного конгресса миролюбивых сил.

Во время непринужденной беседы О. Черкезия рассказал участникам конгресса о развитии народного хозяйства, истории и культуре Грузии, ответил на их вопросы.

(ГрузИНФОРМ).

ПЛЕНУМ ЦЕНТРАЛЬНОГО КОМИТЕТА КОМПАРТИИ ГРУЗИИ

ОБ ОТЧЕТАХ И ВЫБОРАХ В ПАРТИЙНЫХ ОРГАНИЗАЦИЯХ РЕСПУБЛИКИ И ЗАДАЧАХ ПО ДАЛЬНЕЙШЕМУ ПОВЫШЕНИЮ АКТИВНОСТИ КОММУНИСТОВ, УКРЕПЛЕНИЮ БОЕСПОСОБНОСТИ ПАРТОРГАНИЗАЦИЙ

Отчеты и выборы в партийных организациях республики, отмечалось в докладе и выступлениях на пленуме ЦК КП Грузии, состоявшемся 29 октября, проходят в знаменательный период, когда внутренняя и внешняя политика КПСС одерживает все новые и новые победы, растет трудовая и политическая активность масс в борьбе за выполнение решений XXIV съезда партии и заданий третьего, решающего года пятилетки.

Трудящихся Грузии, как и всех советских людей, воодушевляет мудрая, глубоко содержательная, пламенная речь Генерального секретаря ЦК КПСС товарища Л. И. Брежнева на Московском конгрессе миролюбивых сил планеты.

Пленум проходит в дни, когда трудящиеся республики живут под ярким впечатлением прошедших недавно торжеств, посвященных вручению Грузинской ССР ордена Дружбы народов. «ЦК КПСС, — как отметил тов. А. П. Кириленко, — положительно оценивает большую разностороннюю работу, которую в настоящее время проводит республиканская партийная организация, ее Центральный Комитет и бюро ЦК Компартии Грузии. Центральный Комитет КПСС полностью поддерживает осуществляемые в республике меры по улучшению партийного руководства народным хозяйством, повышению партийной и государственной дисциплины, ответственности кадров, усилению идеологической работы, искоренению всякого рода антиобщественных явлений».

Однако следует отметить, что нет никаких оснований для самоуспокоения. Скорее наоборот. Эта оценка ко многому обязывает. И коммунистов Грузии прежде всего. На отчетно-выборных партийных собраниях и партийных конференциях мы должны продемонстрировать зрелое, коммунистическое отношение к подобной оценке нашей работы со стороны ЦК КПСС и его Политбюро.

Основная задача XI пленума ЦК КП Грузии заключается в том, чтобы дать глубокий партийный анализ практики отчетов и выборов в прошлом, проанализировать сильные и слабые стороны текущих отчетно-выборных собраний и предложить рекомендации по проведению отчетов и выборов в первичных, районных, городских и областных партийных организациях с учетом всего опыта, накопленного Компартией республики и передовыми партийными организациями страны. Жизненно важное значение имеет неукоснительное претворение в жизнь принятого на днях решения Политбюро ЦК КПСС о проведении отчетно-выборных партийных собраний и партийных конференций. Задача партийных организаций республики — с максимальной эффективностью использовать рекомендации и указания этого решения.

Отчетно-выборные партийные собрания и партийные конференции, говорилось на пленуме, должны являть собой республиканский партийный смотр хода выполнения постановления ЦК КПСС по Тбилисскому горкому КП Грузии. Это тем более необходимо, что указанное постановление имеет жизненно важное значение для всей Компартии Грузии. Между тем многие партийные организации, райкомы, горкомы, обкомы с самого начала не совсем правильно отнеслись к осуществлению постановления ЦК КПСС. Вместо того, чтобы по-партийному, по-коммунистически разобраться в создавшихся ситуациях и поднять массы на исправление вскрытых ЦК КПСС серьезных ошибок в работе Тбилисского горкома партии, многие руководители, видимо, спасая «честь мундира», старались сделать вид, что, якобы, ничего особенного не произошло. Подобная позиция расхолаживала партийных, советских и хозяйственных руководителей, и это не могло не сказаться отрицательно на эффективности претворения в жизнь решений по Тбилисскому горкому партии. Отчетно-выборные собрания и партийные конференции должны подвести итоги борьбы за выполнение решений пленумов ЦК КП Грузии, собраний партактивов республики, совместных постановлений ЦК КП Грузии и Совета Министров Грузинской ССР. Каждое отчетно-выборное партийное собрание и партийная конференция должны проходить под знаком принципиальной проверки выполнения постановлений обкомов, горкомов, райкомов партии и первичных парторганизаций.

Если отчетно-выборные собрания в первичных партийных организациях проводились, как правило, ежегодно, то районные, городские, областные партийные конференции проводятся впервые после XXIV съезда КПСС. Это значит, что на предстоящих конференциях подводятся итоги деятельности районных, городских и областных партийных организаций за весь период, прошедший после XXIV съезда партии, то есть за первую половину девятой пятилетки. Естественно, что на этих конференциях должны быть определены конкретные задачи, разработаны комплексные мероприятия по успешному претворению в жизнь программы второй половины пятилетки, тем более, что этот период для нашей республики будет напряженным вдвойне, ибо придется выполнять более напряженные планы и в то же время преодолевать отставание народного хозяйства, имевшее место в последние годы.

В развитии экономики республики, отмечалось на пленуме, имеются некоторые сдвиги в лучшую сторону. Народное хозяйство после некоторого застоя и отставания начинает уверенно выходить на передовые позиции. Промышленность республики в целом выполнила девятимесячный план реализации продукции на 103,2 процента, а по выпуску валовой продукции — на 102,8 процента. Однако в области промышленности имеется много нерешенных проблем. За три квартала текущего года с планом по реализации не справились 100 предприятий. Партийные организации должны обеспечить до конца года не только безусловное выполнение государственных планов и взятых социалистических обязательств, но и разработать обоснованные встречные планы на 1974 год.

Важной проблемой остается неуклонный рост производительности труда. Между тем 26 предприятий союзного подчинения и 146 предприятий, подведомственных Совету Министров республики, допустили снижение темпов роста производительности труда. В ответе за это, прежде всего, партийные организации. Сплошь и рядом продолжается выпуск изделий низкого качества. Так, из проверенной продукции предприятий Министерства легкой промышленности за полугодие было понижено в сортности и возвращено на исправление 23 процента тканей, 20,6 процента швейных изделий, 6,7 процента чулочно-носочных изделий.

На предприятиях слаба трудовая дисциплина. Много прогулов, высока текучесть рабочей силы. Эти и многие другие проблемы могут быть успешно решены только при условии, если мы добьемся повышения боеспособности партийных организаций не на словах, а на деле.

Свои особенности имеются у партийных организаций строительных предприятий. За девять месяцев текущего года план строительно-монтажных работ выполнен на 100,2 процента. Успешно осуществляется жилищное строительство. Введено досрочно, сверх установленного плана 74 тысячи квадратных метров жилья. Однако в капитальном строительстве за три квартала допущены и серьезные недостатки. Отстают и темпы развития базы строительной индустрии и промышленности строительных материалов. Именно на ликвидации этих и других недостатков надо концентрировать внимание партийных организаций системы строительства в период отчетов и выборов.

В таких сферах материального производства, как промышленность, капитальное строительство, транспорт, связь, необходимо исходить из того, что основной костяк партийных организаций состоит из рабочего класса — авангарда нашего общества. По своему положению в обществе рабочий класс играет ведущую роль в строительстве новой жизни, поэтому и спрос с партийных организаций особый. Они должны быть олицетворением лучших качеств и традиций рабочего класса.

В работе партийных организаций предприятий промышленности, капитального строительства, транспорта и связи есть некоторые особенности. Партийные организации и их вожаки, секретари райкомов, горкомов, обкомов, курирующие эти отрасли материального производства, должны владеть основами партийного руководства, иметь безукоризненные современные технические и инженерные знания, знать основы науки управления. Без синтеза этих начал нет современного партийного работника, способного направлять творчество масс в данной сфере материального производства.

Это положение должно быть максимально учтено при проведении отчетов и выборов в партийных организациях.

Так, при подготовке отчетно-выборных партийных собраний на Кутаисском автомобильном заводе имени Г. К. Орджоникидзе были глубоко проанализированы результаты предыдущей кампании и сделаны необходимые выводы. На собраниях коммунисты единодушно одобряют и поддерживают курс, взятый Центральным Комитетом Компартии Грузии, целью которого является преодоление отставания во всех сферах нашей жизни, создание атмосферы высокой требовательности и принципиальности. Коммунисты уверены, что этот курс будет продолжен и в будущем.

На пленуме говорилось о том, что партийная организация прокатного цеха Руставского металлургического завода, объединяющая 165 коммунистов, вплотную занимается партийно-политической и организаторской работой и на этой основе способствует улучшению хозяйственной деятельности цеха. Три комиссии партийного контроля, 5 агитколлективов, 7 политшкол—это большая сила, которая используется для оказания влияния на все стороны жизни коллектива.

Особое внимание коммунисты, весь коллектив Батумского судостроительного завода уделяют проблемам улучшения качества изделий. Предприятие успешно выполнило по всем показателям девятимесячный план. Досрочно, 22 октября, выполнено 10-месячное задание по реализации продукции. В ходе отчетно-выборной кампании на предприятии вскрыто много резервов и возможностей, реализация которых позволит добиться новых производственных успехов.

Недавно Центральный Комитет Компартии Грузии, Совет Министров Грузинской ССР, Совпроф Грузии и ЦК ЛКСМ Грузии приняли совместное постановление «О задачах партийных, советских, профсоюзных и комсомольских организаций, хозяйственных органов по дальнейшему развертыванию социалистического соревнования, разработке и принятию встречных планов и повышенных социалистических обязательств на 1974 год». Это постановление призвано сыграть существенную роль в борьбе за повышение эффективности общественного производства.

На этих проблемах должны сосредоточить внимание отчетно-выборные партийные собрания и партийные конференции. Они должны показать пример партийного творчества в решении злободневных проблем нашей экономики.

Одной из самых ведущих отраслей материального производства республики является сельское хозяйство. За последнее время достигнуты определенные сдвиги в области земледелия и животноводства. Труженики села, особенно чаеводы и хлеборобы, добились рекордных урожаев. Однако перед партийными организациями колхозов и совхозов все еще много нерешенных вопросов. Во многих районах, как отмечалось на предыдущих пленумах ЦК КП Грузии, не приусадебный, а скорее общественный сектор играет роль подсобного хозяйства. Приусадебные хозяйства дают порой больше продукции, чем некоторые колхозы и совхозы. Так обстоит дело, например, в Цхалтубском районе (бывшие первые секретари райкомов партии Г. Вашадзе и Ш. Какауридзе), что и стало предметом обсуждения на бюро ЦК КП Грузии.

Необходимо мобилизовать людей на безусловное проведение всех агротехнических мероприятий в оптимальные сроки и на высоком уровне, чтобы обеспечить резкое повышение урожайности сельскохозяйственных культур и продуктивности общественного животноводства. Проблемы укрепления материально-технической базы сельского хозяйства, всемерная интенсификация, механизация, электрификация производства, повышение рентабельности каждого колхоза и совхоза на базе роста производительности труда — вот основные проблемы, стоящие перед сельскими коммунистами.

Партийная работа на селе имеет свою специфику. Здесь на виду все — и хорошее и плохое. На селе каждый знает, кто чем дышит. Каждый шаг руководителя на селе видят и оценивают буквально все. Даже малейший промах нельзя утаить от взора людей. Вот почему каждый руководитель должен тщательно взвешивать свои поступки, чтобы не скомпрометировать ни себя, ни товарищей, оказавших ему доверие.

Вожаки сельских коммунистов, отмечалось на пленуме, должны правильно разбираться в психологии и натуре современного крестьянина. Следует учитывать и то, что в сельском хозяйстве сейчас наряду с колхозным крестьянством особую роль играют рабочие совхозов, которые постепенно должны приобретать лучшие качества рабочего класса.

Сельские первичные партийные организации, райкомы, обкомы лишь в том случае сумеют решить все проблемы, стоящие перед тружениками сельского хозяйства, если будут овладевать основами партийного строительства, партийной работы, сельскохозяйственной науки, принципами современной научной организации труда и управления. Лишь синтез этих качеств даст желаемые результаты.

Многое сделано для улучшения деятельности сферы торговли как в городе, так и на селе. Однако, несмотря на незначительное оздоровление обстановки в этой области, положение все еще остается напряженным. Крайне низка организация и культура торговли. Очень медленно внедряются новые, прогрессивные ее формы. Министерство торговли, Цекавшири и другие органы, их партийные организации осуществляют много хороших мероприятий, и нет сомнения в том, что положение значительно улучшится.

На областных, городских и районных конференциях, как правило, уделяется недостаточное внимание вопросам здравоохранения. Об этой важнейшей сфере обычно говорят в общих фразах, без конкретной критики и должного анализа состояния дел, без острой партийной, классовой оценки ошибок, упущений, недостатков, уходят от острых жизненных проблем, не намечают конкретных путей исправления и преодоления недостатков.

В центре внимания отчетно-выборных собраний на предприятиях сферы обслуживания должны стоять нерешенные проблемы. Возглавлять партийные организации здесь должны люди, преданные делу партии, люди, стиль и методы работы которых отвечали бы современным требованиям, директивам партии, современной культуре сферы обслуживания, ее мировым стандартам. Улучшение положения здесь должно быть в центре внимания отчетно-выборных собраний.

Большое внимание участники пленума уделили дальнейшему повышению эффективности деятельности научно-исследовательских учреждений, улучшению качества подготовки специалистов для народного хозяйства и социально-культурного строительства. При этом отмечалось, что отчеты и выборы в партийных организациях должны сыграть заметную роль в устранении имеющихся недостатков в этих областях.

Возросшие требования, стоящие перед наукой и техникой, выдвигают новые, повышенные требования к партийным руководителям научных учреждений.

На пленуме приводился пример работы Института философии Академии наук республики. В институте не чувствуется активная роль партийной организации, а это в определенной степени сказывается на идейной и политической позиции некоторых его сотрудников.

Не все члены научного коллектива способны отстаивать принципы классовости и партийности нашей философской мысли. Многие избегают актуальных современных проблем марксистско-ленинской философии, назревших философских проблем воспитания и формирования нового человека — строителя коммунизма. Необходимо, чтобы сотрудники института проявляли больше скромности при оценке своих собственных трудов, больше желания основательно и творчески изучать марксизм-ленинизм, великое ленинское наследие.

Партийный руководитель коллектива научного учреждения должен быть человеком, обладающим высокими интеллектуальными качествами, убежденным марксистом - ленинцем, морально безупречным и политически выдержанным коммунистом. Он должен жить и работать во имя советской науки и личным примером вести людей за собой. Именно таких работников следует избирать партийными вожаками научных коллективов.

Как известно, ЦК КП Грузии, местные партийные комитеты в последнее время вскрыли ряд грубых нарушений, извращений, провалов, отклонений от норм коммунистической нравственности в работе вузов республики. Яркими примерами сказанного являются прошлые отчетно-выборные собрания и конференции в партийных организациях Тбилисского медицинского института, Грузинского политехнического института, Сухумского педагогического института, Грузинского института физической культуры и некоторых других вузов. Отчеты и выборы в партийных организациях высших учебных заведений должны проходить под знаком непримиримой борьбы со всякими антиподами общества, нарушителями правил социалистического общежития. Большое внимание должны уделить этим проблемам коммунисты Министерства высшего и среднего специального образования. Дело чести партийных организаций республики — навести подлинный порядок в учебных заведениях. На отчетно - выборных собраниях должен состояться большой разговор о том, как лучше претворять в жизнь решения XXIV съезда КПСС в области дальнейшего улучшения деятельности высшей школы как в научном, так и воспитательном плане, а также в аспекте повышения ответственности партийных организаций за подготовку полноценных специалистов для народного хозяйства. Серьезный разговор должен состояться в партийных организациях техникумов, училищ, всей системы среднего специального образования. Ни вузы, ни средние специальные учебные заведения не смогут решить стоящих перед ними задач в области обучения и воспитания нового человека, строителя коммунизма, если общеобразовательная средняя школа не будет выпускать достойную, всесторонне подготовленную молодежь. Школа должна формировать лучшие гражданские качества нашего современника, давать ему прочные знания основ наук.

Несмотря на ряд достижений в работе общеобразовательной средней школы, там имеется еще и много недостатков. Однако на отчетно-выборном собрании в Министерстве просвещения республики, состоявшемся в ноябре прошлого года, не чувствовалось партийной остроты в постановке вопросов, отсутствовала деловая, принципиальная критика недостатков, не было дано глубокого анализа состояния дел в системе народного образования. Особую тревогу вызывает то обстоятельство, что по такому важнейшему показателю всей учебно-воспитательной работы школы, как академическая успеваемость учащихся, республика два последних года занимает двенадцатое место в стране.

Одна из главных задач отчетно-выборных собраний — забота о дальнейшем развитии культуры. За последнее время в культурной жизни республики заметны положительные сдвиги. Однако партийные организации творческих союзов и учреждений искусств все еще не с должной остротой реагируют на упущения в работе. Насколько неквалифицированно и некомпетентно поднимались вопросы, например, на отчетно-выборном собрании первичной партийной организации Министерства культуры Аджарской АССР, нетрудно судить по постановлению собрания, проведенного здесь 1 ноября 1972 года. Постановление это слово в слово переписано из протокола такого же собрания, состоявшегося 3 ноября 1971 года.

Проблемы идейности, классовости, партийности литературы и искусства в период отчетов и выборов должны стоять в центре внимания партийных организаций творческих учреждений.

Решение всех задач хозяйственного и культурного строительства, подчеркивалось на пленуме, возможно лишь в условиях современного уровня управления народным хозяйством и обществом в целом. Поэтому пристальное внимание на отчетно-выборных собраниях и партийных конференциях надо уделять проблемам усиления боеспособности партийных организаций управленческих аппаратов, министерств, государственных комитетов, плановых, финансовых, контрольных, административных органов, Советов депутатов трудящихся, профсоюзов, комсомола, других массовых организаций.

В центре внимания партийных организаций должны стоять проблемы улучшения деятельности управленческих аппаратов, задачи научно обоснованного руководства народным хозяйством.

Партийные организации государственных учреждений должны настойчиво овладевать наукой управления, научной организацией труда.

Задача заключается в том, чтобы каждую первичную организацию превратить в академию практического изучения теории и практики научного управления трудовым коллективом, обществом.

Вожак коммунистов управленческого аппарата государственных учреждений, помимо высоких политических и деловых качеств, должен обладать компетентными знаниями в области современной науки управления. Ему приходится действовать в специфических условиях. Он должен реализовать свои организаторские способности, проявляя высокую культуру партийной этики и партийной принципиальности.

Вожак первичной партийной организации министерства и ведомства, добиваясь улучшения деятельности всего аппарата управления, может оказать влияние на ход дел не только в самом аппарате министерства, ведомства, но и всей отрасли в целом через совершенствование деятельности управленческих кадров.

Во главе первичных партийных организаций управленческих аппаратов необходимо иметь людей, олицетворяющих современную культуру партийной работы и научного управления народным хозяйством.

Зачастую руководители министерств, ведомств, предприятий и организаций специально подбирают и рекомендуют секретарями партийных организаций людей послушных, не способных отстаивать мнение и интересы трудового коллектива. Подчас ищут даже завзятых подхалимов. Это, безусловно, антипартийная практика. Такие секретари парторганизаций воспринимаются массами как некая тень министра, директора или другого руководителя.

Когда мы говорим о взаимоотношениях директора предприятия и руководителя парторганизации, то имеем в виду, что полностью должны исключаться такие явления, как склоки, зависть, клевета, ложь и прочие аномалии, не совместимые с коммунистической этикой, чуждые нашей морали и нравам. Подобные явления вносят нервозность и неразбериху в жизнь трудового коллектива, нередко выливаются в шумные скандалы на партийных собраниях, отрицательно сказываются на отношениях между членами коллектива. Мы за дружную, согласованную работу хозяйственного и административного руководства и секретаря парторганизации. Но эти дружба и взаимопонимание должны строиться на здоровых партийных основах, а не на основе администрирования и подчиненности. Эти вопросы со всей серьезностью следует поднимать на отчетно-выборных собраниях и партийных конференциях.

Многие партийные комитеты не уделяют должного внимания работе административных органов. На днях Абхазский обком партии вскрыл серьезные нарушения и провалы в работе Гальского райкома партии по руководству партийными организациями, советскими и административными органами. Абхазский обком указал на искажения в области кадровой политики. Снят с занимаемой должности, исключен из рядов КПСС и арестован за взяточничество начальник Управления бытового обслуживания населения Н. Гогохия, который долго пользовался либеральным отношением к нему со стороны райкома и райисполкома. Вскрыты крупные нарушения в колхозах сел Набакеви и Чхортоли, имеются факты крупных хищений и злоупотреблений. Плохо работают органы внутренних дел и судебные органы района. ЦК КП Грузии считает, что правильно поступил Абхазский обком партии, освободив от занимаемых должностей второго секретаря Гальского райкома партии тов. Чакаберия и председателя райисполкома тов. Эзугбая. На подобных примерах должны учиться все партийные организации республики. Ведь там, где нет элементарной заботы об укреплении законности, не может быть и речи о верном политическом курсе. Вот почему на отчетно-выборных собраниях, партийных конференциях серьезное место должны занять вопросы работы административных органов.

В решении ЦК КПСС о проведении отчетно-выборных собраний отмечается, что необходимо со всей остротой ставить вопросы усиления борьбы за сохранность социалистической собственности, неукоснительное соблюдение государственной и трудовой дисциплины, укрепление советской законности. Проблемы улучшения деятельности наших управленческих аппаратов, задачи научно обоснованного руководства народным хозяйством должны стоять в центре внимания партийных организаций.

В период подготовки и проведения отчетов и выборов в каждой партийной организации должна быть создана такая политическая атмосфера, чтобы каждый член партии мог максимально проявить свою инициативу, активность и творчество.

Отчеты и выборы — большое событие не только в жизни коммунистов, но и всех трудящихся. Через печать и радио, посредством писем и заявлений, с помощью своих делегатов массы должны иметь полную возможность свободно ставить любые вопросы жизни колхоза, совхоза, предприятия, стройки, района, города, области, республики.

По поручению ЦК КП Грузии кафедра конкретной социологии Тбилисского государственного университета по специально разработанному вопроснику провела опрос коммунистов в Тбилиси, Рустави, Кутаиси, Сухуми и в трех районах — Горийском, Гардабанском, Тетрицкаройском. Подавляющее большинство опрошенных коммунистов считает, что уровень работы первичных парторганизаций за последнее время значительно повысился. В то же время материалы опроса показывают, что не везде идейно-политическому воспитанию масс, решению злободневных вопросов жизни и деятельности коллективов партийные организации уделяют должное внимание. Так, всего 65 процентов сельских коммунистов считает, что эти вопросы всегда находятся в центре внимания парторганизаций, а в городах такого мнения придерживается только 54 процента коммунистов (в том числе в Тбилиси — 50 процентов, в Сухуми — 46). Партийная организация должна поддерживать все полезные и разумные начинания администрации. Но в этой своей деятельности она не может выступать пассивно. Партийная организация должна не только помогать администрации, но и поправлять ее, когда это необходимо, выступать как политический руководитель коллектива. Между тем часть опрошенных коммунистов говорила, что руководители парткомов и партбюро часто видят свою роль на предприятии лишь в том, чтобы во всем соглашаться с его руководителем, независимо от того, верно или неверно принимаемое последним решение.

Особый интерес вызывает практика проведения партийных собраний. В связи с этим следует отметить, что 57 процентов опрошенных коммунистов указало, что у них собрания проходят интересно и на высоком уровне. Вместе с тем большое количество опрошенных отмечало обратное. ЦК КП Грузии требует, чтобы партийные собрания стали настоящей школой воспитания коммунистов. На отчетно-выборных собраниях должно демонстрироваться высшее партийное искусство проведения собраний. Отчетный доклад секретаря первичной партийной организации—это, прежде всего, политический документ, отражающий жизнь и дела организации за отчетный период. Поэтому его следует готовить коллективно, с участием всех коммунистов, с учетом их предложений, замечаний, рекомендаций. Отчетный доклад задает тон всему собранию. От его содержания во многом зависит острота прений. В то же время нельзя надеяться, что достаточно хорошего доклада, и прения возникнут сами собой. Их следует готовить, нельзя пускать их на самотек. Однако это вовсе не значит, что следует ограничивать свободу обсуждения вопроса, право на критику и самокритику. Готовить прения — не значит навязывать выступающим свои, субъективные, взгляды и мысли. Готовить прения— значит, прежде всего, концентрировать внимание выступающих на нерешенных проблемах.

Прения на отчетно-выборных собраниях — это одно из проявлений внутрипартийной демократии, значит, прения — дело не только организационной, но и политической важности.

Прения должны быть выражением свободы слова. Это — одна из форм интеллектуальной свободы в рамках демократического централизма. Поэтому к этим, кажущимся на первый взгляд незначительными, моментам отчетов и выборов следует относиться с высоких политических позиций.

Особенно тревожно, что во многих парторганизациях не созданы условия для широкого развертывания критики и самокритики — мощной действенной движущей силы общества. К сожалению, все еще встречаются руководители, которые считают терпимой только критику сверху или же допускают ее тогда, когда она не задевает их лично. Почти каждый пятый опрошенный коммунист указал, что критическое выступление вызывает нездоровую реакцию со стороны руководителей. В Сухуми, например, так считает каждый четвертый, на промышленных предприятиях — каждый третий. В этом мнении коммунистов проявилось наличие в отдельных парторганизациях практики зажима критики, преследований за нее.

На отчетно-выборных собраниях и партийных конференциях не должно быть места равнодушию и обывательщине. Обыватели — люди чрезвычайно вредные, они падки на всякого рода инсинуации. Никакой пощады обывателям! Огнем критики выжигать их из нашего общества. Мы против пассивности, мы за остроту прений на отчетно-выборных собраниях и партконференциях. Но критика критике—рознь. Есть категории критиканов, которые настоятельно ищут трибуну для пропаганды своей демагогической «точки зрения». Они не должны иметь возможность делать свое черное дело, отвлекать внимание отчетно-выборных собраний и конференций от насущных проблем коммунистического строительства.

Критика на собраниях и конференциях должна быть конкретной. Следует указывать предприятия, колхозы, совхозы, должности, фамилии бывших и нынешних руководителей, не оправдавших доверие масс. Мы за здоровую партийную критику, против всех, кто под предлогом критики преследует свои низменные цели.

Даже самый хороший отчетный доклад и самые интересные прения, отмечалось на пленуме, ничего не стоят, если не принимаются солидные, обоснованные решения.

Контроль и проверка принятых на собраниях и конференциях решений всегда должны стоять в центре внимания партийных организаций, их руководителей. Ведь невыполненное постановление — это игнорирование воли членов партии, воли народа. Поэтому самое серьезное и неослабное внимание необходимо уделять именно проверке выполнения постановлений и решений.

Желаемых результатов можно достичь лишь в том случае, если на выборах будут торжествовать ленинские принципы кадровой политики. Кадры решают все. Это вопрос вопросов. На отчетно-выборных собраниях и партийных конференциях работа с кадрами должна занимать главное место. Поэтому особое внимание надо уделять проведению выборов на высоком уровне. Во многих организациях накоплен хороший опыт подготовки и проведения выборов. И, как правило, кадры, избранные

(Окончание на 3-й стр.).

ПЛЕНУМ ЦЕНТРАЛЬНОГО КОМИТЕТА КОМПАРТИИ ГРУЗИИ

ОБ ОТЧЕТАХ И ВЫБОРАХ В ПАРТИЙНЫХ ОРГАНИЗАЦИЯХ РЕСПУБЛИКИ И ЗАДАЧАХ ПО ДАЛЬНЕЙШЕМУ ПОВЫШЕНИЮ АКТИВНОСТИ КОММУНИСТОВ, УКРЕПЛЕНИЮ БОЕСПОСОБНОСТИ ПАРТОРГАНИЗАЦИЙ

ОКОНЧАНИЕ.

на тщательно подготовленных собраниях и конференциях, оправдывают доверие партийных масс.

Каждый руководитель, каждый рядовой член партии всегда должен брать пример с Владимира Ильича Ленина. По свидетельству А. М. Горького, о Ленине рабочие говорили, что он прост, как правда.

Известен такой пример из жизни В. И. Ленина. Когда Ленину без его ведома повысили зарплату, он наказал виновника и отменил повышение зарплаты, как незаконное.

На подобном отношении к своему личному благополучию должны учиться кадры, коммунисты.

Человек и собственность в социалистическом обществе — большая проблема. Оказывая людям доверие, избирая их на руководящие должности, коммунисты в первую очередь должны проверять также их отношение к частнособственническим тенденциям. И это их отношение к ним должно стать пробным камнем проверки.

В одной из бесед Генеральный секретарь ЦК КПСС Леонид Ильич Брежнев заметил, что когда коммуниста избирают на ответственную должность, оказывают ему доверие, он переходит в совершенно другое качество и уже не принадлежит сам себе. Эти слова должны служить ориентиром в повседневной работе.

Над этой проблемой должны задуматься коммунисты на отчетно-выборных собраниях и партийных конференциях, задать себе вопрос — таких ли коммунистов выбирают они в руководящие органы.

Избрание в руководящие органы — честь для каждого коммуниста. Однако такая честь возлагает на них большую ответственность. И кто этого не понял и не доказал конкретными делами на практике, тот, видимо, был избран случайно. Каждый член ЦК, обкома, горкома, райкома в своей организации является полпредом этих руководящих партийных органов и несет персональную ответственность за проведение линии партии. К сожалению, находятся коммунисты, которые не всегда оправдывают доверие народа.

Так, бывший председатель правления Цекавшири Джавахидзе на днях уличен в крупном взяточничестве и арестован. В течение многих лет Джавахидзе вместо того, чтобы бороться с нарушениями правил советской торговли и социалистической законности, сам насаждал в системе Цекавшири взяточничество, подкуп, коррупцию. Под его тлетворным влиянием развращались нравы, морально и политически деградировали многие работники этого ведомства. Трудно представить себе, какой материальный и моральный урон нанесли Джавахидзе и его сообщники нашему обществу.

На предприятиях Министерства местной промышленности, говорилось на пленуме, были вскрыты за последние годы крупные хищения на несколько миллионов рублей. Это стало возможным потому, что партийные и хозяйственные руководители шли на поводу у темных дельцов, стали их покорными слугами. Значительную долю вины должны взять на себя и работники аппарата министерства, которые своим бездействием, а некоторые и преднамеренно, способствовали всяческим нарушениям. Об этом, в частности, свидетельствуют факты необоснованного и заниженного планирования, бесконечные корректировки планов, неразбериха в выделении фондов на сырье и материалы и т. д.

Коммунисты должны дорожить доверием, оказанным им партийными массами, доверием народа. Даже враг не нанесет такого ущерба, какой может нанести коммунист, которому оказали доверие, выбрали на руководящую должность, а он, оказавшись политически незрелым и морально неустойчивым, беззастенчиво попирает доверие народа.

Трудно представить себе масштабы такого социального явления, как т. н. протекционизм. Многие часто принимают его чуть ли не за добродетель, не понимая, какое зло кроется в этом негативном социальном явлении.

Дело бывшего ректора Тбилисского медицинского института Гелбахиани и бывшего секретаря партийной организации этого института Саларидзе показывает, что многие взяточники, комбинаторы и другие преступные элементы насаждали целую систему протекционизма, засасывающую в себя многих руководителей, вплоть до ответственных работников партийных органов.

Гелбахиани действовал настолько хитро и коварно, что сделался нужным человеком в т. н. «высших сферах». Дело доходило до того, что на приемных экзаменах в институте подготовленным абитуриентам хладнокровно выставлялись неудовлетворительные оценки, а тем, у кого были «протекторы», оценки завышались. Естественно, что тем самым развращались общественные нравы и наносился непоправимый вред медицине, да и не только медицине, а и республике.

Буквально на днях были вскрыты возмутительные факты в Гурджаанском районе. За махинации, приписки и бестоварные операции арестован начальник цеха № 1 Гурджаанского районного производственного объединения Самтреста Джанхотели. При обыске в его доме изъято 29 тысяч рублей.

Особенно возмущает факт, что такое происходит в период, когда Компартия Грузии осуществляет бескомпромиссный курс на искоренение всяких нарушений закона.

Так дальше продолжаться не может. Центральный Комитет Компартии Грузии категорически требует наведения большевистского порядка в каждом районе и городе республики. Никакой пощады не будет никому, кто посмеет игнорировать указания, требования, постановления ЦК партии.

Районные и городские комитеты партии занимают особое место в системе партийного строительства. Судьба претворения в жизнь решений партии зависит в основном от их боеспособности и организованности, от их умения вести за собой массы. ЦК КП Грузии вырабатывает систему критериев оценки авторитета каждого секретаря райкома, горкома, обкома и впредь будет систематически изучать общественное мнение, сформировавшееся вокруг них, чтобы при первых же негативных симптомах принимать соответствующие меры.

В некоторых организациях коммунисты требовательно подошли к своим партийным руководителям. При проведении выборов они не оказали своего доверия ряду секретарей парторганизаций. Так было, например, в заготовительной базе Цекавшири, издательстве «Накадули», Институте металлургии. Суровой критике подвергли коммунисты Института истории партии при ЦК КП Грузии, Института экономики и планирования народного хозяйства, Союза писателей Грузии, редакции журнала «Сабчота хеловнеба», издательств «Накадули» и «Ганатлеба» отдельных руководителей ЦК, министерств и ведомств, которые не осуществляли должного руководства общественной и культурной жизнью республики, допускали отступления от ленинских принципов работы с кадрами, порой выдвигали на руководящие посты слабых, недостойных работников.

Коммунисты Института истории, археологии и этнографии имени Джавахишвили отмечали на собрании, что при попустительстве некоторых бывших руководителей в республике в свое время заметно оживились пережитки капитализма и частнособственнические тенденции, которыми были заражены многие ответственные работники. Коммунисты ставили вопрос о привлечении к суровой партийной ответственности некоторых бывших руководителей. ЦК детально разберется во всем этом и примет соответствующие меры.

Не все горкомы и райкомы партии серьезно подошли к проведению выборов партбюро и партийных комитетов, секретарей первичных парторганизаций. Дманисский райком партии допустил избрание секретарем парторганизации колхоза села Кизилкилиса, насчитывающей 22 члена партии, не умеющего читать и писать Ш. П. Мамедова. Так по вине райкома партии тов. Мамедов оказался в крайне тяжелом положении.

За период после проведения последних конференций многие работники из числа избранных в состав обкомов, горкомов, райкомов партии и ревизионных комиссий сняты или освобождены от занимаемых должностей за слабую работу и допущение злоупотреблений, а 46 человек исключены из партии.

В последнее время все более возмущенно звучал голос партийных масс в Лентехском районе. При этом отмечалось, что руководство райкома партии не оправдывает доверия. Логическим завершением этого явилось решение пленума райкома партии. Обсудив вопрос о состоянии партийного руководства, пленум пришел к выводу, что за серьезные недостатки в работе следует сменить первого секретаря райкома партии.

Многие годы занимал ответственные посты в руководящих партийных, советских, комсомольских органах республики тов. Т. Джанелидзе. Был первым секретарем ЦК ЛКСМ Грузии, секретарем Калининского райкома г. Тбилиси и Чиатурского горкома партии. Словом, трудно даже перечислить все посты, которые занимал тов. Джанелидзе. В последнее время он работал председателем исполкома Тбилгорсовета. Работая на этой должности, он допустил действия, несовместимые с моральным обликом коммуниста. Бюро ЦК КП Грузии освободило тов. Джанелидзе от занимаемой должности. Этот факт говорит о многом. Все должны знать, что поблажек не будет никому. Все, невзирая на прошлые заслуги, и, как говорится, свой «послужной список», должны нести ответственность за действия, не подобающие коммунисту. Для партии существует только одно понятие: «работник ленинского типа». Тот, кто не отвечает этим требованиям, не поддается воспитанию, независимо от того, кто он — молодой или старый, вновь назначенный или с солидным стажем, должен быть смещен и переведен на соответствующую его способностям должность. Такова логика партийной жизни, логика кадровой политики партии. В партии одна дисциплина для всех, для старых и молодых, для работников всех рангов. Перед святым партийным законом все равны.

Особое внимание на отчетно-выборных собраниях и конференциях следует уделить вопросам воспитания скромности в сознании наших кадров. Следует привить им и чувство неудовлетворенности своей деятельностью. Когда человек знает, что мало сделал, он непременно старается сделать больше. Когда человек сознает, что он мало знает, он постарается знать больше. Такова правда и логика жизни.

Когда мы говорим о скромности, мы не должны забывать о тех, кто пренебрегает этой нравственной категорией. Много у нас еще товарищей, незаслуженно претендующих на высокие должности, предъявляющих «ультиматумы», беззастенчиво требующих выдвижения, часто на выборные должности. Надо каленым железом выжигать из партийной жизни чуждые нам настроения карьеризма, беспощадно пресекать все вылазки подобных элементов. Надо отбить охоту так называемым «креслоискателям» мутить воду в надежде поймать золотую рыбку в болоте карьеризма. Пусть все знают, что такие вылазки встретят достойный отпор.

Есть люди, в которых от природы сидит собственник. И коммунист обязан сам очищаться от подобных наслоений, прежде чем помогать другим в качестве воспитателя и руководителя. Барометром проверки наших кадров должно стать и их отношение к частнособственническим замашкам. На отчетно-выборных собраниях и партийных конференциях критика этих негативных тенденций должна иметь четкий адрес, следует называть конкретных лиц, носителей пережитков прошлого.

ЦК КПСС в решении о проведении отчетов и выборов в партийных органах считает необходимым обеспечить строгое соблюдение ленинских норм партийной жизни, добиваться качественного улучшения состава партийных органов путем избрания в них наиболее подготовленных, политически активных и авторитетных товарищей. В партийных комитетах должны быть широко представлены коммунисты из числа рабочих, колхозников, специалистов народного хозяйства, научной и творческой интеллигенции.

Хорошо проведенные отчеты и выборы, отмечалось на пленуме, лишь в том случае могут дать ожидаемый эффект, если кадры, избранные партийными массами, сумеют развернуть широкую организаторскую и политическую работу по выполнению партийных решений. В связи с этим возникает вопрос, как у нас налажены контроль и проверка выполнения принятых решений. К сожалению, следует отметить, что в этой области у нас есть еще немало формализма.

Участники пленума с удовлетворением отметили, что решительные меры, которые проводятся в последнее время ЦК КП Грузии, с большим воодушевлением и энтузиазмом воспринимаются коммунистами. Многие недостатки, имевшие место в деятельности парторганизаций, устраняются. Однако ряд серьезных недочетов все еще остается. На вопрос: «Какое влияние оказывают на деятельность вашей парторганизации проводимые в последнее время ЦК КП Грузии мероприятия?», 40,2 процента опрошенных на Тбилисском станкостроительном заводе имени Кирова коммунистов ответили, что особых изменений не чувствуют, так как их руководители лишь на словах признают необходимость работать по-новому. На электровозостроительном заводе такой же ответ последовал от 28,8 процента коммунистов, в Сухуми — от 22 процентов, Рустави — от 17,5 процента. Эти цифры красноречиво говорят о том, что не везде еще руководители партийных организаций и предприятий осознали значение проводимых мероприятий или же не находят путей их реализации, не проявляют достаточного умения руководить коллективами по-новому.

Анализ работы показывает, что далеко не во всех партийных организациях наступил перелом, не все шагают в ногу со временем, с жизнью, многие не умеют, а некоторые не хотят: уж слишком, видимо, тяжел груз старых представлений. Задача заключается в том, чтобы уметь перестроиться каждому. Везде и всюду должны работать по-новому, в духе постановления ЦК КПСС по Тбилисскому горкому. Мы не можем топтаться на месте. Полнокровная пульсация партийной жизни немыслима без движения вперед.

Мы решили лишь те задачи, которые, грубо говоря, лежали на поверхности, которые бросались в глаза. Теперь настала пора идти глубже, наступать широким фронтом.

Партийная организация Тбилиси планомерно очищается от тяжелых наслоений недавнего прошлого. Отчетно-выборные собрания, здоровая партийная критика, обновление кадров, безусловно, будут способствовать решительному перелому в деятельности первичных партийных организаций, возрастанию их роли и боеспособности, подъему всей организаторской и политической работы, обеспечению успешного решения задач, стоящих в девятой пятилетке, быстрейшему выполнению постановления ЦК КПСС по Тбилисскому горкому партии.

О возросшей политической активности коммунистов, повышении требовательности к своим руководителям свидетельствуют отчетно-выборные собрания, состоявшиеся в Орджоникидзевском районе г. Тбилиси. Впервые за последние годы коммунисты активно обсуждают каждую кандидатуру, выдвинутую в состав партийного органа, высказывают свое мнение, поделовому характеризуют кандидатов. Все коммунисты горячо поддерживают проводимые Центральным Комитетом Компартии Грузии мероприятия по созданию такой атмосферы, при которой честному труженику легче дышать, а антиобщественным элементам и явлениям приходит конец.

Но многие партийные комитеты, говорилось на пленуме, все еще не перестроили свою работу в соответствии с возросшими требованиями сегодняшнего дня, не проявляют должной заботы о дальнейшем совершенствовании стиля и методов внутрипартийной работы и руководства хозяйственным и культурным строительством. Они все еще не отрешились от осужденных, порочных методов работы, допускают грубые нарушения ленинских принципов подбора, расстановки и воспитания кадров. Сейчас, когда мы находимся накануне партийных конференций, необходимо со всей серьезностью поговорить об этих организациях, показать, в чем пороки руководства ими с тем, чтобы всем извлечь из этого полезные уроки.

Уровень организаторской и политической работы Юго-Осетинского обкома партии, например, пока что не соответствует требованиям XXIV съезда партии, решениям декабрьского (1972 г.) и апрельского (1973 г.) Пленумов ЦК КПСС. В автономной области медленно изживаются недостатки в руководстве хозяйственным и культурным строительством, не сделаны должные выводы из постановления ЦК КПСС по Тбилисскому горкому партии и принятых в последнее время решений ЦК Компартии Грузии. В деятельности обкома, Цхинвальского горкома, райкомов партии, первичных парторганизаций области много формализма, отсутствует целеустремленная организаторская работа по претворению в жизнь принятых решений. Крайне низка требовательность к руководящим кадрам, не развернута острая принципиальная борьба против нарушителей партийной и государственной дисциплины, частнособственнических тенденций, не создана атмосфера нетерпимости к фактам хищений, растрат и злоупотреблений, к таким антиобщественным проявлениям, как взяточничество, спекуляция, обман покупателя и т. п.

Не выполнено постановление бюро ЦК КП Грузии от 16 декабря 1971 года «О недостатках в работе партийных, советских, сельскохозяйственных органов Юго-Осетии по укреплению экономики колхозов и совхозов области». В колхозах Юго-Осетии в 1972 году по сравнению с предыдущим годом вдвое увеличилось число трудоспособных колхозников, не занятых в общественном производстве, обязательный минимум трудового участия не выработали 18 процентов колхозников. Много недостатков в руководстве сельским хозяйством, строительством, торговлей, бытовым обслуживанием и другими сферами народного хозяйства автономной области.

Значительные упущения имеются в партийно-политической и организаторской работе обкома. Нет должной заботы о повышении боеспособности первичных партийных организаций, усилении авангардной роли коммунистов и личной ответственности кадров, особенно руководящих. Плохо поставлена работа по воспитанию коммунистов в духе непримиримости к недостаткам. Не развернута критика и самокритика, особенно критика снизу.

В области, в особенности в г. Цхинвали, грубо нарушались законы о землепользовании и индивидуальном жилищном строительстве. Неправильно распределялись коммунальный жилой фонд, строительные материалы. Некоторые руководящие работники автономной области сами совершали незаконные действия, за что понесли строгое и справедливое наказание.

Не лучше обстоит дело в Карельской районной партийной организации. Районный комитет партии медленно перестраивает стиль и методы работы, а его практическая деятельность не в полной мере отвечает духу современных требований. Бюро райкома проявляет неоправданную снисходительность к некоторым руководящим работникам, допустившим нарушения, не глубоко изучает и не реагирует на поступившие сигналы об их незаконных действиях. Так поступил райком партии в отношении директора Дедопальского совхоза тов. И. Гамгебели, бывшего директора Грузинского сахарного комбината тов. М. Хелая, бывшего председателя райпотребсоюза тов. А. Сандодзе и других. Райком партии, принимая многочисленные постановления по хозяйственным вопросам, не подкрепляет их живой организаторской работой, слабо борется за укрепление партийной, государственной дисциплины и социалистической законности.

На отчетно-выборных собраниях следует объявить беспощадную борьбу пережиткам прошлого в сознании и быте людей. Правильно поступил Аджарский обком партии, когда, рассмотрев вопрос о серьезных недостатках в работе Хулойского райкома партии по борьбе с вредными пережитками прошлого и вскрыв возмутительные факты в этой сфере, освободил от занимаемых должностей первого секретаря и секретаря Хулойского райкома партии тт. М. Беридзе и Н. Абуладзе. Райком партии, партактив района, его секретари допустили крупный идеологический и политический провал, можно сказать, примирились с враждебной нам идеологией и ее пережитками. На этом примере должны учиться все партийные организации республики.

В апреле нынешнего года собрание актива партийной организации республики обсудило вопросы дальнейшего усиления идейно-политической работы, интернационального воспитания трудящихся в свете доклада Генерального секретаря ЦК КПСС товарища Л. И. Брежнева «О пятидесятилетии Союза Советских Социалистических Республик». Собрание актива потребовало подчинить всю систему средств идейного воспитания активизации общественности республики на выполнение решений XXIV съезда партии и постановления ЦК КПСС по Тбилисскому горкому партии.

Со времени этого собрания актива прошло уже полгода, а между тем заметных сдвигов в постановке идеологической работы пока не видно, многие идеологические институты работают по старинке. Мы не можем мириться с подобным положением.

Идеологические кадры по праву считаются ведущей силой нашей партии. Они являются непосредственными проводниками в массы решений и идей, политики и планов партии. Поэтому в деле подбора идеологических кадров следует строго учитывать их политические, моральные, деловые качества, способность и умение последовательно отстаивать классовые, партийные позиции. Необходимо сочетать доверие и уважение к идеологическим кадрам с высокой требовательностью к ним.

Каждый коммунист, говорилось на пленуме,—это воспитатель, политический деятель, идеологический боец партии, он не может оставаться равнодушным к вопросам идейно-политической закалки, овладения марксистско-ленинской теорией, постоянного повышения политической, профессиональной и общеобразовательной подготовки. Ведь без этого немыслимо наше движение вперед, наше развитие, успешный штурм новых рубежей в экономике и культуре. Необходимо привести в действие весь арсенал идеологических средств, все формы пропаганды и агитации, чтобы они повышали политическое сознание коммунистов, способствовали росту их общественной активности, совершенствовали нравственный облик, учили жить и работать по-коммунистически. Лишь в этом случае наша идеологическая работа будет отвечать задачам сегодняшнего дня, поднимется до уровня требований XXIV съезда КПСС и последующих Пленумов ЦК партии.

В решении ЦК КПСС о проведении отчетов и выборов в партийных органах указывается, что на собраниях и конференциях надлежит обстоятельно обсудить вопросы идейно-политической работы партийных организаций, марксистско-ленинского образования коммунистов, воспитание трудящихся в духе высокой сознательности, советского патриотизма и социалистического интернационализма, непримиримости к буржуазной идеологии, строгого соблюдения норм коммунистической морали.

Серьезные недостатки и нарушения, отмечалось на пленуме, имеются в идеологической и партийно-организационной работе Местийской, Орджоникидзевской (сельской), Ахметской, Лентехской, Ланчхутской, Цалкской, Дманисской, Тержольской районных, Чиатурской городской и других партийных организациях. В связи с этим необходимо улучшить подготовку и проведение отчетно-выборных собраний и конференций.

Анализ хода текущих отчетно-выборных партийных собраний показывает, что они в основном проходят на высоком идейно-политическом и организационном уровне, под знаком повышения политической и творческой активности масс, дальнейшего укрепления партийной дисциплины и развития внутрипартийной демократии. Однако, говорилось на пленуме, имеются и серьезные недостатки. Кое-где отмечен низкий уровень анализа проблем, заметна пассивность коммунистов, не развертывается принципиальная критика и самокритика, имеет место неполная явка коммунистов на отчетно-выборные собрания и т. д. Подобные факты недопустимы.

Политбюро ЦК КПСС поручило ЦК компартий союзных республик, обкомам, горкомам, райкомам партии обеспечить проведение отчетно-выборных партийных собраний, конференций в обстановке делового, принципиального обсуждения работы каждой парторганизации на основе развернутой критики и самокритики. В решении отмечается, что необходимо освещать ход отчетно-выборных собраний и конференций в центральной и местной печати, по радио и телевидению. Республиканская и местная партийная печать, радио и телевидение ведут определенную работу в этом направлении. Однако они должны активнее освещать отчеты и выборы партийных организаций.

Большая роль принадлежит товарищам, которые получили единовременное партийное поручение. Они должны быть ответственными представителями ЦК КП Грузии на партийных конференциях. Речь идет об институте так называемых прикрепленных. Это в основном члены ЦК, ответственные работники аппарата ЦК и других руководящих органов республики — люди, умудренные жизненным опытом, идейно и политически закаленные. Поэтому и спрос с них особый. Надо отказаться от порочной практики, когда порой прикрепленные товарищи несерьезно готовятся к проведению конференций и лишь формально участвуют в их работе, выступают поверхностно, без соответствующего анализа и рекомендаций. Бюро ЦК требует от прикрепленных товарищей, чтобы они всесторонне готовились к конференции, подсказывали местным товарищам, как надо их проводить, тщательно работали над своим выступлением. Ведь они будут говорить от имени Центрального Комитета Компартии Грузии. Прикрепленные товарищи на партийных конференциях должны выступать с сообщениями о деятельности бюро ЦК КП Грузии по выполнению решений XXIV съезда партии, последующих Пленумов ЦК КПСС и постановления ЦК КПСС по Тбилисскому горкому партии. Это будет иметь большое значение для улучшения системы информации и способствовать дальнейшему развитию внутрипартийной демократии. Тем самым ЦК КП Грузии введет определенные новшества — информационные отчеты вышестоящих партийных органов перед первичными, районными, городскими и областными партийными организациями.

Участники пленума нашли целесообразным, чтобы для оказания практической помощи районным, городским, областным партийным организациям на места выезжали бригады, которыми будут руководить представители ЦК КП Грузии. В бригаду должны входить работники отделов ЦК КП Грузии, Совета Министров республики, министерств и ведомств, а также старые большевики, деятели науки и культуры. Цель бригады — усиление связей руководящих органов республики с местными партийными, советскими, хозяйственными органами, изучение нерешенных проблем, разработка необходимых рекомендаций, оказание практической помощи партийным органам в подготовке партийных конференций, повышение роли и авторитета отчетов и выборов — этой важнейшей политической кампании. Члены бригады должны прибыть на место назначения заблаговременно с тем, чтобы иметь возможность побывать в первичных партийных организациях, на предприятиях, стройках, в колхозах, совхозах, прислушаться к голосу коммунистов, к голосу масс и свои впечатления и выводы доложить конференции. Посылка бригад в районы и города, говорилось на пленуме, вовсе не означает недоверия местным партийным органам. Проверка будет проводиться доброжелательно, ее цель заключается не в регистрации фактов, а в исправлении недостатков. В то же время бригады ни в коем случае не должны подменять местные партийные органы, на плечи которых ложится вся тяжесть, вся ответственность за проведение партийных конференций. Участники пленума отмечали, что только такой подход будет полностью отвечать требованию ЦК КПСС об усилении руководства проведением отчетно-выборных собраний и партийных конференций. Отмечалось, что правильно поступают те партийные организации, особенно крупные, которые планируют двухдневную программу работы конференции.

Внимание участников пленума акцентировалось на повышении авторитета звания и значения делегата партийной конференции.

Участники пленума говорили о том, что часто спрашивают: где гарантия того, что больше никогда не повторятся те безобразия, которые имели место в республике в недавнем прошлом? Самой надежной гарантией является всемерное повышение активности партийных масс, дальнейшее развитие внутрипартийной демократии, укрепление принципов демократического централизма. Чем тщательнее будут соблюдать коммунисты ленинские нормы партийной жизни и принципы партийного руководства, тем надежнее станет заслон, воздвигнутый против негативных явлений в обществе, тем прочнее будут гарантии того, что к старому возврата нет.

Нерешенных проблем в области партийно-организационной и идеологической работы, вокруг которых должно быть сосредоточено внимание коммунистов на предстоящих отчетно-выборных собраниях и партийных конференциях, много. И у каждой организации свои проблемы.

Какие осуществить мероприятия, чтобы решить эти организационные проблемы, — должна решать каждая партийная организация в отдельности на основе постановлений партии и правительства.

Отчетно-выборные собрания, партийные конференции — это осуществление на практике ленинского принципа демократического централизма — незыблемой основы строения Коммунистической партии, организации ее внутренней жизни и руководящей деятельности.

«Централизм, — говорил В. И. Ленин, — понятый действительно в демократическом смысле, предполагает в первый раз историей созданную возможность полного и беспрепятственного развития не только местных особенностей, но и местного почина, местной инициативы, разнообразия путей, приемов и средств движения к общей цели».

Партийные организации республики проводят отчетно-выборные собрания и готовятся к партийным конференциям в период, когда вся страна, все прогрессивное человечество встречают 56-ю годовщину Великой Октябрьской социалистической революции. В предоктябрьских Призывах ЦК КПСС дана боевая программа всех трудящихся в борьбе за претворение в жизнь решений XXIV съезда КПСС.

Мы, говорили участники пленума, стоим на пороге четвертого года девятой пятилетки. 1974 год ЦК КП Грузии объявил годом дальнейшего расширения, углубления и закрепления всех положительных тенденций в развитии народного хозяйства и культуры республики, годом подготовки реальной почвы для досрочного завершения заданий девятой пятилетки. Участники пленума заверили партию и правительство, что приложат максимум усилий к тому, чтобы неукоснительно выполнить программу девятой пятилетки.

Пленум выразил твердую уверенность в том, что отчетно-выборные собрания и партийные конференции будут способствовать дальнейшему повышению активности коммунистов, укреплению боеспособности партийных организаций, мобилизации трудящихся республики на выполнение исторических предначертаний XXIV съезда партии и последующих Пленумов ЦК КПСС, успешное решение задач коммунистического строительства.

(ГрузИНФОРМ).

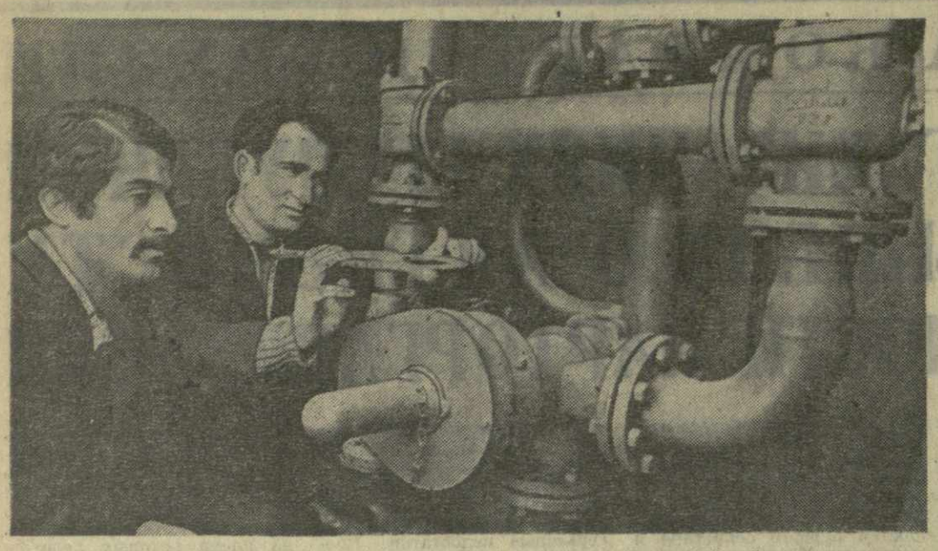

На снимке: оператор Цителцкаройской газораспределительной станции О. Хунцария (слева) и старший инженер Р. Морчиладзе включают газораспределитель.

Фото М. Квирикашвили.

ФАКЕЛ НАД ЦИТЕЛИ-ЦКАРО

Сейчас, когда порыжевшие осенние поля Гаре-Кахети отдыхают от горячей летней страды, трудно отыскать на их просторах трассу газопровода. Труд газификаторов внешне не очень броский, не такой, как, к примеру, строителей каналов или линий высоковольтных передач. Когда длинные плети труб уложены в траншеи и упрятаны под надежной земляной подушкой, о строителях напоминают разве что серебристые нити трубопроводов, повисшие кое-где над оврагами. Но если строители поработали хорошо, воспоминание о них останется в людской памяти.

В начале нынешнего года коллектив Руставского РСУ ремонтно-строительного треста Главного управления газификации Совета Министров республики взял высокое обязательство: завершить строительство газопровода Сигнахи—Цители-Цкаро на год раньше срока. Решение было достаточно смелым, но, как показало время, глубоко обоснованным, точно учитывающим все резервы.

Уже в февральские дни на всей трассе длиной в 25 километров развернулось форсированное наступление. С раннего утра и до позднего вечера неустанно урчали экскаваторы и бульдозеры, тянулись вереницей тяжелые трубовозы, вспыхивали сполохи электросварки. «Ни минуты простоя» — это стало подлинным девизом всех строителей газопровода. Трудно сейчас даже перечислить всех тех, кто своим трудом заставил время ускорить свой бег. Водители трубовозов Ш. Бежуашвили и О. Гамдлишвили, экскаваторщик Н. Двали и бульдозерист С. Аришин, бригада коммунистического труда изолировщиков, возглавляемая А. Робиташвили, электросварщики В. Чилкин, С. Приходько, А. Зорин. Под стать темпам, которые задали лучшие мастера своего дела, были и четкая организация снабжения стройки, уход за техникой. В критические минуты, когда возникали какие-либо осложнения, на помощь строителям оперативно приходили руководители Цителцкаройского района. Они помогли, например, быстро восстановить вышедший из строя экскаватор, своевременно обеспечивали строителей продуктами питания, стремились благоустроить их быт.

И вот одержана победа. Уже в августе все основные работы на трассе были завершены. Затем были смонтированы газораспределительные установки, проложены первые линии внутренних газовых сетей.

Радость пришла в первый день ноября в Цители-Цкаро. В канун 56-й годовщины Великого Октября жители районного центра получили замечательный подарок — дешевое и экономичное голубое топливо. Поэтому так многолюден был митинг на одной из городских площадей, который открыл первый секретарь Цителцкаройского райкома партии Г. Лоладзе. Поэтому так сердечны были слова благодарности, с которыми обратились представители общественности района к строителям и эксплуатационникам.

На фоне голубого неба вспыхнуло ярко трепещущее пламя факела. Факел символизировал не только факт прихода природного газа в Цители-Цкаро, но и стал своеобразным символом ударного труда строителей.

С. ГРАЧЕВ.
(Спец. корр. «Зари Востока»).

Модную одежду — тбилисцам

Сегодня в выставочном зале (мост имени Бараташвили) открывается выставка-продажа швейных, трикотажных и чулочно-носочных изделий Министерства легкой промышленности Грузинской ССР. Здесь будут представлены лучшие модели готовой одежды и трикотажа, которые выпускают тбилисские швейные фабрики имени Орджоникидзе, «Амирани», «1 Мая», трикотажные — №№ 1, 2, 3, прядильно - трикотажный комбинат и фабрика «Грузтрикотаж». Ассортимент экспонатов разнообразен: костюмы, брюки, женские платья, блузки, брючные наряды, детская одежда и др.

Организаторы выставки-продажи — Министерство легкой промышленности и Министерство торговли Грузинской ССР, Управление торговли Тбилгорисполкома и рекламное агентство «Иверия».

На выставке состоятся сеансы показа новых образцов работниками Дома моделей.

Редактор О. КИНКЛАДЗЕ

Спорт

ЧЕМПИОНАТ ФИНИШИРОВАЛ

Вчера состоялись два заключительных матча чемпионата страны по футболу для команд высшей лиги. Правда, еще накануне определился последний из призеров: победив на своем поле донецкий «Шахтер» со счетом 2:0, динамовцы Москвы стали обладателями бронзовых медалей. Но вчерашние матчи должны были определить, которая из команд займет четвертое место, дающее право участия в будущем году в розыгрыше Кубка УЕФА.

А претендовали на это место динамовцы Тбилиси и спартаковцы столицы. Для того, чтобы оттеснить тбилисцев, занимавших в таблице место вплотную за тройкой призеров, «Спартаку» надо было обыграть львовские «Карпаты».

И вот вчера в Москве состоялся матч «Спартак» — «Карпаты». Закончился он со счетом 1:0 в пользу москвичей, которые вышли на четвертое место.

Если «Арарат», занимавший год назад четвертое место, шагнул сейчас к золотым медалям, если динамовцы Москвы поднялись с десятого места на третье, а киевляне повторили свой прошлогодний результат, завоевав серебряные награды, динамовцы Тбилиси ухудшили свои прошлогодние показатели: в 1972 году, как впрочем и в 1971, они завоевывали третье призовое место, а сейчас оказались за чертой медалистов. Нельзя не отметить, что команда в нынешнем году более успешно выступает в официальных международных матчах розыгрыша Кубка УЕФА.

Вчера состоялся еще один матч «Динамо» (Минск) — «Днепр» (его выиграли минчане—2:0), который тоже ничего уже не решал: независимо от его исхода, минчане вместе с футболистами ростовского СКА впервые за последнее десятилетие покидают высшую лигу. Их места в будущем году займут победители соревнований в первой лиге—одесский «Черноморец» и кишиневская «Нистру».

ПЕРВЕНСТВО СССР ПО ФУТБОЛУ

Высшая лига класса «А»

ИТОГОВАЯ ТАБЛИЦА РЕЗУЛЬТАТОВ

	В	В-11	П-11	П	М		О
1. «Арарат»	18	3	4	5	52—26	79—55	39
2. «Динамо» К.	16	4	4	6	44—23	85—64	36
3. «Динамо» М.	13	7	3	7	43—30	89—70	33
4. «Спартак»	14	3	5	8	37—28	69—61	31
5. «Динамо» Тб.	13	5	2	10	42—33	73—59	31
6. «Шахтер»	14	3	4	9	32—26	61—59	31
7. «Заря»	14	1	5	10	38—26	55—47	29
8. «Днепр»	9	8	1	12	36—40	85—79	26
9. «Кайрат»	8	10	1	11	25—37	73—72	26
10. ЦСКА	10	5	4	11	33—36	73—76	25
11. «Зенит»	9	3	9	9	33—35	92—101	21
12. «Пахтакор»	9	2	4	15	37—49	60—72	20
13. «Торпедо»	9	1	7	13	28—37	54—73	19
14. «Карпаты»	8	3	3	16	28—48	53—73	19
15. «Динамо» Мн.	7	3	6	14	21—36	66—82	17
16. СКА Р.	3	5	4	18	19—43	68—92	11

ОБО ВСЕМ

ИНТЕРЕСНО ЗНАТЬ

РОКОВАЯ ЦИФРА

Сокращает ли жизнь человека курение? Да, заявляют ученые. Датский профессор Д. Эгзмоуз отвечает более конкретно — он считает, что каждая выкуренная сигара сокращает жизнь в среднем на четверть часа.

Высчитывая эту цифру, профессор просмотрел данные за десятки лет, обследовал более пяти тысяч жертв курения, получил консультации у многих своих коллег. Когда официальные комиссии, составленные из медицинских авторитетов, проверили выводы доктора Д. Эгзмоуз — роковая цифра подтвердилась.

НА БАМБУКОВОМ ПЛОТУ

Три тысячи бамбуковых палочек было использовано индийским инженером-кораблестроителем Доз для сооружения плота, на котором он решил совершить весьма опасный рейс в Индийский океан, от Калькутты до острова Явы.

Отважный мореплаватель провел на плоту в океане 80 дней.

В ВАГОНЕ — 17 АВТОМАШИН

Двухэтажный вагон производства Калининского вагоностроительного завода вмещает 17 легковых автомашин марки «Москвич-412», «ВАЗ-2101», «ЗАЗ-9668». На применяемых ранее универсальных платформах перевозились лишь 3 автомобиля.

Конструкция нового вагона имеет все удобства для погрузки и транспортировки автомашин.

Выдающееся событие исторического значения

ЗАКОНЧИВШИЙСЯ В МОСКВЕ ВСЕМИРНЫЙ КОНГРЕСС МИРОЛЮБИВЫХ СИЛ ПРОДОЛЖАЕТ ПРИВЛЕКАТЬ БОЛЬШОЕ ВНИМАНИЕ ОБЩЕСТВЕННОСТИ МИРА И ЗАРУБЕЖНОЙ ПЕЧАТИ.

УЛАН-БАТОР. Всемирный конгресс миролюбивых сил в Москве — выдающееся событие исторического значения, заявил Первый секретарь ЦК МНРП, Председатель Совета Министров МНР Ю. Цеденбал. В речи Генерального секретаря ЦК КПСС Л. И. Брежнева четко и ясно обрисована картина современного международного положения и тенденций его дальнейшего развития, содержится страстный призыв к усилению совместной борьбы за упрочение мира и всеобщей безопасности.

Трудящиеся МНР с горячим одобрением восприняли выступление Л. И. Брежнева, которое еще раз убедительно подтверждает решимость Советского Союза добиваться ликвидации существующих очагов напряженности, в частности на Ближнем Востоке.

РИМ. Важные документы, которые принял Всемирный конгресс миролюбивых сил, послужат основой для борьбы за справедливый и прочный мир на земле, подчеркивает газета «Унита».

Этот необычайно широкий и представительный форум миролюбивых сил, продолжает «Унита», выработал программу мероприятий, направленных на сохранение мира во всем мире, на укрепление взаимопонимания и сотрудничества между людьми самых разных политических убеждений.

НЬЮ-ЙОРК. Комментируя работу Всемирного конгресса миролюбивых сил, газета «Нью-Йорк таймс» отмечает его представительный характер. На конгрессе, пишет газета, присутствовали представители политических, общественных и международных организаций, в том числе от секретариата Организации Объединенных Наций. Это свидетельствует о том, что в Москве обсуждались все темы, касающиеся вопросов борьбы за мир, национально-освободительного движения, разоружения, а также положения на Ближнем Востоке, в Индокитае, в Чили.

ТОКИО. Комментируя итоги состоявшегося в Москве Всемирного конгресса миролюбивых сил, видный деятель социалистической партии Японии, депутат парламента Сансити Хан'ю отметил большое значение речи, с которой выступил на конгрессе Генеральный секретарь ЦК КПСС Л. И. Брежнев. (2 ноября, ТАСС).

НОВОСТИ ПЛАНЕТЫ

- В ЦЕНТРЕ ВНИМАНИЯ ОБЩЕСТВЕННОСТИ
- ПРОВОКАЦИЯ ИЗРАИЛЬСКОЙ ВОЕНЩИНЫ
- ДИПЛОМАТИЧЕСКИЕ ОТНОШЕНИЯ РАЗОРВАНЫ

ДНИ СОВЕТСКОЙ КУЛЬТУРЫ

СОФИЯ, 2 ноября. (ТАСС). В Болгарии начались Дни советской культуры. Организуемые в их рамках мероприятия, которые будут проходить по всей стране, посвящены 56-й годовщине Великого Октября.

Для участия в Днях культуры в Болгарию прибыли советские писатели, драматурги, музыканты, художники, творческие коллективы.

Открытие Дней советской культуры состоялось в четверг в столице НРБ. На торжественном собрании присутствовали член Политбюро ЦК БКП, председатель Всенародного комитета болгаро-советской дружбы Ц. Драгойчева, партийные и государственные руководители, министр культуры СССР Е. А. Фурцева. С речью на собрании выступил председатель Комитета по искусству и культуре НРБ П. Матев.

СЪЕЗД ГКП

ГАМБУРГ, 2 ноября. (ТАСС). Сегодня здесь открылся съезд Германской коммунистической партии.

Среди делегатов — рабочие, крестьяне, студенты. На съезде присутствуют представители многих братских коммунистических и рабочих партий, в том числе делегация КПСС во главе с членом ЦК КПСС, первым секретарем Ленинградского горкома КПСС Б. И. Аристовым.

Участники съезда заслушают и обсудят отчет правления ГКП, изберут руководящие органы партии.

Пленум ЦК ВСРП

БУДАПЕШТ, 2 ноября. (ТАСС). Здесь состоялся расширенный пленум ЦК ВСРП. Он проходил под председательством Первого секретаря ЦК ВСРП Я. Кадара.

Пленум обсудил отчетный доклад секретаря ЦК ВСРП А. Пуллаи «Актуальные вопросы международного положения», а также некоторые другие вопросы.

Заседание правительства АРЕ

КАИР, 2 ноября. (ТАСС). Под председательством заместителя премьер-министра АРЕ Абдель Кадера Хатема здесь в четверг состоялось заседание правительства, на котором были рассмотрены вопросы, связанные с политической, экономической и военной деятельностью Египта на ближайший период.

Министр восстановления АРЕ Ахмед Осман представил на рассмотрение кабинета план строительных и восстановительных работ в зоне Суэцкого канала, а также в городах и провинциях, пострадавших от израильской агрессии.

Заявление Компартии Израиля

РИМ, 2 ноября. (ТАСС). На состоявшемся в Израиле экстренном заседании кнессета (парламента), созванном для обсуждения вопроса о военнопленных, вновь были грубо попраны права депутатов-коммунистов.

По поступившим сюда сообщениям, депутат кнессета, Генеральный секретарь ЦК Компартии Израиля М. Вильнер был лишен возможности выступить с изложением позиции Компартии по обсуждавшемуся вопросу. Эта позиция была изложена в письменном виде в специальном заявлении.

На одном из ведущих промышленных предприятий города Плевена — машиностроительном заводе имени Н. Й. Вапцарова — производятся единственно в стране для болгарской энергетики мощные турбины в 60 мегаватт.

На снимке: монтаж турбинного колеса.

Фото В. Миланова.
(Агентство София-Пресс).

НОВЫЕ НАЗНАЧЕНИЯ

ВАШИНГТОН, 2 ноября. (ТАСС). Президент Р. Никсон объявил о назначении сенатора У. Сэксби (республиканец, от штата Огайо) министром юстиции. Одновременно Белый дом сообщил, что президент одобрил решение министерства юстиции назначить юриста Л. Джаворски новым специальным прокурором по расследованию уотергейтского дела.

Оба поста были вакантными в течение последних 11 дней в результате того, что Р. Никсон уволил специального прокурора по уотергейтскому делу А. Кокса, а затем принял отставку министра юстиции Э. Ричардсона, выразившего несогласие с увольнением прокурора.

Исполнявший с 20 октября обязанности министра юстиции Р. Борк заявил, что Л. Джаворски будет представлены широкие полномочия по расследованию дела «без какого-либо ограничения свободы действий» и что он будет пользоваться «полным сотрудничеством исполнительной власти».

Положение на Ближнем Востоке

По сообщениям, поступающим из Египта и Сирии, на линиях прекращения огня сохраняется спокойная обстановка.

Командующий чрезвычайными силами ООН генерал Э. Сийласвуо, посетивший город Исмаилию, ознакомился с деятельностью наблюдателей ООН на обоих берегах Суэцкого канала.

Находящиеся в Каире представители чрезвычайных сил ООН сообщили, что египетские власти оказывают им всемерное содействие, предоставляя транспорт, средства связи.

Военный представитель АРЕ опроверг утверждения израильтян о том, что утром 1 ноября якобы произошла перестрелка между частями 3-й египетской армии и израильскими войсками.

О решимости сирийских трудящихся внести свой вклад в восстановление гражданских и промышленных объектов, разрушенных израильтянами, заявил на конференции в Дамаске заместитель председателя Всеобщей федерации рабочих профсоюзов Сирии Мишель Рише.

Министр иностранных дел Алжира Абдельазиз Бутефлика направил письмо генеральному секретарю Организации африканского единства, в котором предлагает незамедлительно обсудить обстановку на Ближнем Востоке на конференции министров иностранных дел стран—членов ОАЕ.

(ТАСС, 2 ноября).

С телетайпной ленты ТАСС

БЕЙРУТ. Израильская артиллерия вновь обстреляла в четверг южноливанские населенные пункты Бинт-Джбейль, Тири, Айн-Ибль и Марун Ар-Рас.

Как сообщает бейрутская газета «Аль-Джарида», в результате обстрела местному населению причинен значительный материальный ущерб.

НАИРОБИ. Кения объявила о своем решении разорвать дипломатические отношения с Израилем.

ДУБЛИН. Правительство Ирландии провело экстренное заседание после того, как из дублинской тюрьмы Маунтджой бежали трое видных членов так называемого «временного» крыла ирландской республиканской армии.

Во время прогулки заключенных во дворе тюрьмы приземлился вертолет. На глазах охранников трое заключенных бросились к машине, которая сразу же поднялась в воздух. Затем вертолет направился на расположенный в нескольких километрах от тюрьмы ипподром, где бежавших уже ждали автомашины.

ОБЪЯВЛЕНИЯ

РАДИО

СЕГОДНЯ

ПЕРВАЯ ПРОГРАММА

06.35 — Г. Канчели. Музыка к кинофильмам. 07.30 — Радиогазета «Пионер Грузии». 08.30 — Концерт художественной самодеятельности. 09.45 — А. Шаверзашвили. Концерт для скрипки. 10.15 — Из Москвы. «Здравствуй, товарищ!». 11.05 — Легкая музыка. 11.20— Из Москвы. «Почта радио». 11.45 — Концерт из произведений М. Глинки. 12.45 — «Рассказы о коммунистах». 13.45 — Песни в исполнении Э. Хиля. 14.00 — Инсценированные рассказы Г. Леонидзе. 14.50 — А. Букин. «В мире цветов». 16.15 — Легкая музыка. 16.30 — «На веселой волне». 17.15 — Музыкальный час для детей. «Песни о революции». 18.05 — «Наши редкие записи». 18.45 — Эстрадный концерт. 19.00 — Из Москвы. «Октябрь. 1917 год». Документальный радиорассказ. 19.40— Песни советских композиторов. 20.20 — Музыкально-литературная композиция. «Поэзия Галактиона в музыке». 21.00— «Вечерняя сказка». 21.15—Для молодежи. «Комсомольские отчетно-выборные собрания». 21.45 — Из Москвы. Международный дневник. 22.00 — «Добрый вечер!». 23.30—Концерт грузинской камерной музыки.

ВТОРАЯ ПРОГРАММА

20.03 — Грузинская народная музыка. 20.30 — Последние известия. 20.35 — Произведения М. Равеля. 21.00 — «В мире интересных фактов». 21.10 — Г. Кокеладзе. Камерные произведения. 21.30 — Последние известия. 21.35 — Концерт в исполнении женского вокального октета «Лайне» и Г. Отса. 22.00 — Сцены из спектаклей с участием В. Годзиашвили.

ТЕЛЕВИДЕНИЕ

СЕГОДНЯ

По первой программе. 10.00— Программа. 10.05 — Из Москвы. Цветное телевидение. «Гимнастика для всех». 10.20 — Из Москвы. Новости. 10.30 — Из Москвы. Для детей. «Загадки и отгадки». 11.00 — «Искусство не имеет преград». (Повторно). 11.40 — Кинопрограмма. 12.15 — Из Москвы. «Для вас, родители!». 12.45— Из Москвы. «Три встречи». Концерт художественной самодеятельности. 13.30 — Киноочерк. 13.45 — «30 минут любителям кино». 14.15 — Из Москвы. «Киноленты прошлых лет». Художественный фильм «Овод». 15.45 — «Композиторы — детям». 16.20—«Спорт—производству». 16.40 — Цветное телевидение Грузии. «Музыкальная программа». 17.10— Передача для воинов Советской Армии. 18.00 — Из Москвы. Цветное телевидение. «В мире животных». 19.00 — Телепрограмма «Юность». 19.50— «Мозамбе» — информационная программа. 20.15 — Сатирико-юмористический журнал «Окропиря». (Повторно). 21.10— «Воспоминание о песне». 22.00 — Из Москвы. «Время» — информационная программа. 22.30 — Из Москвы. Цветное телевидение. Телевизионный театр миниатюр «13 стульев». 23.50 — Новости. **По второй программе.** 18.00 — Программа. 18.05 — В помощь школам. География. 18.50 — Концерт. 19.35—Художественный фильм «Только один телефонный звонок».

НЕДЕЛЯ голубого ЭКРАНА

5 НОЯБРЯ. По первой программе. 17.00 — Для студентов. Лекция по общей физике. 18.00—Цветное телевидение Грузии. Для детей. «Экран мальчика с пальчиком». 18.30 — Для школьников. Тележурнал «Костер». 19.15 — «Наука и технический прогресс». 19.40 — Из Москвы. «Подвиг». 20.10 — «На дорогах и перекрестках». 20.25 — Международное обозрение. 20.45 — «Моамбе». 21.15 — «Спортивная неделя». 21.30 — Концерт. 22.00 — Из Москвы. «Время». 22.30 — Художественный фильм «Четвертый». 23.40 — Новости. **По второй программе.** Для студентов. 19.05 — Лекция по химии. 20.05 — Лекция по философии. 21.05 — Объявления. 21.10 — Художественный фильм «Тихие берега». Центральное телевидение—с 16.20 до 00.10.

6 НОЯБРЯ. По первой программе. 10.35 — Из Москвы. Новости. 10.45 — Кинопрограмма. 11.15 — Из Москвы. «Мелодии народов мира». 12.15 — Художественный фильм «Четвертый». 13.25 — Для студентов. Лекция по высшей математике. 16.10 — Из Москвы. «Страна предпразднична». 17.10 — Из Москвы. Концерт симфонической музыки. 17.55— Торжественное заседание, посвященное 56-й годовщине Великой Октябрьской социалистической революции. Трансляция из Кремлевского Дворца съездов. 19.00 — Торжественное заседание, посвященное 56-й годовщине Великой Октябрьской социалистической революции. Трансляция из Государственного академического театра им. Руставели. (Видеозапись). 20.00 — «Моамбе». 20.30— Торжественный концерт, посвященный 56-й годовщине Великой Октябрьской социалистической революции. Трансляция из Кремлевского Дворца съездов. 22.00 — Из Москвы. «Время». 22.30 — «Впервые на наших экранах». Цветное телевидение Грузии. Художественный фильм «На углу Арбата и улицы Бубулинас». 00.05— Новости. **По второй программе.** 17.55 — Торжественное заседание, посвященное 56-й годовщине Великой Октябрьской социалистической революции. Трансляция из Кремлевского Дворца съездов. 19.00 — Торжественное заседание, посвященное 56-й годовщине Великой Октябрьской социалистической революции. Трансляция из Государственного академического театра им. Руставели. (Видеозапись). 20.00 — Торжественный концерт, посвященный 56-й годовщине Великой Октябрьской социалистической революции. Трансляция из Кремлевского Дворца съездов. 22.00 — Из Москвы. «Время». Центральное телевидение — с 10.30 до 13.30 и с 15.20 до 23.45.

7 НОЯБРЯ. По первой программе. 10.50 — Из Тбилиси и Москвы. Военный парад и демонстрация трудящихся, посвященные 56-й годовщине Великой Октябрьской социалистической революции. 14.30 — Киноочерк. 14.50 — Для школьников. «Факелы Октября». 15.30 — «Художники — Октябрю». 16.00 — Грузинский художественный фильм «Саженцы». 17.30 — Из Белграда. Цветное телевидение. Кубок УЕФА по футболу: ОФК (Белград) — «Динамо» (Тбилиси). (II тайм). 18.30 — Из Ворошиловграда. Кубок УЕФА по футболу: «Заря» (Ворошиловград) — «Спартак» (Трнава). (II тайм). 19.15 — «Концерт дружбы». 20.35 — «Моамбе». 21.00 — Инсценировка по роману А. Кутателя «Лицом к лицу». 21.30 — Из Москвы. Цветное телевидение. Репортаж о военном параде и демонстрации трудящихся, посвященный 56-й годовщине Великой Октябрьской социалистической революции. 23.00 — Новости. **По второй программе.** 20.00 — Грузинский художественный фильм «Дарико». 21.30 — Из Москвы. Цветное телевидение. Репортаж о военном параде и демонстрации трудящихся, посвященный 56-й годовщине Великой Октябрьской социалистической революции. Центральное телевидение — с 10.50 до 24.00.

8 НОЯБРЯ. По первой программе. 10.05 — Из Москвы. Новости. 10.15 — Цветное телевидение. Для школьников. Концерт. 10.45 — Цветное телевидение Грузии. «Глазами кинодокументалиста». 11.45 — Из Москвы. «Лауреаты Государственных премий СССР 1973 года в области науки и техники». 12.15 — Из Москвы. «Творчество народов мира». 13.00 — Цветное телевидение Грузии. Художественный фильм «Егор Булычев и другие». 14.30—Для школьников. «По следам революционеров». 14.50 — Киноочерк. 15.15 — Цветное телевидение. «На арене цирка». 16.00 — Из Москвы. «Молодые голоса». 17.20 — Цветное телевидение Грузии. «Глобус». 18.10 — Праздничный концерт. 19.10 — Из Москвы. Цветное телевидение. Программа мультфильмов. 19.50 — Из Москвы. «Зарубежные гости Москвы». 20.10 — Телефильм. 20.40 — «Вечер грузинской комедии». 22.00 — Из Москвы. «Время». 22.30 — Цветное телевидение Грузии. «Киноприглашение». **По второй программе.** 19.05 — Цветное телевидение. Художественный фильм «Бой с тенью». 20.40 — Концерт. Центральное телевидение — с 10.00 до 24.00.

9 НОЯБРЯ. По первой программе. 10.05 — Из Москвы. Утренняя гимнастика для детей. 10.20 — Из Москвы. Новости. 10.50 — Из Москвы. Цветное телевидение. Для школьников. «Будильник». 11.00— Из Москвы. «Актуальные проблемы науки и культуры». 11.30— Для поступающих в вузы. Лекция по математике. 12.30 — Из Москвы. «Лауреаты Государственных премий СССР 1973 года в области литературы и искусства». 13.00— «Изучим русский язык». 13.40 — Из Москвы. «Мир социализма». 14.10 — Для студентов. Лекция по высшей математике. 15.10—«Волшебный экран». 15.30 — Из Москвы. «Здоровье». 16.00 — Из Москвы. «Лауреаты Государственных премий СССР 1973 года в области музыкального искусства». 16.45 — Из Москвы. «Очевидное—невероятное». 17.45 — «Киноафиша». 18.10 — «Революция и экран». 19.00 — «Грузинские ритмы и мелодии». 19.30 — «Опыт любителей — железнодорожникам республики». 19.55 — «День советской милиции». (В студии — первый заместитель министра внутренних дел ГССР тов. В. Шадури). 20.15 — Концерт по заявкам работников милиции. 21.00 — Передача для старшеклассников. 22.00 — Из Москвы. «Время». 22.30 — Цветное телевидение Грузии. «Киноприглашение». **По второй программе.** 19.05 — Концерт. 19.45 — Художественный фильм «Адрес вашего дома». Центральное телевидение — с 10.00 до 24.00.

10 НОЯБРЯ. По первой программе. 10.05 — Из Москвы. Цветное телевидение. «Гимнастика для всех». 10.20 — Из Москвы. Новости. 10.30 — Цветное телевидение. Для детей. «В кукольном магазине». 11.00 — Кинопрограмма. 12.00 — Из Москвы. «Музыкальный киоск». 12.30 — Киноочерк. 12.40 — Цветное телевидение Грузии. Фильм «На углу Арбата и улицы Бубулинас». 14.15 — «30 минут любителям кино». 14.45 — Из Москвы. «Сегодня — День советской милиции». Выступление министра внутренних дел СССР Н. А. Щелокова. 15.00 — Кинопрограмма. 15.30 — Для школьников. «Побеседуем о профессии». 16.00 — Концерт. 16.30 — «Театр и жизнь» (повторно). 18.00 — Из Москвы. Цветное телевидение. «Клуб кинопутешествий». 19.00 — Из Москвы. Новости. 19.10—Цветное телевидение. Программа мультфильмов. 19.50 — Из Москвы. В студии—политический обозреватель газеты «Правда» Ю. А. Жуков. 20.35 — Художественный фильм «Олимпийские факелы». 22.00 — Из Москвы. «Время». 22.30 — Передача для воинов Советской Армии. **По второй программе.** 19.05 — Телепостановка. 20.40 — Цветное телевидение Грузии. Художественный фильм «Ференц Лист». (1-я серия). Центральное телевидение — с 10.00 до 00.25.

11 НОЯБРЯ. По первой программе. 10.35 — Из Москвы. Новости. 10.45 — Цветное телевидение. Для детей театр «Колокольчик». 11.40— Цветное телевидение. Художественный фильм «Мировой парень». 13.00 — Из Москвы. «Товары — народу». 13.30 — Из Москвы. Программа Архангельской студии телевидения. 16.00 — Для студентов. Лекция по общей физике. 17.00 — Для поступающих в вузы. Лекция по физике. 18.00— Объявления. 18.05 — Для детей. Кинопрограмма. 19.15 — «Здоровье». Телепрограмма. 19.35 — «Сокровищница мирового искусства». Жак Луи Давид. 20.10 — «Кванса... Неуспешные мелочи». 20.35 — Киноочерк. 20.45 — «Моамбе». 21.15 — Романсы Г. Чубинишвили. 22.00 — Из Москвы. «Время». 22.30 — Художественный фильм «За свою судьбу». 24.00 — Новости. **По второй программе.** 19.05 — Для студентов. Лекция по истории КПСС. 19.50— Концерт. 20.30 — Цветное телевидение. Художественный фильм «Ференц Лист». (2-я серия). Центральное телевидение — с 10.30 до 14.30 и с 16.20 до 24.00.

Передачу из Кремлевского Дворца съездов о торжественном заседании, посвященном 56-й годовщине Великого Октября, смотрите 6 ноября.

УВАЖАЕМЫЕ ГРАЖДАНЕ!

В предпраздничных хлопотах не забывайте о мерах противопожарной предосторожности.

Управление пожарной охраны напоминает вам о том, что мытье полов бензином и разбавление мастики на открытом огне легковоспламеняющимися жидкостями представляет большую опасность для вашей жизни и может вызвать пожар.

Уходя из дома в гости и на торжества, не забудьте выключить все электроприборы.

ГРАЖДАНЕ!

Строго соблюдайте правила пожарной безопасности!

АДРЕС РЕДАКЦИИ:
380008, Тбилиси-8, пр. Руставели, 42

ТЕЛЕФОНЫ: приемная — 93-11-58; заместители редактора — 93-18-54, 93-18-07; ответственный секретарь — 93-17-06; заместители ответственного секретаря — 93-52-00. ОТДЕЛЫ: партийной жизни — 93-15-01; пропаганды марксистско-ленинской теории — 93-16-27; промышленности, транспорта и товарооборота — 93-22-34; сельского хозяйства — 93-19-19; литературы и искусства — 99-93-28; науки, вузов и школ — 93-17-54; писем и массовой работы — 93-13-54, 93-22-19; республиканской информации — 93-17-58; иностранной информации — 93-11-01; иллюстраций — 99-89-65; сектор корреспондентской сети и обзоров печати — 93-18-59; машинописное бюро — 93-18-02; библиотека — 99-69-21; заведующий редакцией — 93-24-17; бухгалтерия — 93-93-95; прием объявлений — 93-93-94.

ТИПОГРАФИЯ ИЗДАТЕЛЬСТВА ЦК КП ГРУЗИИ. 380008, ТБИЛИСИ-8, УЛ. ЛЕНИНА, 14.

ИНДЕКС 66432 УЭ 04177