ЗАРЯ ВОСТОКА

Пролетарии всех стран, соединяйтесь!

ზარია ვოსტოკა
საქართველოს კპ ცენტრალური კომიტეტის, საქართველოს სსრ უმაღლესი საბჭოსა და საქართველოს სსრ მინისტრთა საბჭოს ორგანო

ГАЗЕТА ВЫХОДИТ С ИЮНЯ 1922 ГОДА

Орган ЦК КП Грузии, Верховного Совета Грузинской ССР и Совета Министров Грузинской ССР

№ 209 (14059) ● ВОСКРЕСЕНЬЕ, 12 СЕНТЯБРЯ 1971 ГОДА ● Цена 2 коп.

Сегодня — День танкистов

СЛАВА ОТВАЖНЫМ ЗАЩИТНИКАМ РОДИНЫ!

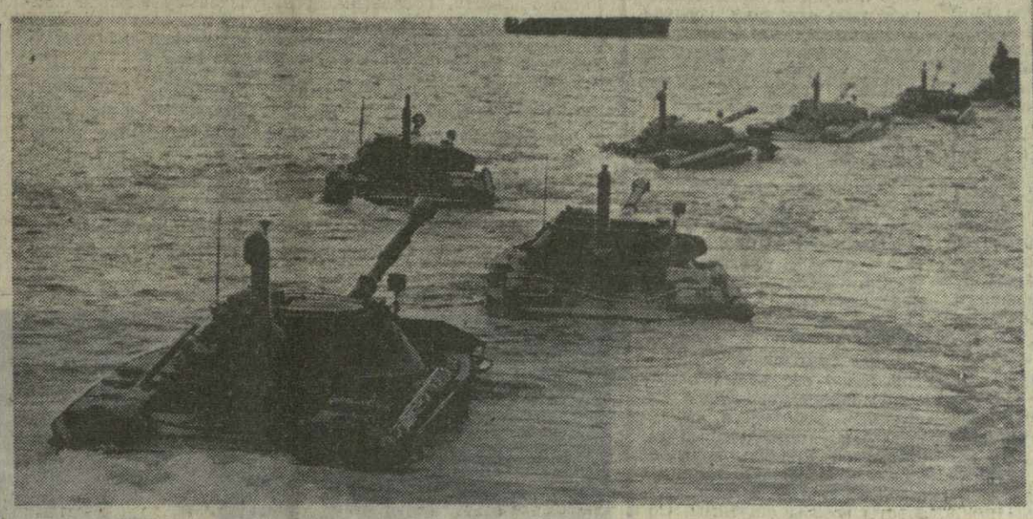

Советские танкисты зорко стоят на страже любимой Родины, неустанно совершенствуя свое боевое мастерство.

На снимке сверху — военные учения. Танки преодолевают водную преграду.

Вместе со всей страной торжественно отмечают День танкистов и воины КЗакВО. И среди них — рядовой Николай Татришвили, отличник боевой и политической подготовки, умелый воин (на снимке вверху справа).

Фото Е. Баршаха и фотохроники ТАСС.

ТРУДОВОЙ РИТМ ПЯТИЛЕТКИ

СТАВ на трудовую вахту в честь 54-й годовщины Великого Октября, коллектив Тбилисского прядильно-трикотажного комбината широко развернул социалистическое соревнование за досрочное завершение взятых обязательств.

С большим энтузиазмом в эти дни трудится коллектив вязального цеха. Ежедневно его работники выпускают сотни метров ткани для трикотажного производства. Среди тех, кто возглавляет движение за досрочное выполнение программы, за высокое качество продукции, — ударницы коммунистического труда Л. Хорнаули, Э. Рчеулишвили, Д. Дарбаидзе, К. Гумберидзе и другие.

БОЛЬШОЕ оживление царит сейчас в садах Квешского государственного питомничьего хозяйства Горийского района. Начались работы по прививке плодовых деревьев. Впереди — агроучасток, руководимый агрономом А. Чалаури. На участке уже произведена прививка тысячам деревьев.

Коллектив агроучастка, основное ядро которого составляют комсомольцы, обязался до конца сезона произвести прививку миллиону растений.

БОРЯСЬ за досрочное выполнение пятилетки, коллектив Батумского морского порта подхватил почин передовых предприятий нашей республики «Пятидневку—за четыре дня».

Первой включилась в него вторая бригада портовых рабочих, руководимая Р. Кобахидзе. Члены бригады обязались при переработке грузов ежесменно выполнять комплексные нормы выработки не ниже, чем на 125—130 процентов.

ГЕНЕРАЛЬНОМУ СЕКРЕТАРЮ ЦЕНТРАЛЬНОГО КОМИТЕТА КОММУНИСТИЧЕСКОЙ ПАРТИИ СОВЕТСКОГО СОЮЗА

товарищу Л. И. БРЕЖНЕВУ

г. Москва.

Дорогой товарищ Брежнев!

Центральный Комитет Социалистической единой партии Германии оценивает подписание соглашения четырех держав по Западному Берлину как большой успех миролюбивой ленинской внешней политики СССР, согласованной линии братских стран и партий. Соглашение имеет большое значение для обеспечения мира и разрядки напряженности в Европе. Оно отвечает коренным жизненным интересам ГДР, ФРГ и Западного Берлина.

Центральный Комитет СЕПГ высоко оценивает тот факт, что впервые три западные державы подтвердили четырехсторонним соглашением суверенность отношений ГДР с другим германским государством и Западным Берлином.

В результате подписания соглашения четырех держав выиграли все, кто заинтересован в упрочении международного мира, кто выступает за укрепление доверия и сотрудничество между государствами, за превращение Европы в зону прочного мира, за решение важных проблем на реалистической основе.

Скорейшее вступление в силу этого важного международного соглашения отвечало бы интересам всех народов. Мы исполнены надеждой, что его подписание приведет к положительному решению других неурегулированных и назревших проблем европейской и мировой политики.

Центральный Комитет СЕПГ высказывает искреннюю благодарность и признательность Центральному Комитету КПСС и Советскому правительству за последовательную поддержку интересов и суверенных прав Германской Демократической Республики и выражает свое глубокое удовлетворение активными и плодотворными консультациями, которые проводились с нами в ходе переговоров.

Что касается Социалистической единой партии Германии, то с нашей стороны будет приложен максимум усилий, чтобы содействовать успешному завершению переговоров и достижению договоренности по вопросам, вытекающим из четырехстороннего соглашения.

Центральный Комитет СЕПГ выражает глубокую уверенность, что активное сотрудничество между нашими партиями и странами во внешнеполитической области, как это было зафиксировано в решениях XXIV съезда КПСС и VIII съезда СЕПГ, будет и впредь развиваться и укрепляться, способствуя тем самым решению вопросов упрочения мира во всем мире.

С социалистическим приветом.

Э. ХОНЕККЕР,
Первый секретарь Центрального Комитета Социалистической единой партии Германии.

Берлин,
8 сентября 1971 года.

ПРЕДСЕДАТЕЛЮ СОВЕТА МИНИСТРОВ СОЮЗА СОВЕТСКИХ СОЦИАЛИСТИЧЕСКИХ РЕСПУБЛИК

товарищу А. Н. КОСЫГИНУ

г. Москва.

Многоуважаемый товарищ Председатель!

Разрешите мне в связи с соглашением Союза Советских Социалистических Республик, Соединенного королевства Великобритании и Северной Ирландии, Соединенных Штатов Америки и Французской Республики от 3 сентября 1971 года сообщить, что правительство Германской Демократической Республики приветствует это соглашение как важный вклад в дело обеспечения мира и разрядки напряженности в Европе. Оно считает четырехстороннее соглашение важным шагом на пути к решению назревших европейских и других международных вопросов и преисполнено решимости содействовать вступлению в силу соглашения в соответствии с решениями VIII съезда Социалистической единой партии Германии. Одновременно правительство ГДР выражает надежду, что и правительство Федеративной Республики Германии, а также сенат Западного Берлина будут готовы в духе разума и доброй воли довести предусмотренные переговоры до положительного результата.

Разрешите мне также, пользуясь этим случаем, заверить Вас в глубокой признательности и благодарности народа и правительства Германской Демократической Республики за конструктивную ленинскую внешнюю политику правительства Союза Советских Социалистических Республик, направленную на осуществление мирного сосуществования между государствами с различным социальным строем.

Соглашением четырех держав по Западному Берлину подтверждается опыт, что выигрывает тот, кто выступает за разрядку напряженности.

Правительство Германской Демократической Республики считает, что положительный результат четырехсторонних переговоров является также убедительным примером успеха координированной внешнеполитической деятельности социалистических государств. Позволю себе выразить убеждение, что эта политика, основывающаяся на братском союзе с Советским Союзом, приведет к дальнейшим успехам.

С социалистическим приветом.

В. ШТОФ,
Председатель Совета Министров Германской Демократической Республики.

Берлин,
8 сентября 1971 года.

ПЕРВОМУ СЕКРЕТАРЮ ЦЕНТРАЛЬНОГО КОМИТЕТА СОЦИАЛИСТИЧЕСКОЙ ЕДИНОЙ ПАРТИИ ГЕРМАНИИ

товарищу Эриху ХОНЕККЕРУ

Дорогой товарищ Хонеккер!

Примите сердечную благодарность от Центрального Комитета КПСС и от меня лично за высокую оценку Центральным Комитетом СЕПГ усилий Советского Союза в связи с подписанием четырехстороннего соглашения по Западному Берлину.

Достигнутое соглашение является несомненным успехом политики мирного сосуществования, линии социалистических стран на упрочение мира, безопасности и сотрудничества в Европе, нашедшей отражение в решениях XXIV съезда КПСС и VIII съезда СЕПГ. Оно создает хорошие предпосылки для оздоровления обстановки в центре Европы, устранения трений и осложнений в связи с Западным Берлином, которые в прошлом не раз отравляли политическую обстановку в этом районе. Соглашение исходит из сложившихся на европейском континенте территориальных и политических реальностей, полностью учитывает суверенные права и интересы Германской Демократической Республики. Оно способствует повышению международного авторитета социалистического немецкого государства, его роли и влияния в международных делах.

Мы разделяем Ваше мнение, что подписание четырехстороннего соглашения должно благотворно сказаться на решении других назревших проблем европейской и мировой политики. Советский Союз вместе с другими братскими социалистическими странами будет и далее прилагать усилия в этом направлении.

Центральный Комитет КПСС высоко ценит тесное сотрудничество наших партий и государств, еще раз наглядно проявившееся при урегулировании одной из наиболее сложных проблем послевоенных международных отношений. Центральный Комитет КПСС твердо уверен в том, что это сотрудничество и впредь будет крепнуть и развиваться в интересах упрочения социалистического содружества, обеспечения мира и безопасности народов.

С коммунистическим приветом.

Л. БРЕЖНЕВ,
Генеральный секретарь Центрального Комитета Коммунистической партии Советского Союза.

Москва,
10 сентября 1971 года.

ПРЕДСЕДАТЕЛЮ СОВЕТА МИНИСТРОВ ГЕРМАНСКОЙ ДЕМОКРАТИЧЕСКОЙ РЕСПУБЛИКИ

товарищу Вилли ШТОФУ

Уважаемый товарищ Председатель!

Советское правительство, как и правительство Германской Демократической Республики, рассматривает четырехстороннее соглашение по вопросам, относящимся к Западному Берлину, в качестве важного вклада в дело обеспечения мира и разрядки международной напряженности. Это соглашение, наряду с Договорами Советского Союза и Польши с ФРГ, призвано стать существенной частью системы международных соглашений, базирующихся на признании сложившихся в Европе территориальных и политических реальностей и отвечающих задаче упрочения европейского мира. Подписание соглашения создает благоприятные предпосылки для дальнейших шагов в направлении решения насущных международных проблем и налаживания широкого общеевропейского сотрудничества.

Советское правительство высоко ценит усилия Германской Демократической Республики, которая в тесном сотрудничестве с Советским Союзом активно содействовала достижению соглашения по Западному Берлину. Выраженная правительством ГДР готовность в осуществление своих суверенных прав внести конструктивный вклад в заключение соответствующих урегулирований с правительством Федеративной Республики и сенатом Западного Берлина еще раз убедительно свидетельствует о приверженности социалистического немецкого государства идеалам мира и дружбы народов, делу разрядки и сотрудничества.

Разрешите мне, дорогой товарищ Штоф, выразить глубокое убеждение в том, что сложившиеся между нашими государствами отношения тесного братского союза и сотрудничества будут и впредь развиваться и крепнуть на благо народов Советского Союза и ГДР, в интересах социалистического содружества, мира в Европе и во всем мире.

С коммунистическим приветом.

А. КОСЫГИН,
Председатель Совета Министров СССР.

Москва, Кремль,
10 сентября 1971 года.

ПРИКАЗ
МИНИСТРА ОБОРОНЫ СССР

12 сентября 1971 г. № 187 г. Москва

Товарищи воины Советских Вооруженных Сил!

Товарищи танкисты!

Товарищи рабочие, инженеры и техники танковой промышленности!

Ветераны танковых войск!

Сегодня советский народ, воины Армии и Флота празднуют День танкистов. Этот традиционный праздник отмечается в обстановке огромного творческого подъема трудящихся нашей Родины, которые настойчиво претворяют в жизнь намеченную XXIV съездом КПСС программу экономического и социально-политического развития советского общества. Успешно выполняются задания первого года новой пятилетки, растет материальный и культурный уровень жизни советских людей.

Направляя усилия нашего народа на решение великих созидательных задач, Центральный Комитет КПСС и Советское правительство твердо и последовательно проводят ленинскую внешнюю политику, активно борются за мир и международную безопасность. Вместе с тем в обстановке агрессивных устремлений мирового империализма Советский Союз принимает необходимые меры по укреплению своего оборонного могущества, повышению боеспособности и боевой готовности наших Вооруженных Сил.

В едином строю со всем личным составом Армии и Флота советские танкисты с чувством высокой ответственности выполняют задачи, которые поставил перед Вооруженными Силами XXIV съезд КПСС. Они достойно продолжают и умножают славные боевые традиции танкистов, проявивших мужество и героизм в сражениях Великой Отечественной войны. Проведенные в этом году учения показали возросшее боевое мастерство танковых войск. Беспредельно преданные Родине, великому делу коммунизма, советские танкисты, как и все наши воины, постоянно готовы выполнить свой патриотический и интернациональный долг.

Приветствую и поздравляю вас с праздником — Днем танкистов. Желаю всему личному составу танковых войск новых достижений в совершенствовании своих военных и политических знаний, повышении бдительности и боевой готовности.

Работникам танковой промышленности желаю дальнейших успехов в создании могучей бронетанковой техники.

В ознаменование Дня танкистов **приказываю:**

Сегодня, 12 сентября, в 21 час по местному времени произвести праздничный фейерверк в столице нашей Родины — городе-герое Москве, в столицах союзных республик, в городах-героях Ленинграде, Волгограде, Севастополе, Одессе и в крепости-герое Бресте.

Да здравствует наша великая Родина — Союз Советских Социалистических Республик!

Да здравствуют героические Советские Вооруженные Силы и их доблестные танковые войска!

Слава Коммунистической партии Советского Союза, ведущей советский народ по ленинскому пути к коммунизму!

Министр обороны СССР
Маршал Советского Союза А. ГРЕЧКО.

В ЦЕНТРАЛЬНОМ КОМИТЕТЕ КПСС И СОВЕТЕ МИНИСТРОВ СССР

О МЕРАХ ПО РАЗВИТИЮ ПРОМЫШЛЕННОСТИ ХИМИЧЕСКИХ ВОЛОКОН И СЫРЬЯ ДЛЯ НИХ В 1971—1975 ГОДАХ

Центральный Комитет КПСС и Совет Министров СССР приняли постановление о мерах по дальнейшему ускорению развития промышленности химических волокон и сырья для них в текущей пятилетке.

В постановлении отмечается, что для успешного выполнения решений XXIV съезда КПСС в области повышения благосостояния советского народа важное значение имеет всемерное увеличение производства искусственных и синтетических волокон.

За прошедшую пятилетку введены в действие значительные мощности по выпуску химических волокон, увеличено их производство в 1,5 раза, что имело большое значение для увеличения выпуска товаров народного потребления.

Исходя из Директив XXIV съезда КПСС и придавая особо важное значение ускоренному развитию промышленности химических волокон и сырья для них, Центральный Комитет КПСС и Совет Министров СССР утвердили задание по производству химических волокон в 1975 году в объеме 1.065 тыс. тонн. Наибольший рост намечается по синтетическим волокнам, обладающим повышенной износоустойчивостью, несминаемостью, низкой теплопроводностью и другими ценными свойствами. Их выпуск увеличится в 2,6 раза.

Такой прирост объема производства всех видов химических волокон за пятилетку обеспечит увеличение выпуска для населения большого количества добротных тканей, швейных и чулочно-носочных изделий, верхнего трикотажа, выработанных как из чисто химических волокон, так и в сочетании с натуральными волокнами.

Постановлением предусмотрено ввести в действие мощности по производству химических волокон в количестве 600 тыс. тонн, т. е. в 4 раза больше, чем за предыдущую пятилетку. Прирост мощностей намечается осуществить за счет расширений и реконструкции действующих предприятий на новой технической основе, а также строительства заводов на Украине, в Белоруссии, Западной Сибири, Казахстане, Таджикистане и в других экономических районах страны. Будет обращено особое внимание на внедрение непрерывных процессов получения химических волокон: капронового — непосредственным формованием из расплава полимера, лавсанового — из терефталевой кислоты, вискозного шелка — на машинах, позволяющих совмещать процессы прядения, отделки и сушки волокна.

Одновременно утверждены мероприятия, обеспечивающие улучшение качества и расширение ассортимента волокон. Министерство химической промышленности обязано обеспечить выпуск в значительных объемах хлопкоподобного вискозного штапельного волокна, специальных волокон для ковровой промышленности, нитей для изготовления искусственного меха и выработки нового ассортимента трикотажных изделий. Предусмотрено увеличение выпуска химических волокон технического назначения с более высокими качественными показателями. Это позволит выпускать шины с повышенной ходимостью и увеличить сроки службы резиновых технических изделий.

Установлены соответствующие задания по наращиванию производства полимерного сырья, а также синтетических красителей, различных химикатов-добавок и текстильно-вспомогательных веществ.

ЦК КПСС и Совет Министров СССР обязали Министерство химической промышленности, Министерство промышленного строительства СССР, Министерство строительства СССР, Министерство строительства предприятий тяжелой индустрии СССР, Министерство энергетики и электрификации СССР, Министерство среднего машиностроения, Министерство монтажных и специальных строительных работ СССР, Министерство транспортного строительства, Главмособлстрой при Мособлисполкоме и Главташкентстрой при Ташкентском горисполкоме обеспечить безусловное выполнение установленных на 1971 год и другие годы пятилетки заданий по строительству и вводу в действие новых мощностей, реконструкции и расширению действующих производств, а также научно-исследовательских организаций в промышленности химических волокон и сырья для них. Министерствам и ведомствам, участвующим в выполнении намеченной программы строительства, предусматривается оказание помощи в комплектации кадрами, создании производственных баз, в строительстве жилья, а также в пополнении парка машин и механизмов, выделении необходимых средств на развитие мощностей строительно-монтажных организаций.

Серьезные задачи по изготовлению оборудования, средств контроля и автоматического управления процессами, а также запасных частей к ним возложены на Министерство химического и нефтяного машиностроения, Министерство судостроительной промышленности, Министерство строительного, дорожного и коммунального машиностроения, Министерство электротехнической промышленности, Министерство промышленности строительных материалов, Министерство тяжелого, энергетического и транспортного машиностроения, Министерство приборостроения, средств автоматизации и систем управления и Министерство машиностроения для легкой и пищевой промышленности и бытовых приборов. Машиностроительным министерствам будет оказана помощь в разработке и освоении производства новых видов оборудования.

С целью ускорения разработки новых технологических процессов и улучшения качества выпускаемых химических волокон намечается создание новых и расширение действующих научно-исследовательских организаций.

Постановлением ЦК КПСС и Совета Министров СССР предусмотрены меры по обеспечению необходимых жилищных и культурно-бытовых условий для работников предприятий химических волокон.

В целях обеспечения подготовки квалифицированных специалистов со средне-техническим образованием для промышленности химических волокон в 1972—1974 годах будет осуществлено строительство химико-технологических техникумов при Барнаульском и Балаковском комбинатах химического волокна и Навоийском химическом комбинате.

Учитывая большое народнохозяйственное и социальное значение намеченной программы производства химических волокон и сложность решения этой задачи, ЦК КПСС и Совет Министров СССР обратили внимание партийных, советских и хозяйственных организаций на то, что осуществление намеченных постановлением мер по ускорению развития производства химических волокон имеет важнейшее значение для реализации решений XXIV съезда КПСС в части повышения жизненного уровня советского народа.

ЦК компартий и Советы Министров союзных республик, крайкомы, обкомы КПСС этим постановлением обязываются обеспечить систематический контроль за выполнением заданий по увеличению мощностей по производству химических волокон и сырья для них.

Центральный Комитет КПСС и Совет Министров СССР выразили уверенность в том, что министерства и ведомства, партийные, советские, профсоюзные и комсомольские организации на местах сделают все возможное для выполнения заданий по дальнейшему развитию производства химических волокон и тем самым будут способствовать успешному решению главной задачи девятой пятилетки — значительному подъему материального и культурного уровня жизни народа.

БРОНЕВОЙ ЩИТ СОВЕТСКОЙ РОДИНЫ

12 сентября советский народ и его Вооруженные Силы отмечают День танкистов. Этот праздник установлен в июле 1946 года в ознаменование выдающихся заслуг советских бронетанковых войск и танкостроителей страны в Великой Отечественной войне 1941 — 1945 годов.

Советские бронетанковые войска — сравнительно молодой род войск. Их история насчитывает всего несколько десятков лет. Однако они развивались бурно и ныне являются главной ударной силой сухопутных войск.

Анализируя условия войн машинного периода, В. И. Ленин сделал вывод, что без техники и умения ее использовать в борьбе с противником завоевать победу нельзя. В современной войне, указывал он, берет верх тот, у кого величайшая техника, организованность, дисциплина и лучшие машины. Ленинские положения о роли и значении современных технических средств вооруженной борьбы легли в основу деятельности партии и правительства по техническому оснащению Советской Армии и Флота.

Особенно бурно развивалось советское танкостроение в тридцатые годы. Научно-технический и промышленный уровень СССР позволил создать тяжелый танк «КВ» и легендарную «тридцатьчетверку». Выпуском этих боевых машин было положено начало новой ступени в развитии советской танковой техники.

В боях за Родину советские танкисты проявили высокие морально-боевые качества. Вместе с пехотинцами, артиллеристами и летчиками они приняли активное участие в разгроме японских захватчиков в районе озера Хасан, на реке Халхин-Гол. Советские добровольцы-танкисты сражались в Испании против фашизма, за свободную республику.

Советские воины, в том числе танкисты, с первых же дней нападения фашистской Германии на СССР в 1941 году оказывали противнику ожесточенное сопротивление. Уже 22 июня механизированные корпуса под командованием генералов А. Куркина, Н. Шестопалова и С. Оборина наносили контрудары по наступающим фашистским войскам под Шауляем, Брестом, Гродно, задержали продвижение ударных группировок врага, нанесли им большой урон в живой силе и технике. На отдельных операционных направлениях развернулись крупные танковые сражения.

С каждым днем увеличивалось сопротивление врагу, росло мастерство советских воинов. Примером героических, умелых действий танкистов являются успехи 4-й танковой бригады под командованием полковника Михаила Катукова (ныне маршал бронетанковых войск, дважды Герой Советского Союза). За успешные боевые действия под городами Орлом и Мценском эта танковая бригада была преобразована в 1-ю гвардейскую танковую бригаду.

Амазасп БАБАДЖАНЯН,
маршал бронетанковых войск

☆

Танковые и механизированные соединения сыграли решающую роль в окружении сталинградской группировки немецко-фашистских войск. Массированное применение танков придало этой наступательной операции решительный и маневренный характер, что позволило реализовать замысел на окружение и уничтожение 330-тысячной группировки гитлеровцев.

Летом 1943 года Советские Вооруженные Силы сорвали последнюю попытку врага путем крупного наступления под Курском вернуть утраченную инициативу и изменить ход войны в свою пользу. И в этом — выдающаяся роль советских танкистов. История войн до Курской битвы не знала такого массового применения бронетанковой техники на одном стратегическом направлении.

В наступательных операциях Советской Армии в 1944 — 1945 годах танковые войска действовали, как правило, на острие клиньев наступавших армий. Развивая успех общевойсковых соединений, они стремительно продвигались вперед, создавали условия для окружения и разгрома крупных вражеских группировок, с ходу форсировали такие крупные водные преграды, как Южный Буг, Днестр, Прут и другие.

В середине апреля 1945 года Советская Армия нанесла мощный завершающий удар по врагу и овладела столицей фашистского государства — Берлином. Совместно с другими родами войск в Берлинской операции участвовали четыре гвардейские танковые армии, семь отдельных танковых, два отдельных механизированных корпуса, большое количество танковых бригад, танковых и самоходно-артиллерийских полков — всего до 6.250 танков и самоходно-артиллерийских установок.

С падением Берлина война в Европе еще не окончилась. Сильная группировка гитлеровских войск в Чехословакии не приняла условий капитуляции и продолжала сопротивление. Трудящиеся Праги подняли восстание. Выполняя свой интернациональный долг, советские войска пришли им на помощь. Стремительным броском и мощными ударами с севера и востока танковые группы во взаимодействии с другими родами советских войск окружили и вынудили капитулировать пражскую группировку гитлеровцев. В плен сдалось около миллиона немецко-фашистских солдат, офицеров и генералов.

Не считаясь с колоссальными трудностями, не щадя своей крови и жизни, советские воины помогли народам Польши, Румынии, Болгарии, Югославии, Венгрии, Чехословакии, Китая и других стран Европы и Азии освободиться от ненавистного иностранного ига, завоевать независимость и встать на путь социалистического развития.

Победоносно завершив разгром фашистской Германии и милитаристской Японии, советский народ, руководимый Коммунистической партией, развернул мирное социалистическое строительство и добился за послевоенные годы огромных успехов. Дальнейшее развитие получила мировая система социализма, сложившаяся в результате побед над силами реакции и фашизма.

Все это пришлось не по вкусу правящим кругам империалистических стран и прежде всего Соединенных Штатов Америки. США расширяют и укрепляют агрессивные военные блоки, которые открыто направлены против СССР и других социалистических стран, всячески раздувают гонку вооружений, нагнетают международную напряженность.

В такой обстановке советский народ вынужден постоянно заботиться об укреплении обороноспособности своей Родины, повышении боевой мощи армии и флота. И результаты этой заботы весьма ощутимы. Советские Вооруженные Силы ныне оснащены самым современным оружием и боевой техникой.

На новую ступень поднялись и бронетанковые войска. Они подготовлены для ведения высокоманевренных действий. Их роль и значение в современной вооруженной борьбе не только не снижается, а, наоборот, значительно возрастает. Советская военная доктрина и в новых условиях отводит им роль главной ударной маневренной силы сухопутных войск.

Советские танкисты имеют прекрасные боевые машины. Значительно увеличена их маневренность и защита от различных средств поражения, возросла огневая мощь. Новейшие приборы позволяют уверенно водить танки днем и ночью, преодолевать водные преграды, с большой точностью поражать огнем цели противника. Все это дает возможность танковым частям и соединениям совершать мобильные марши, стремительно преодолевать зоны радиоактивного и химического заражения противника, вести боевые действия на большую глубину, в любых условиях местности, времени года и суток.

В танковых войсках идет напряженная боевая учеба, могучим родником бьет творческая инициатива. Широкое распространение получило социалистическое соревнование под девизом «Год XXIV съезда КПСС — год отличной учебы и службы».

Свой праздник советские танкисты и танкостроители встречают новыми достижениями в совершенствовании технической базы войск, в повышении их боевого мастерства. Они — в постоянной готовности: вместе со всеми Вооруженными Силами с честью выполнить задачи защиты завоеваний социализма, интересов мира и прогресса.

(АПН).

ТОРЖЕСТВЕННОЕ СОБРАНИЕ В МОСКВЕ

Традиционному празднику День танкистов было посвящено торжественное собрание представителей трудящихся города Москвы и воинов столичного гарнизона, которое состоялось 10 сентября в Колонном зале Дома Союзов.

Собравшиеся единодушно избрали почетный президиум в составе Политбюро ЦК КПСС.

На собрании выступил начальник танковых войск Советской Армии Герой Советского Союза Маршал бронетанковых войск А. Х. Бабаджанян.

Традиционный праздник, сказал он, личный состав танковых частей и соединений встречает новыми успехами в совершенствовании своего боевого мастерства. Танкисты, как и все советские воины, полны решимости добиться высоких показателей в боевой и политической подготовке, в укреплении воинской дисциплины, повышении боевой готовности войск.

С большим воодушевлением участники торжественного собрания направили приветственное письмо Центральному Комитету КПСС, Президиуму Верховного Совета СССР и Совету Министров СССР.

(ТАСС).

ЭСТАФЕТА ГЕРОИЧЕСКИХ ДЕЛ И СВЕРШЕНИЙ

К 50-летию комсомола Грузии

В Тбилисском Дворце пионеров и школьников имени Б. Дзнеладзе состоялось расширенное заседание республиканского организационного комитета по проведению торжеств, посвященных полувековому юбилею комсомола Грузии.

В обсуждении вопроса о ходе подготовки к 50-летию комсомола Грузии приняли участие члены республиканского комитета, председатели областных, городских, районных юбилейных комиссий, секретари обкомов, горкомов, райкомов комсомола, партийные, советские, профсоюзные, комсомольские работники.

С информационным докладом о проделанной на местах работе по подготовке к юбилейным торжествам выступили И. Шеварднадзе (Тбилиси), М. Хварцкия (Абхазская АССР), С. Сихарулидзе (Кутаиси), А. Тоидзе (Махарадзе), О. Цверава (Рустави), Н. Январашвили (Телави).

В прениях приняли участие М. Яшвили (Они), Ш. Месхидзе (Аджарская АССР), Ф. Санакоев (Юго-Осетинская автономная область), Р. Мгдесян (Богдановка), Т. Лазарашвили (Ахалкалаки).

Первый секретарь ЦК ЛКСМ Грузии Дж. Патиашвили говорил о том большом трудовом и творческом подъеме, с которым комсомольцы и молодежь республики встречают славный юбилей Ленинского комсомола Грузии.

Работу заседания подытожил председатель республиканского организационного комитета, секретарь ЦК КП Грузии Ш. Чануквадзе.

Участники заседания одобрили и утвердили план юбилейных мероприятий. (ГрузТАГ).

Ударным трудом встречают 50-летие ЛКСМ Грузии комсомольцы опытного производства ТНИИСА — инженер Ц. Петриашвили и старший инженер Т. Мурусидзе.
На снимке: Ц. Петриашвили (слева) и Т. Мурусидзе.

Фото О. Лукьянцева.

НАВСТРЕЧУ ЮБИЛЕЮ

50-летию комсомола Грузии посвящена выставка литературы, которая открылась в Государственной республиканской библиотеке имени К. Маркса. На центральном стенде — сборники «В. И. Ленин о молодежи», «Г. К. Орджоникидзе о молодежи», «Общество и молодежь». Здесь же труд доктора исторических наук, профессора Г. Жвания «Очерки по истории комсомола Грузии», брошюры А. Имедашвили «Возникновение комсомола Грузии и его борьба за Советскую власть», А. Имедашвили и О. Деметрашвили «Первые комсомолки», статья первого секретаря ЦК ЛКСМ Грузии Дж. Патиашвили «Славная история борьбы и труда» и др.

Один из стендов отведен теме «Пятилетке — мастерство и поиск молодых». Выполняя поручение партии, комсомол Грузии направил тысячи молодых добровольцев на важнейшие новостройки страны. При их активном участии введены в строй новые гиганты энергетики, доменные и мартеновские печи, сооружены железные дороги, крупнейшие объекты машиностроения, химии, сельского хозяйства. Сегодня ударными комсомольскими стройками являются 100 крупнейших народнохозяйственных объектов. В их числе ИнгуриГЭС, Тбилисский метрополитен, Мадиеульский горно-обогатительный комбинат и другие.

В разделе «Образ молодежи в художественной литературе» представлены сборники «Доброе дело на век», рассказы Д. Джабидзе и В. Карумидзе «Трудовые дела молодежи Грузии», очерки П. Шапатава «Гвардии рядовой П. Мосиашвили», З. Ломидзе «Властители моря» и другие книги и зарисовки.

(ГрузТАГ).

Вспоминая минувшие дни

СЛОВО — БЫВШЕМУ СЕКРЕТАРЮ КОМСОМОЛЬСКОЙ ЯЧЕЙКИ ТИФЛИССКОГО АРСЕНАЛА Г. СВАНЕЛИ

1921 год. На улицах Тифлиса — ликование. Повсюду алые флаги, звучат песни. Народ Грузии празднует победу Советской власти. В витринах гостиницы «Гранд отель» (ныне «Интурист») — красочные плакаты «Окон РОСТА». Под ними — броские стихи поэта революции Владимира Маяковского. Напротив, у каменной громады Военного собора, на месте которого сегодня возвышается здание Дома правительства, — стройные колонны демонстрантов.

Затаив дыхание, следят люди за фигурой смельчака, взобравшегося на золоченый купол. Удивительно долго ползут минуты, но вот многотысячная толпа взрывается аплодисментами — над соборным куполом взвивается Красное знамя — символ победившей революции.

И вот стихает людское море — на трибуне вожак молодежи Грузии, стойкий борец, убежденный ленинец Борис Дзнеладзе. Каждое его слово — гимн новой жизни, человеку, который вышел строить завтрашний день.

Так начиналась Советская власть. Так начинался грузинский комсомол, идущий сегодня к полувековому юбилею.

Полвека минуло с той поры, но никогда не померкнут в памяти дни великой борьбы за народное счастье.

Первые комсомольские ячейки в Тбилиси. Ребята Арсенала и железнодорожных мастерских. Инициаторами скольких начинаний, скольких славных дел были они — первые комсомольцы Грузии! Еще до бегства меньшевиков и установления Советской власти комсомольцы Арсенала и Главных мастерских Закавказской железной дороги организовали охрану порядка в городе, патрулировали в вечерние часы. Хорошо помню тот долгожданный день, первый день свободы, когда мы вышли на Арсенальное шоссе встречать первые части Красной Армии.

Вот один из эпизодов тех ставших сегодня историей лет. Меньшевистское правительство доживало последние дни. Одно за другим терпели поражение его военные отряды. И вот правительство меньшевиков, испытывая острую нехватку боеприпасов, организовало выпуск винтовочных патронов из утиля. На патронно-снарядный цех Арсенала привозили отстрелянные гильзы, которые потом поступали на формовочный пресс. Однако достаточно было придать гильзе незаметную глазом неправильную форму, как ствол винтовки заклинивало. Так коммунисты и комсомольцы Арсенала выводили из строя целые подразделения. Подпольную группу возглавляли Семен Схиртладзе, Василий Рязанцев, Георгий Канделаки.

Во время одной из операций комсомолец Вася Рязанцев попал в руки палачей из «Особого отряда». Он погиб, до конца оставаясь преданным делу Ленина, революции, во имя которой не пожалел своей жизни. В память о бесстрашном комсомольце Васе Рязанцеве комсомольцы Арсенала отлили чугунный бюст, установив его на Красногорской площади в самом начале Арсенального шоссе.

...Сегодня, когда комсомол Советской Грузии идет к своему полувековому юбилею, мне хочется, чтобы молодежь, строящая наш завтрашний день, узнала имя Васи Рязанцева и сохранила его в памяти, как и имена сотен других комсомольцев, отдавших жизнь великой борьбе за свободу. Они останутся с нами всегда, молодые люди, презревшие смерть во имя счастливой жизни.

...Пожар в железнодорожном тупике Арсенала вспыхнул ночью. Алое зарево металось во тьме, потрескивали сухие деревянные балки. Над пороховыми погребами, расположенными на Арсенальной горе, нависла угроза взрыва.

Бушевало пламя. Раздался гулкий взрыв. Взлетели вверх обугленные доски вагона. Погибли два комсомольца, охранявшие железнодорожный тупик. В воздухе повис тревожный гудок. Все, как один, бросились комсомольцы и молодежь Арсенала спасать боеприпасы. Их мандатом были совесть, долг, неиссякаемая вера в победу революции.

Ребята бросались в пламя, откатывали вагоны. Обгоревшие, они гасили огонь на себе, и снова бросались в пекло. Героическая борьба с огнем продолжалась до прихода подмоги. Вот имена тех, кто отличился в ту тревожную ночь. Это комсомольцы Арсенала Васо Киреулашвили, Николай Гречухин, Павел Артамонов, Степан Хереденашвили, Георгий Тертеров, Николай Коконашвили, Андрей Давидов. Молодая Советская республика наградила их за подвиг Почетными грамотами. Их портреты были установлены на стендах у Дворца правительства.

Это были будни. Горячие, напряженные, исполненные труда и борьбы. Но нет для меня сегодня ничего дороже дней нашей юности, тех дней, когда закладывался фундамент Советской власти. Мы были первыми. Первыми быть трудно, но почетно. И сегодня, когда я вижу комсомольцев семидесятых годов, чувство гордости наполняет сердце — они достойны тех, кто шел впереди, прокладывая дорогу будущим поколениям. Сегодня эту дорогу прокладывают они — путь в завтрашний день.

Вспоминаю наш комсомольский клуб. В то время он скорее напоминал боевой штаб на фронте. Ружья в пирамидах, дневальные с красными повязками на рукавах. А по вечерам здесь звучали стихи и песни, шли агитационные спектакли, которые готовил наш драматический кружок. Не раз выезжали мы в подшефные села, выступали с концертами в городе. А ружья из пирамид были разобраны в дни августовской авантюры меньшевиков 1924 года, когда комсомол Арсенала вышел защищать молодую Советскую власть. Не все вышедшие с винтовкой возвратились обратно...

История не сохранила многих имен. Но память о них, неизвестных солдатах революции, живет вечно. Они продолжаются в песнях и в наших свершениях, они восходят весенними травами на обновленной, расцветающей грузинской земле. Они продолжаются в тех, кто созидает сегодня светлый мир коммунизма.

РУБЕЖИ ТВОРЧЕСКОГО ПОИСКА

БРИГАДЫ ОБСУЖДАЮТ ЗАДАЧИ РАЗВИТИЯ СОЦИАЛИСТИЧЕСКОГО СОРЕВНОВАНИЯ

138 тысяч метров сверхплановой ткани выпустил с начала года коллектив ткацкого цеха Тбилисского шелкового производственного объединения. Этот успех был во многом обусловлен активным творческим соревнованием, развернувшимся между двумя бригадами, возглавляемыми А. Эргемлидзе и В. Гегешидзе. Каждая из них еще в начале года определила свои рубежи на пятилетие. Ткачихи обязались выполнить пятилетку за четыре года, план 1971 года завершить к 7 ноября, на три процента повысить сортность продукции, значительно увеличить производительность труда.

С большим воодушевлением восприняли текстильщицы призыв Центрального Комитета КПСС еще шире развернуть социалистическое соревнование, усилить его действенность, сделать более глубоким его содержание.

И вот позавчера две бригады собрались вместе, чтобы проанализировать ход социалистического соревнования, подумать о том, как сделать его более целеустремленным и эффективным.

— Наша бригада успешно реализует взятые обязательства, — сказал бригадир А. Эргемлидзе. — В сравнительно короткий срок рабочие освоили новые пневматические станки. И сейчас Герой Социалистического Труда ткачиха Э. Соломония близка к завершению годовой программы. Две другие ткачихи В. Арсенишвили и В. Циклаури работают с опережением графика на полтора-два месяца.

— Постановление ЦК КПСС «О дальнейшем улучшении организации социалистического соревнования» четко определяет направление поиска резервов производства, круг вопросов, на которых предстоит сосредоточить внимание как рабочих, так и инженеров объединения, — подчеркнул бригадир В. Гегешидзе. — Чтобы успешно соревноваться, надо создать рабочим все условия для реализации обязательств. К сожалению, это дело у нас не всегда доводится до конца. К примеру, когда осваивались новые машины, на предприятии были созданы специальные курсы для переподготовки ткачих. Работники службы НОТ, разработавшие под руководством инженеров Л. Кахидзе и А. Сванидзе технологию производства тканей на пневматических станках, ознакомили с ней ткачих. Но не все рабочие освоили новшество достаточно глубоко. Причина тому — отсутствие специальной литературы. Было бы хорошо, если бы работники Грузинского института научно-технической информации и пропаганды совместно с нашим коллективом разработали технологию ткачества на новых станках и издали на эту тему брошюру.

Ткачиха Р. Тевзадзе подчеркнула, что большую помощь в деле улучшения качества тканей им оказали рационализаторы цеха. Так, А. Эргемлидзе и механик В. Куракин усовершенствовали намоточный механизм станка. Реконструкция товарного валика, предложенная В. Гегешидзе, также сыграла немаловажную роль в улучшении качества ткани.

Собрание прошло под знаком творческого обсуждения проблем развития социалистического соревнования.

— Доска показателей, — сказала ткачиха В. Циклаури, — играет очень важную роль в деле морального стимулирования рабочих. Нужно в каждом цехе завести точный и оперативный учет выполнения обязательств по всем пунктам и систематически сообщать об этом.

— Время показало, что обе бригады сдержали данное ими слово, перевыполнили взятые обязательства, — отметил начальник ткацкого производства О. Мачаидзе. — На мой взгляд, межбригадное соревнование можно считать весьма эффективной формой. Его необходимо всемерно развивать и углублять.

Взвесив свои возможности, ткачихи наметили для себя новые рубежи. Они обязались выполнять пятидневку за четыре дня, неустанно повышать свою квалификацию, совершенствовать производство, на восемь процентов увеличить производительность труда, в 1972 году освоить два новых вида тканей, на шесть процентов повысить сортность продукции, подготовить не менее 20 человек квалифицированных ткачих.

Р. СУЛАВА.

УКАЗ

ПРЕЗИДИУМА ВЕРХОВНОГО СОВЕТА ГРУЗИНСКОЙ ССР

О награждении тов. Чилачава Ш. И. Почетной грамотой Президиума Верховного Совета Грузинской ССР

За долголетнюю и плодотворную работу в партийных, советских и хозяйственных органах, в связи с шестидесятилетием со дня рождения наградить директора Зугдидской чайной фабрики № 2 тов. Чилачава Шалву Ильича Почетной грамотой Президиума Верховного Совета Грузинской ССР.

Председатель Президиума Верховного Совета Грузинской ССР
Г. ДЗОЦЕНИДЗЕ.

Секретарь Президиума Верховного Совета Грузинской ССР
З. КВАЧАДЗЕ.

Тбилиси,
10 сентября 1971 г.

УКАЗ

ПРЕЗИДИУМА ВЕРХОВНОГО СОВЕТА ГРУЗИНСКОЙ ССР

О награждении тов. Чубинишвили О. Г. Почетной грамотой Президиума Верховного Совета Грузинской ССР

За долголетнюю и плодотворную работу в системе пищевой промышленности республики, в связи с шестидесятилетием со дня рождения наградить начальника Управления Министерства пищевой промышленности Грузинской ССР тов. Чубинишвили Отара Георгиевича Почетной грамотой Президиума Верховного Совета Грузинской ССР.

Председатель Президиума Верховного Совета Грузинской ССР
Г. ДЗОЦЕНИДЗЕ.

Секретарь Президиума Верховного Совета Грузинской ССР
З. КВАЧАДЗЕ.

Тбилиси,
10 сентября 1971 г.

УКАЗ

ПРЕЗИДИУМА ВЕРХОВНОГО СОВЕТА ГРУЗИНСКОЙ ССР

О награждении тов. Кочладзе Ш. В. Почетной грамотой Президиума Верховного Совета Грузинской ССР

За долголетнюю и плодотворную работу в партийных, советских и хозяйственных органах, в связи с семидесятилетием со дня рождения наградить персонального пенсионера тов. Кочладзе Шалву Варламовича Почетной грамотой Президиума Верховного Совета Грузинской ССР.

Председатель Президиума Верховного Совета Грузинской ССР
Г. ДЗОЦЕНИДЗЕ.

Секретарь Президиума Верховного Совета Грузинской ССР
З. КВАЧАДЗЕ.

Тбилиси,
10 сентября 1971 г.

Идут по городу двое

СМОТР НАРОДНЫХ ДРУЖИН

Деловито гудевший станок взял неожиданно высокую ноту и смолк. Семен Мачарашвили вытер куском ветоши нагревшуюся за день станину и выпрямился, удовлетворенно вслушиваясь в тишину. Смена кончилась.

С другого конца цеха Семену помахал рукой Леван Чхеидзе. Мачарашвили кивнул в ответ. Все понятно. Каждый месяц, четвертого и девятнадцатого, дружинники станкостроительного завода имени Кирова дежурят по городу. Сегодня девятнадцатое. Значит, в 6 часов надо быть в районном штабе.

У здания Ленинского райкома партии Мачарашвили и Чхеидзе встретились с ребятами из других цехов. Дружной группой заполнили небольшое помещение штаба. Выслушали традиционные напутствия — инструктаж работника районного отдела внутренних дел, пожелали друг другу счастливого дежурства...

Мачарашвили и Чхеидзе попали в один патруль. Маршрут знакомый — от переходного моста до кинотеатра «Сакартвело». За шесть лет, как они состоят в заводской дружине, дежурить здесь приходилось часто. Кажется, нет уголка на протянувшейся на несколько километров Октябрьской улице, куда бы они еще не заглянули.

В вечерние часы на улице людно. Кто спешит с работы, а кто уже торопится на концерт, в кинотеатр, в гости к друзьям, одни вышли за покупками, другие — прогуляться, подышать прохладой ранних сумерек. Часто встречаются и свои, заводские. Только успевай здороваться. Товарищей хорошо знают на предприятии. Семен Мачарашвили пришел на завод мальчишкой. А сейчас за плечами двадцать лет трудового стажа. Уважают и любят Семена в коллективе, любят за неуемную жажду труда, чуткость и внимание к товарищам, способность вовремя прийти на помощь, подбодрить добрым советом, шуткой. Недаром коммунисты цеха оказали ему доверие, выбрав секретарем первичной партийной организации.

Не меньшим авторитетом на заводе пользуется и Леван Чхеидзе. Трудится он на предприятии более пятнадцати лет, здесь же работают жена и сын, а другой сын ушел отсюда в армию. Так что мало найдется на предприятии людей, которые бы не знали его.

Встречаются и другие знакомые — люди, с которыми их свела деятельность дружинников. Вот около общежития прядильно-трикотажного комбината весело махнула рукой тоненькая девушка. Познакомились Семен и Леван с ней при необычных обстоятельствах. Дежурили в парке культуры и отдыха имени Киквидзе. Услышали женский крик. Бросились на помощь. В дальней аллее трое парней приставали к девушке. Один из них угрожающе шагнул наперерез:

— Не суйтесь не в свое дело. Хуже будет!

Но Левана, человека, вернувшегося с фронта кавалером двух орденов Славы, запугать не так легко. Оттолкнув хулигана, он заслонил собой девушку. Тут подоспели и работники милиции. Парней задержали. И смотреть не хотелось потом, как пускали они в отделении слезу и смиренно бормотали что-то насчет невинной шутки.

...Ярко освещена автомат-закусочная. В прошлое дежурство здесь пришлось разнимать дерущихся. Вмешательство дружинников оказалось своевременным. Разгоряченные парни собирались всерьез «выяснять отношения».

У кинотеатра «Сакартвело» Семен и Леван особенно внимательны. Это с точки зрения охраны общественного порядка наиболее трудный участок. Со всего района съезжается сюда молодежь. Облюбовали это место и «биржевики» — великовозрастные бездельники. Ничего не стоит им задеть прохожего, обругать, затеять драку. Сколько раз дружинникам приходилось сталкиваться с ними. И всегда удивляло, откуда в этих юнцах столько беспардонной наглости. Очевидно, от постоянного попустительства, безнаказанности. А стоило дружинникам несколько раз показать, что отступать они не намерены, как «братва» стушевывалась. Вот и сейчас шумная компания молодых людей у входа в кинотеатр, завидев красные повязки, потихоньку рассосалась в разные стороны.

Постепенно улица пустеет. Дежурство подходит к концу. Спокойным было оно на этот раз, без происшествий. Вот только ноги, как чугунные: четырехчасовая «прогулка» дает о себе знать. А ведь ей предшествовал еще рабочий день. И трудилась в течение смены Семен Мачарашвили и Леван Чхеидзе без всяких скидок. Выполнили почти по две дневные нормы каждый.

И вот опять здание райкома. Короткий рапорт о том, как прошло дежурство. Потом Семен и Леван еще немного постояли на улице. Курили, делились впечатлениями с другими заводскими дежурными.

Погромыхивая колесами на стыках рельс, подкатывает ночной трамвай. Семен Мачарашвили прощается и поднимается в вагон, с удовольствием опускается на скамейку, устраивается поудобнее. Путь предстоит неблизкий — в поселок ТЭВЗа. А за окном мелькают освещенные витрины магазинов, мимо которых он проходил вечером с Леваном, темные квадраты скверов, громады жилых домов с кое-где светящимися окнами. Город спит спокойно.

К. КОСТАВА.

СООБЩЕНИЕ ТАСС

ПОЛЕТ АВТОМАТИЧЕСКОЙ СТАНЦИИ «ЛУНА-18» ЗАВЕРШЕН

11 сентября 1971 года закончилась программа исследований, проводимых с помощью автоматической станции «Луна-18».

Как уже сообщалось, автоматическая станция «Луна-18» была выведена на траекторию полета к Луне 2 сентября этого года. В процессе полета со станцией было проведено 85 сеансов радиосвязи, в ходе которых проверялась работа систем станции и измерялись параметры траектории ее движения.

За время полета по окололунной орбите автоматическая станция «Луна-18» совершила 54 оборота вокруг Луны.

При полете по селеноцентрической орбите станция осуществляла маневрирование с целью отработки методов автоматической окололунной навигации и обеспечения посадки на поверхность Луны.

11 сентября была включена тормозная двигательная установка, станция сошла с орбиты и достигла поверхности Луны в районе материка, окружающего Море Изобилия, в точке с координатами:

3 градуса 34 минуты северной широты;

56 градусов 30 минут восточной долготы.

Район посадки был выбран в гористой местности, представляющей большой научный интерес. При этом, как показали измерения, прилунение станции в этих сложных топографических условиях оказалось неблагоприятным.

Связь со станцией прекратилась в 10 часов 48 минут по московскому времени.

Получены новые опытные данные о работе конструкции и бортовых систем. Результаты измерений обрабатываются.

Вот такие хорошие плоды приносят германо-советская дружба и сотрудничество. «Штрелазунд» — один из сельскохозяйственных кооперативов Германской Демократической Республики, расположенный на Балтийском побережье, с успехом использует высокоурожайный сорт озимой пшеницы «мироновская-808».

Фото Е. Шуленова. (Фотохроника ТАСС).

ВОПРОСЫ РАЗОРУЖЕНИЯ — В ЦЕНТРЕ ВНИМАНИЯ МИРОВОЙ ОБЩЕСТВЕННОСТИ ● 25 СЕНТЯБРЯ ОБЪЯВЛЕНО ДНЕМ АНДЖЕЛЫ ДЭВИС ● «У НАС С СОВЕТСКИМ СОЮЗОМ ОБЩИЕ ЗАДАЧИ», — ЗАЯВИЛА ИНДИРА ГАНДИ ● ИОКОСУКА — ГЛАВНАЯ БАЗА СЕДЬМОГО ФЛОТА США ● СТРАНЫ НАТО УДЕЛЯЮТ БОЛЬШОЕ ВНИМАНИЕ ВООРУЖЕННЫМ СИЛАМ ГРЕЦИИ

Выступление Г. Гусака

ПРАГА, 10 сентября. (ТАСС). Сегодня на торжественном собрании в шахтерском городе Мост (Северная Чехия), посвященном традиционному дню горняка, выступил Генеральный секретарь ЦК КПЧ Г. Гусак.

Он заявил, что чехословацкий рабочий класс, верный своим революционным традициям, оказал полную поддержку программе консолидации, которую предложил народу ЦК КПЧ после кризисного периода 1968—1969 гг.

Сегодняшняя Чехословакия, продолжал оратор, вновь стала организованным социалистическим государством с динамично развивающейся экономикой, растущим материальным и культурным уровнем народа.

Успехи, которых мы достигли,— это результат политического единства всех классов и слоев чехословацкого общества.

Касаясь предстоящих в ноябре выборов в представительные органы республики, оратор выразил убеждение, что в ходе предвыборной кампании каждый честный человек отдаст должное достижениям социалистического общества и оценит большие перспективы дальнейшего развития страны по социалистическому пути.

СССР признал государство Катар

В связи с провозглашением независимости государства Катар Председатель Президиума Верховного Совета СССР Н. В. Подгорный направил эмиру государства Катар Ахмеду бен Али Ат-Тани телеграмму, в которой, в частности, говорится: «Советский Союз, неуклонно основывая свою политику на признании равноправия и самоопределения народов и выступая за развитие дружбы и делового сотрудничества между всеми странами, настоящим заявляет о признании Катара в качестве независимого и суверенного государства».

В ответной телеграмме эмир государства Катар выразил самую искреннюю благодарность за признание государства Катар, за поздравления и добрые пожелания.

(ТАСС).

Конференция солидарности

СОФИЯ, 10 сентября. (ТАСС). Сегодня здесь открылась Международная профсоюзная конференция солидарности с трудящимися и народом Палестины, организованная по инициативе Международного профсоюзного комитета солидарности с арабским народом Палестины. В работе конференции принимают участие 71 делегация из 61 страны. В том числе делегация Советского Союза во главе с секретарем ВЦСПС В. Ф. Богатиковым.

О пребывании в Советском Союзе делегации Национального единого фронта Камбоджи

С 1 по 10 сентября в СССР по приглашению Советского комитета солидарности стран Азии и Африки находилась с визитом делегация Национального единого фронта Камбоджи, возглавляемая членом Политбюро ЦК НЕФК генералом Дуонг Сам Олом.

Делегация была принята в МИД СССР и в Государственном комитете Совета Министров СССР по внешним экономическим связям. Гости побывали в Узбекистане.

9 сентября делегацию НЕФК принял в ЦК КПСС секретарь ЦК КПСС К. Ф. Катушев.

Посланцы патриотов Камбоджи были приняты в президиуме Советского комитета солидарности стран Азии и Африки. Состоялся дружеский обмен мнениями по широкому кругу вопросов развития сотрудничества и солидарности между советским и камбоджийским народами. С советской стороны было выражено решительное осуждение американо-сайгонской агрессии против нейтральной и миролюбивой Камбоджи.

Делегация Национального единого фронта Камбоджи информировала о положении в стране и рассказала об успехах освободительной борьбы патриотических сил против агрессии американского империализма и его приспешников. Она передала горячий привет советским людям от Национального единого фронта Камбоджи и его председателя, главы государства, принца Нородома Сианука. Гости выразили глубокую признательность советскому народу за радушный прием и искреннюю поддержку правого дела народа Камбоджи.

Обе стороны выразили уверенность в том, что визит делегации Национального единого фронта Камбоджи в Советский Союз и ее встречи с советской общественностью послужат дальнейшему укреплению дружбы и солидарности между нашими народами и странами.

СО ВСЕХ КОНТИНЕНТОВ

НОВОСТИ ● СОБЫТИЯ ● КОММЕНТАРИИ

В защиту Анджелы Дэвис

НЬЮ-ЙОРК, 11 сентября. (ТАСС). В США идет сбор подписей под петицией с требованием освободить Анджелу Дэвис под залог до суда над ней. Петицию подписали уже свыше 15.000 граждан Нью-Йорка, десятки тысяч жителей других городов.

Одна из руководительниц Национального объединенного комитета борьбы за освобождение Анджелы Дэвис Ш. Митчелл заявила о крайней важности этой кампании, учитывая злодейское убийство в тюрьме Сан-Куэнтин 21 августа негритянского деятеля Дж. Джексона. Освобождение Анджелы Дэвис под залог, указала Ш. Митчелл, позволило бы довести до сознания миллионов американцев истинный характер сфабрикованного против Дэвис «дела» и лучше подготовиться к защите А. Дэвис на суде.

Коалиция профсоюзных, молодежных, религиозных и других общественных организаций Нью-Йорка объявила 25 сентября днем Анджелы Дэвис. В этот день в городе состоится массовый митинг в защиту мужественной американки.

Такие же митинги намечено провести и в других городах страны.

Собрание в защиту бесстрашного борца за гражданские права негров состоялось в Нэшвилле (штат Теннесси). Его участники выразили решимость добиваться освобождения Анджелы Дэвис.

Грузия на страницах зарубежной печати

Живой интерес проявляет общественность Германской Демократической Республики к достижениям трудящихся Советской Грузии.

«Повсюду строят и экспериментируют в стране Ленина»,—пишет журнал «Югенд унд техник». Иллюстрируется это положение снимком, на котором грузинские зодчие обсуждают макет застройки Сухуми. «Грузинские архитекторы впервые предприняли попытку запроектировать новый микрорайон столицы республики, который раскинется на склоне горы», — сообщает «Вохенпост».

Активные польско-грузинские культурные и научные связи дополняются публикациями в польской прессе материалов, посвященных нашей республике.

Газета «Трибуна люду» писала об интересном эксперименте, свидетелями которого стали грузинские телезрители, — передаче изображения лазерным лучом из Тбилисской телестудии.

В другой подборке — «В мире науки и техники» — газета поместила фотоснимок сотрудников Всесоюзного научно-исследовательского института охраны труда ВЦСПС, находящегося в Тбилиси, — В. Брегадзе и А. Ольшевской с созданным ими термическим скафандром.

Варшавская газета «Фолкс-штимс» в обзоре «В мире медицины» рассказала о том, что грузинские хирурги использовали мед. для консервации биологических тканей, применяемых при сложных хирургических операциях.

«Дешево, интересно, удобно!» — в перечне черноморских курортов Советского Союза, Болгарии, Румынии, который предлагает своим клиентам польское бюро путешествий «Орбис», на первом месте фигурирует Пицунда...

А. ГЕРШТЕНБЛИТ,
член правления Грузинского правления Общества советско-польской дружбы.

ПОСЛЕДОВАТЕЛЬНОЕ ОСУЩЕСТВЛЕНИЕ ПРОГРАММЫ МИРА

Мировая печать комментирует предложение Советского Союза включить в повестку дня XXVI сессии Генеральной Ассамблеи ООН в качестве важного и срочного вопрос «О всемирной конференции по разоружению». Газеты подчеркивают, что новая советская инициатива свидетельствует о последовательном и принципиальном осуществлении Советским Союзом той конструктивной внешнеполитической программы мира, которая сформулирована на XXIV съезде КПСС.

БЕРЛИН

«Важная советская инициатива в вопросе созыва всемирной конференции по разоружению», «В центре внимания — атомное разоружение» — под такими заголовками печать ГДР публикует сообщения и комментарии, посвященные предложению Советского Союза.

Это предложение вновь подтверждает стремление Советского Союза конкретными делами содействовать разрядке напряженности, отмечает «Берлинер цайтунг». Газета указывает, что новая инициатива Советского Союза является очередным шагом на пути осуществления программы мира, выдвинутой в Отчетном докладе, сделанном на XXIV съезде КПСС Генеральным секретарем ЦК КПСС Л. И. Брежневым.

ПРАГА

Как важную мирную инициативу характеризует предложение Советского Союза газета «Руде право». Публикуя полный текст предложения, газета подчеркивает, что Советский Союз в своей политике стремится достичь конкретных результатов, уменьшающих угрозу войны. Предложение о созыве всемирной конференции по разоружению, отмечает «Руде право», входит в число инициатив по укреплению мира и международной безопасности, выдвинутых историческим XXIV съездом КПСС.

ВАРШАВА

Все польские газеты публикуют подробное изложение советского предложения о созыве всемирной конференции по разоружению. Газета «Трибуна люду» подчеркивает, что это предложение относится «к важнейшим дипломатическим инициативам СССР».

ПАРИЖ

Газета «Юманите» подчеркивает, что «Советский Союз вновь является инициатором конкретного предложения по разоружению». Борьба за мир и разоружение, отмечает газета, является постоянным фактором советской внешней политики.

Документ, скрепляющий дружбу

ДАКАР, 10 сентября. (ТАСС). «Индия и Советский Союз — большие друзья, и подписанный между ними Договор о мире, дружбе и сотрудничестве является очень важным документом, скрепляющим и подтверждающим эту дружбу»,—заявила премьер-министр Индии И. Ганди в интервью сенегальской газете «Солей».

У нас с Советским Союзом общие задачи, отметила далее Индира Ганди, например — борьба с колониализмом и расизмом. Советский Союз, подчеркнула премьер-министр, всегда и везде поддерживал африканские страны.

ДЕЛИ, 10 сентября. (ТАСС). Подписанный месяц назад Договор о мире, дружбе и сотрудничестве между Индией и Советским Союзом встречает широкую поддержку и одобрение индийской общественности. На состоявшемся здесь заседании исполнительного совета делийского комитета правящей партии ИНК договор был расценен, отмечает газета «Пэтриот», как документ огромной важности.

В помощь черным полковникам

АФИНЫ, 11 сентября. (ТАСС). Страны НАТО содействуют укреплению вооруженных сил Греции, и в частности ее военно-морского флота. Только США в этом году передали в распоряжение греческих ВМС несколько боевых кораблей, в том числе минные тральщики и торпедные катера. На днях из доков в городе Киле (ФРГ) вышла подводная лодка, построенная по заказу греческого правительства.

Натовские стратеги уделяют большое внимание греческим вооруженным силам. Греческая армия находится под постоянным контролем военных специалистов этого блока.

Визиты незваных гостей

ТОКИО, 11 сентября. (ТАСС). Американская атомная подлодка «Куинфиш» зашла сегодня на базу США Иокосука. Сообщая об этом, японская печать отмечает, что визиты этих незваных гостей в последнее время заметно участились. Она также напоминает о том, что в скором времени на эту же базу будет переброшено еще несколько боевых кораблей США, а в конце года ожидается заход атомного авианосца «Энтерпрайз». Все это свидетельствует о том, что США, несмотря на протесты японского народа, превратили Иокосуку в главную базу седьмого флота США, ведущего агрессию в Индокитае.

Новый акт агрессии

ВАШИНГТОН, 10 сентября. (ТАСС). Американская военщина совершила новый агрессивный акт в отношении ДРВ.

По сообщению корреспондента агентства Ассошиэйтед Пресс из Сайгона, американские самолеты подвергли бомбардировке район ДРВ, расположенный в нескольких километрах к северу от демилитаризованной зоны.

Для вьетнамских друзей

Большую помощь оказывает институт «Грузгипропищепром» Демократической Республике Вьетнам, где по его проектам уже построены две чайные фабрики и фабрики по переработке кофе.

Недавно началось сооружение крупнейшей чайной фабрики в провинции Нгиа-Ло. Ее мощность — 42 тонны продукции в сутки. Для авторского надзора в ДРВ выезжает главный архитектор проекта Д. Иванеишвили. Строятся еще семь фабрик производительностью 13,5 тонны чая в сутки каждая. (ГрузТАГ).

МЕЖДУНАРОДНЫЕ ЗАМЕТКИ

КАК ХОРОШО БЫТЬ ГЕНЕРАЛОМ...

Он шел в двух шагах впереди меня и бодро гудел себе что-то под нос. Что-то бравурное и знакомое. Когда он обернулся, с его губ слетело: «там-тарарам, там-там-тарарам...» Ну, конечно же, «как хорошо быть генералом!».

Я удивился, в нем не было ничего военного. Костюм в светлую полоску, модный широкий галстук, аккуратный пробор чиновника. Вот, разве, только походка? Очень уж четкая—печатается каждый шаг...

«Там-тарарам»—было настолько заразительным, что я не выдержал и, помимо своей воли, подключился к оркестру:

«Там-тарарам, там-там-тарарам»...

— Служили? — с симпатией взглянул он на меня.

— Лейтенант запаса,—отрекомендовался я.

— Зер гуд! Для вашего возраста совсем неплохо.

— Присядем, если вы не спешите, — предложил я.

— Я назначил здесь деловую встречу со старым служакой, — сказал мой собеседник. — Вместе прошли всю войну. Потом 12 лет в бундесвере. Вместе дослужились до генеральского чина. Я с конца прошлого года на пенсии, он еще служит.

Тенистый парк и уединенная скамейка располагали к беседе.

— Ну и как на пенсии?— поинтересовался я.

— А как вы думаете сами, можно прожить на три тысячи марок в месяц? — вопросом на вопрос ответил он.

«Еще бы! — подумал я.— Тройная зарплата квалифицированного рабочего».

— То-то и оно, — по-своему растолковал он мое молчание. — Но, слава богу, мы, генералы, без работы не сидим. Еще до выхода в отставку мне предложили быть советником в фирме по производству вертолетов. Гонорар — 4 тысячи марок в месяц.

— Вот это да! — искренне поразился я. — С пенсией получается 7 тысяч в месяц! Автомобиль можно купить!

— Причем тут автомобиль? Я не езжу, а летаю на собственном самолете. Время — деньги. Нужно успевать давать советы промышленникам, какие вертолеты строить, а бундесверу — покупать.

Лихо...

Мое изумление подстегнуло его.

— Это что? Вот генерал Ханнес Траутлофт год назад командовал группой ВВС «Юг» в Карлсруэ, а сейчас он — советник американской фирмы «Линг-Темко-Воут». Несколько недель назад на аэродроме НАТО в Рамштейне он демонстрировал своим бывшим коллегам американский военный самолет «Корсар-П» на предмет его закупки бундесвером... А бригадный генерал ВВС Курт Кауфман? Вот уж кого отлично знаю! С марта этого года «свободный сотрудник» авиационного концерна «Мессершмитт - Бёльков - Блом». Еще когда Кауфман служил в ведомстве сухопутных войск и возглавлял там отдел ВВС, он разработал новый тип вертолета для бундесвера. Сейчас этот заказ выполняет фирма, в которой бывший генерал работает советником.

— Так ведь это прямое нарушение «солдатского закона» от 1956 года, запрещающего военнослужащим в отставке передавать сведения, полученные ими во время службы в армии?

— Такие законы принимаются для успокоения общественности, — назидательно произнес мой собеседник. — Если я 28 лет отдал летному делу, то я не намерен терять с ним связь. Просто хочется держать руки на пульсе прогресса. И так думаю не только я. Сейчас в авиационных концернах служит не менее 100 генералов и офицеров в отставке. Кто-то ведь должен давать промышленности квалифицированные советы!..

С аллеи к нашей скамейке быстрым шагом подошел военный в форме генерал-майора.

— Послушай, Отто, — с досадой обратился он к «вертолетчику» в штатском, — наша договоренность о моем переходе в вашу фирму под угрозой. В прессе снова подняли шум по этому поводу, перебрали всех по именам: генерал-лейтенант Вернер Паницки, наш бывший инспектор ВВС, сейчас продает самолеты фирме «Ойропавиа». Генерал-майор Август Хенц, ты помнишь, он командовал дивизией, теперь посредник между бундесвером и американской фирмой «Боинг интернэшнл»...

— Не понимаю твоей тревоги, Дитрих. Все это давно известно в министерстве обороны.

— Известно, и...? — недоверчиво протянул генерал.

— А никаких «и». На то и существует у нас пресса, чтобы давать выход общественному возмущению. Каждому свое: газетам шуметь, нам дело делать. Военной промышленности нужен бундесвер, бундесверу нужна военная промышленность.

«Вертолетчик» хлопнул коллегу по плечу и быстро загудел, надувая щеки: «там-тарарам, там-там-тарарам»...

1 июля сего года 36 бывших генералов и 215 штабных офицеров и высокопоставленных чиновников министерства обороны, имевших доступ к секретной информации, были официально посвящены в лобби военной промышленности. 37 новых на подходе. Заманчивая карьера «генерала на пенсии» заразительна...

В. ЛОМЕЙКО,
соб. корр. АПН.

Бонн.
(По телефону).

Романтика воинских будней

Закон боевой готовности

Танки — в атаке... Гул мощных двигателей. Скрежет металла. Торопливое тарахтение гусениц. Дробный стук пулеметных очередей. Грохот пушечных выстрелов. И над всем — непроглядное, как дымовая завеса, облако пахнущей соляровым перегаром пыли.

Такова внешняя картина танковой атаки.

Для управления экипажем в бою в распоряжении командира машины имеется ТПУ — танко - переговорное устройство. Но сержант Евгений Новак, наверное, мог бы обойтись и без него. В напряженные минуты «боя» его подчиненные без слов понимают своего командира. Нет, это не что-то сверхъестественное. Просто танкисты отлично знают законы тактики современного боя, умеют ориентироваться в беспрерывно меняющейся тактической обстановке. И, кроме того, в экипаже в результате тренировок достигнута наивысшая слаженность.

Вот и сейчас Е. Новак в невообразимой, грохочущей сумятице звуков четко услышал всего несколько слов, переданных по радио с командирской машины:

— Танки «противника» слева... Контратака!..

Всего четыре слова. Но сержант мгновенно оценил их грозное значение. Повторил услышанное по ТПУ. На какое-то мгновение механик-водитель рядовой Шота Татуашвили оторвался от триплекса и взглянул на командира. Тот едва успел произнести команду, как танк, заскрежетав по каменистой осыпи, изменил направление движения. Он пошел в лобовую атаку. Наводчик будто сросся с прицелом. Какие-то секунды машина идет по сравнительно ровному месту. Вот центральный угольник под основанием первой цели, что с трудом просматривается сквозь густую пелену пыли. Наводчик нажал на электроспуск. Беззвучно, словно на экране немого кино, дернулся назад казенник пушки. Резко запахло пороховым дымом. Это — выстрел...

Контратака «противника» была отбита. Мотострелки получили возможность стремительно продвигаться вперед...

...Тактическое учение в горной местности продолжалось вторые сутки. Для танкистов обстановка сложилась неблагоприятно. «Противнику» удалось подтянуть противотанковые средства к неширокой лощине, вдоль которой планировалось развивать наступление. Если бы хоть одной машине удалось перевалить вон через ту высотку, тогда можно было бы огнем во фланг расстроить систему противотанковой обороны «противника».

Решение принято немедленно. Танковый экипаж младшего сержанта Петра Ситникова получил приказ: через высоту прорваться в тыл «противника» и ударить ему во фланг.

Механик-водитель Петр Василец привычно оценил крутизну ската: перевалить через высоту можно только на первой передаче. Что ж — дело привычное... На танкодроме подъемы тоже не из легких.

«С фронта» наступающие вели демонстративный, отвлекающий огонь. А танк младшего сержанта Ситникова, преодолев высоту, лавируя среди валунов и обломков скал, уже приближался к позиции обороняющихся на дистанцию прямого выстрела. И гром стрельбы его пушки для «противника» оказался громом среди ясного неба. Одна только боевая машина удачно выполнила дерзкий маневр — и это решило исход боя. Противотанковая оборона «противника» была расстроена, а затем и подавлена. Наступление успешно продолжалось.

Так выглядят танкисты в бою. Пусть этот бой — учебный. Но человеку, который во время танковой атаки находился в бронированной машине, нетрудно убедиться: хотя атака учебная, она требует большого напряжения физических и духовных сил.

Тактическое учение закончилось. Танкисты возвратились на зимние квартиры. И здесь — напряженная боевая и политическая подготовка.

После занятий, предусмотренных расписанием, в часы самостоятельной подготовки, тренируются наводчики и заряжающие. Отрабатывают выполнение не только своих обязанностей, но и обязанностей своих товарищей. Дело в том, что в соревновании у танкистов одно из основных обязательств — овладеть смежными специальностями. Это крайне необходимо для повышения боевой готовности.

Но не службой единой живут танкисты. Приходит субботний вечер. В ленинской комнате зажегся голубой экран телевизора. А из другого помещения — там идет репетиция самодеятельности—звучит неизменная солдатская спутница — песня. Многолюдно в читальном зале библиотеки.

Да, не одной только боевой учебой живут танкисты. Они, как и положено солдатам, умеют делать многое, что требуется для жизни, для быта, — высаживают цветы и деревья, приводят в порядок обмундирование, работают на огороде, который сами же, под руководством старшины, посадили для пополнения солдатской кухни. Понаблюдать за танкистами, когда они занимаются такими делами, — невольно возникает мысль: покой мирных будней... Не сказывается ли такое состояние на нашей боевой готовности?

Нет, не сказывается. Кажущийся покой — это, можно сказать, покой взведенного курка. В подразделении танкистов все, от командира до хлебореза в солдатской столовой, умеют слушать тишину. И стоит только у тумбочек дневальных замигать лампочкам и на табло появиться слову «тревога» — считанные минуты уходят в подразделении на сборы. Немного потребуется воинам времени для того, чтобы снять с боевых машин чехлы и начать стремительный марш в любой район, о котором будет сказано в приказе. Таков закон высокой боевой готовности.

Подполковник Г. ЯШВИЛИ.

* * *

На снимке: командир танкового экипажа младший сержант П. Ситников (справа) ставит задачу механику-водителю П. Василец.

Фото В. Абуладзе.

«Литературная Грузия» № 8

Этот номер журнала открывает подборка стихотворений большого мастера грузинского стиха Колау Надирадзе, которая предлагается вниманию читателя в связи с 75-летием со дня рождения поэта. Ему же посвящено стихотворение Паоло Яшвили.

В разделе поэзии помещено также стихотворение Георгия Мазурина «Дорога».

В разделе прозы читатель найдет такие разнообразные по жанрам произведения, как рассказ Михаила Джавахишвили «Мститель» (перевод Е. Хуцишвили и А. Корнеева), роман Давида Квицаридзе «Леван Кахиани» в авторизованном переводе О. Волкова, юморески Тенгиза Пирвели.

Большое место в августовской книжке «Литературной Грузии» отведено материалам литературно-критического и публицистического характера, очеркам и воспоминаниям.

В статье «Герои рассказов — защитники Родины» Георгий Авалиани прослеживает военную тему в творчестве Георгия Натрошвили.

Литературным взаимосвязям посвящены исследование Георгия Гиголова «Литературно-общественная борьба вокруг пьесы М. Горького «Мещане» и рецензия Н. Кенчошвили на книгу «Путешествия Рафиела Даннбегашвили в Индию, Бирму и другие страны Азии».

Автору исторического романа «Великий моурави» Анне Антоновской посвящены воспоминания Бориса Черного «Связь времен», Григолу Орбелиани — поэту и полководцу — монография Элгуджи Маградзе «Поэт-воин», которые журнал продолжает печатать.

Отмечая 60-летие известного грузинского литературоведа, критика и исследователя истории литературы Акакия Гацерелия, журнал знакомит читателей с его рассказом «Один день имама», в котором с научной точностью и исторической достоверностью воспроизведен день Шамиля в его резиденции Ведено.

«О проблемах развития национальной культуры» назвал свою рецензию, в которой анализируется труд Д. Г. Стуруа «За грузинскую социалистическую культуру», Г. Гамсахурдия.

СЛУЖБА ЗДОРОВЬЯ

ВАШ РЕБЕНОК ПОШЕЛ В ШКОЛУ

Вот и начался новый учебный год. Позади волнения, связанные с подготовкой к нему. Особенно много хлопот было у родителей тех ребят, которые впервые переступили в этом году школьный порог.

С поступлением в школу у шестилетнего малыша меняется весь жизненный уклад, и ему нелегко за один день расстаться с прежними привычками. Просыпаться нужно по звонку будильника, отдыхать только после уроков, появляется ответственность за выполнение домашних заданий, разных школьных поручений. Надеяться, что ребенок не растеряется, сам правильно распорядится своим временем, нельзя. Здесь необходима помощь старших.

Очень важно составить правильный распорядок дня и обязательно проследить за его выполнением. Это поможет малышу справиться со всеми порученными делами и одновременно предохранит его организм от переутомления. Режим приучит ребенка к дисциплине, аккуратности.

Ребенок должен вставать за час-полтора до начала занятий. Хочется сразу предупредить некоторых бабушек и мам: ваше желание дать ребенку лишнее время понежиться в постели ничего общего с заботой о его здоровье не имеет. Вставший вовремя школьник успеет сделать зарядку, умыться, аккуратно одеться, спокойно позавтракать и неспеша отправиться в школу.

Питание ребенка организуйте так, чтобы не менее одной трети всего дневного рациона составлял завтрак, калорийный, но не большой по объему. Молодому организму важно получать горячую пищу не менее трех раз в день.

После занятий в школе — отдых, но активный. Игры на свежем воздухе, прогулки — это своеобразная «разрядка» для молодого организма. Школьники младших классов должны бывать на воздухе не менее трех часов и притом максимально в движении.

Перед тем как приступить к домашним занятиям, ребенок должен умыться, это его успокоит, даст своеобразный рабочий настрой. Важно правильно подготовить рабочее место школьника. Стол и стул должны соответствовать его росту, свет — падать с левой стороны. Малыш способен сосредоточенно работать не более 30—40 минут, поэтому после каждого получаса желательно устраивать для него десятиминутный перерыв.

Очень важен для здоровья маленького школьника сон. Он дает возможность отдохнуть организму, восстанавливает его силы. Учащимся младших классов необходимо спать не менее десяти—одиннадцати часов в сутки. Комнату надо хорошо проветрить, радио и телевизор приглушить или совсем выключить.

Следует добиваться, чтобы правильный режим стал для ребенка устойчивой привычкой, превратился в потребность, тогда и родителям не доставит хлопот соблюдать его.

В. ИЩЕНКО-ГИЛЛЕР, помощник санитарного врача Гудаутской районной СЭС.

Десятилетие кутаисского хрусталя

10 лет назад при Кутаисском заводе стеклотары открылся цех по производству хрусталя, оснащенный новейшим отечественным оборудованием. Цех выпускал хрустальные изделия свыше 100 наименований. Сейчас он производит хрустальную посуду около 400 наименований.

За десятилетие своего существования цех выпустил более чем на два миллиона рублей высококачественной продукции.

(ГрузТАГ).

ОСЕНЬ ОТСТУПИЛА

Осень в этом году, казалось, была на редкость «пунктуальной». Она заявила о своих правах точно первого сентября. В течение недели шли частые грозовые дожди, температура воздуха упала до 20 градусов, установилась довольно прохладная погода.

Но с 8 сентября снова наступили жаркие дни. Как сообщили корреспонденту «Зари Востока» в Тбилисском бюро погоды, повышение температуры объясняется вторжением в Грузию теплых масс воздуха из Юго-Восточной Азии — Ирана, Афганистана, Пакистана. Подобное явление не редкость и не раз наблюдалось за последние десятилетия. В ближайшие дни в республике сохранится жаркая, сухая погода.

СПОРТ СПОРТ

Победный старт баскетболистов

Со счетом 83:55 советские баскетболисты выиграли свой первый матч на стартовавшем в ФРГ XVII чемпионате Европы у команды Румынии.

Уже к десятой минуте наша команда была впереди с разрывом в 11 очков—27:16.

Самыми результативными в этой встрече оказались капитан команды Паулаускас и А. Белов — по 14 очков. У С. Белова — 13, Едешко—12, Томсона — 8 и Андреева—6 очков.

Команда Испании, выступающая в одной группе с нашей сборной, победила команду Франции—79:66.

Во второй группе в Боблингене наиболее интересным оказался матч команд Югославии и Болгарии. Чемпионы мира — югославские баскетболисты проигрывали своим соперникам после первого тайма семь очков — 34:41 и только на финише сумели вырвать победу — 70:69.

Результаты остальных матчей: ЧССР—Турция — 88:69, Италия—Израиль — 87 : 68, Польша — ФРГ — 78 : 73.

После матча в Москве

Вчера в Москве в матче чемпионата страны по футболу встретились столичные команды «Динамо» и «Торпедо». Встреча закончилась вничью—1:1.

Теперь команды расположились в турнирной таблице следующим образом (положение дано на 12 сентября):

	И	В	Н	П	М	О
«Динамо» К	26	16	9	1	38—13	41
«Арарат»	24	11	9	4	30—21	31
«Динамо» М	26	9	11	6	33—17	29
«Динамо» Тб	24	10	6	8	26—32	26
«Заря»	22	8	9	5	23—15	25
ЦСКА	28	7	11	10	32—29	25
«Карпаты»	26	5	15	6	28—32	25
«Нефтчи»	23	7	9	7	26—25	23
«Кайрат»	24	7	9	8	28—32	23
«Спартак»	23	5	12	6	25—24	22
«Шахтер»	25	9	4	12	26—30	22
«Торпедо»	22	3	15	4	17—16	21
«Динамо» Мн	23	5	9	9	25—34	19
«Зенит»	23	5	8	10	19—27	18
«Пахтакор»	23	4	10	9	21—38	18
СКА	22	5	6	11	20—32	16

ПЛОВЦЫ БЬЮТ РЕКОРДЫ

На матче пловцов Великобритании, США и СССР в Минске чемпионка Европы и Токийской олимпиады Г. Степанова сумела повторить свой европейский рекорд на дистанции 200 метров брассом—2 минуты 40,7 секунды.

В плавании на 100 метров на спине победили американки С. Этвуд (1.07,09 секунды) и К. Моу (1.07,15 секунды). Т. Леквеишвили не смогла успешно бороться с заокеанскими соперницами.

Заплыв на 400 метров в комплексном плавании выиграл американец Г. Холл — 4 минуты 37,8 секунды.

Особенно отличился во второй день соревнований М. Спитц. На первом этапе эстафеты 4×200 метров вольным стилем он на 0,7 секунды улучшил свой мировой рекорд — 1 минута 53,5 секунды. А четверка американцев закончила дистанцию с мировым достижением — 7 минут 43,33 секунды.

В общей сложности гости из-за океана выиграли девять из десяти заплывов второго дня состязаний и лидируют в матче — 232 очка. У нашей сборной — 139, у пловцов Великобритании 99 очков.

Впереди сборная СССР

Первый в истории матч по прыжкам в воду между командами США и СССР, проходивший в Киеве, закончился победой советских спортсменов со счетом 26,5 : 17,5.

В заключительном виде — прыжках с 10-метровой вышки на высшую ступень пьедестала почета поднялись у женщин — советская спортсменка Н. Кузнецова (Москва), а у мужчин—американец Л. Мур. Второе место среди женщин заняла С. Поттер (США). Третьей стала чемпионка СССР на пятиметровой вышке—Т. Саркисова (Киев).

У мужчин американец К. Расел был третьим, а второй результат показал 15-летний ереванец Д. Амбарцумян, выступавший вне конкурса.

В будущем году в США состоится ответный матч.

Редактор Ш. КАРКАРАШВИЛИ.

НА ВЕСЕЛОЙ ВОЛНЕ

На днях выйдет в свет очередной номер журнала «Нианги». С разрешения редакции «Нианги» сегодня мы публикуем две юмористические миниатюры и рисунки из этого номера.

Везучий и невезучий

Сидят на берегу реки два охотника и беседуют:

— Вчера спас утопающего, а он вместо благодарности обругал меня. Если, говорит, ты не браконьер, зачем же пришел сюда так рано?

— А мне инспектор каждый раз крепко жмет руку. В жизни, говорит, не встречал такого порядочного браконьера!

— Чего не бывает на свете... Недавно поймал я медвежонка, отнес в зоопарк. Не приняли. Он, видите ли, показался им болезненным.

— Я же вчера купил в магазине за 5 копеек средство от клопов. Принес, а дома дали мне рубль, вымолилась: «Только, ради бога, выбрось эту дрянь поскорее...».

— Как-то волки стали наведываться в мою овчарню. Я их убил — так меня же под суд отдали. Эх, если не везет человеку, то уж до конца. Тещи и то нет, чтоб за моими сумасшедшими детьми присмотрела.

— За чем дело стало? Мою тещу уступлю тебе, кацо!

— Да поможет тебе бог! Пусть каждый присматривает за собственной тещей.

— Извини, мне домой пора. На наших кур мор напал, надо их куда-то выбросить.

— Глупый, продай их на базаре...

Б. МИРЦХУЛАВА.

ВО ВСЕМ ВИНОВАТ ТЕЛЕФОН

В полночь мне сообщили по телефону: «Завтра утром вы будете принимать экзамен по химии. Предупреждаем, никто не должен знать об этом!»

В 5 часов утра кто-то вежливо постучал в дверь.

— Я сосед уважаемого Теймураза. Как, вы не знаете Теймураза? Десять лет назад на поминках несчастного Шалико вы вместе с Теймуразом таскали столы на пятый этаж...

— Многоуважаемый! Я крестница тети Латавры. Вы не знаете никакой тети Латавры? Ваша мама отбила у нее в свое время жениха. Кстати, Латавра так и не вышла замуж. Она утверждает, что не будь той женщины, вы были бы ее сыном...

— Привет от моего дяди. Того самого, с которым вы на банкете пели застольную...

Наконец, в 9 утра мне удалось вырваться из окружения, но в институт меня не впустили. «Мы специально позвонили вам в полночь, чтобы сохранить в тайне вашу фамилию, а сейчас для половины города это уже не секрет» — строго сказали мне.

— Во всем виноват телефон, — попытался я оправдаться, — стоит позвонить, как тут же к вам подключаются еще несколько человек.

Тому, что телефоны все еще плохо работают, почему-то никто не поверил...

Р. МЕГРЕЛИДЗЕ.

ОТЦЫ И ДЕТИ

Папочка, купи мне, пожалуйста, конфетку!

Отец, купил бы ты мне велосипед!

Старик, когда ты пристроишь меня в вуз?

Купишь или нет мне «Волгу»?!

Рис. М. Малазония.

ПРОГРАММА ТЕЛЕВИДЕНИЯ

С 13 сентября по 19 сентября

13 СЕНТЯБРЯ. 16.55 — **Для студентов-заочников.** Лекция по общей физике. 18.00 — **Из Москвы.** Новости. 18.05 — Цветное телевидение Грузии. «Экран мальчика с пальчик». 18.35 — Объявления. 18.40 — Из цикла «Дни и люди». 19.00—Киноочерк. 19.20 — **Для молодежи.** «Твой современник». 19.40 — Телефильм. 20.10 — Спортивная неделя. 20.15 — «Вестник». 20.50— Художественный фильм «Журавушка». 22.20 — Музыкальная передача «Перед открытием сезона». 22.55 — «Время». Видеозапись. **По второй программе:** 19.00 — **Для школьников.** Урок по физике. 20.00 — Объявления. 20.05 — **Для студентов.** Лекция по общей химии. 21.10 — Кинопрограмма. 21.50 — Телевизионная постановка «Барсуки» (1-я часть). **Центральное телевидение — с 17.55 до 01.05.**

14 СЕНТЯБРЯ. 11.05 — **Из Москвы.** Новости. 11.15 — «Сборник короткометражных фильмов». 12.00 — «Твой современник» (повторно). 12.20 — Фильм «Журавушка». 18.05 — Новости. 18.10 — «Экран мальчика с пальчик». 18.40 — «Смелый фотоохотник». 18.55 — Объявления. 19.00 — **Из Еревана.** Первенство СССР по футболу: «Арарат» (Ереван) — «Динамо» (Тбилиси). 20.45—«Вестник». 21.00— Цветное телевидение Грузии: 1. Кутаисский государственный музей. 2. Документальный фильм «Телави». 21.35—«XXIV съезд КПСС об усилении борьбы против ревизионизма и национализма». 21.55 — **Из ФРГ.** Чемпионат Европы по баскетболу. СССР — Франция (мужчины). 23.30 — «Время». Видеозапись. **По второй программе:** 19.00 — **Для школьников.** Урок по рисованию. 20.00 — **Для школьников.** Передача «Искусство народов средней Азии». 20.45 — Объявления. 20.50 — **Для студентов.** Лекция по теоретической механике. 22.30 — Телевизионная постановка «Барсуки» (2-я часть). **Центральное телевидение — с 11.00 до 14.00 и с 18.00 до 00.30.**

15 СЕНТЯБРЯ. 11.05 — **Из Москвы.** Новости. 11.15 — Художественное чтение — «Граф Нулин». 12.10 — Художественный фильм «Городской романс». 18.05 — Новости. 18.10 — Объявления. 18.15 — «Это должен знать каждый». 18.30 — **Для школьников.** «С думой о вас» — народная артистка ГССР Гогуца Куправшвили. 19.10 — «Школа передового опыта». 19.25 — **Для молодежи.** «Музыкальный лекторий». 20.05—«Вестник». 20.30— **Из Москвы.** Футбол. На Кубок УЕФА. «Спартак» (СССР)—«Кошице» (ЧССР). 22.15 — Фильм «Любовь Серафима Фролова». 23.35 — «Время». Видеозапись. **По второй программе:** 19.00 — **Для школьников.** Урок по труду. 20.00 — Объявления. 20.05 — **Для студентов.** Лекция по черчению. 21.45 — **Для студентов.** «Дидгорская битва». 22.35 — Телевизионная постановка «Барсуки». (3-я часть). **Центральное телевидение — с 11.00 до 13.00 и с 18.00 до 00.20.**

16 СЕНТЯБРЯ. 11.05 — **Из Москвы.** Новости. 11.15 — Документальный фильм «Святослав Рихтер». 12.00 — Футбол. На Кубок УЕФА. «Спартак» (Москва) — «Кошице» (ЧССР). Видеозапись. II тайм. 12.45 — Художественный фильм «Любовь Серафима Фролова». 18.00 — Новости. 18.05 — Цветное телевидение Грузии. **Для детей.** Фильм-сказка «Варвара-краса, длинная коса». 19.30 — Объявления. 19.35 — «Трибуна депутата». 19.55 — Концерт. 20.30 — «Вестник». 20.55 — **Для молодежи.** Телевизионный клуб «Анеули». 21.35 — Художественный фильм «И был вечер, и был день». 23.05 — «Время». Видеозапись. **По второй программе:** 19.00 — **Для школьников.** Урок по биологии. 20.00 — **Для школьников.** Урок по грузинскому языку и литературе. 21.00 — Объявления. 21.05 — **Для студентов.** Лекция по политэкономии. 22.10 — **Для студентов.** Лекция по сопротивлению материалов. **Центральное телевидение — с 11.00 до 14.15 и с 18.00 до 00.20.**

17. СЕНТЯБРЯ. 11.05— **Из Москвы.** Новости. 11.15 — **Из Москвы. Для школьников.** «На приз клуба «Нептун». 11.40 — Киноочерк. 12.00 — Художественный фильм «Эхо далеких снегов». 13.30 — Из цикла «Для тех, кто сейчас отдыхает». 18.05 — Новости. 18.10 — **Для детей.** Концерт. 18.45 — Объявления. 18.50 — Из цикла «Решения XXIV съезда КПСС — в жизнь». 19.10 — Сцены из музыкальных спектаклей. 19.50— «Вестник». 20.15 — «Пятилетка в действии». 20.35 — «Встреча с писателем» — Карло Каладзе. 21.55 — «На страже законности». 22.20 — Цветное телевидение Грузии. Балет Д. Шостаковича «Девушка и хулиган». 23.40 — **Из ФРГ.** Цветное телевидение. Чемпионат Европы по баскетболу (мужчины). **По второй программе:** 19.00 — **Для школьников.** Урок по истории. 20.00 — Объявления. 20.05 — **Для студентов.** Лекция по истории КПСС. 21.10 — **Для студентов.** Лекция по сопротивлению материалов. 22.50 — Цветное телевидение Грузии. «Глазами кинодокументалиста». **Центральное телевидение — с 11.00 до 13.50 и с 17.55 до 23.50.**

18 СЕНТЯБРЯ. 09.30 — **Для студентов-заочников.** Лекция по высшей математике. 11.00 — Киноочерк. 11.15 — Из цикла «Музыкальный турнир городов». «Поет Руставели». (Для Центрального телевидения). 12.00 — **Из Москвы.** «Здоровье». 12.30 — Грузинский художественный фильм «Нино». 13.55 — **Для студентов-заочников.** Лекция по общей физике. 15.00 — Эстрадная панорама. 15.30 — Киноочерк. 15.50 — **Передача для воинов Советской Армии.** 16.35 — Болгарский телевизионный фильм «В погонах дьявола» (на грузинском языке). (1-я часть). 17.55 — Тележурнал «Костер». 18.35 — Из цикла «Знаменитые спортсмены» — Нино Думбадзе. 18.55—«Документальное кино обвиняет». 19.55 — «Вестник». 20.20 — «Славься, Родина моя!» — Казбегский район. 21.30 — Киноочерк. 21.45 — **Из Москвы.** «Время». 22.15 — Художественный фильм «Лицо». 23.40— **Из ФРГ.** Цветное телевидение. Чемпионат Европы по баскетболу (мужчины). **По второй программе:** 19.00 — **Для школьников.** Урок по математике. 20.00 — **Для школьников.** Урок по физике. 21.00 — **Для студентов.** Лекция по политэкономии. 22.05 — Фильм «Истребители». **Центральное телевидение — с 10.00 до 01.25.**

19 СЕНТЯБРЯ. 09.25 — **Для студентов-заочников.** Лекция по высшей математике. 10.30 — **Из Москвы.** «Будильник». 11.00— **Для детей.** Фильм «Сын полка». 12.20 — Киноафиша. 12.30 — Документальный фильм «Пагубный курс маоизма» (на грузинском языке). 14.10 — Киноочерк. 14.30 — Цветное телевидение Грузии. Фильм «Сказка о царе Салтане». 15.55 — Киноочерк. 16.15 — «Форум историков науки». 16.55 — Телефильм. 17.15 — **Из Москвы.** «Сегодня День работников леса». 17.45—Концерт, посвященный Дню работников леса. 18.25 — Киноочерк. 18.40 — **Из ФРГ.** Цветное телевидение. Чемпионат Европы по баскетболу (мужчины). Финал. 20.10 — «Вестник». 20.20 — «Критики — за круглым столом». 21.00 — Кинопрограмма. 21.45 — **Из Москвы.** «Время». 22.10—«Киноканалендарь» — Кинорежиссер Жан Беккер. 22.50 — «Эстрадно-развлекательная программа». **По второй программе:** 19.00 — **Для школьников.** Урок по русскому языку и литературе. 20.00 — **Для школьников** Передача «Возникновение жизни». 20.40 — **Для студентов.** Лекция по философии. 21.45 — **Для студентов.** Лекция по начертательной геометрии. 23.25 — Цветное телевидение Грузии. Кинопрограмма. **Центральное телевидение — с 10.00 до 00.35.**

АДРЕС РЕДАКЦИИ: 380008 Тбилиси 8, пр. Руставели, 42

ТЕЛЕФОНЫ: приемная — 93-11-58; заместители редактора — 93-18-54, 93-18-07; ответственный секретарь — 93-17-06; заместители ответственного секретаря — 93-52-00; отделы: партийной жизни—93-15-01; пропаганды марксистско-ленинской теории — 93-16-27; литературы и искусства — 99-93-28; науки, вузов и школ — 99-50-61; промышленности, транспорта и товарооборота — 93-22-34; сельского хозяйства — 93-19-19; республиканской информации — 93-17-58; писем, массовой работы — 93-17-54, 93-13-54; иностранной информации — 93-11-01; иллюстрации — 99-89-65; общественная приемная — 93-18-59; заведующий редакцией — 93-24-80; библиотека — 99-69-21; бухгалтерия — 93-93-95; прием объявлений — 93-93-94.

ТИПОГРАФИЯ ИЗДАТЕЛЬСТВА ЦК КП ГРУЗИИ 380008 ТБИЛИСИ, 8, УЛ. ЛЕНИНА, 14.

ИНДЕКС 66432 ● УЭ 07729