ЗАРЯ ВОСТОКА

Пролетарии всех стран, соединяйтесь!

ზარია ვოსტოკა
საქართველოს კპ ცენტრალური კომიტეტის, საქართველოს სსრ უმაღლესი საბჭოსა და საქართველოს სსრ მინისტრთა საბჭოს ორგანო

ГАЗЕТА ВЫХОДИТ С ИЮНЯ 1922 ГОДА

Орган ЦК КП Грузии, Верховного Совета Грузинской ССР и Совета Министров Грузинской ССР

№ 29 (14182) • ПЯТНИЦА, 4 ФЕВРАЛЯ 1972 ГОДА • Цена 2 коп.

ПЯТИЛЕТКА ШАГАЕТ ПО ЗЕМЛЕ ГРУЗИНСКОЙ

ПЕРЕХОДЯЩЕЕ КРАСНОЕ ЗНАМЯ СОВЕТА МИНИСТРОВ СССР И ВЦСПС — ТБИЛИССКОЙ ТАБАЧНОЙ ФАБРИКЕ № 2 ● В ОТВЕТ НА ВЫСОКУЮ НАГРАДУ ГРУЗИНСКИЕ ШАХТЕРЫ БЕРУТ НОВЫЕ ОБЯЗАТЕЛЬСТВА ● ПЛАНЫ БАРИТОВОГО РУДОУПРАВЛЕНИЯ

ВЫСОКИЕ РУБЕЖИ ТРУЖЕНИКОВ РЕСПУБЛИКИ

Государственный план по объему реализации промышленной продукции и выпуску большинства важнейших изделий ВЫПОЛНИТЬ ДОСРОЧНО, К 25 ДЕКАБРЯ.

Обеспечить продажу государству в 1972 году СОРТОВОГО ЧАЙНОГО ЛИСТА 260 ТЫСЯЧ ТОННОВ.

План строительно-монтажных работ 1972 года ВЫПОЛНИТЬ К 25 ДЕКАБРЯ.

План погрузки народнохозяйственных грузов на 1972 год ВЫПОЛНИТЬ ДОСРОЧНО, ПОГРУЗИВ СВЕРХ ЗАДАНИЯ НЕ МЕНЕЕ 400 ТЫСЯЧ ТОНН ГРУЗОВ.

По розничному товарообороту и общественному питанию ПРОДАТЬ СВЕРХ ПЛАНА В 1972 ГОДУ ТОВАРОВ НА ПЯТЬ МИЛЛИОНОВ РУБЛЕЙ.

СОЦИАЛИСТИЧЕСКИЕ ОБЯЗАТЕЛЬСТВА

КОЛЛЕКТИВОВ ПРЕДПРИЯТИЙ И ОРГАНИЗАЦИЙ ПРОМЫШЛЕННОСТИ, СЕЛЬСКОГО ХОЗЯЙСТВА, СТРОИТЕЛЬСТВА, ТРАНСПОРТА, СВЯЗИ, ГОРОДСКОГО ХОЗЯЙСТВА, СФЕРЫ ОБСЛУЖИВАНИЯ, НАУКИ И КУЛЬТУРЫ ГРУЗИИ ПО ДОСРОЧНОМУ ВЫПОЛНЕНИЮ ПЛАНА 1972 ГОДА И ЗАДАНИЙ ДЕВЯТОЙ ПЯТИЛЕТКИ

Трудящиеся Грузии с огромным патриотическим подъемом борются за выполнение исторических решений XXIV съезда КПСС. Высокая трудовая активность масс обеспечила успешное выполнение народнохозяйственных планов первого года новой пятилетки.

Промышленность республики досрочно, 22 декабря, завершила годовой план реализации продукции. Таким образом, взятые социалистические обязательства — завершить годовое задание к 25 декабря перевыполнены. До конца года произведено дополнительной продукции на десятки миллионов рублей, в том числе значительное количество товаров народного потребления.

На протяжении года плодотворно работали коллективы предприятий республиканских министерств — пищевой, мясной и молочной, лесной и деревообрабатывающей промышленности, заготовок, а также большинства предприятий и ведомств союзного подчинения — комбината «Грузуголь», треста «Чиатурмарганец», тбилисских заводов — авиационного имени Димитрова и станкостроительного имени Кирова, кутаисских — автомобильного завода имени С. Орджоникидзе и литопонного, Зестафонского завода ферросплавов, Потийского машиностроительного завода гидромеханизации, Батумского электромеханического завода, завода «Сухумиприбор» и многих других предприятий.

В первом году пятилетки коллективы промышленных предприятий направили главное внимание на достижение высоких технико-экономических и качественных показателей, прежде всего на повышение производительности труда и эффективности производства за счет внедрения новой техники и технологии, улучшения использования производственных фондов, повышения качества и технического уровня продукции, снижения ее себестоимости, экономии и бережливости, наиболее рационального использования рабочего времени. Осуществлен ряд мероприятий по дальнейшему совершенствованию организации производства, труда и управления, улучшению условий труда, быта и отдыха работающих.

Труженики колхозов и совхозов республики добились значительных успехов в производстве и заготовке продуктов растениеводства и животноводства, в дальнейшем укреплении экономики хозяйств. Колхозники, рабочие совхозов, специалисты сельского хозяйства, новаторы производства сумели успешно преодолеть тяжелые погодные условия 1971 года и с большим превышением выполнить задания по продаже государству зерна, сортового чайного листа, сахарной свеклы, мяса, молока, цитрусовых плодов.

Чаеводы собрали и сдали государству свыше 265 тысяч тонн сортового листа, на 29 тысяч тонн больше годового плана и на 15 тысяч тонн — взятого обязательства. Обязательства по сбору листа выполнены всеми чаепроизводящими районами республики и почти всеми чаеводческими хозяйствами. Значительного успеха добились и животноводы Грузии, досрочно реализовавшие годовой план и обязательства по продаже государству мяса, молока и яиц. Колхозы и совхозы республики выполнили также планы по заготовке овощей, плодов, табака, шерсти, шелковичных коконов и других продуктов сельского хозяйства.

Новыми достижениями была отмечена работа по развитию в республике промышленного птицеводства. На год раньше срока завершилось строительство Кодийской птицефабрики на 2 миллиона бройлеров и Меджвриспевской — на 40 миллионов яиц в год.

В минувшем году определенные успехи достигнуты в области строительства, транспорта, связи, сферы обслуживания населения, науки и культуры.

Начался 1972 год. Для советских людей второй год нынешней пятилетки знаменателен тем, что исполняется пятьдесят лет со дня образования Союза ССР. В честь славного полувекового юбилея нашего государства с новой силой развертывается социалистическое соревнование, закладывается прочная основа дальнейших успехов во всех отраслях народного хозяйства. В промышленности по почину передовиков все большее распространение находит инициатива о всемерном повышении производительности труда и на этой основе выполнении пятидневных заданий за четыре дня, по составлению и претворению в жизнь личных комплексных планов повышения производительности труда каждым рабочим, техником, инженером, а также бригадой и участком. Повсеместно внедряется опыт бригады рационализаторов, возглавляемой наладчиком Кутаисского автомобильного завода Героем Социалистического Труда И. Хазарадзе. Широкий откдик во всех районах республики нашел призыв тружеников Аджарской АССР, Гурджаанского, Карельского, Цалкского районов, а также ордена Ленина колхоза села Земо-Мачхаани Цителцкаройского района широко развернуть социалистическое соревнование за дальнейшее повышение культуры земледелия и животноводства, досрочное выполнение и перевыполнение заданий второго года девятой пятилетки.

Всемерно поддерживая политический и трудовой подъем, вызванный решениями ноябрьского (1971 г.) Пленума ЦК КПСС и третьей сессии Верховного Совета СССР, трудящиеся Грузии полны решимости достойно встретить 50-летие Союза Советских Социалистических Республик и берут на себя следующие обязательства:

ПО ПРОМЫШЛЕННОСТИ

Государственный план 1972 года по объему реализации промышленной продукции и выпуску большинства важнейших изделий выполнить досрочно, к 25 декабря. Коллективы многих предприятий решили выполнить задания пятилетки по объему производства к 7 ноября 1975 года, что даст возможность пятилетку в целом по промышленности завершить на месяц раньше срока. Прирост продукции в основном получить за счет повышения производительности труда.

За пятилетку дать сверх плана 103 тысячи тонн марганца, 20 тысяч тонн готового проката, 10 тысяч тонн стали, 3 тысячи тонн труб, 5 тысяч тонн чугуна, тысячи тонн ферросплавов, 180 тысяч тонн угля, 4 магистральных электровоза, 500 автотягачей, 600 полуприцепов, 9 башенных кранов, 200 металлорежущих станков и другой продукции. В том числе в 1972 году выпустить сверх задания: 20 тысяч тонн марганца, 3 тысячи тонн готового проката, тысячу тонн стали, 500 тонн труб, тысячу тонн чугуна, несколько тысяч тонн ферросплавов, 20 тысяч тонн угля, магистральный электровоз, 100 автотягачей, 150 полуприцепов, 2 башенных крана, 20 металлорежущих станков, на Потийском судоремонтном заводе имени С. Орджоникидзе расширить производство и увеличить выпуск судов на подводных крыльях типа «Комета».

Расширить выпуск, улучшить ассортимент и качество товаров народного потребления. В текущем пятилетии дать сверх плана 1,8 миллиона метров шелковых тканей, в том числе 310 тысяч метров в 1972 году; 500 тысяч штук верхнего трикотажа, в том числе в 1972 году — 127 тысяч штук, 500 тонн расфасованного сортового чая, в том числе в 1972 году — 50 тонн; 5.300 тонн чая первичной обработки, в том числе 1.000 тонн в 1972 году; на 59 миллионов рублей мясной и молочной продукции, в том числе в 1972 году — на 13 миллионов рублей; 7,5 миллиона декалитров виноградного вина, из которых 100 тысяч декалитров в 1972 году; 18,6 миллиона бутылок минеральной воды, в том числе в 1972 году — 3 миллиона бутылок.

К концу пятилетки увеличить примерно вдвое по сравнению с 1970 годом добычу рыбы и дать сверх пятилетнего плана 75 тысяч центнеров рыбы, в том числе 14,5 тысячи центнеров в 1972 году. Сверх пятилетнего плана реализовать рыбных консервов и другой рыбной продукции на 3,3 миллиона рублей, в том числе на 300 тысяч рублей — в 1972 году.

Добиться увеличения выпуска товаров культурно-бытового назначения и хозяйственного обихода на предприятиях тяжелой промышленности в 1975 году по сравнению с 1970 годом более чем в 2,5 раза. За пятилетку выпустить этих товаров на предприятиях тяжелой промышленности более чем на 380 миллионов рублей, в том числе в 1972 году — более чем на 40 миллионов рублей.

Вести повседневную борьбу за ускорение научно-технического прогресса на промышленных предприятиях республики. Осуществить широкую программу мер по реконструкции и техническому переоснащению производства. За пятилетку комплексно механизировать и автоматизировать производства на 26 предприятиях, в 673 цехах и участках, из них на 5 предприятиях, в 136 цехах и участках — в 1972 году. За пятилетие ввести в действие 194 автоматических и поточно-механизированных линий, в том числе 38 — в 1972 году, установить 2.300 автоматических и полуавтоматических станков и агрегатов, в том числе 300 — в 1972 году. Внедрить свыше 20 автоматизированных систем управления. За счет дальнейшей механизации и автоматизации производства снизить удельный вес рабочих, занятых ручным трудом, на 15 процентов.

Освоить в течение пятилетки производство более 400 новых современных видов машин, приборов, материалов, в том числе 85 видов в 1972 году, в частности, освоить серийное производство: трех видов электронно-вычислительных и управляющих машин, коксотушительных электровозов ЭК-14, пяти моделей специальных трубообрабатывающих станков, четырех видов электросварочных аппаратов и другой продукции. Кроме того, освоить в 1972 году производство более 700 новых видов и моделей швейных изделий, трикотажа, обуви, кожгалантереи, мебели, пищевых продуктов и других товаров народного потребления, а за пятилетку — 3.500 видов.

Улучшить качество выпускаемой продукции. Провести в 1972 году отраслевую аттестацию качества изделий. Добиться присвоения лучшим изделиям Государственного знака качества.

Мобилизовать новые резервы по усилению режима экономии во всех звеньях производства и получать ежегодно не менее 65 миллионов рублей сверхплановой прибыли. Путем совершенствования конструкции выпускаемых изделий, улучшения технологии производства и качества продукции, укрепления производственной дисциплины, бережного расходования сырья, материалов, топлива, энергии, сокращения отходов и потерь ежегодно экономить не менее 4,5 тысячи тонн черных и цветных металлов, 12 тысяч тонн условного топлива, 135 миллионов киловатт-часов электроэнергии, большое количество различных видов сырья и материалов. От внедрения в производство изобретений и рационализаторских предложений получать ежегодно не менее 30 миллионов рублей экономии.

Продолжить работу по дальнейшей специализации и концентрации производства, созданию фирм и объединений, считая это одной из важных задач всемерного повышения эффективности производства, улучшения организации труда и управления.

Усилить помощь труженикам сельского хозяйства. Досрочно выполнить задание по поставкам колхозам и совхозам машин, запасных частей, минеральных удобрений. В 1972 году выпустить сверх плана 40 клеточных батарей для кур-несушек, 3,5 тысячи тонн минеральных удобрений и другой продукции. Расширить шефскую помощь селу со стороны промышленных предприятий в повышении уровня технической оснащенности колхозного и совхозного производства.

ПО СЕЛЬСКОМУ ХОЗЯЙСТВУ

Колхозы и совхозы Грузинской ССР обязались выполнить планы пятилетки по заготовке зерна, сахарной свеклы, цитрусовых плодов и мяса за четыре года.

Труженики сельского хозяйства республики на основе увеличения объемов производства обязуются заготовить в 1975 году сортового чайного листа — 300 тысяч тонн при плане 260 тысяч тонн, плодов — 275 тысяч тонн при плане 250 тысяч тонн, овощей — 300 тысяч тонн при плане 250 тысяч тонн, картофеля — 95 тысяч тонн при плане 80 тысяч тонн, табака — 19 тысяч тонн при плане 18 тысяч тонн, молока — 200 тысяч тонн при плане 175 тысяч тонн, яиц — 365 миллионов штук при плане 335 миллионов штук.

За нынешнюю пятилетку в хозяйствах республики будет заложено 66 тысяч гектаров многолетних насаждений, орошено 70 тысяч и осушено 50 тысяч гектаров земель, обводнено 250 тысяч гектаров пастбищ.

Умело, по-хозяйски используя творческую обстановку, созданную в наших селах, а также все возрастающие материально-технические средства, работники сельского хозяйства республики значительно увеличат производство валовой сельскохозяйственной продукции, которой в 1975 году будет произведено на 1.436 миллионов рублей, или на 22 процента больше, чем в 1970 году. Еще более высоки намеченные темпы роста в общественном секторе. Так, в 1975 году по сравнению с 1970 годом производство сельскохозяйственной продукции в совхозах увеличится на 67 процентов, а в колхозах — на 42 процента.

Труженики сельского хозяйства Грузинской ССР считают патриотическим долгом каждого коллектива, каждого работника достойное завершение заданий пятилетки, успешное претворение в жизнь высоких социалистических обязательств.

На основе увеличения производства продуктов сельского хозяйства обеспечить продажу государству в 1972 году: зерна — 95 тысяч тонн при плане 73 тысячи тонн, винограда — 385 тысяч тонн при плане 360 тысяч тонн, сортового чайного листа — 260 тысяч тонн при плане 239 тысяч тонн, плодов — 170 тысяч тонн при плане 160 тысяч тонн, цитрусовых — 60 тысяч тонн при плане 35 тысяч тонн, сахарной свеклы — 110 тысяч тонн при плане 100 тысяч тонн, картофеля — 80 тысяч тонн при плане 64 тысячи тонн, овощей — 190 тысяч тонн при плане 175 тысяч тонн, табака — 18 тысяч тонн при плане 17,5 тысячи тонн, мяса — 75 тысяч тонн при плане 60 тысяч тонн, молока — 183 тысячи тонн при плане 164 тысячи тонн, яиц — 190 миллионов штук при плане 170 миллионов. Добиться также перевыполнения планов продажи государству эфирномасличного сырья, лаврового листа, шерсти и другой сельхозпродукции.

Колхозы и совхозы Абхазской АССР заготовят 48,4 тысячи тонн сортового чайного листа при плане 44,9 тысячи тонн, 7,3 тысячи тонн табака при плане 7 тысяч тонн. Труженики сел Аджарской АССР продадут государству 42 тысячи тонн сортового чайного листа при плане 37,2 тысячи тонн, 2,5 тысячи тонн табака при плане 2,2 тысячи тонн. В Махарадзевском районе будет заготовлено 45 тысяч тонн чайного листа при плане 41,9 тысячи тонн, в Зугдидском районе — 33,5 тысячи тонн при плане 30,6 тысячи тонн.

(Окончание на 2-й стр.).

ПОБЕДИТЕЛИ СОРЕВНОВАНИЯ

Широко развернув социалистическое соревнование за досрочное выполнение планов девятой пятилетки, коллективы промышленных предприятий министерств пищевой промышленности и мясо-молочной промышленности Грузинской ССР досрочно выполнили задания 1971 года по всем производственно-экономическим показателям.

Министерство пищевой промышленности план реализации продукции выполнило на 105 процентов, объема продукции — на 105 процентов, производительности труда — на 104 процента. Еще более высоких показателей добилось Министерство мясо-молочной промышленности.

Коллективы ряда предприятий этих министерств стали победителями всесоюзного социалистического соревнования по итогам работы за четвертый квартал 1971 года.

Переходящее Красное знамя Совета Министров СССР и ВЦСПС и первая денежная премия присуждены коллективу Тбилисской табачной фабрики № 2. (ГрузТАГ).

УСПЕХ ГОРНЯКОВ

С большим энтузиазмом трудились грузинские шахтеры на финише первого года девятой пятилетки. Сверхплановая добыча угля за четвертый квартал составила 28,5 тысячи тонн, реализовано товарной продукции сверх государственного задания на 1,3 млн. рублей, производительность труда выросла на 4 процента, сверхплановые накопления составили 420 тысяч рублей.

Коллегия Министерства угольной промышленности СССР и президиум ЦК профсоюза рабочих угольной промышленности по итогам работы за четвертый квартал прошлого года присудили первенство во Всесоюзном социалистическом соревновании коллективу комбината «Грузуголь».

Сейчас горняки взяли на себя новые социалистические обязательства, предусматривающие сверх плана добыть за годы девятой пятилетки 180 тысяч тонн угля, в том числе в 1972 году 20 тысяч тонн.

Д. ЧИКВАИДЗЕ,
начальник комбината «Грузуголь».

В ОТВЕТ НА ПОЧИН МОСКВИЧЕЙ

В ответ на почин передовых коллективов промышленных предприятий Москвы коллектив Чордского баритового рудоуправления принял новые социалистические обязательства: выполнить производственную программу 1972 года к 20 декабря, реализовать плановые задания девятой пятилетки к 15 декабря 1975 года, на 20 процентов повысить производительность труда за пятилетие.

(ГрузТАГ).

УЧЕБА ПАРТИЙНЫХ КАДРОВ

3 февраля закончились занятия очередного потока слушателей на постоянно действующих курсах по переподготовке руководящих партийных и советских кадров при ЦК КП Грузии.

Месячные занятия прошли освобожденные секретари первичных партийных организаций колхозов и совхозов республики.

В период занятий для слушателей курсов были прочитаны лекции и доклады по основным вопросам истории и политики КПСС, основам научного коммунизма, экономики и организации производства. Большое место в учебном плане отводилось изучению вопросов партийного и советского строительства. Были организованы и практические занятия. (ГрузТАГ).

ПРИЕЗД В МОСКВУ ПРЕЗИДЕНТА АРАБСКОЙ РЕСПУБЛИКИ ЕГИПЕТ АНВАРА САДАТА

2 февраля в Москву по приглашению Центрального Комитета Коммунистической партии Советского Союза, Президиума Верховного Совета СССР и Советского правительства с дружественным неофициальным визитом прибыл Президент Арабской Республики Египет, Председатель Арабского социалистического союза Анвар Садат.

Президента Анвара Садата сопровождает делегация в составе советника Президента по вопросам национальной безопасности Мухаммеда Хафеза Исмаила и министра иностранных дел Мухаммеда Мурада Галеба.

На Внуковском аэродроме, украшенном государственными флагами АРЕ и СССР, Президента Анвара Садата и сопровождающих его лиц встречали Генеральный секретарь ЦК КПСС Л. И. Брежнев, член Политбюро ЦК КПСС, Председатель Совета Министров СССР А. Н. Косыгин, член Политбюро ЦК КПСС, секретарь ЦК КПСС А. П. Кириленко, секретарь ЦК КПСС Б. Н. Пономарев, другие официальные лица.

Высокого гостя приветствовали представители трудящихся города Москвы.

Среди встречавших находились посол АРЕ в СССР Яхья Абдель Кадер, дипломатические сотрудники египетского посольства, а также главы дипломатических представительств арабских стран.

На летном поле был выстроен почетный караул трех видов Вооруженных Сил СССР — пехотинцы, летчики, моряки. Были исполнены государственные гимны.

Президент Арабской Республики Египет принял рапорт начальника почетного караула. Анвар Садат вместе с А. Н. Косыгиным обошел строй советских воинов.

С аэродрома президент АРЕ вместе с товарищами Л. И. Брежневым и А. Н. Косыгиным направился в отведенную ему резиденцию в Кремле. (ТАСС).

ПО РОДНОЙ СТРАНЕ

РСФСР

ФЛОТИЛИЯ ПОЛУЧАЕТ ПОПОЛНЕНИЕ

В порт Находка прибыл новый рыболовный траулер-морозильщик «Публицист». Он построен в ГДР по заказу Советского Союза. Это 25-е судно типа «Атлантик», полученное рыбаками Находки от корабелов дружественной страны за последние три с половиной года.

Флотилия траулеров находится в распоряжении крупнейшего в стране рыбодобывающего предприятия — Управления активного морского рыболовства Приморрыбпрома. На советском Дальнем Востоке оно явилось пионером широкого освоения перспективных промысловых районов в экваториальных и субтропических водах Тихого и Индийского океанов. Суда снабжены мощными морозильными агрегатами, располагают современными орудиями лова и поисковыми приборами.

На борту траулеров созданы все условия для работы и отдыха экипажа. Большую помощь в освоении судов этого типа оказали дальневосточникам специалисты ГДР.

Армения

ОВОЩИ — КРУГЛЫЙ ГОД

На улицах Еревана снег, столбик термометра опускается ниже нуля, а за витринами овощных магазинов алеют помидоры, зеленеют огурцы, выращенные в тепличных хозяйствах республики. Ежедневно работники специализированного треста отправляют овощи в торговые организации и заводские столовые столицы Армении, а также Ленинакана, Кировакана и других городов. До конца года хозяйства республики произведут свыше девяти тысяч центнеров продукции.

К концу 1975 года площадь тепличных хозяйств намечено довести до 900 тысяч квадратных метров.

Литва

ДЛЯ ЗДОРОВЬЯ ЧЕЛОВЕКА

Новый центр скорой медицинской помощи вступил в строй в Вильнюсе. Здесь работают сто врачебных бригад. Имеются амбулаторный сектор, операционная для сверхэкстренных случаев, палаты для больных которых нельзя транспортировать дальше.

СОЦИАЛИСТИЧЕСКИЕ ОБЯЗАТЕЛЬСТВА

КОЛЛЕКТИВОВ ПРЕДПРИЯТИЙ И ОРГАНИЗАЦИЙ ПРОМЫШЛЕННОСТИ, СЕЛЬСКОГО ХОЗЯЙСТВА, СТРОИТЕЛЬСТВА, ТРАНСПОРТА, СВЯЗИ, ГОРОДСКОГО ХОЗЯЙСТВА, СФЕРЫ ОБСЛУЖИВАНИЯ, НАУКИ И КУЛЬТУРЫ ГРУЗИИ ПО ДОСРОЧНОМУ ВЫПОЛНЕНИЮ ПЛАНА 1972 ГОДА И ЗАДАНИЙ ДЕВЯТОЙ ПЯТИЛЕТКИ

ОКОНЧАНИЕ.

Колхозы и совхозы Цителцкаройского района продадут государству 17 тысяч тонн зерна при плане 13 тысяч тонн, 5 тысяч тонн мяса при плане 3 тысячи тонн, 12 тысяч тонн молока при плане 9,2 тысячи тонн. Труженики Сигнахского района — 7,5 тысячи тонн зерна при плане 5,5 тысячи тонн. Животноводы Богдановского района — 3 тысячи тонн мяса при плане 2,7 тысячи тонн, 14 тысяч тонн молока при плане 10 тысяч тонн.

Колхозы и совхозы Гурджаанского района обязались продать государству 70 тысяч тонн винограда при плане 55 тысяч тонн, Телавского района — 50 тысяч тонн при плане 42 тысячи тонн, Зестафонского района — 30 тысяч тонн при плане 27 тысяч тонн, Тержольского района — 19 тысяч тонн при плане 16,5 тысячи тонн.

В Юго-Осетинской автономной области будет продано государству 11 тысяч тонн плодов при плане 10 тысяч тонн. Колхозы и совхозы Горийского района заготовят 32 тысячи тонн семечковых и косточковых плодов при плане 28 тысяч тонн, а хозяйства Карельского района — 18 тысяч тонн плодов при плане 11,2 тысячи тонн.

Овощеводы Гардабанского района продадут государству 49,7 тысячи тонн овощей при плане 45,2 тысячи тонн, Марнеульского района — 17 тысяч тонн при плане 14,5 тысячи тонн, Цхалтубского района — 17,5 тысячи тонн при плане 17 тысяч тонн, Самтредского района— 12,9 тысячи тонн при плане 11,9 тысячи тонн.

Труженики Цалкского района обязались заготовить 25 тысяч тонн картофеля при плане 19,4 тысячи тонн, Ахалкалакского района — 15,5 тысячи тонн при плане 12,8 тысячи тонн, Ахалцихского района — 11,6 тысячи тонн при плане 8,8 тысячи тонн.

Повышенные обязательства взяли также колхозы и совхозы, бригады, звенья, передовики сельскохозяйственного производства других районов республики.

Работники предприятий и организаций республиканского объединения «Грузсельхозтехника»: обеспечить планомерное снабжение колхозов и государственных хозяйств материально-техническими средствами, провести образцовую подготовку машинно-тракторного парка к сельскохозяйственным работам, обеспечить повышение выработки одного условного трактора на 3 процента, снизить себестоимость работ на 2 процента против плана, сэкономить до 2 процентов горючего. Предусмотренные планом 1972 года работы по механизации животноводческих ферм выполнить к 1 декабря.

Работники предприятий и организаций Министерства мелиорации и водного хозяйства республики: пятилетний план по основным водохозяйственным работам выполнить досрочно, а план 1972 года — к 20 декабря. В 1972 году за счет экономии средств оросить дополнительно 400 гектаров и осушить 300 гектаров колхозных и совхозных земель.

Работники системы Государственного комитета лесного хозяйства Совета Министров Грузинской ССР: досрочно завершить пятилетнее задание, выполнить годовой план лесохозяйственных работ к 20 декабря, повысить производительность труда на 3 процента. Сверх плана выполнить работы по закладке лесов и озеленению территории хозяйств на 400 тысяч рублей. Заложить парк дружбы в г. Ульяновске. Провести озеленение территорий Телетского молочного хозяйства, Кодийской и Сагареджойской птицефабрик.

Работники предприятий и организаций Министерства заготовок Грузинской ССР: выполнить годовой план производства сортовой муки к 24 декабря. Во втором году пятилетки, по сравнению с фактическим производством в 1971 году, повысить выработку комбикормов на 50 тысяч тонн и довести до 485 тысяч тонн.

Коллективы общестроительных и специализированных механизированных колонн Министерства сельского строительства республики: пятилетний план подрядных строительно-монтажных работ выполнить за четыре с половиной года, а уровень объема строительно-монтажных работ, запланированный на завершающий год пятилетки, достигнуть в 1974 году. На год раньше установленного срока сдать в эксплуатацию такие крупные объекты, как Телетский молочный комплекс, Гамарджвебская птицефабрика на 4 миллиона бройлеров и свиноводческий комплекс в селе Гиоргицминда Сагареджойского района. Обеспечить выполнение годового плана строительно-монтажных работ к 25 декабря.

ПО СТРОИТЕЛЬСТВУ

Работники Министерства строительства Грузинской ССР: на основе более эффективного использования капитальных вложений, развития и укрепления базы строительной индустрии, их полной специализации и концентрации, внедрения передовых методов и научной организации труда, прогрессивных видов материалов и конструкций, механизации и автоматизации технологических процессов, использования резервов производства, экономного расходования материалов и сырья, эффективного использования рабочего времени план строительно-монтажных работ 1972 года выполнить к 25 декабря, а задания пятилетки в объеме 1,7 миллиарда рублей выполнить досрочно, к 7 ноября 1975 года. Обеспечить за пятилетку ввод в действие жилых домов в объеме 4,8 миллиона квадратных метров полезной площади. 60 процентов вводимых жилых домов сдавать с оценкой «отлично» и «хорошо». Обеспечить к 7 ноября 1975 года выполнение пятилетнего плана выпуска и реализации товарной продукции промышленными предприятиями министерства, а план 1972 года выполнить к 25 декабря, в том числе обеспечить выпуск 760 тысяч кубометров сборных железобетонных конструкций к 20 декабря.

За пятилетие построить и досрочно ввести в эксплуатацию школы на 141,7 тысячи ученических мест, детские дошкольные учреждения на 24,9 тысячи детских мест, больницы на 7 тысяч коек, в том числе в 1972 году — школы на 22 тысячи ученических мест, детские дошкольные учреждения на 3,37 тысячи мест. Как правило, все школьные здания сдавать к 25 августа каждого года.

В течение пятилетки досрочно увеличить мощности на промышленных предприятиях: по выпуску угля — на 600 тысяч тонн, проката — 130 тысяч тонн, стальных труб — 117 тысяч тонн, литья — 40 тысяч тонн, цемента — 400 тысяч тонн и другие. Досрочно завершить предусмотренный пятилетним планом полный ввод мощностей на Маднеульском горнообогатительном комбинате и Рачинском горнометаллургическом комбинате, а также строительство Зугдидского фарфорового завода.

Уделить неослабное внимание строительству объектов легкой, пищевой, мясо-молочной промышленности, сельского хозяйства. До 1 мая 1972 года ввести в эксплуатацию чайные фабрики в Моква и Цаленджиха, до 15 сентября — заводы первичного виноделия в Манави, Марабда, Квемо-Кеда, к 15 декабря — хлебозаводы в Ткибули, Рустави, Пицунда и Тбилиси.

Повысить за пятилетие производительность труда на 40,5 процента, в том числе в 1972 году по строительным организациям и промышленным предприятиям — на 7 процентов по сравнению с 1971 годом. Выполнение норм выработки основных механизмов повысить за пятилетие на 23 процента, в том числе за 1972 год — на 4 процента, обеспечить рост коэффициента использования механизмов, сократить удельный вес ручного труда за пятилетие на 23 процента, в том числе в 1972 году— на 5—6 процентов.

Снизить себестоимость строительно-монтажных работ по сравнению с 1970 годом на 2,5 процента, в результате чего получить к концу пятилетки 10 миллионов рублей прибыли, в том числе в 1972 году — 500 тысяч рублей. Организовать контейнерные перевозки строительных материалов и конструкций.

Работники Главгрузмонтажспецстроя: пятилетний план строительно-монтажных работ выполнить к 1 декабря 1975 года, а план этого года — к 20 декабря. Снизить себестоимость строительно-монтажных работ на 1,4 процента против плана. За пятилетку ввести в действие базы: производственную — в г. Рустави, сантехнических и изоляционных установок — в г. Тбилиси и ремонтно-эксплуатационную — в г. Самтредиа. Подготовить более четырех тысяч квалифицированных рабочих.

Коллективы предприятий промышленности строительных материалов Грузинской ССР: выполнить пятилетний план по выпуску продукции к 25 декабря 1975 года и реализовать сверх плана продукцию на миллион рублей. В 1972 году выполнить план реализации продукции к 25 декабря, выпустить сверх плана 5 тысяч тонн цемента, 500 тысяч условных плиток шифера, 10 тысяч квадратных метров облицовочных керамических плиток и других изделий. Обеспечить весь объем перевозок кирпича в контейнерах и на поддонах.

Работники Министерства автомобильных дорог Грузинской ССР: выполнить пятилетний план работ по всем источникам финансирования к 7 ноября 1975 года, а план 1972 года — к 27 декабря. В текущем году досрочно построить и реконструировать автомобильные дороги общегосударственного, республиканского и местного значения общей протяженностью 98 километров, добиться прироста их сети с усовершенствованным типом покрытия на 16,5 километра сверх плана.

Работники Министерства коммунального хозяйства Грузинской ССР: выполнить пятилетний план по эксплуатации по всем отраслям жилищно-коммунального хозяйства к 5 декабря 1975 года, а план 1972 года — к 29 декабря. Пятилетний план капитального ремонта жилищного фонда выполнить на 10 дней раньше срока, а план 1972 года — 28 декабря.

Работники Главгаза Грузинской ССР: завершить годовое задание по газификации квартир к 20 декабря, а пятилетку — к 7 ноября 1975 года, доведя охват газификацией населения в городах — до 80 процентов, а в селах — до 65 процентов. В 1972—1973 гг. обеспечить прием природного газа в Кутаиси, Зестафони, Цхалтубо, Чиатура, Цхинвали, Боржоми, Хашури, Сурами, Кварели, Сигнахи.

По строительству ИнгуриГЭС: пятилетний план строительно-монтажных работ выполнить к 15 декабря 1975 года, а план текущего года — к 22 декабря. До конца пятилетки уложить в тело плотины 2,5 миллиона кубических метров бетона. Во втором квартале 1972 года ввести в действие бетонный завод непрерывного действия. В третьем квартале 1975 года закончить строительство деривационного тоннеля. Ввести в строй в 1975 году один агрегат основной ГЭС, а также два агрегата Варцихской ГЭС.

По тресту «Грузгидроэнергострой»: досрочно реализовать пятилетний план, а план 1972 года выполнить 22 декабря. Снизить себестоимость строительно-монтажных работ на 0,1 процента против задания. В 1972 году полностью завершить ввод мощностей на Тбилисской ГРЭС. До конца пятилетки сдать в эксплуатацию первую очередь Жинвальской ГЭС.

По тресту «Зактрансстрой»: досрочно реализовать пятилетний план, а план 1972 года выполнить к 28 декабря. Добиться перевыполнения годового плана прибылей на 40 тысяч рублей.

По управлению «Тбилтоннельстрой»: до конца пятилетки ввести в эксплуатацию участок Тбилисского метрополитена: площадь Вокзальная — Делиси.

ПО ПРЕДПРИЯТИЯМ ТРАНСПОРТА И СВЯЗИ

Коллектив Закавказской железной дороги: перевыполнить пятилетний план по грузообороту на 400 миллионов тонно-километров, досрочно выполнить план погрузки народнохозяйственных грузов на 1972 год, погрузив сверх задания не менее 400 тысяч тонн грузов. Сократить простой вагонов под одной грузовой операцией на 0,4 часа, а на технических станциях — на 0,1 часа, ускорить оборот вагонов против нормы на 1 час и тем самым ежесуточно высвобождать для дополнительной погрузки не менее 2 процентов вагонов от нормы рабочего парка. Добиться улучшения обслуживания пассажиров на вокзалах и в поездах.

Автотранспортники Грузии: завершить план 1972 года 29 декабря, а пятилетний план — 20 декабря 1975 года. Увеличить за пятилетку объем перевозок на 63,4 процента. Сверх пятилетнего плана перевезти 2 миллиона тонн грузов, в том числе в 1972 году — 500 тысяч тонн. Удельный вес централизованных перевозок в общем объеме грузовых перевозок довести к концу пятилетки до 82 процентов. Обеспечить образцовое транспортное обслуживание сельского хозяйства, одновременно оказывая сельскохозяйственным организациям помощь в ремонте транспортных средств.

В целях улучшения обслуживания пассажиров в течение пятилетки организовать 50 новых маршрутов автобусов и таксомоторов.

Работники Грузинского морского пароходства: выполнить пятилетний план в заграничном плавании к 20 декабря 1975 года, а план 1972 года — к 28 декабря. В каботажном плавании сверх пятилетнего плана перевезти 400 тысяч тонн народнохозяйственных грузов, в том числе в 1972 году — 100 тысяч тонн.

Коллектив Грузинского управления гражданской авиации: завершить годовой план по транспортной авиации к 27 декабря, а пятилетний план — к 5 декабря 1975 года. Пятилетний план по применению авиации в народном хозяйстве выполнить к 7 ноября 1975 года. Освоить и внедрить полеты на самолетах ТУ-134, ТУ-154, ЯК-40. До конца 1972 года ввести в эксплуатацию пассажирское здание Батумского аэропорта.

Работники Тбилисского метрополитена: выполнить годовой план перевозок 28 декабря, а пятилетний план — к 5 декабря 1975 года и перевезти сверх плана 6 миллионов пассажиров. Обеспечить в 1975 году ввод в действие нового участка метрополитена: площадь Вокзальная — Делиси.

Коллективы предприятий связи: увеличить за пятилетие емкость АТС городов и районных центров республики на 40 процентов, в том числе в гор. Тбилиси — на 45 процентов, удвоив количество квартирных телефонов. Закончить в 1973 году реконструкцию Тбилисского телецентра. До конца 1975 года ввести на основных направлениях передачу телеграмм грузинским алфавитом.

ПО ТОРГОВЛЕ, ОБЩЕСТВЕННОМУ ПИТАНИЮ, БЫТОВОМУ ОБСЛУЖИВАНИЮ НАСЕЛЕНИЯ

Работники государственной торговли: досрочно реализовать задания пятилетки по розничному товарообороту и общественному питанию и сверх плана продать населению товаров на 30 миллионов рублей, а в 1972 году — на 5 миллионов рублей. В текущем году досрочно открыть универмаг в Махарадзе, комбинат школьного питания в Гори, колхозный рынок в Цители-Цкаро и другие объекты. В 1972 году перевыполнить задания по организации магазинов самообслуживания — на 1,5 процента, столовых самообслуживания — на 25 процентов, специализированных закусочных — на 27 процентов, продажи товаров на дому у покупателей — на 12 процентов и приема предварительных заказов — на 19 процентов. Обеспечить высокую культуру торговли.

Работники потребительской кооперации: достигнуть уровня развития кооперативной торговли, предусмотренного пятилетним планом, к 1 декабря 1975 года, задание пятилетки по розничному товарообороту перевыполнить на 15 миллионов рублей. В 1972 году продать населению сверх плана на 4,3 миллиона рублей промышленных и продовольственных товаров, перевыполнить план по общественному питанию, в районных центрах и поселках открыть дополнительно 5 кулинарных специализированных магазинов, на полях и плантациях реализовать 5,8 миллиона блюд.

Работники Государственного комитета «Грузконсервплодоовощ»: задание пятилетки по объему реализованной продукции выполнить к 10 декабря 1975 года, а план 1972 года — к 25 декабря. Выпустить за пятилетку сверх плана 2,5 миллиона условных банок плодоовощных консервов. Освоить и выпустить до конца пятилетки 30 новых видов консервов. Обеспечить выполнение плана товарооборота на пятилетку к 15 декабря 1975 года, продав населению на 1,3 миллиона рублей картофеля, овощей и фруктов больше плана. План товарооборота 1972 года выполнить к 28 декабря. Довести реализацию в 1975 году в расфасованном виде картофеля до 70 процентов (в том числе в мелкой расфасовке — до 30 процентов), лука — до 40 процентов и плодов — до 35 процентов. Обеспечить значительный рост сети предприятий по продаже плодов и овощей, широко внедрять прогрессивные формы торговли — самообслуживание, продажу по предварительным заказам и доставку на дом.

Работники бытового обслуживания населения: план реализации бытовых услуг населению в 1972 году выполнить к 30 декабря, а пятилетки — к 25 декабря 1975 года. Путем максимального сокращения потерь рабочего времени, внедрения передовых технологических процессов и механизации производства добиться повышения производительности труда сверх плана в 1972 году— на 1,5 процента, а за пятилетие—не менее 45 процентов. Обеспечить монтаж и пуск в эксплуатацию не менее 1.000 единиц оборудования.

Осуществить мероприятия по дальнейшей специализации и укрупнению предприятий службы быта и до конца 1972 года ликвидировать не менее 200 одно- и двухместных мастерских.

Обеспечить освоение капитальных вложений ремонтно-строительными организациями министерства к 29 декабря 1972 года и досрочно ввести в эксплуатацию 77 новых объектов. Открыть до 25 декабря 1972 года пять механизированных мастерских по срочному ремонту обуви, внедрить в 35 ателье вместо предусмотренных по плану 30 единый метод конструирования одежды, дополнительно открыть 30 прокатных пунктов, внедрить до 20 новых видов и форм бытового обслуживания. За пятилетку досрочно открыть 869 новых предприятий службы быта, из них в городах — 275, на селе — 594, в том числе: 138 комбинатов бытового обслуживания, 46 бань, 24 станции технического обслуживания, 32 бани-прачечные, 28 домов быта. Повысить культуру бытового обслуживания населения.

ПО НАУЧНО-ИССЛЕДОВАТЕЛЬСКИМ И ПРОЕКТНЫМ ОРГАНИЗАЦИЯМ, ВЫСШИМ УЧЕБНЫМ ЗАВЕДЕНИЯМ

Коллективы научно-исследовательских учреждений, проектных организаций и вузов сосредоточат усилия на исследовании и решении наиболее актуальных научных проблем, успешно выполнят перспективные и годовые тематические планы, обеспечивая высокую эффективность разработок и ускорят внедрение в народное хозяйство научных достижений. Организуют шефство работников лабораторий, отделов, а также в целом научно-исследовательских институтов и конструкторских бюро над отдельными участками, цехами и промышленными предприятиями. В содружестве с промышленными предприятиями обеспечат решение задач по техническому перевооружению производства, созданию и освоению новых машин и механизмов, автоматических систем управления производством, материалов и технологических процессов, улучшению качества продукции. Улучшат подготовку специалистов с высшим и средним специальным образованием для новых, перспективных отраслей народного хозяйства.

Ученые, специалисты сельского хозяйства окажут действенную помощь колхозам и совхозам в деле широкого внедрения в сельскохозяйственное производство достижений науки и передового опыта, повышения культуры земледелия и животноводства, механизации трудоемких процессов в сельском хозяйстве.

ПО УЧРЕЖДЕНИЯМ КУЛЬТУРЫ

Работники культуры и искусства умножат свой вклад в осуществление задач, поставленных XXIV съездом КПСС перед творческой интеллигенцией, будут активно содействовать воспитанию коммунистического сознания советских людей. Будет значительно расширена шефская работа на предприятиях города и на селе.

Пятилетний план издания книг в объеме 83,6 миллиона рублей будет завершен за 4.5 года и сверх плана будет выпущено до 9 миллионов книг. В 1972 году намечено выпустить 11 полнометражных и 25 короткометражных фильмов.

* * *

Трудящиеся Грузии, тесно сплоченные вокруг Коммунистической партии, заверяют Центральный Комитет КПСС и Советское правительство, что не пожалеют сил и энергии для успешного претворения в жизнь решений XXIV съезда партии, задач коммунистического строительства.

Социалистические обязательства обсуждены и приняты коллективами предприятий и организаций промышленности, сельского хозяйства, строительства, транспорта, связи, городского хозяйства, сферы обслуживания, науки и культуры Грузии.

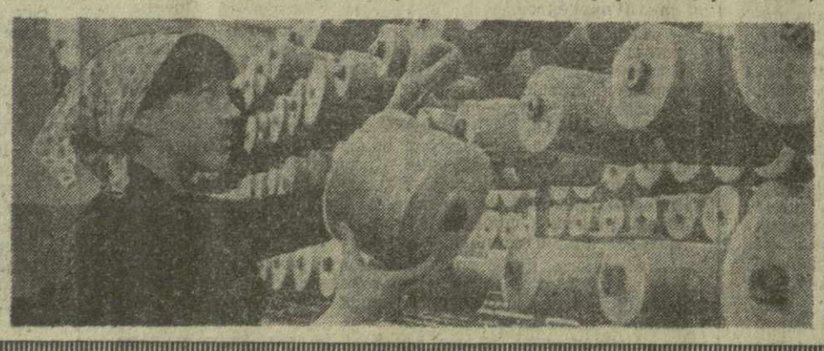

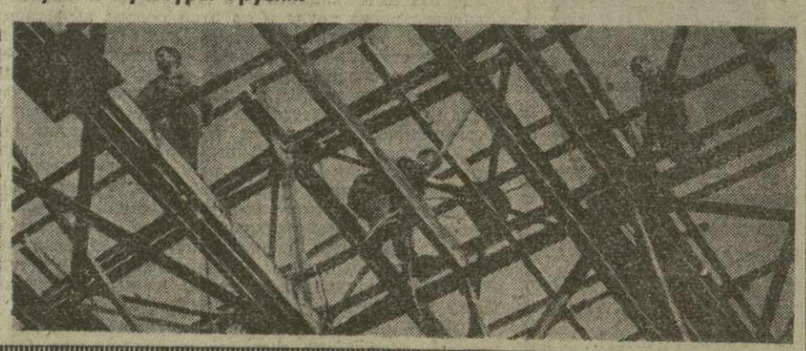

Эстафета событий

Отношения искренней дружбы

КАИР, 3 февраля. (ТАСС). Вечерняя каирская газета «Аль-маса», касаясь плодотворно развивающихся отношений между Советским Союзом и АРЕ, пишет, что эти отношения «основаны на общности позиций обеих стран, выступающих против мирового империализма и угнетения».

Другая каирская газета «Аль-ахбар», приветствуя визит А. Садата в Советский Союз, отмечает, что «искренняя дружба, связывающая советский и египетский народы, выдержала испытание на прочность, выстояла перед лицом происков империализма».

Советско-египетская дружба является постоянным фактором, который соответствует прежде всего главной цели Египта — борьбе против социальной и экономической отсталости, за построение нового государства, пишет «Аль-ахбар».

«Почти 20-летний опыт египетской революции, — подчеркивает газета, — неопровержимо свидетельствует о том, что Советский Союз представляет собой надежную опору Египта в борьбе против империализма, неоколониализма и реакции».

Мощная демонстрация единства

ЛОНДОН, 3 февраля. (ТАСС). Десятки тысяч жителей Лондондерри и других городов Ольстера проводили вчера в последний путь ирландцев, сраженных английскими пулями во время расстрела мирной демонстрации в «кровавое воскресенье» 30 января.

Для участия в похоронах прибыли тысячи жителей из Ирландии, а также шесть министров ирландского правительства.

Похороны жертв кровавого побоища в Лондондерри превратились в мощную демонстрацию единства и сплоченности ирландцев, их решимости продолжать борьбу за свое справедливое дело. По случаю дня траура замерла вся деловая жизнь Ольстера. Закрылись все промышленные предприятия, учебные заведения, учреждения и конторы.

Впервые с августа 1969 года на улицах Лондондерри не было видно ненавистных ирландцам солдат в британской военной форме. В день глубокой скорби Ольстера командование не осмелилось выпустить их из казарм.

Заявление П. Хиллери

НЬЮ-ЙОРК, 2 февраля. (ТАСС). Вывода английских войск из Северной Ирландии потребовал министр иностранных дел Ирландии Патрик Хиллери, прибывший вчера в Нью-Йорк. Наша цель заключается в том, сказал он, чтобы положить конец террору и заставить Великобританию уйти из Ольстера.

Хиллери намерен встретиться с официальными лицами ООН, чтобы обсудить возможности помощи со стороны этой организации в урегулировании положения в Северной Ирландии.

Ирландия в трауре

ДУБЛИН, 2 февраля. Корр ТАСС Ю. Устименко передает:

На зданиях приспущены национальные флаги. Закрыты учреждения, магазины, учебные заведения, банки, биржа и морской порт Дублина. Прекратили работу промышленные предприятия и городской транспорт. В первой половине дня закрылись все три аэропорта Ирландии. В стране объявлен день национального траура по жертвам английской оккупации в Северной Ирландии.

Перед зданием посольства Англии в Дублине третий день гневом и негодованием гремят демонстрации протеста. Дверь посольства сорвана взрывом самодельной бомбы, повреждены стены здания. Разрушены магазины, принадлежащие английским фирмам, и здание паспортного отдела английского посольства.

Продолжается бойкот английских кораблей, самолетов английских авиалиний и английских газет.

Самолеты ВВС США в Пекине

НЬЮ-ЙОРК, 2 февраля. (ТАСС). Два реактивных самолета ВВС США и один «Боинг-707» доставили в Пекин «техническую группу» и соответствующее оборудование для подготовки визита президента США в КНР. Как отмечает газета «Нью-Йорк таймс» в сообщении из Пекина, экипажи военных самолетов были переодеты в гражданское. В то же время опознавательные знаки на фюзеляжах самолетов, отмечает газета, свидетельствуют о принадлежности их к 62-му военно-транспортному авиакрылу, базирующемуся близ Такомы, штат Вашингтон.

РУБЕЖИ АВИАТОРОВ

2 февраля в Тбилиси состоялось собрание партийно-хозяйственного актива Грузинского управления гражданской авиации. Передовики производства, рационализаторы и изобретатели, победители социалистического соревнования, командиры подразделений, партийные, профсоюзные, комсомольские работники этого управления обсуждали итоги минувшего года, намечали новые задачи, вытекающие из решений ноябрьского (1971 г.) Пленума ЦК КПСС.

С докладом выступил начальник Грузинского управления гражданской авиации, Герой Социалистического Труда И. Самадалашвили.

На активе выступили командир Тбилисского объединенного авиапредприятия Ш. Кацитадзе, начальник отдела перевозок Сухумского авиапредприятия А. Салуквадзе, бортмеханик Тбилисского транспортного подразделения М. Самойлов, командир Кутаисского авиапредприятия Ш. Деданашвили, начальник отдела кадров управления Д. Силагадзе, исполняющий обязанности командира Сухумского авиапредприятия Г. Кварцхава, начальник политотдела управления Ю. Авалиани, командир самолета «АН-2» М. Абуашвили, исполняющий обязанности начальника инспекции управления М. Жданов, начальник авиационно-технической базы Сухумского авиапредприятия П. Кадзаная, помощник начальника управления по перевозкам Г. Читаладзе.

Участники актива приняли резолюцию, направленную на успешное выполнение заданий второго года девятой пятилетки.

(ГрузТАГ).

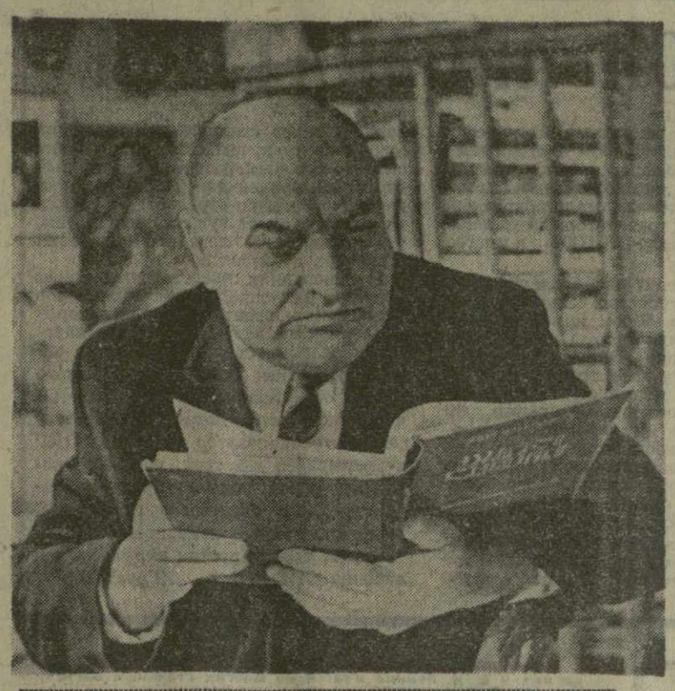

ВЫДАЮЩИЙСЯ МАСТЕР СЛОВА

К 75-летию со дня рождения Демны Шенгелая

Один из зачинателей и основоположников грузинской советской литературы, Д. Шенгелая занимает видное место в ряду передовых мастеров художественного слова, которые утверждали и развивали лучшие идейно-эстетические традиции литературы социалистического реализма.

Писатель высокой профессиональной культуры, художник с глубоко индивидуальным, самобытным талантом, он играет поистине новаторскую роль в развитии грузинской литературы, обогащая ее своеобразным миром образов и тем, новыми средствами видения и отображения действительности, оригинальными приемами художественной выразительности.

Еще в начале своей творческой жизни он написал роман «Санавардо» — одно из значительнейших произведений грузинской литературы двадцатых годов, ознаменовавшее в то время возрождение обедненной декадентскими школами художественной прозы, в частности, жанра романа. Несмотря на то, что это первое крупное произведение молодого беллетриста стояло еще далеко от идейно-творческих позиций советской литературы и было отмечено печатью влияний антиреалистических направлений, для конкретно-исторических условий нашей литературной жизни двадцатых годов оно содержало в себе немало принципиально нового и прогрессивного.

С тех пор всеми своими лучшими произведениями Д. Шенгелая стремится откликнуться на важнейшие события времени, на духовные запросы народа. Это стремление определяет тематику и проблематику его творчества.

Тематический мир грузинской художественной прозы двадцатых годов и арсенал ее изобразительных средств был значительно расширен и обогащен рассказами Д. Шенгелая, в которых писатель отобразил эпопею гражданской войны и победу советского строя в Грузии («Гурам Барамандия», «Февраль» и др.). Наиболее выдающимся его достижением в тот период является роман «Бата Кекия», который доныне — и навсегда — сохраняет значение одного из самых оригинальных, глубоко своеобразных в жанрово-тематическом отношении произведений грузинской художественной прозы. Это произведение придает своеобразный колорит и достойно украшает ряд высокохудожественных романов, созданных грузинскими писателями в тридцатых годах, — в период мощного идейно-творческого подъема всей многонациональной советской литературы. В этом одном из лучших своих творений писатель рассказал о беспросветной жизни грузинского трудового крестьянства, томившегося под тяжестью жестокого социального и национального гнета, но с неугасаемым жизнелюбием и стойкостью боровшегося за свои человеческие права и достоинство. Этот несгибаемый боевой дух трудового народа находит яркое художественное воплощение в заключительных главах романа, повествующих о мужественной борьбе грузинской крестьянской бедноты на баррикадах первой русской революции. Эти главы «Бата Кекия» относятся к числу лучших достижений грузинской художественной прозы, посвященных революции 1905 года. В тридцатых же годах, помимо многих рассказов и новелл, Д. Шенгелая написал романы «Оленья тропа» и «Вдохновение», имевшие глубоко принципиальное значение для развития современной грузинской художественной прозы.

В «Оленьей тропе» рассказывается о том, как начиная с восьмидесятых годов прошлого столетия рушились устои цеховой ремесленной жизни старого Тбилиси, на смену которой шло капиталистическое фабрично-заводское производство. Это обстоятельство в свою очередь вызывало коренные изменения в идейной жизни Грузии; изжившее себя народническое движение уступало место зародившемуся и все больше и шире развивавшемуся революционному движению пролетариата, вооружившегося марксистским учением научного социализма. Эти глубокие исторические сдвиги, происходившие в социальной и духовной жизни народа, изображены в «Оленьей тропе» в исключительно колоритных бытовых картинах и глубоко впечатляющих человеческих образах.

В «Оленьей тропе» и «Вдохновении» писатель нарисовал богатую и многообразную галерею образов рабочих, ремесленников, людей умственного труда, что значительно способствовало усилению в современной грузинской литературе удельного веса городской жизни, дыхания индустриального быта. Все это было своеобразным художественным отражением того созидательного пафоса, которым была охвачена наша страна в тридцатых годах — в эпоху первых пятилеток, в период развернутого строительства социалистического общества.

Среди произведений, созданных грузинскими писателями на тему Великой Отечественной войны советского народа, особое место занимает повесть Д. Шенгелая «Алый цветок». В этом произведении писатель с глубоко впечатляющей эмоциональной силой нарисовал картины, восстанавливающие в нашей памяти солнечные дни мирной довоенной жизни, неожиданно поднявшийся ураган войны, самоотверженную борьбу советских людей, вставших на защиту жизни и свободы нашей Родины, победоносное окончание этой борьбы и благополучное возвращение домой прошедших сквозь горнило войны советских людей.

Борьбе за окончательное преодоление темных пережитков прошлого в сознании людей, остро разгоревшейся в период строительства коммунистического общества в нашей стране, посвящена заслуживающая особого внимания повесть Демны Шенгелая «Клад». Невзирая на серьезные претензии, которые вызывали отдельные детали этого рассказа, грузинская литературная критика единодушно признала его одним из лучших достижений нашей художественной прозы последних лет. В этом произведении писатель с новой силой проявил свою незаурядную способность проникновения в глубины духовного мира героя, передачи острого напряжения чувств и переживаний человека, яркого, колоритного живописания характеров и среды. Здесь еще раз со всей наглядностью выявилось тончайшее мастерство писателя в сфере художественного слова, поразительное богатство лексики, высокое искусство обработки словесной ткани повествования. И если наряду со всем этим вспомнить множество других его рассказов и новелл на темы современной жизни или исторического прошлого нашего народа («Клятва», «Оровела», «Творец», «Башкадаклар», «Тая» и др.), то нетрудно будет представить себе тот поистине большой и ценный вклад, который вносит писатель в сокровищницу грузинской художественной прозы, и убедиться, как органически связаны тематика и проблематика его творчества с жизнью народа, с социалистической действительностью, как разносторонне отзывается писатель на духовные запросы и интересы советских людей.

Широки и многогранны творческие интересы Д. Шенгелая. Правда, первейший источник его вдохновения — наша действительность, но он отнюдь не ограничивается одними только рамками сегодняшнего дня. Нередко писатель откликается на актуальные духовные запросы народа произведениями, написанными на материале далекого или близкого исторического прошлого. И в каждом подобном случае он сохраняет чувство современности, точку зрения передового человека нашего времени в осмыслении и изображении событий.

Как и каждому истинному мастеру Д. Шенгелая присущ специфический почерк, собственный стиль художественного изображения. В его эпическом мышлении и живописании мощно бьется лирическая струя. Писатель с искренней лирической взволнованностью и поэтическим проникновением воспроизводит картины общественных явлений или духовной жизни героя.

Демна Шенгелая с одинаковой силой владеет такими различными жанрами художественной прозы, как роман, повесть и новелла. В его лице грузинская литература имеет одного из в высшей степени эрудированных литераторов, которому полностью доступна проблематика современной мировой прогрессивной художественной мысли. Об этом красноречиво свидетельствуют его многочисленные исследования и статьи по важнейшим вопросам грузинского фольклора, классической и современной национальной и мировой литературы и искусства. Эти его труды отмечены широтой и многосторонностью эрудиции, глубиной мышления. Д. Шенгелая превосходный мастер художественного перевода, обогативший грузинскую литературу переводами многих образцов русской и европейской литературы. На всем протяжении своей более чем полувековой творческой жизни он непрестанно ведет активную и многогранную общественную деятельность, как участник руководящих органов республиканских и всесоюзных писательских организаций, как чуткий и заботливый воспитатель литературной молодежи, как опытный и энергичный деятель редакционно-издательского дела, как член редколлегий различных литературно-художественных изданий. Д. Шенгелая — действительный член Академии наук Грузинской ССР. Его выдающиеся творческие заслуги отмечены советским правительством орденами и медалями СССР.

За последнее время Д. Шенгелая публикует в печати главы своей новой повести, посвященной великому грузинскому художнику Нико Пиросманашвили. Знакомство с этими фрагментами не оставляет никакого сомнения в том, что, несмотря на преклонный возраст, писатель живет ныне активной творческой жизнью. Благодарные многочисленные читатели и сподвижники по перу от души желают ему долгой жизни, здоровья и новых больших творческих удач.

Бесо ЖГЕНТИ.

НЕ ТОЛЬКО ЭНТУЗИАЗМОМ

На тбилисском заводе «Грузсельмаш» тормозится выпуск необходимой сельскому хозяйству новой техники. Предприятие подводят поставщики и проектировщики, неотработаны технологические процессы, отсутствует необходимое оборудование. Все это создает тревожное положение в деле выполнения государственных заданий.

С самого же начала минувший год обещал быть напряженным для коллектива тбилисского завода «Грузсельмаш». Впервые за последние три года значительно возрос объем выпуска продукции, завод должен был вплотную приблизиться к своей проектной мощности. Причем, план предусматривал не только увеличение объема выпуска изделий, но и расширение их ассортимента. На предприятие было возложено выполнение важнейшего заказа сельского хозяйства — освоение производства новинки оросительной техники — комплекта ирригационного оборудования «Радуга».

Этот переносный, легко монтируемый трубопровод с дождевальными аппаратами, рассчитанный на одновременное орошение 50 квадратных метров площади, очень нужен селу. И производство его должно было, по логике вещей, принести немалый эффект предприятию. Но случилось иначе. Уже в первом полугодии было недодано 45 комплектов «Радуги» и в результате план по выпуску товарной продукции был выполнен лишь на 85,9 процента.

— По сути дела, выпуск новой продукции был освоен нами лишь во втором полугодии, — рассказывает директор завода Иван Андреевич Жужунашвили. — Хотя конструкция хорошо «читалась» в чертежах еще в 1970 году, мы, приступив к выпуску промышленной серии, не имели ни опытного образца, ни объективной ее оценки с точки зрения технологичности.

Затем начались мытарства. Подвел главк — не выполнил своего обещания поставить готовые оголовники — детали для соединения труб. На два с половиной месяца задержал поставку 48 основных штампов завод «Львовсельмаш». Лишь в мае на «Грузсельмаше» приступили к изучению «режиссуры» конструкции — стали выяснять, каким образом, с какой оснасткой воплотить чертеж в металл. В упрек заводским технологам следует сказать, что высококвалифицированная подготовка к производству нового изделия была подменена, по сути дела, составлением приблизительной «маршрутки».

Вот так и произошло, что многие технологические процессы остались неотработанными. Например, соединение труб диаметром 150, 125 и 105 миллиметров со сферами и раструбами комплекта первоначально производилось с помощью вальцовки. Однако это не обеспечивало плотности соединения. В результате — срыв полугодового задания, задержка с выпуском машин.

И тогда в поиск оптимального процесса изготовления комплекта включился весь коллектив завода — был объявлен конкурс на лучшее рационализаторское предложение. Победа в нем досталась слесарям М. Ремизову и Н. Парикоже. Это о них, о их вкладе в научно-технический прогресс говорил на отчетно-выборном партийном собрании секретарь партбюро Александр Хуцишвили.

— Предложенный ими технологический процесс соединения методом штамповки на прессах, — сказал он, — гарантирует изделие от течи и прорезания алюминиевых труб, повышает производительность труда.

Заводским рационализаторам М. Ремизову и Н. Парикоже пришлось задуматься и над усовершенствованием технологии изготовления оголовников. Ведь эти детали тоже потребовалось производить на месте после того, как главк не сумел обеспечить их кооперированную поставку.

— Наши рационализаторы решили применить при изготовлении оголовников метод штамповки вместо сварки,— рассказывает директор завода. — Предлагаемая ими технология позволяет заменить пять операций сварного варианта двумя штамповочными. Значительно повышается качество изделия.

Процесс освоения «Радуги» на заводе происходил параллельно с изготовлением конструкторского образца на Волгоградском экспериментальном заводе оросительной техники, откуда до сих пор продолжают поступать авторские изменения. К примеру, только с одного дождевального аппарата «Роса» входящего в комплект «Радуги», были сняты детали одиннадцати наименований. А таких аппаратов в комплекте 20. Завод вынужден сам дорабатывать технологию изготовления аппарата.

Серьезные претензии предъявляет коллектив завода творческим организациям: созданному в прошлом году в республике «ВНИИГорсельмашу», конструкторскому бюро при Херсонском комбайновом заводе и Волгоградскому экспериментальному заводу оросительной техники. В документации, которую они присылают на завод, нет основных требований к сборочным единицам. А постоянно поступающие изменения к проекту исключают возможность применения фундаментальной оснастки.

И хотя меры приняты — «ВНИИГорсельмаш» разрабатывает отраслевые стандарты, направленные на получение стабильных показателей продукции, унификацию оснастки и установление определенных правил при ведении процессов, — заводу трудно стать настоящим современным предприятием, если не укрепить его технологическую службу. Может ли быть сегодня центром творческой мысли отдел, в котором работают лишь три конструктора и два технолога? Отдаленность завода от города, трудности с транспортом, жильем сказываются в привлечении на завод специалистов. А изыскать пути укрепления его «мозгового центра» просто необходимо. Ведь именно он призван сегодня обеспечить процесс изготовления деталей, узлов и машин современной оснасткой, инструментом и приспособлениями. Научно-технический прогресс требует и значительного повышения коэффициента насыщенности производства кадрами исследовательского профиля.

Ежегодные трудности с освоением новых конструкций сельскохозяйственной и оросительной техники, с которыми сталкивается завод, его многономенклатурность привели к значительному снижению производительности труда. Только за последние два года она упала на 16 процентов. Таким образом, осваиваемые новинки создают дополнительные трудности заводу, препятствуют выполнению главного требования пятилетки — обеспечению роста производительности труда путем внедрения научно-технических достижений в производство.

Быть может, завод, осваивая новые виды продукции, не уделяет внимания планам внедрения новой техники, передовой технологии? Отнюдь нет. Только в прошлом году изготовление заготовок 25 наименований было переведено со свободной ковки на горячую и точную объемную штамповку, частично механизированы сварочные работы на выпуске дождевального аппарата ДДН-70. Суммарный эффект от внедрения лишь этих двух мероприятий составил 3.700 рублей.

Существенный вклад в технический прогресс внесли рационализаторы завода. От внедрения 33 предложений получена условно-годовая экономия в 77 тысяч рублей — в два раза больше плановой.

Но небольшие по размеру фонды материального поощрения в развития производства плохо стимулируют внедрение в производство новинок техники. И если они внедряются, то здесь главенствующую роль играет атмосфера массового творческого поиска, нетерпимости к техническому консерватизму, умело создаваемая партийной и профсоюзной организациями завода.

Завершив первый год девятой пятилетки в очень напряженной обстановке, завод не без беспокойства заглядывает в свое ближайшее будущее. Сейчас для завода стало ясно: производство комплекта «Радуга» при таком напряжении сил сопряжено с большими трудностями. Необходимо или оснастить завод соответствующими прессами или снабдить его готовыми оголовниками. Осваивать технику только на энтузиазме рабочих — по меньшей мере нелогично. Необходимо срочно помочь заводу, создать ему условия для ритмичной работы. И главное — сделать для коллектива более ощутимые отчисления от прибыли, раз она получена за счет освоения новой продукции, путем внедрения новой техники и передовой технологии.

Г. МЧЕДЛИШВИЛИ.

«Малой индустрии» — научную основу

Директивы XXIV съезда КПСС предусматривают увеличение объема производства продукции местной промышленности страны в 1,7 раза, существенное расширение производства высококачественных изделий художественных промыслов, предметов домашнего обихода и других товаров народного потребления с максимальным использованием для этой цели местных ресурсов сырья и материалов. Серьезное внимание уделяется техническому перевооружению и специализации действующих, а также строительству новых предприятий этой отрасли.

В нынешней пятилетке ввод основных фондов местной промышленности страны удвоится, на расширение и реконструкцию действующих предприятий предусмотрено израсходовать 1.200 миллионов рублей, а на сооружение новых — 270 миллионов. В Грузии, например, на эти мероприятия выделено более 32 миллионов рублей.

Эти факты, в частности, были приведены на закончившемся в Тбилиси VI заседании совета по координации научно-исследовательских и конструкторско-технологических работ в местной промышленности страны. В его работе приняли участие представители всех союзных республик.

Заседание открыл первый заместитель министра местной промышленности Грузинской ССР Т. Бендукидзе.

С докладами выступили заместитель начальника отдела Госплана СССР П. Евсеев, председатель координационного совета, директор головного Горьковского научно-исследовательского и конструкторско-технологического института местной промышленности В. Горелов, начальник технического отдела Министерства местной промышленности Грузии М. Кублашвили, начальник технического управления Министерства местной промышленности РСФСР И. Карасев, начальник технического управления Министерства местной промышленности Эстонской ССР Л. Кольк и другие.

Участники заседания приняли проект координационного плана научно-исследовательских и конструкторско-технологических работ в местной промышленности страны по проблемным и межреспубликанским темам на 1972 год. (ГрузТАГ).

Теоретическая конференция

Республиканский Дом политического просвещения ЦК и ТК КП Грузии совместно с Зугдидским райкомом партии провели теоретическую конференцию, посвященную историческим решениям XXIV съезда КПСС.

С докладами выступили консультант республиканского Дома политпросвещения Т. Джакели, доценты К. Долидзе, А. Беридзе и А. Цициашвили.

Выездные конференции по этим же вопросам состоялись у строителей ИнгуриГЭС, рабочих и служащих Зедазенского совхоза-техникума.

(ГрузТАГ).

Друзья обсуждают поэзию Грузии

Друзья Грузии — члены Совета грузинской литературы Союза писателей СССР собрались в Центральном Доме литераторов, чтобы обсудить «Антологию грузинской советской поэзии», выпущенную издательством «Мерани». Как всегда на заседаниях Совета, обсуждение «Антологии» было сердечным, доброжелательным и в то же время принципиальным.

Председательствовали на заседании Павел Антокольский и Ираклий Андроников.

— Книга эта — отличный подарок грузинских поэтов читателю, владеющему русским языком, — сказал об «Антологии» литературный критик В. Огнев. — Опубликованные в ней произведения станут достоянием всей многоязычной советской поэзии. И в то же время это подарок русской поэзии, так как переводная книга всегда явление культуры того народа, на язык которого совершен перевод.

Одна из главных заслуг составителей и издателей «Антологии грузинской советской поэзии», которую мы сегодня обсуждаем, отметил в своем выступлении В. Огнев, состоит в том, что сделан важный шаг в создании высокопрофессиональной и талантливой школы русского перевода грузинской поэзии.

Поэт П. Антокольский, по достоинству оценив положительные стороны «Антологии», высказал сожаление, что в книгу не вошли многие отличные переводы крупнейших грузинских поэтов. О недостаточно строгом отборе переводов для «Антологии» говорил и литературовед В. Перцов.

— Основное достоинство новой «Антологии» состоит в том, — подчеркнул И. Андроников, — что она выгодно отличается от предыдущей. «Антология», впитавшая лучшие стихи за последние 50 лет, дает возможность глубоко почувствовать грузинскую советскую поэзию, ее расцвет.

Важный вопрос о работе над переводом поднял поэт А. Межиров. По его мнению, переводчик должен знать Грузию, общаться с ней, изучать язык поэта.

Директор издательства «Мерани» К. Каладзе от души поблагодарил русских поэтов, которые создали замечательные переводы, вошедшие в «Антологию». Любя грузинскую поэзию, сказал он, лучшие русские поэты донесли ее до русского читателя. Они знают и любят Грузию, многие из них написали о ней книги. «Антология» тем более ценна, что она выражает языком поэзии духовную жизнь народа за 50 советских лет.

Секретарь Союза писателей Грузии, критик и литературовед Бесо Жгенти выразил сердечную признательность Совету за большую благородную работу по пропаганде грузинской литературы, укреплению русско-грузинских литературных связей. Обсуждение «Антологии грузинской поэзии», — заметил он, — одно из проявлений этой дружбы.

Л. РОСТОВЦЕВ.
(Корр. «Зари Востока»).
Москва.

Музыкальные вечера ровесников

МОСКВА. **(Корр. «Зари Востока»).** Язык музыки понятен всем, кто питает любовь к прекрасному. Знакомству с музыкой посвящены юношеские музыкальные вечера ровесников, которые систематически устраивают Союз композиторов СССР, Дом Союзов, ВЦСПС и Всесоюзное телевидение и радио.

Двадцать четвертый юношеский музыкальный вечер ровесников, проведенный в Колонном зале Дома Союзов, был посвящен венгерской музыке. В нем участвовали симфонический оркестр Всесоюзного телевидения и радио и лауреат Всесоюзного конкурса пианистов Лексо Торадзе в качестве солиста. Дирижировал художественный руководитель и главный дирижер оркестра лауреат всесоюзного конкурса Максим Шостакович.

Бурю аплодисментов вызвало исполнение концерта Листа для фортепьяно с оркестром. Лексо Торадзе играл виртуозно, с большим мастерством. Под сводами Колонного зала долго не смолкали овации в честь талантливого пианиста.

ИНДУСТРИЯ ПИТАНИЯ

Большие задачи поставило перед Министерством мясной и молочной промышленности Грузинской ССР Постановление ЦК КПСС и Совета Министров СССР «О развитии производственно-технической базы мясной и молочной промышленности». За пятилетие на сооружение новых, реконструкцию и расширение существующих предприятий индустрии питания республики выделено около 55 миллионов рублей.

В настоящее время в Гиоргицминда быстрыми темпами ведется строительство самого мощного в республике свиноводческого совхоза-фабрики на 22 тысячи голов свиней беконных пород. На территории в несколько тысяч гектаров раскинется комплекс по выращиванию и крупного рогатого скота.

За пятилетие вступят в эксплуатацию дополнительные мощности на мясокомбинатах Тбилиси, Самтредиа, Рустави, Цхинвали, Телави, новый мясокомбинат в Бзыби.

(ГрузТАГ).

Много молодежи трудится на Тбилисской парфюмерно-косметической фабрике «Иверия».

Три года назад, после окончания школы, пришла сюда Изабелла Нацвлишвили. Сейчас она — передовая работница, пользуется большим авторитетом у своих товарищей, является депутатом Первомайского районного Совета депутатов трудящихся (снимок слева). Хорошо трудятся и расфасовщицы цеха косметики Нэтела Меладзе и Манана Басиашвили, (снимок справа).

Фото Р. Качарава.

НОВИНКИ РАДИОЭЛЕКТРОННОЙ АППАРАТУРЫ

В экспозиции — достижения Страны Советов

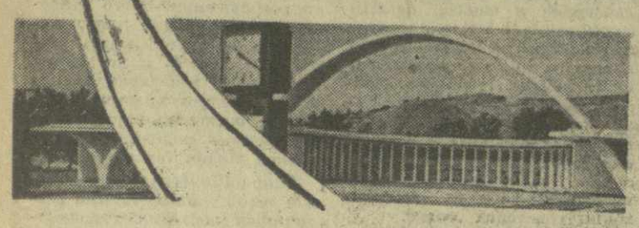

Не прекращается поток посетителей на Выставку достижений народного хозяйства Грузинской ССР. Всеобщий интерес вызывает новая экспозиция, знакомящая с достижениями в области освоения космического пространства, транспорта, химии, оптики и других отраслей науки и народного хозяйства страны.

С большим вниманием знакомятся гости выставки с разделом «Радиоэлектроника». Представленные здесь многочисленные новинки советской радиоэлектронной промышленности или уже выпускаются серийно, или готовятся для массового производства.

Никого не оставляют равнодушным экспонаты бытовой радиоаппаратуры, среди которых один из самых примечательных — стереофоническая радиола высшего класса «Виктория», выполненная полностью на полупроводниковых приборах.

Вызывают интерес портативные универсальные кассетные магнитофоны «Электроника-К1-30» и «Воронеж-401», переносной радиоприемник «Украина-201», выполненный на интегральных схемах, малогабаритный портативный транзисторный телевизор «Электроника-ВЛ-100» и многое другое.

В числе экспонатов — электронное телефонное устройство «Элетап» с автоматическим набором номеров, предназначенное для работы в системе АТС. Одна линия «Элетапа» соединена с секретарем, две другие — с автоматической телефонной станцией. Устройство обеспечивает вызов 60 предварительно запрограммированных номеров абонентов. Причем это производится автоматически, нажатием одной кнопки. В случае же, если абонент занят или не отвечает, аппарат автоматически повторяет вызов.

Электронно-лазерный тир демонстрируется в Тбилиси впервые. Он состоит из спортивной винтовки, которая поражает специальную электронную мишень лучом света от газового оптического генератора. Необычный тир предназначен для учебно-тренировочной работы по стрельбе. Он выгодно отличается от существующих тем, что стрельба из лазерной винтовки беззвучна и безопасна.

В экспозиции представлены также приборы для определения параметров оптических квантовых генераторов (ОКГ). Специалисты с большим интересом знакомятся с техническими характеристиками газового оптического квантового генератора «ЛГ-109». В числе экспонатов можно увидеть также спектроанализатор излучения ОКГ непрерывного действия, который позволяет определять спектральные характеристики квантового генератора, унифицированный измеритель энергетических характеристик импульсов излучения ОКГ и т. д. (ГрузТАГ).

Локомотивы Тбилисского электровозостроительного завода имени В. И. Ленина мчатся на многих стальных магистралях нашей страны.

Но не только этим славен коллектив предприятия. Здесь налажено производство товаров народного потребления.

В аппаратном цехе завода есть участок по выпуску кухонных вентиляторов.

На снимке: бригада Нелли Кохрендзе за сборкой вентиляторов.

Фото Р. Качарава.

В. А. Мамулия

Отличался... пенсионер, член КПСС с 1928 года Виссарион Андреевич Мамулия.

В. А. Мамулия родился в 1901 году в селе Поцхо Цхакаевского района в семье бедного крестьянина. Ввиду тяжелого материального положения семьи он рано начал трудовую деятельность.

После установления Советской власти в Грузии В. А. Мамулия вступил добровольцем в местный вооруженный отряд. В 1922—1924 годах служил в рядах Советской Армии.

В 1924—1929 годах В. А. Мамулия работал в органах милиции, где прошел путь от рядового милиционера до начальника районной милиции.

С 1929 по 1968 год он работал в органах прокуратуры. Был народным следователем прокуратуры Мартвильского (Гегечкорского района), прокурором Ахал-Сенакского, Абашского, Зугдидского, Боржомского районов, прокурором Абхазской АССР, начальником отдела и прокурором отдела прокуратуры Грузинской ССР.

Совмещая практическую деятельность с учебой, В. А. Мамулия в 1939 году закончил Всесоюзный юридический институт.

Верно служа советскому правосудию, активно участвуя в борьбе с преступностью и в укреплении социалистической законности, В. Мамулия отдал много сил и знаний воспитанию молодых кадров работников юстиции.

Заслуги В. А. Мамулия отмечены правительственными наградами—орденом Отечественной войны II степени и медалями, Почетными грамотами Президиума Верховного Совета Грузинской ССР и Президиума Верховного Совета Абхазской АССР.

Указом Верховного Совета Грузинской ССР от 29 ноября 1967 года В. А. Мамулия был удостоен почетного звания заслуженного юриста республики.

Светлая память о скромном человеке, чутком друге и верном товарище навсегда останется в наших сердцах.

ГРУППА ТОВАРИЩЕЙ.

Семья, школа, общественность

Рядом со взрослыми — в мир прекрасного

Кем бы ни стал в будущем ребенок, он должен понимать и ценить прекрасное. Как растить его таким? Вот вопрос, неизменно волнующий педагога — одного из первых наставников, помогающих малышу найти ключ к пониманию красоты окружающего мира. С чего начинается художественное воспитание? Пожалуй, со сказок, рассказанных в раннем детстве. Сказки развивают воображение, преподают первые уроки морали, «гуманизируют» детскую психику. И вот пришла дерзкая мысль: а что если сказку воплотить в оперном спектакле, в котором выступят сами дети?

Так в нашей школе были поставлены оперы «День рождения фиалки» композитора Л. Робиташвили и «Волшебный сон» болгарина И. Илиева, оперы со сложными партитурами, красочным оформлением. Работали все с душой, старательно разучивая свои партии.

По ходу действия оперы «День рождения фиалки» во время торжественного праздника цветов появляется Медведь, который угрожает именинице. На помощь приходит Пчела, жалящая Медведя. Спасая друга, она гибнет. Так было в первом варианте либретто, написанного поэтом Г. Чичинадзе. Однако юных участников спектакля никак не устраивал такой исход. Они упросили автора изменить концовку — появился Подорожник, который оживил спасительницу. Дети решили, что в жизни должно торжествовать добро.

Это было первое вступление их в искусство, а сколько волнений, сколько детской изобретательности, фантазии вложено в создание спектакля! Все участники как-то изменились: появилась внутренняя мягкость, обострилась восприимчивость к красивому. И хотя на республиканских смотрах обе постановки были награждены большими золотыми медалями, главным для нас стало другое — зрители ушли со спектаклей эмоционально обогащенные, а участники пережили незабываемое. Их труд принес людям радость.

Однако постановка этих опер не стала для школы из ряда вон выходящим событием, скорее, это было следствие большой работы по эстетическому воспитанию, которая ведется уже многие годы и сейчас приносит свои плоды. Наша задача — развить у ребенка способность творчески и самостоятельно мыслить, пережить прочитанное, увиденное.

Любая экскурсия, скажем, в Уджарму, к Загесу, путешествие по Военно-Грузинской дороге, сами по себе увлекательные занятия. Но любознательность заводит ребят дальше — узнать историю, факты, связанные с местами их путешествий. И это проникновение в мир неузнанного продолжается на уроках; накопленные наблюдения, собственные маленькие открытия осмысливаются в сочинениях и беседах.

Для того, чтобы правильно понять увиденное, нужно еще одно условие: ученик должен много читать. Цель наша — подвести ребенка к книге. Это происходит не сразу. Не вдруг поднимается детская рука, означающая созревший осмысленный вопрос.

Вот как происходила эволюция чтения в одном из шестых классов. Через библиотеку выяснилось, что книгами шестиклассники мало интересовались. Объявляю: в субботу состоится внеклассное чтение. На первый раз это был рассказ «Кот-ворюга» К. Паустовского. Прочел с жестикуляцией, мимикой. Чувствую, притихли ребята, значит, понравилось. В этот вечер Паустовский стал их открытием, а через несколько уроков они сами стали приносить — кто сказки, кто рассказы. Постепенно жизнь ребят наполнялась новыми интересами, они росли умом и сердцем.

Приобщение к искусству происходит не только на уроках внеклассного чтения, литературы, истории. Те же литературные диспуты, ставшие популярными, музыкальные вечера — отличные средства для этого.

Школьные годы — это всегда годы пробы, годы поисков своего призвания. Как-то Сенека заметил, что «когда человек не знает, к какой пристани он держит путь, ни один ветер для него не бывает попутным». Школа помогает определить ту самую «нужную пристань». Но разглядеть моральную глубину ученика непросто. Урок дает поверхностный контакт, а увидеть его в необычной обстановке, предоставить ему возможность откровенно высказаться—просто необходимо.

Накануне Нового года состоялся откровенный разговор, к которому готовились долго и тщательно. Надо ли торопиться жить? — такова была тема диспута. В 16 лет такой вопрос уже правомерен, естественны и другие: Взрослые мы или дети? Многое ли ты успел сделать? Такова была тактика взрослых — вопросами вызвать всех на откровенный разговор. Однако высказывания пошли дальше запланированного, ребята говорили о лжи, затрагивали проблему отцов и детей, рассуждали о поведении на улице, высказали свое отношение к музыке, спорили о вкусах. Словом, разговоров было много, и, что особенно отрадно, — они свидетельствовали о том, что уже в школе наши ученики открыли для себя большой мир, получили нравственный урок жизни и верно его осмыслили.

М. КОСТОВ,
директор тбилисской 41-й средней школы.

РУСТАВСКИЙ КАЛЕЙДОСКОП

ТРУБЫ РЕЖУТ ПЛАЗМОЙ

Добрая «молва» о трубопрокатном агрегате Руставского металлургического завода давно уже распространилась за пределы республики. Высокий уровень механизации и автоматизации стана «400» дает экономию в 2 миллиона рублей в год.

Недавно на этом стане было внедрено еще одно новшество — оригинальный способ точной и ускоренной резки труб — так называемая воздушно-плазменная резка.

ПОЭТИЧЕСКИЙ ОТЧЕТ

Михаилу Чичараули, рабочему Руставского завода химического волокна, и Дурмишхану Джелидзе, электрику металлургического завода, не раз приходилось выступать перед товарищами по различным производственным вопросам.

Но недавний их отчет не был похож на прежние выступления. Его слушали не на цеховом собрании, а в городском объединении литераторов. Молодые рабочие читали свои стихи и оба были приняты в члены объединения.

Около сорока поэтов и прозаиков входят в «семью» руставских литераторов, большинство из них — рабочие и служащие.

ЕСЛИ ВАМ НЕЗДОРОВИТСЯ...

В живописном местечке на высоком берегу Куры, вдали от городского шума, расположился профилакторий руставских металлургов. Отдых и лечение, проведенные, как говорится, «без отрыва от производства», через три-четыре недели полностью возвращают человеку здоровье и бодрость. В прошлом году здесь отдохнуло около 200 рабочих металлургов. Сейчас завод строит еще один профилакторий — на горе Яглуджа.

Профилакторий подобного типа имеет и Руставский строительный трест № 1 Министерства строительства республики.

В 44 СТРАНЫ МИРА

На днях с железнодорожной платформы Руставского металлургического завода отошел поезд, груженный трубами крупного диаметра. Конечная станция назначения — Болгарская Народная Республика.

На другом предприятии Рустави — краностроительном заводе готовятся к отправке на Кубу башенные краны для новостроек республики.

Скоро из Рустави будут отправлены грузы различного назначения в Афганистан и Арабскую Республику Египет.

Товары с маркой руставских заводов экспортируются в 44 страны мира.

А. МИТАГВАРИЯ.
(Корр. «Зари Востока»).

САППОРО, 3 ФЕВРАЛЯ

Этот момент стал апофеозом грандиозного и красочного праздника открытия XI зимних Олимпийских игр, который проходил перед глазами 53.924 зрителей, собравшихся на стадионе «Макоманаи», и сотен миллионов телезрителей во многих странах. Коренастый школьник из Саппоро Хидеки Такада, взяв олимпийский факел на рук своей ровесницы фигуристки Ицуми Цудзимуры, спорыми шагами «сосчитал» все 103 ступеньки лестницы, ведущей к огромной чаше из кованой меди.

Почти 14 тысяч километров — такое длительное путешествие проделал зажженный 28 декабря в древней Олимпии, на развалинах храма Зевса, этот огонь. В страну Восходящего солнца он прибыл в новогоднюю ночь. В общей сложности почти семнадцать тысяч человек участвовали в «огненной эстафете» по дорогам Японии. И в том, что почетное право пронести факел на ее последних метрах было предоставлено шестнадцатилетним, есть свой большой смысл: молодежь — символ надежд любой страны.

И погода, которая на Хоккайдо меняется в день по многу раз, была сегодня словно по праздничной программе: ярко светило солнце, искрился белый пушистый снег, на фоне которого краски олимпийского торжества казались еще ярче и праздничнее.

...Ровно в 11.00, когда в Москве еще было только пять утра, на пластиковую дорожку, что застлала лед «Макоманаи», вступили первые участники торжественной церемонии. По традиции шествие олимпийцев открыли посланцы родины олимпиад—спортсмены Греции. А затем перед рукоплескающими трибунами прошли более тысячи двухсот спортсменов, представляющих 35 стран, среди них были делегации, где более ста человек. Такие команды прислали СССР, США, ФРГ, многочисленны сборные Швеции, Норвегии, Финляндии, Польши и, конечно, Японии, но зрители увидели и команды «малютки»: из Венгрии приехала только фигуристка Жужа Алмаши.

На Олимпиаде представлены четыре континента. В 1968 году в Гренобле были все пять, тогда из Африки приехали марокканские горнолыжники. Они собирались и в Японию, но в последний момент вынуждены были отказаться от столь далекого путешествия. Зато в Саппоро есть дебютант — команда Филиппин, где большинство населения о зимнем спорте знает понаслышке. Из этой жаркой страны приехали два юных слаломиста, знакомство с этим видом спорта они завели в Швейцарии, где изучают филологию и иностранные языки. Филиппинцы не рассчитывают на призовые места, ведь они, выражаясь языком нашей спортивной классификации, даже не кандидаты в мастера. Для них пока воодушевляющими являются лишь слова Пьера де Кубертэна: главное не победа, — а участие в соревнованиях...

Зато не скрывает свои честолюбивые мечты легендарный финский лыжник Ээро Мянтюранта. Он вернулся этой зимой снова на лыжню для того, чтобы приехать в Саппоро — и не просто участвовать, но и увеличить «коллекцию» своих многочисленных наград.

...Флаг советской команды— в руках чемпиона мира московского лыжника Вячеслава Веденина. В олимпийской сборной СССР — 107 спортсменов. Они будут выступать в состязаниях по девяти видам спорта из десяти, причем впервые — в соревнованиях саночников. Нелегким был путь наших олимпийцев в Саппоро. И дело не в расстоянии, в каждом виде спорта было много достойных соперников, каждая путевка в Саппоро добывалась в острой борьбе. В нашей команде есть и ветераны, есть и дебютанты. Для Кобы Цакадзе, например, это — его четвертая Олимпиада. А вот московской фигуристке Марине Сапая в 13 лет все, пожалуй, впервые...

На трибунах «Макоманаи» во время торжественного открытия Олимпиады мы видели немало известнейших в недавнем прошлом спортсменов из многих стран, самой заслуженной из ветеранов прошлых Олимпиад по праву считается наша Лидия Скобликова. В Японии Лида особенно популярна еще и потому, что в 1963 году на катке в Карундзаве стала абсолютной чемпионкой мира, победив на всех четырех дистанциях.

...Но вот марш спортсменов завершен. Со словами приветствия к ним обращаются глава Оргкомитета Олимпиады Когоро Уэмура и президент Международного олимпийского комитета Эвери Брэндедж, затем к микрофону подходит император Японии Хирохито. Он объявляет Олимпийские игры открытыми.

Кейити Судзуки, знаменитый японский конькобежец, произносит слова олимпийской клятвы. От имени судей этот ритуал выполняет Фумио Асаки, один из арбитров на соревнованиях прыгунов с трамплина.

На льду стадиона появляются 800 юных конькобежцев с восемнадцатью тысячами цветных воздушных шаров. По команде они одновременно отпускают их в небо Саппоро. Едва шары скрылись из глаз, как небо расцвечивает фейерверк.

Как и положено в праздник, олимпийцы сегодня отдыхают. Лишь хоккеисты начали свой турнир с предварительных встреч. А первые чемпионы XI Белой Олимпиады станут известны 4 февраля.

(ТАСС).

Солнце, снег и лазурное море

Припорошенные снегом, на редкость живописны курорты Черноморского побережья—Гагра, Гудаута, Новый Афон, Сухуми, Гульрипши... В их санаториях, домах отдыха и турбазах в разгаре зимний курортный сезон.

Особенно многолюдно на всесоюзном курорте Гагра. В популярных его здравницах — «Абхазия», «Грузия», «Кавкасиони», «Украина», «Армения» только в дни последнего январского заезда прибыло свыше двух тысяч гостей.

Более 25 тысяч рабочих, служащих, колхозников отдохнут за зимний курортный сезон в здравницах Абхазии по льготным профсоюзным путевкам. (ГрузТАГ).

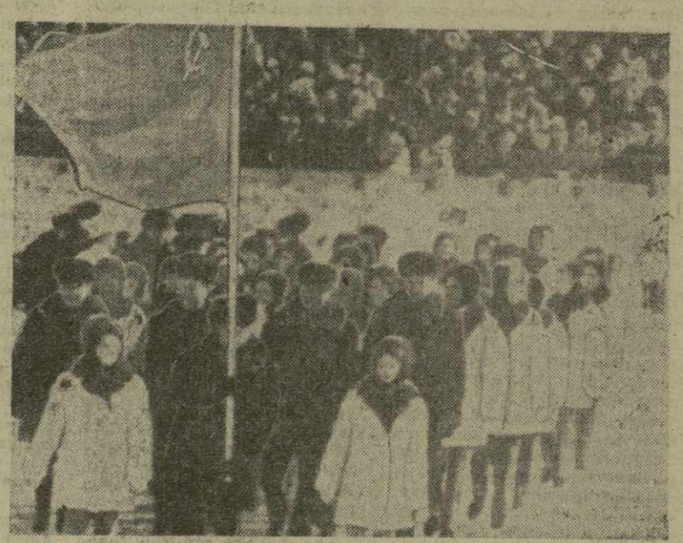

САППОРО. 3 февраля на стадионе «Макоманаи» состоялась торжественная церемония открытия XI Белой Олимпиады.

На снимках: японский спортсмен Хидеки Такада несет олимпийский огонь; советская команда во время открытия Белой Олимпиады в Саппоро.

Фотохроника ТАСС. (Принято по фототелеграфу ГрузТАГа).

СООБЩАЮТ СИНОПТИКИ

В Западной Грузии в феврале нынешнего года наиболее низкая температура предполагается в первой декаде. В низменных районах ночью — минус 3—плюс 2 градуса, днем—плюс 3—8 градусов. В высокогорных районах ночью морозы дойдут до 11—16 градусов, днем температура поднимется до 3 градусов тепла. В конце второй и во второй половине третьей декады в низменных районах ночью — плюс 3—10 градусов, днем — от 16 до 21 градуса тепла: в горных районах ночью — минус 1 — плюс 4 градуса, днем — плюс 8—13 градусов; в высокогорных районах — ночью от 1 до 6 градусов мороза, днем — от 2 до 7 градусов тепла.

В Восточной Грузии наиболее низкая температура воздуха ожидается в низменных районах: ночью — от 2 до 7 градусов мороза, днем — от 2 до 7 градусов тепла. В горных районах — ночью минус 10—15 градусов, днем — минус 1—плюс 4 градуса; в высокогорных районах ночью — минус 15—20 градусов; днем — минус 4 — плюс 1 градус.

Выпадение осадков ожидается в начале первой декады, во второй декаде и в конце третьей декады, в остальное время месяца преимущественно без осадков.

Далеко за пределами страны популярна грузинская керамика. В этом году в Чехословакию будет отправлено 4.400 штук изделий Тбилисского керамического комбината. Это — подсвечники «Хевсурка и хевсур», чаши для вина «Кахури», винные сосуды «Киндзмараули» и т. д. Комбинат выпускает также облицовочные плиты, пользующиеся большим спросом. Ежемесячно из цеха по выпуску плит выходит 1400 квадратных метров продукции.

На снимке: в комнате образцов (слева направо)—инженер производственно-технического отдела Нанули Непаридзе и председатель заводского комитета Манана Абутидзе осматривают продукцию, идущую на экспорт.

Фото Р. Качарава.

Редактор Ш. КАРКАРАШВИЛИ.

СМОТРИТЕ СЕГОДНЯ:

ТЕАТР

Тбилисский государственный ордена Ленина академический театр оперы и балета имени З. Палиашвили — «Дон-Кихот» (в 20 час.); Тбилисский государственный ордена Трудового Красного Знамени русский драматический театр имени А. Грибоедова — «Единственный свидетель» (в 20 час., 5-й спек. 4-го аб.).

ТЕЛЕВИДЕНИЕ

По первой программе. 11.05 — Фильм-опера «Моцарт и Сальери». 12.00 — Цветное телевидение. На XI зимних Олимпийских играх. (Передача из Японии). 13.30 — Цветное телевидение. Фильм «Разные судьбы». **Для абитуриентов:** 16.30 — Лекция по грузинскому языку. 17.15 — Лекция по физике. 18.00 — Новости. **Программа для детей.** 18.05—«Жили-были...». 18.20 — «Поговорим о профессии». 18.55 — Объявления. 19.00 — Киноочерк «Эдип» (на грузинском языке). 19.20 — «Наука — селу». 19.45 — **Для молодежи.** «Музыкальный лекторий». 20.15 — «Мамбе». 20.40— «Об улучшении экономического обучения». 21.00 — Цветное телевидение Грузии. Музыкальная программа. 21.35 — «На страже законности». 22.00 — **Из Москвы.** «Время». 22.30—Цветное телевидение. На XI зимних Олимпийских играх. (Передача из Японии). **По второй программе. В помощь школам:** 18.20 — Химия. 19.05 — Русский язык и литература. 19.50 — Объявления. **Для студентов:** 19.55 — Лекция по теоретической механике. 20.55 — Лекция по истории КПСС. 21.40 — Фильм «Комиссары».

АДРЕС РЕДАКЦИИ: 380008, Тбилиси-8 пр. Руставели, 42

ТЕЛЕФОНЫ: приемная — 93-11-58; заместители редактора — 93-18-54, 93-18-07; ответственный секретарь — 93-17-06; заместители ответственного секретаря — 93-52-00; отделы партийной жизни—93-15-01; пропаганды марксистско-ленинской теории — 93-16-27; литературы и искусства — 99-93-28; науки, вузов и школ — 99-50-61; промышленности, транспорта и товарооборота — 93-22-34; сельского хозяйства — 93-19-19; республиканской информации — 93-17-58; писем, массовой работы — 93-17-54, 93-13-54; иностранной информации — 93-11-01; иллюстраций — 99-89-65; общественная приемная — 93-18-59; заведующий редакцией — 93-24-80; библиотека — 99-69-21; бухгалтерия — 93-93-95; прием объявлений — 93-93-94.

ТИПОГРАФИЯ ИЗДАТЕЛЬСТВА ЦК КП ГРУЗИИ, 380008, ТБИЛИСИ-8, УЛ. ЛЕНИНА, 14.

ИНДЕКС 66432 УЭ 07418