Пролетарии всех стран, соединяйтесь!

ЗАРЯ ВОСТОКА

ზარია ვოსტოკა
საქართველოს კპ ცენტრალური კომიტეტის, საქართველოს სსრ უმაღლესი საბჭოსა და საქართველოს სსრ მინისტრთა საბჭოს ორგანო

ГАЗЕТА ВЫХОДИТ С ИЮНЯ 1922 ГОДА

Орган ЦК КП Грузии, Верховного Совета Грузинской ССР и Совета Министров Грузинской ССР

№ 39 (14800) • ПЯТНИЦА, 15 ФЕВРАЛЯ 1974 ГОДА • Цена 2 коп.

Сегодня в Тбилиси открывается XXX съезд комсомола республики

ВЕРНЫЙ ПОМОЩНИК ПАРТИИ

Сегодня у комсомольцев Грузии большой день. На свой XXX съезд, который откроется в 10 часов утра в зале заседаний Верховного Совета Грузинской ССР, съехались со всех уголков республики лучшие из лучших — те, кому доверила молодежь подвести итоги ее двухлетней работы, наметить планы на будущее, избрать новый состав Центрального Комитета комсомола республики, делегатов на всесоюзный форум. Верный помощник Компартии Грузии — комсомол республики держит сегодня отчет перед партией, перед народом. А ответственность перед партией — это то главное, что движет всей деятельностью комсомола, является источником его активности и боеспособности.

Огромные задачи стоят перед комсомолом нашей республики. Партия ведет повседневную борьбу за восстановление и укрепление ленинских норм жизни, за повышение сознательной дисциплины, неуклонное соблюдение законности, чистоту и искренность в отношениях между людьми. Принципиальность, трудолюбие, политическая активность, преданность великим идеалам ленинизма — вот по каким качествам определяется сегодня место человека в общем строю. Вот какие качества надо, прежде всего, воспитывать в подрастающем поколении. И делать это под руководством партийных организаций должен комсомол.

Компартия Грузии доверяет юношам и девушкам республики самые ответственные участки экономики и культуры. На наших предприятиях, в колхозах и совхозах самоотверженно трудятся десятки тысяч молодых станочников, строителей, металлургов, ткачей, чаеводов и виноградарей, животноводов и хлеборобов... Более 184 тысяч молодых производственников включились в патриотическое движение «Пятилетке — ударный труд, мастерство и поиск молодых!», 62 тысячи участвуют в движении «Пятидневку — за четыре дня!», почти три тысячи молодых тружеников уже выполнили личные пятилетние планы.

В ходе отчетно-выборной кампании, предшествовавшей съезду, в комсомольских организациях республики родилась новая форма участия комсомольцев, молодежи в разработке встречных планов на 1974—1975 годы, так называемая «Комсомольская двухлетка». Она представляет собой комплексную программу, которая определяет конкретные формы, научно обоснованные рубежи участия юношей и девушек в борьбе за претворение в жизнь решений XXIV съезда КПСС, и призвана стимулировать творческую активность каждого комсомольца, сосредоточивать главное внимание комсомольских организаций на выполнении взятых социалистических обязательств.

Патриотический почин комсомольцев нашел одобрение и поддержку Центрального Комитета Компартии республики. ЦК КП Грузии выразил глубокую уверенность в том, что комсомольцы, юноши и девушки республики с честью выполнят слово, данное партии, и успешно справятся с ответственными задачами, поставленными «Комсомольской двухлеткой», приложат все свои силы, энтузиазм и энергию для воплощения в жизнь планов девятой пятилетки.

Партия не командует комсомолом, она ведет его за собой силой авторитета, примера и убеждения. Партийное руководство, в первую очередь, заключается в том, чтобы направлять практическую деятельность комсомола по правильному руслу, ставить перед ним конкретные задачи, рекомендовать наиболее целесообразные и эффективные формы и методы его работы. «Наш долг, — говорил на XXIV съезде КПСС товарищ Л. И. Брежнев,—передавать новым поколениям свой политический опыт, опыт решения проблем экономического и культурного строительства, руководить идейным воспитанием молодежи, делать все, чтобы она достойно продолжала дело своих отцов, дело великого Ленина».

Комсомолу многое дано, с комсомола многое спросится. Ибо он, комсомол, формирует в значительной мере мировоззрение будущих поколений, его центральной задачей были и остаются воспитание молодежи в духе коммунистической идейности, преданности нашей Советской Родине, в духе интернационализма, активная пропаганда норм и духовных ценностей нашего общества. В последние годы значительно возросли функции и обязанности комсомола в вопросах труда, учебы, отдыха и быта молодежи. Партийные организации все смелее поручают комсомольцам важные дела.

Сегодня даже трудно себе представить такой участок хозяйственного или культурного строительства, где не трудились бы, не подавали примера высокой сознательности и патриотизма члены Ленинского комсомола. Это и ударные комсомольские стройки, и групповые конкурсы мастерства молодых рабочих, и студенческие строительные отряды, и комсомольско-молодежные производственные коллективы, и летние лагеря труда и отдыха, и многое, многое другое.

Вот и сейчас, в канун открытия XXX съезда комсомола Грузии, большая группа молодежи нашей республики — юноши из Тбилиси, Кутаиси, Чиатура, Кобулети — выехала на строительство Таганрогского комбайнового завода, объявленного Всесоюзной комсомольской стройкой. В прошлом году наши юноши и девушки принимали участие в сооружении Камского автомобильного, Челябинского тракторного заводов, Лебединского горно-обогатительного комбината... В дни студенческих и школьных каникул наша молодежь вместе с друзьями со всех концов страны поднимала залежные земли, строила новые предприятия, помогала работать на колхозных полях. Комсомольцы Грузии шефствуют и над многими республиканскими ударными стройками.

Вот почему окружена у нас любовью и почетом молодежь, а руки молодые руками золотыми часто называют в народе.

Но не для того, чтобы хвалиться своими успехами, выставлять их напоказ собираются сегодня посланцы комсомольских организаций республики. На съезде комсомола пойдет деловой разговор о том, что еще может сделать молодежь, чтобы полностью оправдать высокое звание верного помощника Коммунистической партии, как лучше претворять в жизнь задачи, поставленные в решениях декабрьского Пленума ЦК КПСС, в выступлениях товарища Л. И. Брежнева, какими подарками порадовать Родину в честь XVII съезда ВЛКСМ и 50-летия присвоения комсомолу имени великого Ленина.

Когда партия говорит: «Надо!», комсомол отвечает: «Есть!», и твердо держит данное слово.

В Обращении Центрального Комитета КПСС к партии, к советскому народу есть такие слова: **«Центральный Комитет КПСС выражает уверенность, что наша замечательная молодежь** с новой силой подтвердит свою верность ленинским заветам, делу Коммунистической партии, ознаменует четвертый год пятилетки ударным трудом и отличной учебой. Родина верит в молодое поколение, в его трудолюбие, настойчивость и самоотверженность!».

Такая вера придает силы, утраивает энергию.

КРАСНОРЕЧИЕ ЦИФР И ФАКТОВ

▲ В промышленном производстве, строительстве, связи и на транспорте республики трудятся свыше 108.000 рабочих-комсомольцев, а в сельском хозяйстве — более 103.000 членов ВЛКСМ. Из них более 42.000 удостоены почетного звания «Ударник коммунистического труда».

▲ 3.500 юношей и девушек республики обязались выполнить личные годовые производственные задания к 50-летию со дня присвоения комсомолу имени В. И. Ленина, а 5.600 — ко дню рождения комсомола.

▲ Из 19.205 рационализаторских предложений, внесенных молодыми изобретателями, в производство внедрено 13.643. Экономический эффект составил 8.133.087 рублей.

▲ В дни летних каникул прошлого года более 110.000 юношей и девушек республики провели «третий трудовой семестр» и «пятую трудовую четверть» на строительных площадках и предприятиях, в колхозах и совхозах. В целом студенческие строительные и трудовые отряды старшеклассников выполнили работы на сумму 38.000.000 рублей.

▲ За достигнутые успехи во Всесоюзном социалистическом соревновании Указом Президиума Верховного Совета СССР высокими правительственными наградами отмечены 2.700 юношей и девушек республики. Из них 1.500 человек—комсомольцы.

▲ «Комсомольский прожектор» республики имеет 46.305 постов. В их штабах работает 185.201 человек. 12.847 комсомольцев избраны в органы народного контроля.

По родной стране

Корреспонденты ТАСС сообщают

СБОРНИК РЕЧЕЙ И ДОКУМЕНТОВ

Издательство политической литературы выпустило в свет книгу «Визит Леонида Ильича Брежнева в Республику Куба». Она содержит материалы об официальном дружеском визите Генерального секретаря ЦК КПСС на Кубу 28 января—3 февраля 1974 года.

В сборник включены речи Л. И. Брежнева и Первого секретаря ЦК Компартии Кубы, Премьер-Министра Революционного правительства Кубы Фиделя Кастро, сообщения о советско-кубинских переговорах, о беседах товарища Л. И. Брежнева с руководителями Компартии и правительства Кубы. В книге рассказывается о сердечных, братских встречах Л. И. Брежнева и находившихся с ним советских товарищей с представителями рабочего класса, крестьянства и интеллигенции Кубы. Помещены советско-кубинская декларация, сообщение «В Политбюро Центрального Комитета КПСС, Президиуме Верховного Совета СССР, Совете Министров СССР «Об итогах визита товарища Л. И. Брежнева в Республику Куба» и другие материалы.

ТРУБЫ ДЛЯ МАГИСТРАЛЕЙ

Первую тысячу тонн стальных труб выпустил с начала года дополнительно к плану коллектив Челябинского трубопрокатного завода. Это — результат совершенствования работы прокатных станов и экономии металла.

На стане горячей прокатки, например, была повышена скорость работы подающего аппарата. Теперь время прокатки каждой трубы сократилось, увеличились объемы производства.

Выпускаемые на заводе холоднокатаные трубы находят все более широкое применение в народном хозяйстве. Спрос на них очень быстро растет. Поэтому смонтирован еще один агрегат холодной прокатки труб. Его решено ввести в действие в середине нынешнего года.

Коллектив завода обязался выпустить в этом году для сооружения газовых и нефтяных магистралей и других новостроек страны десять тысяч тонн труб дополнительно к заданию.

30 СПЕЦИАЛЬНОСТЕЙ ТРАКТОРА

Серийный выпуск модернизированных колесных тракторов — Т-40М и Т-40АМ начат на Липецком заводе. Крупная партия этих машин отправлена земледельцам различных районов страны.

На новых тракторах установлены более мощные, 50-сильные двигатели, повышена надежность многих узлов и деталей. Машины снабжены приспособлениями для навески и прицепки различных агрегатов. Благодаря этому липецкие тракторы теперь можно использовать на работах тридцати видов: в полеводстве, животноводстве, на прокладке дорог, рытье котлованов, уборке городских улиц, транспортировке грузов. Специальный вариант машины предназначен для работы на горных склонах с крутизной до 20 градусов.

Удобнее стало управление трактором: он теперь запускается, как автомашина, нажатием кнопки стартера.

ХИМИЯ — НАШЕМУ ДОМУ

Первая в Средней Азии автоматическая линия по изготовлению и наполнению аэрозольных баллонов вступила в строй в Ташкентской области на Алмалыкском заводе бытовой химии. Мощность этого производства—двадцать миллионов баллонов в год. Узбекистан, до сих пор получавший бытовые химические средства из других республик, сам станет поставлять эту продукцию во многие районы страны.

Ассортимент аэрозольного производства широк — лаки для волос «Сандра» и «Прелесть», средство против комаров «Тайга», жидкость «Ветерок» для освежения воздуха в комнатах и многое другое.

Беседа в ЦК КПСС

Член Политбюро ЦК КПСС, секретарь ЦК КПСС М. А. Суслов и кандидат в члены Политбюро ЦК КПСС, секретарь ЦК КПСС Б. Н. Пономарев приняли находящихся в Москве Председателя Компартии Финляндии А. Сааринена, почетного председателя КПФ В. Песси, вице-председателя КПФ Т. Синисало и члена Политбюро ЦК КПФ Э. Кивимяки.

В ходе беседы, прошедшей в товарищеской обстановке, представители КПСС и КПФ информировали друг друга о деятельности своих партий, обменялись мнениями по актуальным проблемам международного коммунистического и рабочего движения и другим интересующим обе партии вопросам.

Финские товарищи рассказали о ведущейся сейчас компартией борьбе за насущные интересы рабочих и всех трудящихся Финляндии, за укрепление дружбы и развитие всестороннего сотрудничества между Финляндией и Советским Союзом.

М. А. Суслов и Б. Н. Пономарев информировали представителей КПФ о деятельности КПСС по руководству коммунистическим строительством в Советском Союзе, о претворении в жизнь Программы мира, открывшей путь к разрядке международной напряженности и позитивным изменениям на мировой арене.

Представители обеих партий отметили наличие возможностей для расширения торговли между Финляндией и СССР, советско-финляндского сотрудничества во всех областях, особенно в области энергетики, и подчеркнули необходимость отпора проискам тех сил, которые, прибегая к антисоветским измышлениям, пытаются тормозить это сотрудничество.

Со стороны представителей КПСС было выражено пожелание Компартии Финляндии, отмечающей в этом году 30-летие своей легальной деятельности, успехов в ее работе, в последовательном осуществлении решений XVI съезда КПФ, направленных на укрепление единства и боеспособности партии.

Во время встречи была отмечена готовность КПФ и КПСС и впредь развивать братские связи и сотрудничество обеих партий, всемерно содействовать укреплению единства действий и сплоченности коммунистических и рабочих партий.

В беседе принял участие зам. заведующего международным отделом ЦК КПСС В. С. Шапошников.

МОЛОДЕЖЬ ГРУЗИИ—НА ВАХТЕ ПЯТИЛЕТКИ

СЛАВИТЬ РОДИНУ ТРУДОМ!

Атмосфера творческого поиска — главное, что характерно сегодня для завода «Магнитофон». Поиск идет по многим направлениям. Ведь мы одними из первых в республике поддержали почин коллективов передовых предприятий Москвы и выдвинули на 1974 год свой встречный план. Решили, в частности, значительно увеличить производство продукции против уровня, предусмотренного пятилетним заданием, а план роста производительности труда перекрыть более чем на 40 процентов.

Комсомольцы и молодежь завода делают все для претворения в жизнь намеченных мероприятий. Все они разработали личные творческие планы и успешно их выполняют.

Созданный на предприятии Совет молодых новаторов, куда наряду с передовиками производства входят рационализаторы и изобретатели, разработал ряд мероприятий, охватывающих вопросы технического прогресса.

Своего лучшего работника — токаря, депутата Верховного Совета Грузинской ССР Сергея Бровкина мы избрали делегатом XXX съезда комсомола республики. Он, разумеется, доложит о своих успехах, как и об успехах всего предприятия большому форуму грузинской комсомолии.

Не успокаиваясь на достигнутом, мы будем и впредь множить успехи, славить Родину своим трудом.

Т. ХИЗАНИШВИЛИ,
секретарь комитета комсомола тбилисского завода «Магнитофон».

НАШЕ СЛОВО ТВЕРДОЕ

Животноводство — ведущая отрасль нашего хозяйства, и потому понятно внимание, которое мы уделяем ему. За нашей бригадой закреплено 240 голов крупного рогатого скота. Дело это требует ежедневной заботы о дальнейшей интенсификации отрасли, увеличении производства важных продуктов питания. В решающем году пятилетки мы поработали на совесть, выполнили свои обязательства. Среднесуточный привес на одну голову молодняка составил 560 граммов.

К XXX съезду комсомола Грузии мы пересмотрели ранее принятые обязательства и решили довести среднесуточный привес молодняка до 850 граммов.

И. ЗАДИРОВ,
бригадир Башковского совхоза Цалкского района.

● **КОМСОМОЛЬСКАЯ БРИГАДА СЛЕСАРЕЙ** сборочного цеха № 17 Тбилисского электровозостроительного завода имени В. И. Ленина, руководимая молодым коммунистом П. Гагнидзе,—одна из передовых коллективов на предприятии. Сейчас бригада успешно несет трудовую вахту за досрочное выполнение плана четвертого, определяющего года пятилетки. Она взяла обязательства за два месяца раньше срока завершить годовое задание.

Вчера бригада в честь XXX съезда ЛКСМ Грузии выполнила дневную норму в полтора раза.

На снимке: комсомольская бригада слесарей-сборщиков (слева направо) М. Андриадзе, Р. Гелашвили, бригадир П. Гагнидзе и М. Тагвашвили.

Фото М. Квирикашвили.

ДОВЕРИЕ КОМСОМОЛЬЦЕВ

Глубоко взволнованный Георгий растерялся от дружеских рукопожатий, радостных возгласов. Когда ребята немного стихли, он не сразу нашелся, что сказать...

Это был, пожалуй, первый случай, когда комитету комсомола Тбилисского авиационного завода имени Димитрова не пришлось голосовать, чтобы принять решение: кому вручить ордер на двухкомнатную квартиру, предоставленную администрацией и профкомом для комсомольского актива.

Сосо Орджоникидзе, секретарь заводского комитета комсомола, не успел до конца дочитать повестку дня экстренного заседания, как все дружно бросились поздравлять фрезеровщика Георгия Базова.

Вадим Дгебуадзе, Светлана Мосина, Миша Наточиев, Васо Накашидзе, Владимир Короленко, их пятнадцать членов комитета, и ни у кого ни на миг не возникло никаких сомнений в правильности принятого решения. И это единодушие друзей глубоко взволновало Георгия.

Незадолго до этого Базова так же единодушно избрали делегатом XXX съезда комсомола республики. Вглядываясь тогда в зал, где собрались делегаты заводской комсомольской конференции, Георгий испытал то же чувство благодарности. Он мог тогда сказать себе, что научился понимать своих сверстников.

Пять лет руководит он комсомольской организацией седьмого цеха, а всего на заводе работает двенадцать лет. Сам по натуре человек трудолюбивый, он с глубоким уважением относится к товарищам по работе, к их умению трудиться с полной отдачей, азартно.

Георгий внимательно следит за работой своих подопечных. Год назад по его инициативе Николаю Анохину поручили возглавить комсомольско-молодежную бригаду. Не каждый верил тогда в скорый успех молодых рабочих. Их девять, причем четверо — новички. Ершистые, не всегда покладистые, но, как выяснилось, умеют, если это нужно, работать за двоих. Сам бригадир, худощавый, молчаливый парень, оказался на удивление всем двужильным.

Каждый на заводе знает, что значит дать за смену 130 процентов задания при высоком качестве. Это—комсомольская норма бригады, и все ребята справляются с ней. После каждой смены четверо из бригады садятся за парты — бригадир и Николай Кашеваров учатся в машиностроительном техникуме, Темур Блуашвили и Закро Эдишерашвили — в школе рабочей молодежи.

Работа у слесарей напряженная. Из их рук выходят штампы, оправки, необходимые для изготовления самых разнообразных деталей. Любые изменения в технологическом процессе, а они нередки, требуют доработки оснастки. В такие дни ребята работают, не считаясь со временем, ибо от их оперативности зачастую зависит судьба плана всего цеха. И только один раз за весь год был случай, когда член бригады подвел ребят, укатив на субботний день в деревню. За его часть работы взялись сразу трое. И это оказалось единственным случаем.

Молодежь завода приняла напряженную, но вполне реальную программу «Комсомольской двухлетки». Она охватывает все стороны комсомольской жизни завода. Вовлечь в движение «Пятидневку — в четыре дня!» 800 молодых рабочих, внести в фонд комсомольской экономии не менее 100 тысяч рублей, довести количество работающих с аттестатом «Комсомольская гарантия» до 300 человек, внедрить 200 рацпредложений — это лишь некоторые пункты двухлетки.

Комсомольские вожаки завода хорошо понимают: чтобы сделать программу реальностью, надо добиться действенности соревнования, изжить в нем всяческий формализм.

В январе были проведены цеховые митинги, на которых комсомольцы приняли обязательства на четвертый, определяющий год пятилетки. Для бригады Анохина таким днем было 10 января. Ни секретарю заводского комитета комсомола Сосо Орджоникидзе, ни комсоргу цеха Георгию Базову не пришлось произносить длинных речей: ребята твердо решили отстоять первенство среди комсомольско-молодежных бригад завода.

О. РИОНЕЛИ.

УСПЕХ МОЛОДЫХ

На днях коллектив цеха № 4 Зестафонского ферросплавного завода тепло поздравил с победой в социалистическом соревновании плавильщика Тариэла Микаберидзе. Примечательно, что успеха молодой производственник добился в трудовом соперничестве со своим отцом — старым, опытным рабочим Владимиром Микаберидзе.

Комсомольцы и молодежь Зестафонского ферросплавного завода встали на трудовую вахту в честь XXX съезда ЛКСМ Грузии. Высоких производственных показателей в эти дни добились коллективы всех комсомольско-молодежных бригад. Особенно отличились плавильщики, руководимые Вахтангом Аробелидзе. Работая у печи № 26 имени Бориса Дзнеладзе, они систематически выполняют задания на 103—104 процента.

ИХ ИЗБРАЛИ ПОСЛАНЦАМИ НА ФОРУМ КОМСОМОЛА РЕСПУБЛИКИ

● «ПЯТИДНЕВКУ — ЗА ЧЕТЫРЕ ДНЯ!» — под таким девизом трудится токарь Центральных ремонтно-механических мастерских Потийского порта Бидико Какурия.

Передовой производственник успешно сочетает работу с учебой. Он — студент-заочник Одесского института инженеров морского флота.

Секретарь первичной комсомольской организации предприятия Бидико Какурия программу четвертого, определяющего года пятилетки обязался завершить к 25 ноября.

● ЗАКОНЧИВ В 1971 ГОДУ СРЕДНЮЮ ШКОЛУ, Сатеник Чевчан сразу же сделала выбор.

— Буду работать дояркой, — решила девушка.

Так она стала трудиться на ферме села Хулгумо Ахалкалакского района. Любовь к своему делу, трудолюбие и настойчивость сразу вывели Сатеник Чевчан в число лучших работниц колхоза. В 1973 году передовая комсомолка надоила от каждой коровы 3.300 литров молока при плане 2.125.

● ДЕВЯТЬ ЛЕТ НАЗАД Сулико Гогиашвили принял полеводческую бригаду колхоза села Шилда Кварельского района.

Проявив себя энергичным руководителем, молодой бригадир сумел вывести свой коллектив на первое место среди кукурузоводов района. Свидетельством большого авторитета молодого кукурузовода среди сельских тружеников явилось избрание его депутатом Верховного Совета Грузинской ССР.

Фото О. Лукьянцева.

РАБОТАТЬ И УЧИТЬСЯ НА „ОТЛИЧНО"

ГОВОРЯТ ДЕЛЕГАТЫ XXX СЪЕЗДА КОМСОМОЛА ГРУЗИИ

XXX съезд ЛКСМ Грузии — новая важная веха в борьбе молодежи за неуклонное претворение в жизнь предначертаний партии. В канун форума грузинской комсомолии корреспондент «Зари Востока» обратился к ряду делегатов съезда с вопросом:

— С ЧЕМ ВЫ И ВАШИ ТОВАРИЩИ ПРИШЛИ К XXX СЪЕЗДУ КОМСОМОЛА ГРУЗИИ?

Роман КУЧУХИДЗЕ,
слесарь главного сборочного конвейера Кутаисского автомобильного завода имени Г. К. Орджоникидзе

— В начале декабря прошлого года коллектив нашего предприятия рапортовал о завершении заданий трех лет пятилетки. И радостно сознавать, что в этот успех большой вклад внесли комсомольцы и молодежь завода. Работая под девизом «Пятилетке—ударный труд, мастерство и поиск молодых!», сотни юношей и девушек добились высоких производственных показателей. Ударным был и старт нынешнего года. В обстановке небывалого трудового энтузиазма, вызванного Обращением ЦК КПСС к партии, к советскому народу, постановлением ЦК КПСС, Совета Министров СССР, ВЦСПС и ЦК ВЛКСМ о Всесоюзном социалистическом соревновании, молодые автомобилестроители еще более активизировали свою деятельность, направленную на успешное завершение заданий четвертого, определяющего года пятилетки.

Соревнование, творческое содружество в труде — вот тот инструмент, который взяли себе на вооружение комсомольцы предприятия, добиваясь самого высокого трудового накала.

На заводе рабочий соревнуется с рабочим, бригада с бригадой, цех с цехом. К примеру, соперником коллектива главного сборочного конвейера, где работаю и я, является цех шасси. Он и вышел победителем по итогам социалистического соревнования за январь. Нам обидно, конечно. Комсомольцы и молодежь нашего участка сделают все для того, чтобы в дальнейшем перекрыть достижения своих трудовых соперников, добиться более высоких результатов. Думаю, это нам по плечу. Ведь на главном сборочном конвейере трудятся такие молодые передовики производства, как Роланд Когуашвили, Нугзар Хурцилава, Тамаз Эдзгверадзе и другие.

Лично я в конце прошлого года уже выполнил пятилетнее задание и в оставшееся время планирую завершить еще один пятилетний план. И в моем достижении нет ничего выдающегося. У нас на заводе уже десять молодых производственников работают в счет 1976 года. С каждым днем их число будет увеличиваться.

Лили БАХТАДЗЕ,
руководитель комсомольско-молодежного звена колхоза имени Жданова Цулукидзевского района

— В конце прошлого года состоялось общее собрание нашего комсомольско-молодежного звена. На нем мы решили в оставшиеся два года выполнить второй пятилетний план. Отрадно, что наше начинание заинтересовало все комсомольские организации республики, которые также разработали свои «Комсомольские двухлетки».

Сейчас с плантации площадью 3,5 гектара звено уже собрало 98 тонн чайного листа при пятилетнем задании 70 тонн. Каждый член нашего коллектива понимает всю серьезность взятых на себя обязательств. Девушки сейчас отдают много сил тому, чтобы подготовить основу высокого урожая определяющего года пятилетки, точно провести на плантациях все агротехнические мероприятия.

Мой личный вклад в пятилетку — 30 тонн уже собранного чайного листа, что вдвое больше плана. В оставшиеся два года я намереваюсь дополнительно собрать со своего участка плантации площадью 0,5 гектара еще 20 тонн «зеленого золота». Кроме того, я обязалась обучить всем секретам профессии чаевода двенадцать девушек.

Результатов, подобных моему, в районе немало. Пятнадцать сборщиц уже рапортовали Родине о выполнении пятилетних планов сбора чайного листа. Это — кавалер ордена Ленина Русудан Дзадзамия из колхоза имени Дзнеладзе, Нелли Кухалашвили из колхоза имени Цулукидзе, Манана Абзианидзе из колхоза имени Ленина и другие.

Успехи молодых чаеводов вселяют уверенность, что обязательство, которое взяла в своей «Комсомольской двухлетке» молодежь Цулукидзевского района — собрать 3.300 тонн чайного листа, — будет выполнено.

Рисмаг ГОРДЕЗИАНИ,
доцент кафедры классической филологии Тбилисского государственного университета

— Главное, с чем пришла комсомольская организация ТГУ к нынешнему съезду ЛКСМ Грузии, — это, конечно, возросшая академическая успеваемость студентов.

«Ни одного отстающего студента в университете!» — под таким девизом развернулось социалистическое соревнование между группами и факультетами. Университет соревнуется также с другими вузами страны за совершенствование учебных процессов и повышение академической успеваемости.

Повышению успеваемости способствовали деятельность впервые организованных в республике студенческих деканатов и внедрение, по инициативе комитета комсомола, системы промежуточных зачетов. Сейчас в университете 854 отличника, 66 студентов получают именные стипендии.

Возрос у студентов интерес к общественным наукам. Об этом говорит тот факт, что представители ТГУ успешно участвуют в пятом Всесоюзном конкурсе по общественным наукам, истории ВЛКСМ и проблемам международного молодежного движения. В первом туре этого конкурса приняли участие 6.000 студентов университета.

Коротко о своей работе, планах на будущее. Большим событием в моей жизни стало присуждение мне в ноябре 1973 года премии Ленинского комсомола за работы в области гомерологии и эгеистики. Недавно закончил докторскую диссертацию, которая посвящена творчеству Гомера. Думаю, осуществить издание переводов «Науки поэзии» Горация.

В скором времени мне, очевидно, предстоит поездка в ГДР на конференцию «Роль античной культуры в формировании культур народов СССР».

СОЛИДАРНОСТЬ С АКТИВИСТАМИ РАБОЧЕГО ДВИЖЕНИЯ ● В ПОВЕСТКЕ ДНЯ — ПОЛОЖЕНИЕ НА БЛИЖНЕМ ВОСТОКЕ

ПУЛЬС ПЛАНЕТЫ

НА КОНКУРС — В МОНТЕ-КАРЛО ● ПРОВОКАЦИОННЫЕ ДЕЙСТВИЯ ФБР И СУДЕБНЫХ ВЛАСТЕЙ ЧИКАГО

ОСУЖДЕНИЕ ВОЕННЫХ ПЛАНОВ

ХАНОЙ, 14 февраля. (ТАСС). Орган ЦК Партии трудящихся Вьетнама газета «Нян зан» осуждает планы США и Великобритании по созданию военной базы на острове Диего-Гарсия в Индийском океане.

Совершенно очевидно, пишет газета, что планы расширения сети военных баз США и развертывания американских вооруженных сил в Индийском океане нацелены на то, чтобы помешать национально - освободительному движению в районе Юго-Восточной Азии и Индийского океана. Замыслы США представляют серьезную угрозу независимости и суверенитету народов этого района и миру во всем мире. Борьба народов и правительств Индии и других стран против планов США, осуществляемых с согласия английского правительства, отмечает «Нян зан», это абсолютно справедливая борьба, и она находит горячую поддержку всех миролюбивых людей на земле.

В поддержку договора

БОНН, 14 февраля. (ТАСС). Комиссия бундестага ФРГ по иностранным делам 25 голосами против 8 одобрила Договор о нераспространении ядерного оружия. Заключительные парламентские дебаты и голосование по вопросу о ратификации этого важного международно-правового документа состоятся в бундестаге на следующей неделе.

Накануне фракция оппозиционной ХДС/ХСС высказалась против ратификации договора. Среди ярых его противников оказался, как и следовало того ожидать, лидер реакционной Баварской партии Ф. И. Штраус. В то же время в поддержку договора проголосовали многие видные политики ХДС/ХСС.

Разногласия в рядах оппозиции относительно ратификации Договора о нераспространении ядерного оружия нашли наглядное выражение в том, что при голосовании в его поддержку выступили семь из пятнадцати депутатов, представляющих в этой комиссии ХДС/ХСС.

Заявление Секретариата ВФП

ПРАГА, 14 февраля. (ТАСС). Здесь состоялась встреча членов Секретариата Всемирной федерации профсоюзов с делегацией рабочих комиссий Испании. В ходе встречи была рассмотрена обстановка в Испании и состоялся обмен мнениями по вопросам сотрудничества между обеими организациями.

В совместном коммюнике делегация рабочих комиссий выразила благодарность ВФП за активное участие в организации международной кампании солидарности с активистами рабочего движения, осужденными мадридским судом в декабре 1973 г.

Несмотря на чудовищные приговоры, вынесенные активистам, подчеркивается в коммюнике, франкистскому режиму не удалось сломить боевой дух испанского рабочего класса, о чем свидетельствует широкий размах забастовочной борьбы во многих областях страны и различных отраслях промышленности.

Делегация рабочих комиссий подчеркнула важность экономической борьбы трудящихся предприятий — филиалов различных многонациональных компаний в Испании.

Секретариат ВФП заявил о своей поддержке борьбы трудящихся Испании за удовлетворение своих экономических и политических требований, за отмену пригозора, вынесенного мадридским судом, за освобождение одного из руководителей рабочих комиссий М. Камачо и его товарищей, а также всех арестованных по политическим мотивам и за профсоюзную деятельность.

На фронтах классовых битв

В БОРЬБЕ ЗА СВОИ ПРАВА

ТРУДЯЩИЕСЯ КАПИТАЛИСТИЧЕСКИХ СТРАН УСИЛИВАЮТ ОТПОР НАСТУПЛЕНИЮ МОНОПОЛИИ НА ИХ ЖИЗНЕННЫЙ УРОВЕНЬ. ОБ ЭТОМ СВИДЕТЕЛЬСТВУЮТ НОВЫЕ МАССОВЫЕ ДЕЙСТВИЯ РАБОЧИХ И СЛУЖАЩИХ В ЗАЩИТУ СВОИХ ПРАВ.

Демонстрацию протеста против растущей дороговизны провели рабочие нефтеочистительного завода в городе Барранкабермеха в Колумбии. Руководители заводского профсоюза заявили администрации, что рабочие прибегнут к стачке, если не будут удовлетворены их требования о повышении заработной платы и улучшении условий труда. В поддержку аналогичных требований провели забастовку около 6.000 металлистов финского города Тампере.

Продолжающийся рост дороговизны на фоне неизменного уровня заработной платы вызывает все более широкий протест африканских трудящихся. На днях начали забастовку африканские горняки золотого рудника «Уэлком» в Южно-Африканской Республике. Вчера к ним присоединились около двух тысяч рабочих автосборочного завода близ южноафриканского города Дурбан.

Новое значительное повышение цен на хлеб и бензин, объявленное правительством консерваторов, вызвало мощную волну протестов в Англии. Генеральный секретарь Компартии Великобритании Д. Голлан заявил на митинге в Оксфорде, что этот шаг является наглядным свидетельством того, что политика правительства консерваторов ведет к дальнейшей инфляции и росту цен. Он подчеркнул, что Коммунистическая партия требует сокращения военных расходов и выступает в ходе нынешней предвыборной кампании с действенной программой борьбы с инфляцией, которая включает строгий контроль над ценами.

(ТАСС, 14 февраля).

Успех западногерманских трудящихся

БОНН, 14 февраля. (ТАСС). Упорная борьба рабочих и служащих коммунальных и государственных учреждений, связи, городского и железнодорожного транспорта увенчалась успехом. Вчера поздно вечером было объявлено, что представители профсоюзов и правительства достигли принципиального соглашения о положениях новых трудовых договоров для более чем 2.2 миллиона человек, занятых в этих отраслях. Соглашение предусматривает повышение заработной платы на 11 процентов.

Таким образом, под напором народных масс правительство и власти земель были вынуждены удовлетворить значительную часть требований рабочих и служащих о повышении заработной платы и улучшении условий труда.

СОВЕЩАНИЕ В АЛЖИРЕ

АЛЖИР, 14 февраля. (ТАСС). В алжирской столице открылось совещание глав четырех арабских государств.

В нем принимают участие Председатель Революционного совета АНДР Хуари Бумедьен, Президент Египта Анвар Садат, Президент Сирии Хафез Асад и король Саудовской Аравии Фейсал.

Как ожидается, участники совещания рассмотрят положение на Ближнем Востоке, в том числе вопросы, касающиеся разъединения сирийских и израильских войск и эмбарго на поставки арабской нефти в США и другие страны, поддерживающие агрессивную политику Израиля.

БРЮС ВЫЗВАН В ВАШИНГТОН

ВАШИНГТОН, 13 февраля. (ТАСС). Государственный департамент сообщил, что руководитель группы связи США в Пекине Д. Брюс временно отозван из Пекина для участия в вашингтонском совещании стран — потребителей нефти в качестве члена американской делегации.

Агентство Франс Пресс в этой связи высказывает предположение, что посол Брюс вызван для обсуждения вопросов о возможном проведении совместной американо-китайской разведки нефтяных месторождений на континентальном шельфе и позиции КНР в отношении конфликта из-за Парасельских островов и острова Спратли, где, как предполагают, имеются подводные месторождения нефти.

ЯПОНИЯ. В целях наживы компании, связанные с продажей нефти, придерживают ее на складах, завинчивая тем самым цены на бензин. По сравнению с январем 1973 года цены на сырую нефть выросли на 300 процентов. Вся эта политика «придерживания нефти» ударяет в первую очередь по трудящимся, а также по мелким и средним предпринимателям.

На снимке: часами простаивают в Токио водители такси в очереди на заправку.

Фото Джапан Пресс—ТАСС.

НОВЫЕ ПОДРОБНОСТИ РАСПРАВЫ

НЬЮ-ЙОРК, 14 февраля. (ТАСС). Вскрываются все новые факты, свидетельствующие о провокационной деятельности властей, приведшей к зверской расправе полиции над видными участниками движения за равные права негров, активистами партии «Черная пантера» Фредом Хэмптоном и Марком Кларком 4 декабря 1969 года.

Как известно, в то раннее декабрьское утро отряд вооруженных до зубов полицейских внезапно открыл огонь по штаб-квартире местного отделения партии «Черная пантера». Руководители организации Ф. Хэмптон и М. Кларк погибли, не успев проснуться и понять, что происходит. Разработкой этой операции руководил тогдашний местный окружной прокурор Э. Хенрейхен, который позже был оправдан судом и сейчас благополучно ведет кампанию по выдвижению своей кандидатуры в конгресс США.

Газета «Нью-Йорк таймс» опубликовала показания некоего Уильяма О'Нила, свидетельствующие о том, что в попытках расправиться с негритянскими активистами судебные власти Чикаго действовали сообща с агентами ФБР.

Утром 4 декабря этот платный агент ФБР «возглавлял» охрану штаб-квартиры партии, где ночевали Хэмптон, Кларк и другие активисты.

Все эти факты выяснились во время расследования в Чикаго по судебному иску против Хенрейхена и его сообщников, поданному семьями покойных Ф. Хэмптона и М. Кларка, а также теми, кто остался в живых 4 декабря 1969 года.

Адвокаты истцов использовали также материал, опубликованный недавно в газете «Чикаго сан-таймс», в котором вскрываются факты умышленной фальсификации показаний свидетелей во время предыдущего расследования этого дела местным большим жюри.

Эти «показания» и привели к оправданию прокурора Хенрейхена. Однако, указывает «Чикаго сан-таймс», «эти так называемые свидетели не могли ничего услышать от тех, кто спасся от пуль полицейских». Дело в том, что все оставшиеся в живых после налета были арестованы и отправлены в окружную тюрьму. Ясно, заявляет газета, что в это время они не могли ничего рассказать «свидетелям».

ПОЗИЦИЯ ФРАНЦИИ НЕ ИЗМЕНИЛАСЬ

ПАРИЖ, 13 февраля. (ТАСС). Инструкции, данные французским правительством министру иностранных дел М. Жоберу перед его отъездом в Вашингтон, остаются без изменений, заявил председатель правительства после состоявшегося сегодня заседания Совета министров Франции. Он подчеркнул, что эти инструкции соответствуют общей позиции, выработанной странами Европейского экономического сообщества.

Как известно, на проходящем в Вашингтоне совещании капиталистических стран — основных потребителей нефти между его участниками возникли острые разногласия, вызванные отказом Франции согласиться с предложением США о совместных действиях для преодоления энергетического кризиса.

ТРЕБОВАНИЕ КОНГРЕССМЕНА

ВАШИНГТОН, 14 февраля. (ТАСС). В Соединенных Штатах растут требования прекратить антикубинскую политику и предпринять шаги к нормализации отношений с Кубой.

Член палаты представителей конгресса США М. Харрингтон (демократ, от штата Массачусетс) предложил законопроект, отменяющий так называемую «Антикубинскую резолюцию», принятую в октябре 1962 года конгрессом США, которая предусматривала борьбу с революционными завоеваниями на Кубе «любыми средствами», «включая использование оружия».

Он охарактеризовал эту резолюцию, как «барьер на пути нормализации отношений между США и Кубой». Резолюция потеряла свой смысл, заявил Харрингтон, так как великие державы признают сегодня, что «у холодной войны нет будущего».

ФЕСТИВАЛЬ ТЕЛЕФИЛЬМОВ

ПАРИЖ, 14 февраля. (ТАСС). Свыше 30 стран мира принимают участие в проходящем в Монте-Карло XIV Международном фестивале телевизионных фильмов и программ. Советское телевидение представило на фестиваль многосерийный фильм «Детство» по повести Л. Н. Толстого и ленту «Голубая кровь планеты», которая рассказывает о мерах по защите природных ресурсов нашей страны.

В составе международного жюри, которое определит победителей, — видные деятели культуры, писатели, актеры.

АДН о провокации на границе ГДР

БЕРЛИН, 14 февраля. (ТАСС). Провокации на государственной границе ГДР со стороны Западного Берлина были совершены тремя лицами вечером 12 февраля и в ночь на 13 февраля, сообщает агентство АДН. Провокаторы повредили некоторые технические сооружения на границе. На месте действия находилось по два представителя западноберлинской пограничной таможенной службы и западноберлинской охранной полиции, которые, однако, не препятствовали нарушению государственной границы ГДР. Лишь благодаря выдержке служащих пограничных войск ГДР провокации не привели к тяжелым последствиям, говорится в сообщении АДН.

В ДЖУНГЛЯХ ГВИНЕИ-БИСАУ

МЕЖДУНАРОДНЫЕ ЗАМЕТКИ

Сентябрь минувшего года ознаменовался появлением на карте Африки еще одного независимого государства — Республики Гвинея-Бисау. Ее провозглашение — итог почти двух десятилетий упорной борьбы патриотов под руководством Африканской партии независимости Гвинеи-Бисау и островов Зеленого Мыса (ПАИГК) против господства португальских колонизаторов.

Прогрессивная общественность мира горячо приветствовала рождение независимой республики. Она сразу же была принята в Организацию африканского единства. О дипломатическом признании ее уже заявили более 70 государств, и Советский Союз — одним из первых. Генеральная Ассамблея ООН в ноябре 1973 года подавляющим большинством голосов одобрила резолюцию, осуждающую незаконную оккупацию португальскими колонизаторами части Республики Гвинея-Бисау, а также акты агрессии, которые они совершают против населения этой страны.

Бессильный умалить очевидные успехи на внешнеполитической арене своей бывшей колонии — «Португальской Гвинеи», Лиссабон с твердолобым упорством твердит, что заявление ПАИГК о контроле, осуществляемом народной властью над двумя третями территории страны, — «чистая фантазия и пропагандистский трюк». Однако заставить поверить в это трудно даже тех, с чьей помощью Португалия пытается подавить национально-освободительное движение в своих так называемых «заморских территориях».

Корреспондент американского еженедельника «Ньюсуик» Малькольм Макферсон недавно прошел с бойцами Национально-освободительной армии по северному району Гвинеи-Бисау около ста миль. В своем «беспристрастном» рассказе на страницах журнала он избегает каких-либо обобщений и выводов. Но тем не менее Макферсон признает, что в течение последних двух лет бойцы Национально-освободительной армии («партизаны», как называет их американский журналист) загнали в укрепленные анклавы 26 тысяч португальских солдат. Ноги португальского военного командования, пишет Макферсон, увязли в трясине колониальной войны в Анголе и Мозамбике. Бойцы ПАИГК беспрепятственно перемещаются по большей части территории Гвинеи-Бисау. В джунглях у них расположены небольшие базы-лагеря, где они могут позволить себе короткую передышку между боями. Бойцы, по свидетельству американского корреспондента, «хорошо вооружены и находились в отличной физической форме».

Ни словом не выражая симпатий к патриотам, Макферсон в то же время не может умолчать о популярности и авторитете, которыми пользуются у граждан республики лидеры партии ПАИГК и государства. Однажды он задержался на ночь в маленькой деревушке Фарол, а на другой день стал очевидцем встречи ее жителей с председателем Государственного совета, заместителем генерального секретаря ПАИГК Луисом Кабралом. Это было радостное событие для деревни, пишет американец. Кабрал осмотрел партизанский госпиталь и школу, в которой за партами сидело около двух десятков детей. Затем состоялся митинг. В своей речи Луис Кабрал напомнил о подлом убийстве своего брата Амилкара в январе прошлого года.

— Португальцы думают, что, убив товарища Кабрала, они смогут остановить нашу борьбу, — сказал он. — Но мы выполним все заветы Кабрала.

Эти слова, заканчивает свой рассказ Макферсон, собравшиеся на митинг встретили возгласами: «Вива ПАИГК!», «Вива Гвинея-Бисау!».

С. СЕРГЕЕВ. (АПН).

НАГРАЖДЕНИЯ

Указом Президиума Верховного Совета Грузинской ССР от 13 февраля 1974 года Почетными грамотами Президиума Верховного Совета Грузинской ССР награждены:

Тов. **Гурченко** Михаил Константинович — заместитель председателя исполкома Совета депутатов трудящихся Цителцкаройского района, — за долголетнюю и плодотворную работу в партийных и советских органах, в связи с пятидесятилетием со дня рождения.

Тов. **Вадов** Игорь Евгеньевич — заведующий отделом республиканского Совета профессиональных союзов Грузии, — за долголетнюю и плодотворную работу в профсоюзных органах, в связи с шестидесятилетием со дня рождения.

Тов. **Уклеба** Кирилл Никифорович — Герой Советского Союза, управляющий трестом № 18 «Главтбилстроя» Министерства строительства Грузинской ССР, — за долголетнюю и плодотворную работу в строительных органах республики, в связи с шестидесятилетием со дня рождения.

Тов. **Шубитидзе** Мурман Константинович — первый заместитель министра мясной и молочной промышленности Грузинской ССР, — за долголетнюю и плодотворную работу в партийных и хозяйственных органах, в связи с пятидесятилетием со дня рождения.

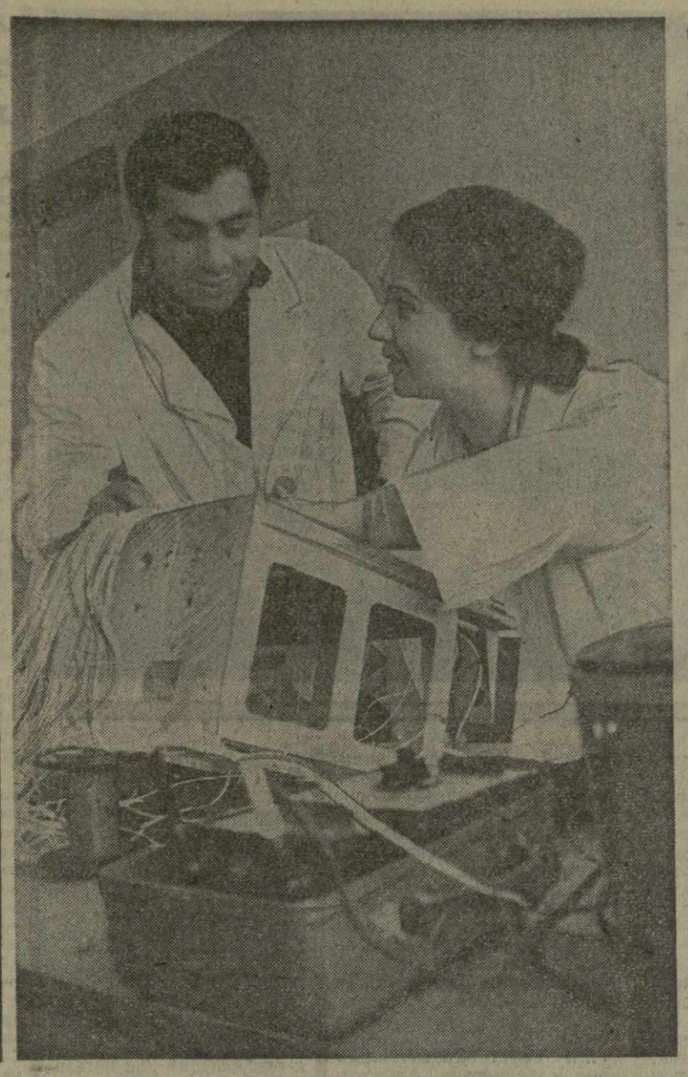

Только отличного качества

Коллектив опытного производства Тбилисского специального конструкторского бюро тахометрии вместе со всеми тружениками республики несет трудовую вахту за досрочное выполнение заданий четвертого года пятилетки.

Специфика опытного производства предъявляет особый спрос к качеству выпускаемой продукции, требует от рабочих самой высокой квалификации, творческого отношения к делу, широкого кругозора. Ведь приборы, собранные здесь, это первое воплощение достижений инженерной мысли. Прежде, чем попасть в промышленную серию, они будут проходить испытания в особо жестких условиях.

Передовые электромонтажники Н. Маркаров и Л. Дементьева, взяв на себя повышенные обязательства, выпускают продукцию только отличного качества.

На снимке: Н. Маркаров и Л. Дементьева.

Фото О. Лукьянцева.

КОЛХОЗНИКИ АНАЛИЗИРУЮТ ДЕЯТЕЛЬНОСТЬ ХОЗЯЙСТВА

Труженики колхоза имени Ленина села Ксуиси Цхинвальского района пришли в сельский клуб на отчетно-выборное собрание, чтобы подвести итоги работы за 1973 год, наметить конкретные мероприятия по устранению серьезного отставания хозяйства.

В отчетном докладе председатель хозяйства А. Гиголаев сделал упор на недостатки и упущения. Об этом и мерах по улучшению работы говорили колхозники В. Догузов, Б. Догузов, Ц. Шошиташвили, С. Догузов, С. Малдзигов и другие. Невыполнение планов продажи государству продуктов полеводства и животноводства объясняется главным образом низким уровнем организации труда и трудовой дисциплины. В колхозе грубо нарушаются агротехнические правила, технология производства. В результате в минувшем году в среднем с гектара получено 12,7 центнера зерна при плане 17 центнеров. Погектарная урожайность кукурузы составила всего 19,2 центнера. Себестоимость центнера сахарной свеклы равна 13 рублям при плане 3,3 рубля, овощей — 15,7 при плане 10,5 рубля.

Большой удельный вес в экономике колхоза занимает плодоводство. Между тем в среднем с гектара полносборного сада получено 37,8 центнера фруктов при плане 58 центнеров.

Колхоз закончил хозяйственный год с убытком.

На отчетно-выборном собрании выступил первый секретарь Цхинвальского райкома КП Грузии Р. Цховребов.

В постановлении дана развернутая программа, направленная на скорейшее устранение недостатков.

Избран новый состав правления и ревизионной комиссии колхоза.

В 125 РАЗ ДЕШЕВЛЕ

Государственный комитет по делам изобретений и открытий при Совете Министров СССР выдал авторское свидетельство специалистам Руставского металлургического завода — директору О. Суладзе, главному инженеру М. Миндели, начальнику физической лаборатории Б. Кочламазашвили, руководителю группы этой же лаборатории Ш. Какиашвили, начальнику листопрокатного цеха В. Радченко на создание реактивной автоматической ультразвуковой установки «Листоход-1». Экономический эффект от внедрения «Листохода-1» составляет 120 тысяч рублей в год. Интересно отметить, что изготовление существующей ныне аналогичной установки обходится в 250 тысяч рублей, а «Листохода-1» — в 125 раз дешевле.

Реактивная ультразвуковая установка «Листоход-1» в нынешнем году будет демонстрироваться в павильоне «Металлургия» ВДНХ СССР.

Добиться коренного улучшения торгового обслуживания тружеников села

Прошел год со дня принятия известного постановления Центрального Комитета Компартии Грузии о работе системы Цекавшири. В этом постановлении, как известно, резкой критике были подвергнуты недостатки в торговом обслуживании сельского населения, грубейшие нарушения правил советской торговли, приписки, растраты и другие злоупотребления в системе Цекавшири.

Что же сделано за минувший год для претворения в жизнь мероприятий, намеченных постановлением ЦК КП Грузии? Как устраняются отмеченные в нем недостатки? Для ответа на эти вопросы была произведена проверка деятельности кооперативных организаций зоны города Чиатура, Сачхерского, Зестафонского, Тержольского, Маяковского и Цхалтубского районов, а также Гурджаанской межрайонной оптово-торговой базы. Итоги проверки были обсуждены правлением Цекавшири.

В принятом по этому вопросу постановлении правления Цекавшири говорится, что, несмотря на определенную работу, проделанную названными организациями, деятельность по выполнению мероприятий, намеченных ЦК КП Грузии, нельзя считать удовлетворительной. Работа этих организаций по торговому обслуживанию сельского населения страдает еще серьезными недостатками. Систематически не выполняются планы розничного товарооборота. За минувший год разрыв составил 3.447 тысяч рублей. До сих пор не покончено с фактами растрат, хищений, приписок и других злоупотреблений.

Причины невыполнения планов товарооборота, как показала проверка, заключаются в грубом нарушении элементарных правил торговли. Вопреки установленному порядку, предприятия торговли и общественного питания закрываются не в установленные часы, а произвольно, по прихоти самих торговых работников. Так, например, при проверке в рабочие часы оказались закрытыми ларьки и магазины селений Свири, Зеда-Сакара, Меоре-Свири, рабочая столовая Аргветского механического завода Зестафонского района, закусочная-павильон села Зоди и магазин села Кацхи зоны города Чиатура, ряд торговых точек Маяковского, Цхалтубского и Сачхерского районов.

Равнодушие некоторых кооперативных работников к удовлетворению насущных нужд сельского населения проявилось и в том, что в торговой сети зачастую не бывает целого ряда товаров повседневного спроса, в избытке имеющегося на базах. Так, в магазинах сел Дарквети, Зоди, Шукрути, Кацхи, Схвитори и Сакурце зоны города Чиатура не было в продаже печенья, киселя, повидла, хлеба, рыбы, чая, лимонада, а в промтоварных отделах этих торговых предприятий нельзя было найти лопат, веревок, телогреек, ватных брюк и других швейных и трикотажных изделий.

Справедливые претензии к кооперативным организациям предъявляются за перебои в торговле хлебом.

Во многих продовольственных и промышленных магазинах Сачхерского райпо не было в продаже товаров повседневного спроса 27 — 40 наименований. Такое же, примерно, положение можно было наблюдать во время проверки предприятий торговли Маяковского, Цхалтубского и других районов.

В большинстве столовых имеется очень скудный ассортимент буфетной продукции и горячих блюд. В рабочей столовой Аргветского совхоза и в столовой села Кацхи Чиатурского райпо, например, посетителям не могли предложить ни одного горячего блюда. В столовой механического завода Тержольского райпо готовили только харчо и рагу, в столовой силикатного завода — борщ без мяса и котлеты, в столовых «Сельхозтехники» Цхалтубского райпо и в столовой Гегутского райпо — только харчо.

Зато грубых нарушений правил торговли в сети общественного питания кооперативных организаций при проверке было обнаружено предостаточно. Тут и завышение цен на буфетную продукцию и горячие блюда, недовес при закладке продуктов, отсутствие меню и другой необходимой документации и т. д.

Нет должной последовательности, а главное — необходимого эффекта и результативности в борьбе с хищениями и растратами, за строгое соблюдение розничных цен и правил торговли. Только за последнее время в Чиатурском, Сачхерском, Тержольском, Маяковском и Цхалтубском райпо многие были сняты с работы и привлечены к уголовной ответственности за нарушение правил торговли, хищения и растраты. Все это говорит о том, что кадры кооперативных организаций все еще засорены нечестными людьми. При проверке выявилось, что в торговой сети и на предприятиях общественного питания, на складах и базах ряда кооперативных организаций на материально-ответственных должностях работает немало людей, привлекавшихся ранее к уголовной ответственности за корыстные преступления, и других лиц, не заслуживающих доверия.

Таким образом, этими кооперативными организациями не сделаны соответствующие выводы из постановления ЦК КП Грузии о работе Цекавшири.

Серьезными недостатками страдает экономическая работа указанных выше кооперативных организаций. Они не предъявили ни одной рекламации за несвоевременную поставку товаров, хотя из-за этого понесли немалые убытки. Очень робко и нерешительно изыскиваются сельскими кооператорами дополнительные товарные ресурсы для вовлечения их в оборот. Вместо систематического расширения закупок в децентрализованном порядке налицо их уменьшение.

Грубые нарушения вскрыты при проверке работы Кутаисской базы. Здесь неравномерно распределяются поступающие на базу товары. Некоторые районы пользуются определенными привилегиями, другие числятся в пасынках, что способствует искусственному ухудшению снабжения населения определенными товарами.

В принятом постановлении правление Цекавшири признало работу Чиатурской, Сачхерской, Зестафонской, Тержольской, Маяковской и Цхалтубской кооперативных организаций неудовлетворительной. В постановлении намечены конкретные мероприятия по устранению вскрытых в их работе недостатков, установлены сроки контроля за претворением этих мероприятий в жизнь.

За срыв выполнения постановления ЦК КП Грузии о работе системы Цекавшири, за невыполнение плановых заданий, перебои в торговле товарами, имеющимися в достаточном количестве, ухудшение финансовых показателей, недостатки в подборе и расстановке кадров, в работе по охране кооперативной собственности и соблюдению правил торговли наказан ряд руководящих работников. Председателям правлений Маяковской, Зестафонской и Тержольской кооперативных организаций Э. Джабидзе, Д. Вардосанидзе и К. Мачавариани объявлен строгий выговор, а председатели Цхалтубской и Сачхерской организаций А. Маглаперидзе и З. Иванишвили — предупреждены. Принято к сведению, что бывший председатель правления Чиатурского райпо Т. Дарабегишвили освобожден от работы.

За грубые нарушения распределения фондированных товаров заместитель директора Кутаисской торговой базы Д. Какабадзе снят с занимаемой должности, директору базы В. Панцхава объявлен выговор. Директору Гурджаанской торговой базы З. Гиоргадзе объявлен выговор с последним предупреждением. К административной ответственности привлечен и ряд других работников.

В постановлении говорится что, Главное управление торговли, управления общественного питания, хлебопекарной промышленности и другие руководящие органы Цекавшири обязаны оказать конкретную помощь, улучшить руководство кооперативными организациями и обеспечить коренное улучшение их работы по торговому обслуживанию сельского населения.

(ГрузИНФОРМ).

Повысить эффективность научно-исследовательских работ

Состоялось совещание руководителей министерств, ведомств, научно-исследовательских и конструкторских организаций республики, созванное Государственным комитетом Совета Министров Грузинской ССР по науке и технике. Были рассмотрены итоги выполнения социалистических обязательств коллективами научно-исследовательских институтов и конструкторских бюро за 1973 год, новые обязательства на 1974 год, определяющий год пятилетки.

Председатель Государственного комитета Совета Министров Грузинской ССР по науке и технике Г. Зедгинидзе, анализируя деятельность научно-исследовательских институтов и конструкторских организаций Грузии, отметил, что научные работники и специалисты, как и все трудящиеся республики, с огромным воодушевлением претворяют в жизнь исторические решения XXIV съезда КПСС.

Осуществляемые ЦК Компартии Грузии мероприятия по укреплению партийной, государственной и трудовой дисциплины благотворно сказались на улучшении деятельности научных и конструкторских организаций. В 1973 году коллективами научно-исследовательских институтов, министерств и ведомств, организациями Академии наук Грузии завершена научная разработка ряда важных и актуальных проблем.

На совещании выступили вице-президент Академии наук Грузии академик АН Грузинской ССР Е. Харадзе, заместитель министра сельского хозяйства Грузинской ССР Б. Палавандишвили, первый заместитель министра здравоохранения республики К. Гегелашвили, заместитель председателя Госплана Грузинской ССР, академик Академии наук республики И. Микеладзе, директор Института механики машин Академии наук Грузинской ССР, академик Академии наук республики Р. Двали, проректор Грузинского политехнического института имени В. И. Ленина, профессор Т. Лоладзе, директор Научно-исследовательского института клинической и экспериментальной терапии, профессор Н. Кипшидзе и другие.

В ответ на решения декабрьского (1973 г.) Пленума ЦК КПСС, постановления ЦК КПСС, Совета Министров СССР, ВЦСПС и ЦК ВЛКСМ о Всесоюзном социалистическом соревновании работников промышленности, строительства, транспорта, сельского хозяйства за досрочное выполнение народнохозяйственного плана, увеличение производства и заготовок продуктов земледелия и животноводства в 1974 году научно-исследовательские организации министерств и ведомств взяли новые социалистические обязательства.

Научно-исследовательские институты Министерства сельского хозяйства Грузинской ССР в 1974 году особое внимание уделят рациональному размещению сельскохозяйственного производства, углублению его специализации и концентрации, внедрению в практику научных методов борьбы с градобитием, выведению морозоустойчивых растений.

Всесоюзный научно-исследовательский проектно-конструкторский институт технологии электрических машин малой мощности в творческом содружестве с работниками Тбилисского завода «Микродвигатель» обязался в 1974 году оказать техническую помощь этому предприятию в серийном выпуске электродвигателей новой модели.

Коллектив Тбилисского отделения Всесоюзного научно-исследовательского института электросварочного оборудования обязался оказывать практическую помощь Тбилисскому заводу электросварочного оборудования имени Е. О. Патона в повышении качества выпускаемой продукции.

Коллектив Научно-исследовательского института научно-технической информации и технико-экономических исследований Государственного комитета Совета Министров Грузинской ССР по науке и технике коренным образом улучшит снабжение предприятий и организаций, научных работников, специалистов и новаторов республики необходимой им научно-технической информацией.

Участники совещания отметили необходимость усилить связь научных центров с производством, способствовать развитию основополагающих теоретических исследований, углублять экономические исследования, повышать эффективность научных и опытно-конструкторских разработок.

(ГрузИНФОРМ).

Азербайджанские друзья в Сигнахи

Крепкая дружба связывает тружеников Калининкендского виноградарского совхоза имени Самеда Вургуна с тружениками колхоза имени Орджоникидзе села Бодбе Сигнахского района.

Недавно бодбийцы побывали в Калининкенде, ознакомились с опытом работы виноградарей, плодоводов и животноводов, оформили новый договор социалистического соревнования.

На днях труженики села Бодбе принимали делегацию из братского Азербайджана. Гости осмотрели виноградники, пшеничные поля, животноводческие фермы колхоза.

Азербайджанские друзья ознакомились и с достопримечательностями Сигнахи.

По примеру ленинградцев

ЗУГДИДИ. (Корр. «Зари Востока»). Вопросам усиления борьбы с преступностью, мобилизации общественности на борьбу за образцовый общественный порядок и внедрения новых форм и методов работы было посвящено специальное совещание, созванное по инициативе Зугдидского горкома партии. На нем, по примеру ленинградцев, было решено создать опорные пункты органов внутренних дел.

Обсудив итоги совещания, бюро Зугдидского ГК КП Грузии приняло постановление об организации городского штаба профилактики. Город Зугдиди разделен на пять оперативных микрорайонов, в каждом из которых создан опорный пункт милиции.

Руководить деятельностью опорных пунктов будут специальные советы профилактики. Они призваны координировать работу участковых уполномоченных милиции, детских комнат, товарищеских судов.

Главная задача советов профилактики — проведение предупредительных мероприятий среди лиц, замеченных в нарушении норм социалистического общежития.

Бюро горкома партии поручило административным органам и первичным партийным организациям предприятий и учреждений города руководить и оказывать действенную помощь опорным пунктам.

Командировка по письму читателя

ЗАМКНУТЫЙ КРУГ

Рабочая Самтредского комбината промстройматериалов Л. Панова прислала в редакцию одно за другим два тревожных письма. Она писала о том, что их предприятие систематически не выполняет план, качество продукции низкое, организация труда неудовлетворительна: часто кирпичный завод № 2, где работает Л. Панова, простаивает; иногда, как это было, например, в ноябре, простои длятся неделями.

Поводом для обращения Пановой в редакцию послужило отчетно-выборное профсоюзное собрание комбината, на которое не пошел ни один рабочий со второго кирпичного завода. Этот из ряда вон выходящий случай не насторожил ни членов комитета профсоюза, ни его бессменного на протяжении последних четырнадцати лет председателя Н. Гигинейшвили. На комбинате рабочих много, и кворум был, форму соблюли, а на тот факт, что рабочие с кирпичного завода комбината в полном составе не явились на собрание, профком предпочел попросту не обратить внимания.

И после общекомбинатовского профсоюзного собрания та же Гигинейшвили, вновь избранная председателем профкома, не сочла нужным побеседовать с людьми, разобраться в причинах их недовольства. А ведь положение, сложившееся в последнее время на комбинате, и в частности на втором кирпичном заводе, не могло не вызвать тревоги. Все, с кем пришлось говорить, — и сама Л. Панова, проработавшая здесь 22 года, и имеющий такой же стаж работы на предприятии И. Копалейшвили, и ветеран производства И. Баратели, и работающий четырнадцатый год М. Григолия, и многие другие были единодушны в своем мнении: положение на комбинате должно быть, наконец, нормализовано, дальше так работать нельзя.

Так что же происходит на Самтредском комбинате промстройматериалов? Если взглянуть на показатели, с которыми предприятие закончило два последних года, то здесь царит полное благополучие: плановые задания не только выполнены, но и перевыполнены. Однако благополучие это лишь видимое. Комбинат «вывозит» цех мягкой кровли. Основное же производство — два кирпичных завода — с планом не справляется. Предприятие сильно отстает не только по количественным, но и по качественным показателям: на протяжении последних полутора лет Государственный комитет стандартов Совета Министров СССР дважды запрещал комбинату выпускать кирпич, поскольку организация и состояние производства не обеспечивали выпуск стандартной продукции.

Низкое качество кирпича обусловливалось многими факторами, главный из которых — низкое качество сырья. Карьер, снабжающий глиной второй кирпичный завод, давно исчерпал себя. Прошлым летом его законсервировали.

Тут надо сказать, что начиная с 1971 года дирекция комбината неоднократно ставила перед республиканским Министерством промстройматериалов вопрос о выделении дополнительного участка земли для добычи сырья или хотя бы об изменении профиля предприятия. Летом 1971 года министерству было предложено в течение двух лет продумать вопрос о закрытии комбината. Однако министерство сочло нецелесообразным ликвидировать данное предприятие, а также менять его профиль. Было решено идти по другому пути — изыскания дополнительной сырьевой базы. В минувшем году с этой целью в Самтредиа побывали три комиссии министерства. Подходящая для разработок площадь была найдена. Правда, находилась она во владении колхоза, и поэтому предстояло еще получить разрешение на ее использование.

Однако решение вопроса непростительно затягивалось. Один карьер был не в состоянии обеспечить бесперебойную работу двух кирпичных заводов. В этой ситуации, не видя благоприятного выхода из создавшегося положения, директор Самтредского комбината Н. Хажалия не нашел ничего лучшего, как подать заявление с просьбой об увольнении. Было это в декабре минувшего года. Директора вызвали в министерство, обещали форсировать вопрос о сырьевой базе, помочь кадрами и техникой. Короче, уговорили — директор забрал свое заявление.

В том же месяце на комбинат был направлен новый главный инженер. А в январе исполком Самтредского райсовета депутатов трудящихся принял решение отказать в выделении комбинату колхозной земли. Отказ этот был мотивирован тем, что, использовав за последние годы около семидесяти гектаров колхозной земли, комбинат возвратил колхозу лишь ее четвертую часть. Из двадцати трех гектаров, которые предприятие должно было вернуть в прошлом году колхозу, последний не получил ни одного. Причина? На отработанном участке не проведена рекультивация. Вина за это, разумеется, целиком и полностью ложится на дирекцию комбината. Но не мешает разобраться и в том, что именно помешало провести рекультивацию.

Для засыпки карьера, восстановления верхнего плодородного слоя почвы нужна техника — автомашины, экскаваторы, бульдозеры. Техники этой у комбината нет.

Точнее, она есть, но ее не хватает даже для обеспечения нормальной деятельности предприятия. «КрАЗ» и два «ЗИЛа», которыми располагает комбинат, работая с предельной нагрузкой, все же оказываются не в состоянии своевременно снабжать оба завода сырьем. Арендовать автотранспорт предприятие не может — это отразилось бы на себестоимости продукции, и без того чрезмерно высокой. Таким образом, руководство комбината оказалось перед дилеммой: либо остановить производство и заняться рекультивацией, либо продолжать работу, отложив на неопределенный срок восстановление отработанных площадей.

Закономерен вопрос: почему столь нерационально организован производственный процесс на обоих кирпичных заводах — ведь малейшая заминка в пути машины с сырьем тут же отражается на ритмичности работы? Почему заводы не располагают определенным запасом сырья? Это позволило бы, во-первых, на какой-то срок высвободить технику для других работ, а во-вторых, значительно повысило бы качество самого сырья — ведь сейчас глина, доставляемая в формовочные цеха прямо из карьера, содержит недопустимо высокий процент влажности. Но дело в том, что глинозапасники, которые есть на обоих кирпичных заводах, бездействуют из-за отсутствия оборудования.

Проблема, как мы видим, затягивается тугим узлом, который с течением времени становится все труднее развязать. Впрочем, в Министерстве промстройматериалов полагают, что сырья комбинату должно хватить на год, а за этот год вопрос о дальнейшей работе предприятия так или иначе будет решен. Однако главный инженер комбината Д. Чиковани настроен куда менее оптимистично. Сырья, считает он, хватит лишь до мая. До конца года предприятие сможет продержаться за счет выбора глины по краям карьера лишь при условии, если министерство выделит ему дополнительную технику.

Подведем некоторые итоги.

Итак, для нормализации дальнейшей работы Самтредского комбината промстройматериалов необходима дополнительная сырьевая база. В выделении же ее отказано, поскольку предприятие не выполнило своих обязательств перед колхозом относительно возврата ранее отработанных площадей. А не выполнило оно их, прежде всего, потому, что не располагает возможностями для проведения на этих площадях рекультивационных работ.

Круг, как видите, замкнулся. И виновных вроде бы нет. А тем временем, пока циркулируют по замкнутому кругу многочисленные докладные записки, заключения комиссий, различные ходатайства, решения и предписания, страдают люди. Ведь ненормальное положение, сложившееся на Самтредском комбинате промстройматериалов, бьет не только по плану — в первую очередь оно бьет по людям. Слухи о том, что предприятие вот-вот закроют, распространившиеся здесь, травмируют трудовой коллектив, вносят дополнительную нервозность и в без того неритмичную работу, создают благодатную почву для разного рода конфликтных ситуаций. Ликвидировать это положение можно лишь кардинальными мерами. Кардинальными и незамедлительными.

И. ИНОВЕЛИ.
(Спец. корр. «Зари Востока»).
Самтредиа.

Победители соревнования

ГОРИ, 14 февраля. (Корр. ГрузИНФОРМа). За победу во Всесоюзном социалистическом соревновании коллектив треста № 3 Министерства сельского строительства Грузинской ССР награжден Красным знаменем Центрального Комитета КПСС, Совета Министров СССР, ВЦСПС и ЦК ВЛКСМ.

Горийские строители выполнили задание третьего, решающего года пятилетки к 5 декабря. Вместо 105 объектов сданы в эксплуатацию 148 сооружений — жилые дома, школы, постройки сельскохозяйственного назначения, административные здания.

На днях в районном Доме культуры состоялось собрание рабочих и служащих треста, посвященное вручению строителям Красного знамени.

Собрание открыл второй секретарь Горийского райкома КП Грузии Ш. Лоладзе.

Первый заместитель министра сельского строительства СССР И. Козюля передал управляющему трестом № 3 А. Абуладзе Красное знамя и диплом.

Коллектив треста в ответ на высокую награду обязался в четвертом, определяющем году пятилетки повысить производительность труда на один процент, путем внедрения новой техники и рационализаторских предложений получить 120 тысяч рублей экономии, сэкономить в большом количестве горюче-смазочные материалы, дополнительно к плану выполнить строительные работы на 300 тысяч рублей, увеличить количество бригад, работающих по методу Злобина, сдать объекты в эксплуатацию только на оценки «хорошо» и «отлично», выполнить годовое задание на 15 дней раньше срока.

С высокой наградой строителей поздравили секретарь Горийского райкома партии А. Кавсадзе, директор Хвитского совхоза Н. Урджумелашвили, заведующий отделом просвещения района А. Чхеидзе.

ВСТРЕЧА С ВОИНАМИ

16 февраля в Тбилиси состоится VII встреча композиторов Закавказья с воинами Советской Армии, посвященная 56-й годовщине Советских Вооруженных Сил.

Для участия во встрече в Тбилиси приезжают армянские и азербайджанские композиторы, председатели военно-шефских комиссий, музыканты-исполнители из этих братских республик. Союз композиторов Грузии и Политуправление КЗакВО в Государственном концертном зале проводят встречу-концерт.

Встречи композиторов с воинами стали доброй традицией. Композиторы часто выступают с отчетными концертами в частях и на погранзаставах.

Эта встреча закавказских композиторов с воинами Советской Армии послужит стимулом для создания новых произведений, воспевающих ратный подвиг советских воинов, нашу великую Родину.

У НАС В ГОСТЯХ — ДЕЛЕГАТЫ XXX СЪЕЗДА КОМСОМОЛА ГРУЗИИ

У него самая важная, как и у его товарищей по комсомольско-молодежной бригаде горнорабочих очистного забоя, профессия на шахте. Важная потому, что они добывают и доставляют уголь на поверхность земли. По их труду во многом оценивается вклад коллектива ткварчельской шахты № 3. У этого горняка прочная репутация мастера своего дела. Анатолий Циба избран депутатом Верховного Совета СССР, членом ЦК ЛКСМ Грузии.

Вчера Анатолий вместе с большой группой делегатов XXX съезда комсомола республики побывал в редакции нашей газеты, поделился планами родного коллектива. С хорошим настроением трудятся в четвертом, определяющем году пятилетки молодые рабочие ткварчельской шахты. В прошлом году 13.000 тонн угля выдали на-гора, в том числе 500 тонн сверх обязательств. И в нынешнем думают не сбавлять темпов, бороться за снижение себестоимости продукции, столь нужной стране, за ее качество, трудиться с подлинно комсомольским огоньком.

Этот деловой настрой отличает и землячку Анатолия, молодого строителя Ирину Хаджимба, которая после окончания техникума пришла на стройки города, возводит дома. Каждый из 23 делегатов форума молодежи республики, посетивших редакцию, мог рассказать о себе, как множит ряды ударников, добивается успехов в социалистическом соревновании. И это понятно — лучшим из лучших доверено почетное право участвовать в работе форума комсомольцев — верных помощников партии. Это делегат от Заводского района столицы Грузии, двукратный победитель Всесоюзных соревнований экскаваторщиков системы Министерства мелиорации и водного хозяйства Мамули Мамулашвили, отличница учебы из Богдановского района Мария Вернигора, руководитель тракторной бригады Триалетского животноводческого совхоза Цалкского района Георгий Лефтеров, их сверстники из Тержольского и Болнисского районов. Это передовики промышленности и сельскохозяйственного производства, показывающие пример самоотверженного труда. Рассказав о работе коллектива редакции, журналисты пожелали гостям на призыв партии и правительства ответить славными делами, оставаться в рядах правофланговых, достичь новых высот в труде и учебе.

На снимке: группа делегатов XXX съезда ЛКСМ Грузии в редакции.

Фото М. Квирикашвили.

Едут туристы в СССР

Развитие международного туризма ставит перед экскурсионными организациями и учреждениями Главного управления по иностранному туризму при Совете Министров СССР новые большие задачи. Об этом и шла речь на кустовом семинаре по вопросам информационной, пропагандистской и рекламной работы, который открылся вчера в Тбилиси в конференц-зале гостиницы «Иверия».

Совещание открыл начальник Управления по иностранному туризму при Совете Министров Грузинской ССР Л. Матарадзе.

В работе семинара принимал участие заведующий отделом международных связей ЦК КП Грузии Н. Киквадзе.

Корреспондент «Зари Востока» встретился с участниками семинара и взял у них короткие интервью.

Л. Дубинская, заместитель начальника отдела информации Главного управления по иностранному туризму при Совете Министров СССР:

— Сегодня более ста стран вовлечены в орбиту международного туризма, в ряде стран иностранный туризм занял одно из первых мест в списке экспортных отраслей. Современный туризм в последние 5—10 лет приобрел «промышленный характер», становясь «быстрорастущей индустрией». Успешно развиваются туристские связи нашей страны с зарубежными странами. По сравнению с 1956 годом количество поездок туристов в СССР возросло в пять раз. В четыре раза увеличилось число советских туристов, выезжающих в зарубежные страны. Наиболее успешно развиваются связи с братскими социалистическими странами. Иностранные туристы большой интерес проявляют к республикам Закавказья. Сейчас число туристов из братских стран СЭВ, посетивших Грузию, Армению, Азербайджан, значительно возросло.

В. Брагинский, зам. начальника отдела рекламы Главного управления по иностранному туризму при Совете Министров СССР:

— Увеличению числа туристов, посещающих Советский Союз, безусловно, способствовали информационные и рекламные мероприятия. Так, например, «Дни туризма Грузии» были проведены во Франции и Японии. В Тбилиси была проведена выставка «Болгария — страна туризма». В 1974 году Главное управление по иностранному туризму примет участие в работе более 60 выставок и ярмарок, которые будут проведены в различных странах мира. На этих смотрах широко будут представлены туристские возможности нашей страны, в том числе и республик Закавказья.

Ш. СВАНИ.

ЧЕРЕЗ РАССТОЯНИЯ...

Репортаж из радиоцентра судовых связей Министерства морского флота СССР

Прежде чем начать этот репортаж, я взял интервью у начальника Центрального узла связи Министерства морского флота СССР Ю. Федоренко. Юрий Васильевич рассказал о радиоцентре, оснащенном мощными передатчиками и отличными приемными станциями, об обслуживающих его связистах.

— Многие сотни советских судов, — сказал он, — плавают по всем морям и океанам мира, и в какой бы точке земного шара они ни находились, связисты знают о них все. Каждую минуту, каждый миг. Связь с судами, находящимися в плавании, как правило, поддерживают пароходства. А наш радиоцентр работает с районами, где связь затруднительна, и с теми судами, которые потеряли связь с радиоцентрами своих пароходств. Нелегкие будни у наших связистов. Они расчетливо разбиты на часы, минуты, секунды.

...В 9 часов 10 минут с Москвой разговаривал теплоход «Кег-остров», находящийся в районе Алжира. Через час связался с Москвой из Мраморного моря танкер «Гори»: «Следуем на Кубу с грузом дизельного топлива. Экипаж поставил целью досрочно выполнить задание определяющего года пятилетки».

В Министерстве морского флота СССР мне сообщили, что во Всесоюзном социалистическом соревновании всех морских предприятий страны в 1973 году отличился теплоход «Нико Николадзе». Сейчас он в далеком плавании.

И вот уже налажена связь с кораблем. Я поздравляю экипаж и его капитана Георгия Сванидзе с трудовой победой. Экипаж «Нико Николадзе» благодарит за поздравление. На борту все в порядке, теплоход возвращается к родным берегам...

За первые три часа десятки радиотелефонных разговоров прошли через радиоцентр: Москва, Ленинград, Тбилиси беседовали с экипажами судов, разбросанных на разных широтах, и здесь, в этой небольшой светлой комнате, уставленной аппаратурой, ощущался запах всех морей и океанов матушки-планеты.

Но, случается, в обыденные переговоры врывается депеша, которая заставляет насторожиться. Так произошло, когда радиоцентр принял радиограмму с борта теплохода «Бийск»: «Электрик Гладущенко, — сообщали с судна, — пожаловался на резкую боль в правой половине живота. Диагностирован. Острый аппендицит».

На «Бийске» ни о чем не просили, но было и без того ясно: человеку надо помочь.

На организацию помощи электрику Гладущенко ушли не часы — минуты. И вот уже установлена прямая связь теплохода с радиоцентром Черноморского пароходства. И вот уже принимают на «Бийске» ответную радиограмму, в которой — рекомендации лучших хирургов.

В день, когда писался этот репортаж, Одесса получила с борта «Бийска» новое сообщение: «Все в порядке, электрик Гладущенко идет на поправку».

...Жизнь в радиоцентре ни на секунду не умолкает. Жизнь — внешне размеренная, а на самом деле беспокойная и напряженная. Руководит всей его оперативной работой коммунист Николай Масалов. Он четырежды плавал связистом в Антарктиду, теперь обслуживает этот район отсюда, из радиоцентра судовых связей. А кому неведомо, что для радиосвязи нет тяжелее района.

Совсем недавно наш дизель-электроход «Обь» задрейфовал во льдах Антарктиды. Связь судна с Родиной осуществлялась через этот радиоцентр — три месяца ее поддерживали Николай Масалов и его коллеги, поддерживали до той самой поры, когда теплоход «Обь» смог пробиться на свободную воду.

Следят за эфиром, идя по следу сотен судов, начальник смены Вячеслав Яковлев, радист Илья Журенко, радиотелефонистка Людмила Детинкина.

Бывают дни, когда радиоцентр принимает от каждого судна по 200—300 радиограмм, но хоть и с напряжением справляется с такой огромной нагрузкой.

Ошеломляющий хаос звуковых волн не умолкает ни днем, ни ночью над морями и океанами. Тысячи разговоров на десятках языков и наречий, тысячи радиограмм, выброшенных в эфир одновременно... И вдруг в одно мгновение, на пятнадцатой минуте, а потом на сорок пятой в эфире, до отказа набитом звуками, наступает мертвая тишина, и никому не дано ее нарушить. Только судно, терпящее бедствие или подвергающееся опасности, вправе выйти в эти минуты в эфир с единственным сигналом: «SOS»!

* * *

...В водах Средиземного моря и Атлантики, Адриатики и Индийского океана плывут корабли, на которых гордо развеваются советские флаги. Танкер «Поти» идет, нагруженный нефтью. На борту теплохода «Нико Николадзе» — зерно. Пароход «Тбилиси» нагружен моторным топливом... Плывут корабли вдали от родных берегов, но каждый миг чувствуют пульс Отчизны: с помощью радиоцентра судовых связей Родина говорит с ними. Она желает всем, кто в море, счастливого плавания...

Л. РОСТОВЦЕВ.
(Корр. «Зари Востока»).

Награды кинофикаторам

Коллегия Государственного комитета Совета Министров Грузинской ССР по кинематографии и президиум Грузинского республиканского комитета профсоюза работников культуры обсудили итоги республиканского социалистического соревнования коллективов предприятий и организаций за четвертый квартал 1973 года и утвердили победителей.

Коллективам тбилисских кинотеатров «Танамгзаври» и «Газапхули» присуждены вторые места и вторые денежные премии. Третье место и третью денежную премию заслужил коллектив Батумской морской базы кинопроката.

Отмечена хорошая работа коллективов тбилисских кинотеатров «Колхида», «Космос» и «Хроника», дирекций кинофикации города Рустави, Аспиндзского, Ахметского, Богдановского, Болнисского, Ванского, Дманисского, Каспского, Онского, Орджоникидзевского, Сагареджойского, Тетрицкаройского, Чохатаурского, Чхороцкуского районов.

Коллегия Государственного комитета по кинематографии и президиум республиканского комитета профсоюза отметили, что в четвертом квартале минувшего года неудовлетворительно работали и не выполнили план по охвату и обслуживанию зрителей коллективы Зугдидского и Чиатурского городских, Ахалкалакского, Самтредского, Цхакаевского, Сачхерского и некоторых других районных дирекций кинофикации.

Редактор
О. КИНКЛАДЗЕ.

СПОРТ·СПОРТ

Экзаменует тбилисский татами

Сегодня в Тбилисском Дворце спорта стартует очередной, пятый по счету традиционный международный турнир по дзю-до.

На тбилисском татами померятся силой более 120 атлетов из двенадцати стран мира, в том числе Болгарии, Венгрии, ГДР, Польши, Румынии, Монголии, КНДР, Австрии, Японии, Франции, ФРГ и Советского Союза.

В первый день на ковер выйдут борцы полутяжелой и тяжелой весовых категорий, на следующий — полусредней и средней, а в заключительный день будут определены победители в легкой и абсолютной весовых категориях.

— Насколько мне помнится, тбилисский турнир впервые собирает столь ровный и сильный состав участников, — сказал в беседе с корреспондентом «Зари Востока» старший тренер сборной Грузии заслуженный тренер СССР Бидзина Мазиашвили. — Так, например, сильнейшим составом будет представлена команда Советского Союза, в команде Грузии зрители увидят прославленных турнирных бойцов: олимпийского чемпиона Шота Чочишвили, победителя недавнего международного турнира во Франции Шенгела Пицхелаури, призеров чемпионатов Европы и мира Гурама Гоголаури, Рамаза Харшиладзе, Джибило Нижарадзе, ветерана сборной Грузии Анзора Марткоплишвили. Вместе с ними выйдет на татами талантливая молодежь — Гурам Иобидзе, Дилар Хабулиани, Джемал Кбилашвили, Отар Курашвили, т. е. все те, кто находится на заметке у тренеров сборной команды СССР. К сожалению, болен и не сможет принять участие в турнире грузинский тяжеловес Гиви Онашвили.

Нынешним соревнованиям тренеры придают особое значение. Ведь в мае этого года в Англии состоится чемпионат Европы, и окончательные списки сборной во многом должны определить результаты поединков в Тбилиси.

Корчной — в полуфинале

Стал известен еще один участник полуфинальных матчей претендентов на мировое первенство — ленинградский гроссмейстер Виктор Корчной. Тринадцатая партия его четвертьфинального матча с бразильцем Энрике Мекингом в американском городе Огаста завершилась его победой.

Таким образом, матч закончился победой советского гроссмейстера со счетом 3 : 1 (при девяти ничьих). В полуфинале его соперником будет победитель поединка Петросян — Портиш.

ТУРНИРНАЯ ОРБИТА

700 советских легкоатлетов и гости из ряда европейских стран и Японии выступают на открытом зимнем чемпионате СССР, который стартовал в Москве.

Среди соискателей побед — немало именитых, в том числе двукратный чемпион мюнхенской Олимпиады киевлянин Валерий Борзов, «золотые» олимпийцы — ленинградец Юрий Тармак, одессит Николай Авилов, переехавшая недавно в Москву Фаина Мельник, чемпионка Олимпиады в Мехико по прыжкам в длину Виорика Вискополяну (Румынии), одна из сильнейших в мире толкательниц ядра Марианна Адам (ГДР), ее соотечественник Ханс-Иоахим Ротенбург и другие.

На чемпионате определятся сборные СССР, которые выступят в традиционном зимнем матче со сборной США (он пройдет на том же манеже имени братьев Знаменских 2 марта) и первенстве Европы (Гетеборг, Швеция, 9—10 марта).

Определился последний, шестнадцатый финалист чемпионата мира по футболу. Им стала сборная Югославии, которая в дополнительном матче в западногерманском городе Франкфурте победила футболистов Испании — 1 : 0. До этого обе команды набрали одинаковое количество очков в отборочной группе. В первом матче нынешнего чемпионата мира югославы встречаются со сборной Бразилии.

Гандболисты сборной СССР, продолжая готовиться к чемпионату мира, встретились во втором товарищеском матче в Москве с командой Румынии. Матч завершился вничью — 16 : 16.

Рождение ансамбля

Более 60 колхозников объединяет ансамбль песни и танца, созданный при Ахалсопельском сельском клубе Хелвачаурского района.

Члены молодого коллектива регулярно собираются на репетиции, которые проводят опытные специалисты. Артисты хора разучили песни «Молодежная» Ш. Милорава, «Ты прекрасна» О. Тевдорадзе, народную «Лирическую аджарскую» и другие. А хореографическая группа подготовила популярные народные танцы «Гандаган», «Хоруми» и «Перхули».

Самодеятельный коллектив недавно выступил со своим первым концертом.

Страницы устного журнала

В Гудаутском Доме культуры выступил коллектив агитационно-художественной бригады города Гагра. Гости привезли с собой выпуск устного журнала, посвященный 100-летию со дня рождения основоположника абхазской литературы Д. Гулиа.

Страницы устного журнала комментировали работница второй Гагрской городской библиотеки Ш. Ардзинба, инструктор отдела культуры Гагрского горсовета Н. Бичишвили и другие. Коллектив агитбригады выступил также перед тружениками сел Дурипш и Приморское Гудаутского района.

Снова в строю

Завершились работы по реконструкции Тбилисского хлебозавода № 2. Он оснащен новой техникой, многие процессы здесь автоматизированы. Сейчас предприятие выпускает в сутки 60 тонн хлебо-булочных изделий.

Работы по расширению производства вело ремонтно-строительное управление № 1 треста «Грузпищеремстрой».

С ФОТОАППАРАТОМ — ПО МАЯКОВСКОМУ РАЙОНУ

С каждым годом благоустраивается поселок Маяковски, села района. Проложены новые дороги, на реке Риони строится мост, возводятся жилые здания.

В минувшем году первую продукцию дал новый винзавод. Он ежегодно будет перерабатывать 4 тысячи тонн винограда. Введены также в эксплуатацию здания профтехучилища, районной библиотеки, книжный фонд которой насчитывает 40 тысяч томов.

Труженики Маяковского района взяли хороший старт в четвертом году пятилетки. Многие предприятия досрочно реализовали январское задание. Успешно трудятся консервщики. Они дадут государству в определяющем году пятилетки 4.200 тысяч банок различных консервов.

На снимках: вверху — в читальном зале новой районной библиотеки. Внизу — новый 5-этажный жилой дом в поселке Маяковски. Слева — передовая работница консервного завода комсомолка Ламара Кбилашвили.

Фото Г. Герсамия.
(Фотохроника ГрузИНФОРМа).

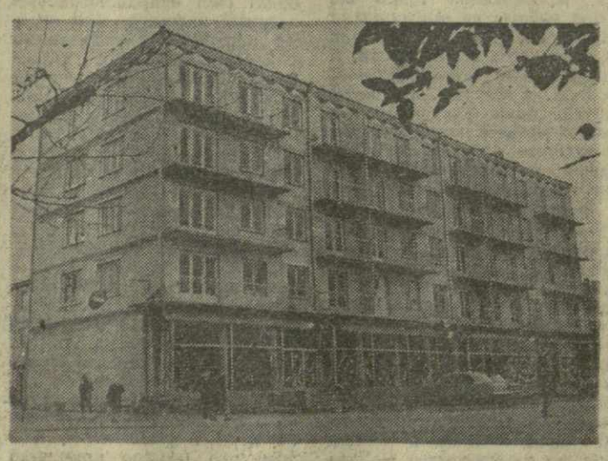

КОНФЕРЕНЦИЯ ПСИХОЛОГОВ ЗАКАВКАЗЬЯ

Актуальные проблемы развития психологической науки были обсуждены на VI конференции психологов Закавказья, которая проходила в Баку.

С докладом о достижениях советской психологии и основных направлениях ее развития выступила вице-президент Общества психологов страны, заместитель директора Института психологии Академии наук СССР, доктор философских наук Е. В. Шорохова.

О развитии психологической науки в закавказских республиках за последние годы сообщили в своих докладах представитель Грузинского отделения Общества психологов СССР профессор Г. Н. Кечхуашвили и председатели Армянского и Азербайджанского отделений общества профессора М. С. Ерицян и Ф. А. Ибрагимбеков.

На секционных заседаниях участники конференции заслушали ряд сообщений об исследованиях, выполненных учеными закавказских республик в области психологии труда, творчества.

С ИТАЛЬЯНСКОЙ МАРКОЙ «КАПЕЛЛА»

На Кутаисском камнеобрабатывающем заводе смонтирован и пущен в эксплуатацию распиловочный станок итальянской фирмы «Капелла». Его производительность—700 квадратных метров гранитных плит в месяц.

Оборудование с маркой этой фирмы, отметил главный инженер предприятия Дж. Канчелашвили, считается одним из лучших в камнеобрабатывающей промышленности. На заводе начали действовать еще два полировочных автомата и камнефрезерный станок фирмы «Капелла». С их вводом мощность предприятия увеличится почти на двадцать процентов. Улучшаются условия труда и качество готовой продукции.

Кутаисские гранитные плиты отправляются во многие города страны. Недавно большая их партия отгружена строителям Риги, Вильнюса, Душанбе и Москвы.

Коллектив завода в четвертом, определяющем году пятилетки выпустит на 1,5 тысячи квадратных метров гранитных полированных плит больше, чем в прошлом году.

(ГрузИНФОРМ).

СПРАВОЧНАЯ СЛУЖБА «ЗАРИ ВОСТОКА»

ТЕЛЕВИДЕНИЕ

СЕГОДНЯ

По первой программе. 10.00— Программа. 10.05 — **Из Москвы.** Цветное телевидение. Утренняя гимнастика. 10.20 — **Из Москвы.** Новости. 10.30 — Цветное телевидение Грузии. Художественный фильм «Самые красивые корабли» (1-я и 2-я серии). 15.55 — Программа. 16.00 — Для студентов. Лекция по общей физике. 17.00 — Для поступающих в вузы. Лекция по физике. 18.00 — Объявления. 18.05 — Киноочерк. 18.15 — Цветное телевидение Грузии. Для школьников. «Волшебные краски». 18.40 — «Минеральные удобрения — источник повышения урожайности». 19.00 — «Молодежь — будущее человечества». 19.50 — «Дневник XXX съезда ЛКСМ Грузии». 21.00 — «Моамбе» — информационная программа. 21.20 — Киноочерк. 21.30 — «Творческие портреты». Л. Качели. 22.00—Из Москвы. «Время» — информационная программа. 22.30—Цветное телевидение Грузии. Музыкальная программа. 23.20 — Новости. **По второй программе.** 18.00 — Программа. В помощь школам. 18.05 — История Грузии. 18.50 — Физика. Лекции для студентов. 19.35 — По теоретической механике. 20.35 — По истории КПСС. 21.35 — Объявления. 21.40 — Телевизионный многосерийный художественный фильм «Доктор Шлютер». (4-я серия) (на грузинском языке).

РАДИО

СЕГОДНЯ

ПЕРВАЯ ПРОГРАММА

06.35 — В. Долидзе. Отрывки из оперы «Кето и Кото». 08.30—Для молодежи. «Здравствуй, вечная юность!». 09.45 — Грузинские народные песни. 11.05 — И. Дзержинский. Отрывки из оперы «Тихий Дон». 11.45 — Беседа «Международная специализация социалистического производства». 12.15—Поют Н. Абесадзе и С. Корошинадзе. 12.25 — «Страничка поэзии». Народные стихи. 12.30 — Ф. Крейслер. Пьесы для скрипки. 12.40 — Международный комментарий. 12.45—Концерт. 13.40 — Н. Дремлюга. «Симфоническая картина «В Поронино». 13.50 — Для школьников. По страницам газеты «Норчи ленинели». 14.00 — Передачи из Москвы. 17.15 — «Творчество молодых». Играет Е. Могилевский. 17.40 — Для школьников. И. Чавчавадзе. «Рассказ нищего». Отрывок. 18.05 — О. Тевдорадзе. Грузинская сюита. 18.45 — Л. Лядова. Песни. 19.00—«Пятилетке — ударный труд». 19.15 — Грузинские народные песни. 19.45 — С. Цинцадзе. Отрывки из балета «Демон». 20.20 — М. Мусоргский. Отрывки из оперы «Борис Годунов». 20.45 — Беседа «Лес и здоровье». 21.00—«Вечерняя сказка». 21.10 — «Встреча с выдающимся художником». 21.45 — «Дневник XXX съезда ЛКСМ Грузии». 22.00 — Концерт мастеров эстрады. 23.30 — Произведения Л. Бетховена.

ВОДЗДРАВОТДЕЛ МИНИСТЕРСТВА ЗДРАВООХРАНЕНИЯ ГРУЗИНСКОЙ ССР ГРУЗИНСКОГО МОРСКОГО ПАРОХОДСТВА

объявляет

прием на работу лиц, окончивших медицинские вузы (желательно лечебный факультет), а также и другие факультеты мединститутов, изъявивших желание работать в качестве судовых врачей.

Суда Грузинского морского пароходства совершают регулярные рейсы по перевозкам грузов на все континенты мира.

Поступающим на работу в качестве судовых врачей по месту основной работы предоставляется отпуск без сохранения содержания на срок до 8 месяцев. Зарплата судовым врачам устанавливается в соответствии со стажем их работы в размере от 181 руб. до 253 руб. плюс инвалюта в зависимости от категории судов.

За всеми справками обращаться по адресу: г. Батуми, ул. Гогебашвили № 60, Водздравотдел Минздрава Грузинской ССР Грузинского морского пароходства; тел. 92-2-80 и 92-3-83.

АДРЕС РЕДАКЦИИ: 380008, ТБИЛИСИ-8, ПР. РУСТАВЕЛИ, 42. ● ТЕЛЕФОНЫ: приемная — 93-11-58, отдел писем и массовой работы — 93-13-54, бухгалтерия — 93-93-95.

ТИПОГРАФИЯ ИЗДАТЕЛЬСТВА ЦК КП ГРУЗИИ, 380008. ТБИЛИСИ-8, УЛ. ЛЕНИНА, 14.
ИНДЕКС 66432
УЭ 03931