Пролетарии всех стран, соединяйтесь!

ЗАРЯ ВОСТОКА

ЗАРИА ВОСТОКИ
საქართველოს კპ
ცენტრალური კომიტეტის,
საქართველოს სსრ უმაღლესი
საბჭოსა და საქართველოს სსრ
მინისტრთა საბჭოს ორგანო

ГАЗЕТА ВЫХОДИТ С ИЮНЯ 1922 ГОДА

Орган ЦК КП Грузии, Верховного Совета Грузинской ССР и Совета Министров Грузинской ССР

№ 41 (14802) ● ВОСКРЕСЕНЬЕ, 17 ФЕВРАЛЯ 1974 ГОДА ● Цена 2 коп.

ДЕВИЗ: ПЯТИЛЕТКУ — ДОСРОЧНО!

● УДАРНО НАЧАЛИ РАБОТУ в четвертом, определяющем году пятилетки работники Руставского химкомбината. Молодежь предприятия горячо откликнулась на призыв ЦК КПСС ознаменовать нынешний год новыми трудовыми успехами.

На снимке: в центральном управлении цеха очистки капролактама (слева направо) аппаратчица Ф. Нарович, сменный мастер Р. Бумшвили и аппаратчики Р. Кемладзе и В. Бысенко.

Фото Р. Качарава.

ВОСКРЕСНЫЙ ВЫПУСК

- ХХХ СЪЕЗД КОМСОМОЛА ГРУЗИИ ЗАКОНЧИЛ РАБОТУ
- ПРИОБЩЕНИЕ СТУДЕНТОВ К НАУЧНЫМ ИССЛЕДОВАНИЯМ
- ОСУЖДЕНИЕ ОТЩЕПЕНЦА
- ВОДИТЕЛЯМ АВТОМАШИН — ВЫСОКУЮ КВАЛИФИКАЦИЮ

Прибытие в Москву

16 февраля в Москву с неофициальным визитом по приглашению Президиума Верховного Совета СССР и Советского правительства прибыл Президент Финляндской Республики Урхо Калева Кекконен.

На Ленинградском вокзале, украшенном государственными флагами Финляндской Республики и СССР, Президента У. К. Кекконена встречали Председатель Президиума Верховного Совета СССР Н. В. Подгорный, Председатель Совета Министров СССР А. Н. Косыгин, секретарь Президиума Верховного Совета СССР М. П. Георгадзе, министр путей сообщения Б. П. Бещев, первый заместитель министра иностранных дел СССР В. В. Кузнецов и другие официальные лица.

В числе встречавших был временный поверенный в делах Финляндской Республики в СССР Юрки Аймонен.

(ТАСС).

ВО СЛАВУ РОДИНЫ

МАРИЙСКОЙ АССР ВРУЧЕН ОРДЕН ДРУЖБЫ НАРОДОВ

ЙОШКАР-ОЛА. За большие заслуги трудящихся в укреплении братской дружбы и сотрудничества советских народов, большие успехи в экономическом, социально-политическом и культурном строительстве и в ознаменование пятидесятилетия Союза Советских Социалистических Республик Марийская АССР удостоена ордена Дружбы народов.

В музыкально-драматическом театре имени Шкетана состоялось совместное торжественное заседание областного комитета партии и Верховного Совета республики, посвященное вручению высокой награды Родины Марийской АССР.

С огромным воодушевлением был избран почетный президиум в составе Политбюро ЦК КПСС во главе с Генеральным секретарем ЦК КПСС товарищем Л. И. Брежневым.

Слово предоставляется секретарю ЦК КПСС К. Ф. Катушеву. От имени Центрального Комитета КПСС, Генерального секретаря ЦК партии товарища Л. И. Брежнева, Президиума Верховного Совета СССР и Советского правительства он горячо поздравил трудящихся республики с высокой наградой.

К. Ф. Катушев огласил Указ Президиума Верховного Совета СССР о награждении Марийской АССР орденом Дружбы народов и под бурные аплодисменты собравшихся прикрепил орден к знамени республики.

С большим подъемом участники торжественного заседания приняли приветственное письмо Центральному Комитету КПСС, Президиуму Верховного Совета СССР и Совету Министров СССР.

(ТАСС).

Сев начался

СИГНАХИ. (Корр. ГрузИНФОРМа). Наступили теплые дни, и на поля вышли сеялки. Первыми к севу яровых приступили земледельцы колхоза имени Сталина села Бодбисхеви. Комплексная бригада кавалера ордена Ленина Г. Гозалишвили засеяла овес на нескольких десятках гектаров. Механизаторы Ф. Павлиашвили, В. Нацвлишвили, Т. Качлишвили и Г. Корашвили сверх дневной нормы засеяли четыре гектара. Скоро начнется сев ячменя, подсолнечника и других культур. В этом году бодбисхевцы засеют яровыми 2.500 гектаров. Колхоз всесторонне подготовился к посевной. Своевременно была поднята зябь, в почву внесены удобрения, заготовлены первоклассные семена, подготовлены кадры механизаторов. Сейчас в хозяйстве до ста квалифицированных трактористов, что дает возможность перевести все пахотные тракторы на двухсменную работу.

К севу яровых культур приступили также колхозы сел Тибаани и Джугаани. Хорошая подготовка к севу, соревнование, развернувшееся между бригадами, трактористами, сеяльщиками, и взятые темпы работ дают все основания полагать, что земледельцы добьются в четвертом, определяющем году пятилетки высоких урожаев, выполнят задания и обязательства по продаже государству зерна и других сельскохозяйственных продуктов.

В одиннадцатый раз

В одиннадцатый раз с начала пятилетки переходящее Красное знамя Министерства промышленности строительных материалов СССР и ЦК профсоюза рабочих строительства и промышленности стройматериалов завоевал коллектив объединения «Грузнеруд».

(ГрузИНФОРМ).

В ЦК КП ГРУЗИИ

Об успешном выполнении программы ввода в действие жилья в Грузинской ССР в 1973 году

Коллективы строителей и монтажников, партийные и советские органы республики, выполняя решения Центрального Комитета Компартии Грузии, его последних пленумов, в 1973 году проделали большую и важную работу по успешному выполнению годовой программы ввода в эксплуатацию жилья.

В 1973 году по всем источникам финансирования в республике предусматривалось ввести в эксплуатацию жилые дома общей площадью 1.062 тысячи квадратных метров, освоить на жилищное строительство почти 147 миллионов рублей.

В результате четкой организации производства передано в эксплуатацию по всем источникам финансирования 1.075 тысяч квадратных метров жилья, или на 37 процентов больше, чем в 1972 году.

Годовой план централизованных вложений, предусмотренных на жилищное строительство, выполнен на 102 процента, освоено 90,7 миллиона рублей, то есть программа превышена почти на два миллиона рублей. Рост этого показателя, по сравнению с предыдущим годом, составил 15 процентов, а по всем источникам финансирования в целом — 9 процентов.

Годовую программу ввода в действие жилья выполнили: Министерство строительства Грузинской ССР — на 101 процент, в том числе установленные задания перевыполнили тресты №№ 2, 4, 7, 11, 14, 15, 16 и Кутаисский домостроительный комбинат; Министерство сельского строительства республики — на 115 процентов, в том числе выполнили планы тресты №№ 1, 2, 3, 4, 5; «Закгранстрой» — на 106 процентов, управление «Тбилтоннельстрой» — на 107 процентов и многие другие строительные организации. Успешному выполнению программы ввода в действие жилья во многом способствовали коллективы монтажников «Грузглавмонтажспецстроя».

Наряду с этим, в прошлом году в работе строителей имелись и недостатки: не освоены полностью средства жилищно-строительных кооперативов и нецентрализованные капитальные вложения, не выполнили плана ввода в действие жилья тресты №№ 1, 9 и 18 и стройуправление Юго-Осетии Министерства строительства Грузинской ССР, ремонтно-строительные управления треста «Грузнефть», геологического производственного управления, производственного объединения «Ткварчелуголь» и некоторые другие организации. Отсутствие ритмичного ввода в эксплуатацию жилья в течение года из-за недостатков в планировании повлияло на качество выполнения работ, на строительство некоторых пусковых жилых домов.

Обкомы, горкомы и райкомы Компартии Грузии, парткомы трестов систематически рассматривали состояние жилищного строительства, установили строгий учет и неослабный контроль за каждым сооружаемым домом, уделяли самое серьезное внимание пусковым объектам, воспринимая эту важную работу как решение первоочередной задачи.

Центральный Комитет Компартии Грузии, рассмотрев итоги выполнения программы ввода в действие жилья в республике в 1973 году, принял постановление, в котором, в частности, обязал Госстрой Грузинской ССР совместно с Союзом архитекторов и Научно-техническим обществом стройиндустрии республики провести в третьем квартале 1974 года Месячник смотра качества работ в жилищном строительстве с целью поощрения коллективов строителей, монтажников и проектировщиков за высокое качество работ.

ЦК КП Грузии обратил внимание руководителей строительных министерств, трестов, управлений, их партийных организаций на необходимость улучшения качества жилищного строительства, объявив 1974 год годом борьбы за высокое качество работ.

Центральный Комитет обязал Госплан Грузинской ССР, министерства, ведомства, предприятия и организации, осуществляющие строительство жилья в республике, принять необходимые меры для более равномерного распределения ввода в действие жилых домов по кварталам в течение года.

Обкомы, горкомы и райкомы КП Грузии, министерства, ведомства, предприятия и организации республики обязаны обеспечить в 1974 году безусловное выполнение программы ввода в действие жилья по всем источникам финансирования и полное освоение выделяемых капитальных вложений.

(ГрузИНФОРМ).

ПАРТИЯ — НАСТАВНИК МОЛОДЕЖИ

16 февраля на ХХХ съезде комсомола Грузии продолжались прения по отчетным докладам Центрального Комитета ЛКСМ Грузии и Ревизионной комиссии комсомола Грузии. В них приняли участие первый секретарь Местийского райкома комсомола Б. Кахиани, режиссер и актер Тбилисского государственного академического драматического театра имени Руставели Г. Кавтарадзе, секретарь комитета комсомола авиационного завода имени Димитрова И. Орджоникидзе, председатель колхоза села Кочбаани Сагареджойского района Н. Сулиаури, вице-президент Академии наук Грузинской ССР Е. Харадзе, студент Грузинского сельскохозяйственного института, заместитель секретаря комитета комсомола К. Кобаладзе, механизатор Окамского виноградарского совхоза Каспского района Н. Бутхузи, заместитель председателя Госплана Грузинской ССР И. Микеладзе, доцент Тбилисского государственного университета, лауреат премии имени Ленинского комсомола Р. Гордезиани, оператор кабель-крана строительства ИнгуриГЭС Д. Кварацхелия.

Поэт З. Болквадзе прочитал делегатам ХХХ съезда комсомола Грузии стихи, в которых воспел славные дела грузинской комсомолии, всех юношей и девушек республики и призвал их трудиться с еще большей отдачей сил, большим энтузиазмом, идти в первых рядах строителей коммунизма.

Бурными аплодисментами встретили делегаты и гости съезда выступление летчика-космонавта СССР, Героя Советского Союза Н. Рукавишникова.

Представитель корабля «Красный Кавказ», над которым шефствует грузинский комсомол, В. Фомин преподнес съезду макет корабля, выполненный комсомольцами экипажа.

От имени ЦК ВЛКСМ делегатов и гостей съезда приветствовал выступивший с речью секретарь ЦК ВЛКСМ В. Житенев.

С большой речью на съезде выступил второй секретарь ЦК КП Грузии А. Чуркин.

Под звуки марша в зал входят представители воинов Краснознаменного Закавказского военного округа и Закавказского пограничного округа. От имени защитников южных рубежей нашей Родины они передают делегатам и гостям съезда горячий воинский привет.

В адрес ХХХ съезда комсомола Грузии поступили многочисленные телеграммы от комсомольских организаций республики, передовиков труда и учебы, в которых комсомольцы, юноши и девушки рапортовали съезду о своих достижениях, заверяли форум грузинских комсомольцев, что они будут работать в четвертом, определяющем году пятилетки еще плодотворнее, внесут свой достойный вклад в дело претворения в жизнь великих предначертаний партии. Некоторые из телеграмм были оглашены на съезде.

Съезд единогласно принимает решение признать работу ЦК ЛКСМ Грузии за отчетный период удовлетворительной. Утверждается отчет Ревизионной комиссии комсомола республики.

Утверждается также проект «Комсомольской двухлетки»—боевой программы комсомольцев и молодежи республики на оставшиеся два года текущей пятилетки.

На вечернем заседании съезд заслушал сообщение председателя счетной комиссии. Все намеченные кандидатуры в состав Центрального Комитета и Ревизионной комиссии ЛКСМ Грузии избраны.

Избраны также делегаты от республиканской комсомольской организации на XVII съезд ВЛКСМ, который состоится в апреле нынешнего года в Москве.

Съезд принял резолюцию, направленную на дальнейшее улучшение деятельности комсомольской организации республики по коммунистическому воспитанию молодежи, претворению в жизнь заданий XXIV съезда КПСС.

Под звуки марша из зала выносят Красное знамя Ленинского Коммунистического Союза Молодежи Грузии, памятные знамена ЦК Компартии Грузии и ЦК ВЛКСМ.

ХХХ съезд Ленинского Коммунистического Союза Молодежи Грузии объявляется закрытым, участники съезда бурной овацией встречают здравицу в честь Коммунистической партии Советского Союза — вождя и наставника молодежи, вдохновителя и организатора всех побед советского народа.

С большим подъемом делегаты и гости ХХХ съезда комсомола Грузии исполнили партийный гимн «Интернационал». (ГрузИНФОРМ).

Пленум ЦК ЛКСМ Грузии

Состоялся первый пленум Центрального Комитета ЛКСМ Грузии, избранного ХХХ съездом комсомола республики. Его открыл секретарь ЦК ВЛКСМ **В. Житенев.**

Пленум рассмотрел организационные вопросы.

Первым секретарем ЦК ЛКСМ Грузии избран **Ж. Шартава**, вторым секретарем — **П. Барциц**, секретарями — **В. Бакрадзе** и **М. Пачуашвили.**

Пленум избрал бюро ЦК ЛКСМ Грузии в составе **Ж. Шартава, П. Барцица, В. Бакрадзе, М. Пачуашвили, Д. Беридзе, Н. Энделадзе, А. Санеблидзе, О. Лордкипанидзе, Ф. Махарадзе, В. Шубладзе, Г. Саксонова, Т. Харшиладзе, Р. Гордезиани.**

Пленум утвердил заведующим отделом комсомольских организаций ЦК ЛКСМ Грузии **Д. Беридзе**, заведующим отделом рабочей и сельской молодежи — **Г. Джапаридзе**, заведующим отделом учащейся молодежи—**Р. Гарибашвили**, заведующим отделом студенческой молодежи—**В. Асатиани**, заведующим отделом спортивной и оборонно-массовой работы—**О. Снамашвили**, заведующим общим отделом — **В. Чомахидзе**, управляющим делами ЦК ЛКСМ Грузии — **Г. Голиадзе.**

Пленум утвердил редактором газеты «Ахалгазрда комунисти» **А. Санеблидзе**, редактором газеты «Молодежь Грузии» — **О. Лордкипанидзе**, редактором журнала «Цискари» — **Д. Чарквиани**, редактором журнала «Пионери» — **Б. Шелия**, редактором журнала «Дила» — **М. Мачаварианн**, редактором газеты «Норчи ленинели» — **И. Церцвадзе.**

Председателем республиканского штаба «Комсомольский прожектор» утвержден **П. Барциц**, секретарем по пропаганде и культмассовой работе—**В. Бакрадзе**, секретарем по работе с учащейся молодежью и пионерами — **М. Пачуашвили.**

В работе пленума ЦК ЛКСМ Грузии приняли участие товарищи **Б. Гигиберия, П. Гилашвили, Г. Джавахишвили, Г. Дзоценидзе, Ш. Кикнадзе, З. Патаридзе, В. Сирадзе, А. Чуркин, Э. Шеварднадзе, Ш. Каркарашвили.**

* * *

Состоялось заседание вновь избранной Ревизионной комиссии ЛКСМ Грузии. Председателем этой комиссии избран **И. Орджоникидзе.** (ГрузИНФОРМ).

ЛАУРЕАТЫ ПРЕМИИ КОМСОМОЛА РЕСПУБЛИКИ

В дни работы ХХХ съезда комсомольской организации республики стали известны имена новых лауреатов премии Ленинского комсомола Грузии в области литературы, искусства, журналистики и архитектуры за 1972—1973 годы.

Это почетное звание присвоено следующим товарищам и коллективам:

Геловани Мирзе Гедеоновичу (посмертно) — поэту, героически погибшему в Великой Отечественной войне, за стихи, посвященные комсомолу, молодежи, воспитывающие подрастающее поколение в духе коммунистических идеалов, беззаветной любви и преданности Советской Родине.

Азарашвили Важе Шалвовичу — композитору, за создание высокохудожественных музыкальных произведений (концерт для виолончели с оркестром, концерт для скрипки и оркестра № 1), молодежных песен, проникнутых духом гражданственности.

Алекси-Месхишвили Владимиру Шалвовичу, **Гудушаури** Герману Парнаозовичу — за архитектуру здания шахматного и альпийского клубов в городе Тбилиси.

Кавтарадзе Георгию Георгиевичу — актеру, за создание образов молодого современника в театре и кино, снискавших популярность среди молодежи.

Жгенти Сулико Ильичу — автору сценария, **Манагадзе** Шота Ильичу — режиссеру-постановщику, **Манагадзе** Отару Шотаевичу — режиссеру-постановщику, **Рачвелишвили** Гиви Викторовичу — оператору, **Гоголашвили** Шота Минаевичу — художнику, **Чиаурели** Софье Михайловне — актрисе, исполнительнице главной роли,—за создание высокохудожественного фильма «Тепло твоих рук», воплощающего дух социалистического гуманизма и советского патриотизма.

Молодежному самодеятельному танцевальному ансамблю Грузинского сельскохозяйственного института «Горда» (художественный руководитель Б. Сванидзе).

(ГрузИНФОРМ).

ВЫСОКАЯ НАГРАДА

Вручение ордена Дружбы народов Комитету советских женщин состоялось 15 февраля в Колонном зале Дома Союзов. Здесь собрались передовики предприятий и строек, представительницы колхозного крестьянства, деятели науки, культуры и искусства, ветераны ленинской гвардии.

В президиуме — кандидат в члены Политбюро ЦК КПСС, секретарь ЦК КПСС Б. Н. Пономарев, Председатель Совета Национальностей Верховного Совета СССР Я. С. Насриддинова, секретарь Президиума Верховного Совета СССР М. П. Георгадзе, министр культуры СССР Е. А. Фурцева, первый секретарь ЦК ВЛКСМ Е. М. Тяжельников, председатель президиума Союза советских обществ дружбы Н. В. Попова, другие государственные и общественные деятели.

Торжественное заседание пленума Комитета советских женщин открыла член президиума комитета, секретарь МГК КПСС Р. Ф. Дементьева.

С большим воодушевлением собравшиеся избрали почетный президиум в составе Политбюро ЦК КПСС во главе с Генеральным секретарем ЦК КПСС товарищем Л. И. Брежневым.

С речью выступил тепло встреченный собравшимися кандидат в члены Политбюро ЦК КПСС, секретарь ЦК КПСС Б. Н. Пономарев.

От имени Центрального Комитета КПСС, Президиума Верховного Совета и Советского правительства он сердечно поздравил собравшихся, всех советских женщин с награждением Комитета советских женщин орденом Дружбы народов. Эта награда, сказал Б. Н. Пономарев, — свидетельство высокой оценки выдающихся заслуг славных советских женщин в коммунистическом строительстве, признание плодотворной деятельности комитета, его важной роли в международном женском движении, в развитии и укреплении дружбы нашего народа с народами зарубежных стран.

Далее Б. Н. Пономарев остановился на замечательных достижениях советских женщин в области народного просвещения и здравоохранения, сферы обслуживания, науки, культуры, искусства, подчеркнул значение их активного участия в общественно-политической жизни.

Свыше трех миллионов женщин — членов Коммунистической партии Советского Союза, более 17 миллионов комсомолок — это могучая сила, без которой немыслимо решение задач, стоящих перед социалистическим обществом.

Возрастает участие женщин в демократическом управлении страной. В Верховном Совете СССР нынешнего созыва — 463 женщины, то есть почти треть всех депутатов. Среди депутатов местных Советов—47,4 процента женщин, более миллиона представительниц всех национальностей нашей страны. «Цель политики партии состоит в том, — говорил Генеральный секретарь ЦК КПСС Л. И. Брежнев, — чтобы советская женщина получила новые возможности и для воспитания детей, и для большего участия в общественной жизни, отдыха и учебы, для более широкого приобщения к благам культуры».

Забота о женщине нашла яркое воплощение в решениях XXIV съезда партии. Осуществляется ряд крупных мероприятий по улучшению условий труда и быта советских женщин.

Б. Н. Пономарев охарактеризовал выдающуюся роль, которую советские женщины играют в борьбе за мир и международную безопасность, за социальный прогресс и национальное освобождение всех народов.

Исторические достижения Советского Союза, всего социалистического содружества на мировой арене, неуклонное воплощение в жизнь Программы мира, принятой XXIV съездом КПСС, создают самые благоприятные возможности для дальнейшей активизации прогрессивных, миролюбивых сил. Центральный Комитет КПСС придает большое значение тому, чтобы международная деятельность Комитета советских женщин постоянно возрастала и отвечала растущим задачам общей борьбы за мир, безопасность и мирное сотрудничество народов.

В заключение Б. Н. Пономарев пожелал всем советским женщинам новых творческих свершений на благо нашего народа, здоровья и счастья.

Речь Б. Н. Пономарева была выслушана с большим вниманием.

Б. Н. Пономарев зачитал Указ Президиума Верховного Совета СССР и под продолжительные аплодисменты собравшихся прикрепил орден Дружбы народов к знамени Комитета советских женщин.

С ответным словом выступила председатель Комитета советских женщин, Герой Советского Союза В. В. Николаева-Терешкова. От имени миллионов советских женщин она выразила горячую благодарность за высокую награду, заверила, что советские труженицы и впредь будут на передовых рубежах коммунистического строительства, будут воспитывать своих детей убежденными, страстными и активными борцами за победу великих коммунистических идеалов.

Партия и Советское правительство, сказала В. В. Николаева-Терешкова, проделали гигантскую работу по созданию условий, при которых женщины могут трудиться, участвовать в общественной жизни воспитывать подрастающее поколение. На эту неустанную заботу партии о повышении благосостояния народа советские женщины отвечают самоотверженным трудом, большой плодотворной работой на всех участках коммунистического строительства.

Советские женщины, которые хорошо знают, что несет с собой война, глубоко благодарны нашей партии, ее Центральному Комитету и лично товарищу Л. И. Брежневу за неустанную деятельность по обеспечению мира и безопасности народов.

В заключение В. В. Николаева-Терешкова заверила ЦК КПСС, Президиум Верховного Совета СССР и Совет Министров СССР в том, что Комитет советских женщин, все женщины нашей страны будут умножать свои усилия, чтобы внести достойный вклад в борьбу за мир и укрепление дружбы между народами, за сплочение и дальнейшее развитие международного демократического движения.

Чувства огромной радости в связи с награждением Комитета советских женщин выразили в своих выступлениях депутат Верховного Совета СССР, аппаратчица Сумгаитского завода синтетического каучука Р. Г. Гусейнова (Азербайджан), депутат Верховного Совета СССР, председатель колхоза имени Ленина, Герой Социалистического Труда Н. Ю. Юлдашева (Узбекистан), заместитель Председателя Совета Министров РСФСР Л. П. Лыкова и другие ораторы.

С большим подъемом участницы торжественного заседания приняли приветственное письмо Центральному Комитету КПСС, Президиуму Верховного Совета СССР и Совету Министров СССР.

Мастера искусств столицы дали большой концерт.

(ТАСС).

ГОД НА НАУЧНОЙ КОСМИЧЕСКОЙ ВАХТЕ

СООБЩЕНИЕ ТАСС

Продолжается полет автоматической станции «Прогноз-3», выведенной 15 февраля прошлого года на орбиту искусственного спутника Земли.

В течение года с помощью станции «Прогноз-3» успешно проводятся исследования солнечной активности и ее влияния на межпланетную среду и магнитосферу Земли.

Со станцией проведено 160 сеансов радиосвязи, в ходе которых получен большой объем научной информации. Все бортовые системы и научная аппаратура работают нормально.

Поступающая с борта автоматической станции «Прогноз-3» научная информация обрабатывается в институтах Академии наук СССР.

● ● ●

МИР за неделю

ПРОТИВОРЕЧИЯ ОБОСТРЯЮТСЯ

Как и предполагалось, созванное Соединенными Штатами в Вашингтоне совещание 13 капиталистических стран — основных потребителей нефти — не привело к преодолению разногласий между ними. Организаторам совещания не удалось достичь главной цели, ради которой оно созывалось, — создать под эгидой США «картель» капиталистических государств для оказания нажима на нефтедобывающие страны, прежде всего арабские.

Против этого особенно решительно выступила Франция. Ее представитель, указав на то, что вашингтонское совещание созвано в «слишком узком составе», предложил искать выход из энергетического кризиса на более широкой и представительной основе, с участием международных организаций и стран, добывающих и экспортирующих нефть.

Впрочем, на совещании в Вашингтоне речь шла не только о нефти. Как отмечала газета «Вашингтон пост», главной темой дискуссии было стремление Соединенных Штатов подтвердить свою главенствующую роль в отношениях с партнерами — западноевропейскими странами и Японией.

Однако эти попытки наталкиваются на растущее противодействие американских партнеров, являющихся в то же время и конкурентами США.

АНГЛИЯ ПЕРЕД ВЫБОРАМИ

В Англии развернулась лихорадочная предвыборная кампания. Политические партии спешат — 28 февраля избиратели направятся к урнам, чтобы избрать новый состав палаты общин и тем самым решить, какая из двух крупнейших партий страны — консервативная или лейбористская — будет находиться у власти в течение следующих пяти лет.

Правительство консерваторов, объявившее 7 февраля о роспуске парламента и проведении досрочных выборов, по существу признало тем самым провал своей политики, прежде всего в области экономики. Однако ни в предвыборном манифесте консервативной партии, ни в многочисленных выступлениях ее лидеров не содержится конкретных мер по ликвидации экономического и политического кризиса, который, по их же признанию, является самым тяжелым после второй мировой войны.

Вместо этого консерваторы и их пресса развернули широкую антипрофсоюзную и антикоммунистическую кампанию, в ходе которой они пытаются возложить вину за трудности, переживаемые страной, на профсоюзы и левые силы.

Лейбористы же, находящиеся сейчас в оппозиции, основной упор в своей кампании делают на то, что нынешний кризис в стране (беспрецедентный рост цен, инфляции и безработицы, рекордный дефицит торгового баланса, трехдневная рабочая неделя в промышленности) явился результатом трех с половиной лет хозяйничания правительства «тори».

Последовательную программу борьбы с нынешним кризисом выдвинула Коммунистическая партия Великобритании, которая активно участвует в избирательной кампании. Коммунисты требуют введения строгого контроля над ценами, сокращения военных расходов, мер по национализации крупных компаний и банков, выхода Англии из НАТО и «Общего рынка», проведения внешней политики мира и разрядки.

ОТПОР ОПАСНЫМ ПЛАНАМ

Внимание мировой общественности на этой неделе привлек к себе небольшой скалистый остров Диего-Гарсия в Индийском океане, принадлежащий Великобритании. Он находится примерно на одинаковом расстоянии от берегов Африки, Азии и Австралии. Народы стран, берега которых омываются водами Индийского океана, в эти дни выразили гневный протест в связи с опубликованием в Лондоне официального заявления, из которого видно, что США, с согласия Англии, намерены превратить этот клочок суши площадью в 250 квадратных километров в крупную военно-морскую базу.

Как только о намерениях Пентагона стало известно в странах, расположенных в бассейне Индийского океана, из столиц многих государств последовали энергичные протесты. Волна митингов прокатилась по всей Индии. Премьер-Министр Индира Ганди в одном из своих публичных выступлений квалифицировала эти замыслы Пентагона как прямую угрозу национальной безопасности Индии.

Премьер-Министр Республики Шри Ланка С. Бандаранаике направила послания президенту США Р. Никсону и главе английского правительства Э. Хиту, в которых призывает их отменить решение о создании на острове Диего-Гарсия военной базы.

Отпор, на который натолкнулись планы создания военной базы США на Диего-Гарсия, свидетельствует о стремлении стран Азии к укреплению мира и безопасности в этом районе земного шара.

НЕУДАВШИЙСЯ ВИЗИТ

На днях завершился визит английского министра иностранных дел Дуглас-Хьюма в страны Восточной Африки — Замбию, Малави, Танзанию и Кению. Согласно официальной версии, он предпринял эту поездку с целью обсуждения некоторых вопросов, касающихся отношений Англии с этими странами. Однако, как показал ход визита, большую часть времени Дуглас-Хьюм посвятил тому, чтобы оправдать в глазах африканцев двуличную политику Лондона в отношении расистских режимов ЮАР и Родезии.

Не случайно поэтому английскому эмиссару на африканской земле был оказан отнюдь не такой прием, на какой он рассчитывал. В Лусаке, Дар-эс-Саламе и Найроби в дни визита проходили студенческие демонстрации, участники которых клеймили позором английскую политику бесчинствующих расистам.

А руководители независимых африканских государств наотрез отказались признать англо-родезийскую сделку, увековечивающую бесправное положение коренного населения Родезии. Это недвусмысленно дал понять Дуглас-Хьюму, например, министр иностранных дел Танзании Джон Малесела, «Поскольку, — сказал он, — все попытки решить родезийскую проблему мирным путем были отвергнуты расистами, ныне африканцы вынуждены с оружием в руках отстаивать свои права и достоинство, завоевывать себе свободу».

Итоги визита английского министра свидетельствуют о том, что в сегодняшней Африке происходит необратимый процесс усиления борьбы народов континента за свое полное и окончательное освобождение от всех форм колониализма, неоколониализма и расизма. (ТАСС).

НЕ ДОПУСТИТЬ РАСПРАВЫ!

Как и все советские юристы, я глубоко возмущен массовым террором, развязанным чилийской военщиной против представителей партий и организаций Народного единства. Каждый день из сообщений газет, радио и телевидения мы узнаем о новых злодеяниях фашиствующих генералов. Уничтожены тысячи патриотов, десятки тысяч брошены без суда и следствия в тюрьмы и концентрационные лагеря, где они обречены на медленную смерть.

Вызывает тревогу судьба Генерального секретаря Компартии Чили Луиса Корвалана. Хунта готовила судебный процесс, а по существу хотела учинить расправу над Луисом Корваланом. Подлинному патриоту своей страны инкриминировали «измену родине».

Процесс не состоялся. Волна протестов, прокатившаяся по всему миру, остановила преступную руку чилийской военщины. И тогда без суда и следствия, без вынесения приговора, в нарушение всех правовых норм Генеральный секретарь Компартии Чили был сослан в концлагерь на остров Досон. Хунта надеется, что суровый климат острова, способствующий обострению болезни Луиса Корвалана, нечеловеческие условия существования в концлагере убьют его.

Этой расправы допустить нельзя! Вместе со всеми советскими юристами я требую освобождения Луиса Корвалана.

В. ЧХИКВАДЗЕ,
член-корреспондент Академии наук СССР, вице-президент Международной ассоциации юридических наук.

БЕСЧЕЛОВЕЧНЫЙ АКТ

Я глубоко возмущен актом насилия и террора чилийской хунты, жертвой которой стал выдающийся политический деятель и гуманист Луис Корвалан. Как мы знаем из сообщений прессы, этот мужественный борец за свободу, независимость и счастье чилийского народа стал узником концентрационного лагеря острова Досон — места, известного крайне неблагоприятным, изнуряющим климатом. Там он подвергается тяжелым лишениям, страдает от голода и холода. Страдающему тяжелыми недугами узнику не оказывается никакой медицинской помощи. Он лишен самых элементарных условий.

Как врач и ученый, вместе с представителями всего прогрессивного человечества я горячо протестую против варварского насилия преступной хунты над Луисом Корваланом.

А. ПОКРОВСКИЙ,
член президиума Академии медицинских наук СССР, директор Института питания АМН СССР, академик АМН СССР.

(ТАСС).

ПО ЗАСЛУГАМ

Советские люди полностью одобряют Указ Президиума Верховного Совета СССР о лишении Солженицына гражданства СССР и выдворении его за пределы Советского Союза.

— Имя Солженицына стало для нас символом злопыхательства и антисоветизма, — сказал якутский поэт С. Данилов. — Этот человек тенденциозно видит в нашей жизни только теневые стороны.

Солженицын докатился до того, что встал в строй злостных врагов нашей Родины, социализма и коммунизма. Решение о лишении его советского гражданства и выдворение за пределы СССР — акт совершенно справедливый, логически вытекающий из действий самого Солженицына.

Отщепенцы типа Солженицына, заявил студент Киевского государственного университета В. Головко, пытаются очернить наши успехи, перечеркнуть завоевания социализма. Ложь и предательство — их единственное средство. Но мы, советские люди, хорошо знаем: уделом врагов социализма всегда была и будет свалка истории, презрение честных людей. От имени всех своих товарищей — студентов хочу заявить: правильно, что Солженицын вышвырнут за двери нашего общества.

— В суровые годы войны я прошел от Сталинграда до Берлина, своими глазами видел и фашистские зверства, и беспримерный героизм советских воинов, — заявил инженер-конструктор Московского автозавода имени Ленинского комсомола И. Смолянский. — Солженицын бесстыдно искажает историческую правду. Прославляя предателей-власовцев, этот отщепенец показал и свою предательскую сущность.

— В годы войны, — говорит член-корреспондент Академии наук Азербайджанской ССР М. Марданов, — мне пришлось воевать в местах, где вместе с гитлеровцами действовали банды власовцев. Сердца леденели у нас каждый раз, когда мы узнавали об их зверствах, о глумлении и издевательствах над попавшими в плен советскими солдатами. И вот изменников взял под свою защиту Солженицын. Финал его писаний закономерен. Сам предатель, он, пытаясь оправдать себя, прославляет изменников Родины.

С чувством большого удовлетворения я узнал, что Солженицын лишен советского гражданства, заявил член-корреспондент Академии наук Узбекской ССР А. Агзамходжаев. Мы долго терпели этого предателя, полагая, что он в конце концов одумается и перестанет возводить гнусную клевету на наш народ. Но Солженицын всеми своими действиями показал, что дело тут не в каких-то заблуждениях, что он — заклятый враг Страны Советов. А к врагам у нас нет и не может быть снисхождения.

— Я, — говорит писательница Людмила Татьяничева (Москва), — не могу без гнева думать и говорить о гнусном предательстве Солженицына, который фактически уже давно утратил право быть советским гражданином. Мы были терпеливы, давая ему возможность одуматься, сделать для себя правильные выводы. Но пасквилянт и антисоветчик стал открытым врагом социалистического общества.

— На Западе, — заявил слесарь автозавода имени И. А. Лихачева М. Декополитов, — реакционная пропаганда стремится представить Солженицына писателем. Для нас, рабочих, как и для всех советских людей, он не литератор, а клеветник.

Многие из нас в годы Великой Отечественной войны — кто на фронте, а кто в тылу — ковали победу над врагом, отдавали все силы борьбе за свободу, честь и независимость социалистической Родины. Гнев и омерзение вызывают у нас писания Солженицына, в которых он пытается реабилитировать предателей Родины типа Власова и его приспешников.

Ярый антисоветчик, враг коммунизма — вот кто такой Солженицын. Совершенно правильно решило Советское правительство, выдворив злостного клеветника за порог.

(ТАСС).

ПУЛЬС ПЛАНЕТЫ

- РЕШИТЕЛЬНЫЙ ПРОТЕСТ МИРОВОЙ ОБЩЕСТВЕННОСТИ ПРОТИВ БЕСЧИНСТВ ЧИЛИЙСКОЙ ХУНТЫ
- СССР — ФРАНЦИЯ: КРЕПНУТ ДРУЖЕСТВЕННЫЕ ОТНОШЕНИЯ
- ЗАКОННЫЙ АКТ СОВЕТСКОГО ГОСУДАРСТВА
- ПРЕДПРИИМЧИВОСТЬ ЯПОНСКИХ И АНГЛИЙСКИХ БИЗНЕСМЕНОВ

СВОБОДУ ЧИЛИЙСКИМ УЗНИКАМ!

Освободить Генерального секретаря Коммунистической партии Чили Луиса Корвалана и других чилийских демократов — с таким требованием все решительнее выступает общественность различных стран мира. Она заявляет о своей солидарности с чилийским народом, осуждает кровавые злодеяния, совершаемые хунтой.

ГАВАНА. Под знаком укрепления солидарности с народом Чили здесь состоялось собрание, посвященное 21-й годовщине со дня создания Единого профцентра трудящихся Чили. Выступивший на нем член Национального комитета профцентра трудящихся Кубы Хесус Эскандель заявил о решительной поддержке кубинскими трудящимися борьбы народа Чили против фашистского режима.

Чилийскому комитету борьбы против хунты были вручены ключи от первой квартиры, построенной для чилийцев, которые, спасаясь от репрессий, покинули свою страну. Решение о выделении в каждом новом доме одной квартиры для чилийцев и других латиноамериканских эмигрантов принято гаванскими строителями по предложению Первого секретаря ЦК Компартии Кубы, Премьер-Министра Революционного правительства Фиделя Кастро.

БЕРЛИН. Солидарность с патриотами Чили выражают рабочие и крестьяне ГДР на проходящих по всей стране митингах и демонстрациях. В принятых резолюциях бригада имени Луиса Эмилио Рекабаррена полиграфического комбината «Фелькер - фройндшафт» в Дрездене и молодежная бригада текстильного комбината города Глаухау (округ Карл-Маркс-штадт) заявили, что они будут и впредь оказывать всестороннюю помощь чилийцам, ведущим борьбу против кровавого режима.

ПАРИЖ. Французские профсоюзные объединения — Всеобщая конфедерация труда, Французская демократическая конфедерация труда и Национальная федерация работников просвещения выразили полную солидарность с народом Чили.

КОПЕНГАГЕН. За расширение международной солидарности с демократическими силами Чили выступил Коммунистический союз молодежи Дании. В заявлении, принятом исполкомом ЦК Союза, датские комсомольцы потребовали осуждения чилийской военной хунты в ООН и разрыва дипломатических отношений Дании с Чили.

БОНН. Комитет антиимпериалистической солидарности ФРГ с народами Азии, Африки и Латинской Америки решительно потребовал освобождения чилийских патриотов и осудил террор, развязанный военной хунтой.

С призывом к профсоюзам крепить солидарность с чилийским народом выступило Объединение немецких профсоюзов земли Гессен.

(ТАСС, 16 февраля).

С ФОТОАППАРАТОМ ПО СТРАНАМ И КОНТИНЕНТАМ

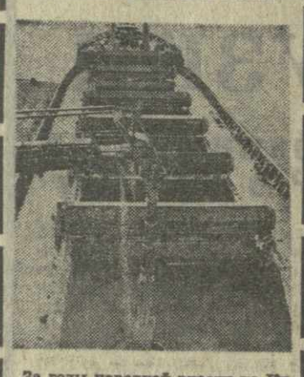

За годы народной власти на Кубе реконструирована значительная часть предприятий сахарной промышленности, полностью механизированы погрузка и транспортировка сахарного тростника. В республике поставлена задача довести к 1980 году сбор сахарного тростника до уровня, обеспечивающего производство 20 миллионов тонн сахара.

На снимке: скоростная погрузка сахара на советское торговое судно.

Фото Пресса Латина—ТАСС.

Проверка складов некоторых промышленных и торговых фирм, проводимая в Японии специальной правительственной комиссией, показала, что многие компании в спекулятивных целях создают искусственную нехватку товаров первой необходимости. Предприниматели и торговцы специально придерживают товары, а затем используют их «нехватку» на рынке, чтобы взвинчивать цены.

На снимке: в одном из «подпольных» продуктовых складов, раскрытых правительственными агентами.

Фото Джапан Пресс—ТАСС.

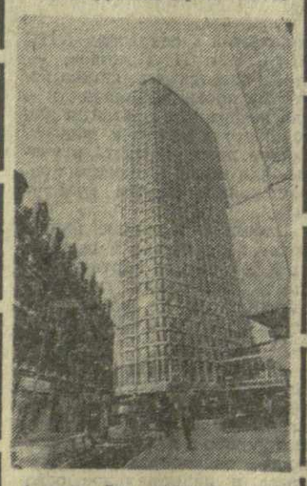

Англия. Это тридцатиэтажное административное здание вымется в самом центре Лондона. Исполнилось семь лет, как оно построено. И все эти годы здание пустует. Его владелец ждет, пока цены на земельные участки поднимутся еще выше.

Фото В. Совинова. Фотохроника ТАСС.

ВСТРЕЧА А. А. ГРОМЫКО С Ж. ПОМПИДУ

ПАРИЖ, 16 февраля. (Спец. корр. ТАСС). Член Политбюро ЦК КПСС, министр иностранных дел СССР А. А. Громыко, прибывший в Париж с официальным визитом, был принят 15 февраля Президентом Франции Ж. Помпиду.

Между А. А. Громыко и Ж. Помпиду состоялась обстоятельная беседа по вопросам углубления советско-французского двустороннего сотрудничества и по наиболее крупным проблемам современной международной обстановки, представляющим взаимный интерес.

Была подтверждена обоюдная решимость укреплять дружественные отношения, расширять согласие и сотрудничество между СССР и Францией.

В ходе встречи, прошедшей в обстановке доверия и взаимопонимания, было констатировано, что отношения согласия и сотрудничества между СССР и Францией остаются постоянным фактором международной жизни.

СОВЕТСКО-ФРАНЦУЗСКИЕ ПЕРЕГОВОРЫ

ПАРИЖ, 16 февраля. (Спец. корр. ТАСС). 15 февраля начались переговоры между членом Политбюро ЦК КПСС, министром иностранных дел СССР А. А. Громыко, находящимся во Франции с официальным визитом, и министром иностранных дел Франции М. Жобером.

В ходе переговоров, являющихся продолжением практики регулярных советско-французских политических консультаций, А. А. Громыко и М. Жобер провели полезный обмен мнениями по широкому кругу международных проблем.

Переговоры проходят в обстановке дружественного взаимопонимания.

В тот же день министр иностранных дел Франции М. Жобер дал обед в честь А. А. Громыко. На обеде министры обменялись речами.

Заявление ЦТАК

ПХЕНЬЯН, 16 февраля. (ТАСС). Центральное телеграфное агентство Кореи опубликовало заявление, в котором говорится, что 15 февраля южнокорейские власти заслали в глубь территориальных вод КНДР шпионское судно для ведения разведки и других враждебных действий. Военный корабль КНДР, использовав право на самозащиту и охрану территориальных вод страны, сорвал действия южнокорейской стороны.

Если южнокорейские воинствующие элементы будут продолжать враждебные вылазки и безрассудные военные провокации против нашей стороны, то они будут нести полную ответственность за все вытекающие отсюда последствия, подчеркивается в заявлении.

Судьба предателя

В зарубежной печати появился ряд комментариев, в которых выдворение за пределы Советского Союза Солженицына рассматривается как законный акт Советского государства, предпринятый против отщепенца, ставшего на путь служения международной реакции, ее идеологическим целям — антисоветизму, борьбе против идей мира и социализма.

Советский народ, пишет болгарская газета «Вечерни новини», не мог больше терпеть в своей среде литературного хамелеона, поставившего себя на службу самой черной реакции. Выдворяя Солженицына, Советское правительство выразило законную волю своего народа. Мировая реакция в результате этого лишилась своего агента — троянского коня в Стране Советов.

«Ошибался бы тот, — отмечает польская «Жолнеж вольности», — кто считал, что международная реакция использовала Солженицына только в качестве своего орудия без его ведома и воли. Автор «Архипелага Гулаг» неоднократно выступал с заявлениями, из которых вытекает, что он превосходно отдавал себе отчет в том, кому служит его перо. Решение о его выдворении разрушило все планы международной антикоммунистической реакции. Трудно будет использовать дальше в антикоммунистической кампании человека, который просто стал одним из многих тысяч реакционных эмигрантов, без дела шатающихся по улицам Лондона, Парижа или Западного Берлина».

Специалистам по организации антисоветской пропаганды Солженицын был необходим в СССР, а не в ФРГ. Клеветников на Советский Союз и другие социалистические страны в Западной Германии достаточно, но их домыслы, провозглашаемые «с эмигрантских позиций», не вызывают доверия, пишет газета «Руде право».

Секретарь ЦК Компартии Дании Нерлунд в газете «Ланд ог фольк» пишет: Солженицын представляет интерес для западной пропаганды лишь как противник мирного сосуществования, как личность, призывающая западные страны к саботажу политики разрядки напряженности. Он сам сделал все для того, чтобы полностью изолировать себя от советского народа.

Об этом же пишут газета французских коммунистов «Юманите», газеты других зарубежных коммунистических партий. «Унзере цайт» (ФРГ) особо подчеркивает в этой связи, что Солженицын, «умышленно и систематически нарушая советские законы и правовые нормы, явно стремился спровоцировать Советское государство, чтобы вложить новое оружие в руки врагов разрядки международной напряженности. Поэтому Солженицын является не только врагом СССР, но и врагом разрядки напряженности, врагом миролюбивых сил во всем мире».

Решение о выдворении Солженицына за пределы Советского Союза, по мнению финской газеты «Пяйвян уутисет», «является правильным не только в моральном, но и в политическом отношении. Теперь, — отмечает она, — Солженицын менее полезен врагам Советского Союза и мира».

«С помощью антисоциалистических сил за границей Солженицын пытался изобразить себя мучеником. Советский Союз разрушил его планы», — отмечает газета американских коммунистов «Дейли уорлд».

Ливанская газета «Аш-Шааб» считает, что с Солженицыным поступили так, как он этого заслуживал. «В Советском Союзе нет места для изменника Родины, который продал свою совесть империализму».

Отмечая, что Солженицын из ФРГ перебрался в Цюрих в сопровождении своего западногерманского адвоката, присматривающего за гонорарами Солженицына в иностранной валюте, полученными за антисоветские «произведения», австрийская газета «Фольксштимме» пишет, что «сочинитель» поспешил получить «доступ к своему счету в швейцарском банке, на котором лежат иудины деньги. Правда, — замечает газета, — вес этого «героя» сильно поубавился, поскольку антисоветизм, исходящий с Запада, оплачивается не так высоко, как антисоветские выпады, с которыми выступал Солженицын, находясь в Москве».

Но не только прогрессивная печать выступает с одобрением мер, принятых Советским государством. Небезынтересно проследить и за высказываниями некоторых органов буржуазной печати. Так, лондонская «Таймс» была вынуждена признать, что «Солженицын обречен на Западе на медленную духовную смерть. Нет смысла, — продолжает газета, — делать вид, будто Солженицын пользуется в своей стране популярностью».

Швейцарская «Сюисс» пишет: «Высылка Солженицына не означает, что нужно предаваться антикоммунизму и проливать крокодиловы слезы из-за судьбы Солженицына». Западногерманская «Франкфуртер рундшау» признает, что «Советское государство вырвало из рук Солженицына корону мученика, к которой он все более откровенно стремился».

Профессор Нью-Йоркского университета Г. Моргентау, специализирующийся в области международных отношений и отнюдь не отличающийся симпатиями к Советскому Союзу, заявил, например: «Солженицын действовал глупо — он сам напросился на это. Ни одно правительство не может позволить гражданину бросать ему вызов».

Генеральный секретарь ООН К. Вальдхайм сказал, что нынешнее положение Солженицына — это «личная трагедия». Его выдворение «не отразится на разрядке напряженности в отношениях между Востоком и Западом».

Ряд буржуазных газет в той или иной форме был вынужден признать, что Солженицын по существу проводил идеологическую диверсию против социализма и левых сил в тот самый момент, когда во всем капиталистическом мире происходит серьезный кризис и растет притягательность идей социализма.

Есть, конечно, буржуазные деятели и органы печати, которые пытаются использовать выдворение Солженицына как повод для нового всплеска антисоветской кампании. В их числе американский сенатор Джексон, давно зарекомендовавший себя противником разрядки напряженности.

В качестве оценки такого рода попыток с негодными средствами можно было бы привести слова национального секретаря Движения левых радикалов Франции Лонкля. Он сказал: «Те, кто проявляет каменное безразличие к покушениям на свободы в Испании, Португалии, Греции, ЮАР, Бразилии или даже в самой Франции, неправомочны волноваться по поводу одного Солженицына. Они не имеют никакого права вообще судить о проблеме свобод».

В советские газеты, в ТАСС приходит много писем не только от граждан Советского Союза, одобряющих действия Советского государства в отношении Солженицына, но и от многих рядовых граждан зарубежных стран.

«Я хочу выразить протест против антисоветской шумихи, поднятой некоторыми американскими газетами вокруг так называемого «дела Солженицына», — пишет житель Нью-Йорка Э. де Сантоло. — Некоторым американским газетам нужен любой повод для того, чтобы очернить СССР.

Что же касается высылки Солженицына из СССР, то вы лучше послушайте, что говорят простые люди, а не то, что пишет пресса. Простые американцы считают, что Советское правительство поступило очень гуманно с этим человеком, несмотря на весь вред, который он принес своей стране».

Вот еще одно письмо, опубликованное в британской печати. Лондонец Тони Гилберт пишет: «В то время, когда льется кровь чилийских социалистов, когда испанским профсоюзным деятелям выносят суровые приговоры, когда греческие фашисты попирают демократию, а наш собственный английский рабочий класс подвергается нападкам, настала пора взглянуть на Солженицына с решительностью социалистов.

Искусство, вероятно, может быть выше всего этого, но действия Солженицына не оставили никаких сомнений насчет его позиции. Он ненавидит социализм».

Акт Советского государства, защищающего интересы советского народа, — акт справедливый и именно так он расценивается мировой общественностью. Весьма образно охарактеризовал его видный индийский политический и общественный деятель Мохит Сен: «Что делает крестьянин или любой труженик, заботливо выращивающий какую-нибудь культуру, когда видит, что ее росту мешает сорняк? Он, не колеблясь, вырывает этот сорняк с корнем и выбрасывает его вон. Именно так и поступил Президиум Верховного Совета СССР, лишивший Солженицына советского гражданства. Соответствует ли это принципам гуманности? Разумеется, да, ибо, будь то в СССР или другой стране, как действия крестьянина продиктованы заботой о сохранении того, что он посеял и растит, так и действия этого органа власти Советского государства продиктованы заботой о сохранении и умножении того, что рабочий класс в союзе с крестьянством посеял в годы революции 1917 года и что он отстоял в кровавой схватке с фашизмом в годы Великой Отечественной войны». (ТАСС).

МАССОВЫЕ УВОЛЬНЕНИЯ

НЬЮ-ЙОРК, 16 февраля. (ТАСС). О предстоящих новых массовых увольнениях объявил автомобильный концерн «Форд мотор компани». В предстоящие три недели лишатся работы 16 тысяч автомобилестроителей, почти две тысячи из них — на «неопределенный срок».

Крупные увольнения пройдут на заводах концерна в Лос-Анджелесе, Миннеаполисе, Сент-Луисе, Кливленде и других городах страны. Как известно, за последние три месяца автомобильные компании США уже уволили свыше 100 тысяч рабочих.

В НОГУ С ЗАВТРАШНИМ ДНЕМ

ПРОБЛЕМЫ И ЗАБОТЫ ВУЗА

Студент окончил институт. Ему выдали на руки диплом — эту своеобразную визитную карточку молодого специалиста, и он впервые идет дальше один, без опеки преподавателей, без консультаций и семинаров. Жизнь поставит перед ним немало проблем. По тому, как справится он с трудностями, как проявит себя в деле, можно судить, все ли сделал вуз для подготовки полноценного специалиста и гражданина, отвечающего современным требованиям.

Высокие темпы научно-технического прогресса заставляют работников высшей школы постоянно совершенствовать, шлифовать учебный процесс. И тем не менее даже самая совершенная учебная программа в сочетании с наиболее рациональными методами преподавания не в состоянии точно предусмотреть, в каком направлении пойдет и насколько далеко шагнет через несколько лет мысль человека, не способна охватить всех форм инженерной деятельности.

Отсюда следует, что мало просто преподать студенту какой-то объем знаний, необходимо еще научить его в стенах вуза практически использовать их, дать толчок для развития творческого мышления, привить вкус к самообразованию. Добиться этого можно, прежде всего, взяв курс на увеличение роли научно-исследовательской работы в процессе воспитания и подготовки кадров. В технических вузах, где индивидуальная работа со студентами, предусмотренная учебной программой, явно недостаточна, развиваются различные формы научно-исследовательской деятельности студентов.

В Грузинском политехническом институте имени В. И. Ленина ею занимается более пяти тысяч студентов, то есть почти половина всех обучающихся на стационаре. Цифра может показаться весьма внушительной. Но вглядимся повнимательней. Действительность предъявляет вузу такой большой счет, что сегодня приобщение студентов к научному исследованию, творческому поиску должно органически сочетаться с учебным процессом, т. е. коснуться практически всех студентов, справляющихся с учебной программой.

Современному инженеру, где бы он ни работал, всегда пригодятся исследовательские навыки. На производстве он не механический исполнитель, а командир, который обязан свободно ориентироваться в конкретной ситуации, быстро принимать ответственные технические решения. Быть инженером — значит уметь при конструировании новой машины сосредоточиться на отдельных узлах, работая на заводе, безошибочно улавливать, что в данный момент больше всего необходимо данному цеху, участку, бригаде, помочь им лучше справиться с заданием. Именно в способности видеть «простые» проблемы дня, которые надо решать оперативно и точно, — одно из отличий инженера от научного работника. Но с развитием техники эта задача сильно усложнилась. Не удивительно, что в подобных условиях научно-исследовательская работа студентов стала эффективным средством повышения качества подготовки молодых специалистов, сокращения периода «акклиматизации» выпускника в начале трудового пути.

День ото дня совершенствуются все формы студенческого научного творчества в Грузинском политехническом институте. Наличие элементов исследовательского характера стало здесь первым требованием к курсовым и дипломным проектам, лабораторным работам, отчетам о прохождении производственной практики, рефератам, докладам и другим заданиям, выполняемым сверх обязательной программы. Будущие инженеры участвуют в работе студенческих конструкторских бюро, выполнении хоздоговорных и госбюджетных работ по тематике кафедр, в создании и переоснащении учебно-лабораторной базы факультетов...

Общеинститутский совет по организации и координации научно-исследовательской работы студентов выделил два основных вида этой работы: учебно-исследовательскую и научно-исследовательскую. Студенты младших курсов работают в кружках на общетехнических кафедрах, кафедрах математики, физики, постепенно привлекаются к исследованиям, проводимым на профилирующих кафедрах. Кроме того, около тысячи из них посещают кружки при кафедрах общественных наук. Научно-тематические кружки и семинары зарекомендовали себя как хорошие начальные формы подготовки студентов к научно-исследовательской работе. Массовости этих форм способствовали изменения в программе средней школы. В институт сейчас приходят школьники с более высоким общеобразовательным уровнем, и это позволяет нам сразу же подключать их к научной работе.

У нас появилась и такая интересная смешанная форма внеаудиторной работы, как студенческие конструкторские бюро, которые объединяют более полутора сотен будущих инженеров. Они выполняют как хоздоговорные, так и инициативные темы, стали настоящей школой профессионального становления молодого специалиста. Работа студенческих конструкторских бюро организована по бригадному принципу, который заслуживает серьезного внимания. Бригадой руководит преподаватель, работают в ней студенты как старших, так и младших курсов. Это позволило наиболее рационально сочетать подготовку и участие студентов в научно-исследовательской работе, способствовало зарождению добрых традиций, преемственности.

За прошлый год только студенческое конструкторское бюро архитектурного факультета дало государству научной продукции на сумму 50 тысяч рублей. Многие темы нашли отражение в дипломных проектах выпускников. На Всесоюзном конкурсе дипломных работ проекты выпускников В. Ревишвили, Ш. Бостанашвили, П. Хуцишвили получили первые премии, Н. Каишаури, В. Джобулия — вторые, З. Сехниашвили — третью. Это — свидетельство их творческой зрелости, которой способствовала своеобразная подготовка в СКБ.

Главное достоинство бригадного принципа, как и других форм студенческого творчества, в том, что они вносят гибкость в учебный процесс. Курсы лекций по конкретной специальности читаются всем одни и те же, и в них не учитывается специфика будущей сферы деятельности выпускника на производстве, в конструкторском бюро, проектной организации. А индивидуальная подготовка позволяет преподавателю установить «обратную связь» со студентом, помогает лучше и быстрее выявить склонности будущего инженера и в дальнейшем делать упор именно на их развитие, заблаговременно наметить кандидатов в аспирантуру. Занимаясь конкретной областью исследований, студент может рано уяснить ее проблематику, правильно наметить свой дальнейший путь после окончания вуза.

Опыт ряда кафедр и факультетов показал, что координация научно-исследовательской работы студентов с учебным процессом дает отличные результаты. Положительную роль в подготовке будущего специалиста сыграло введение на ряде кафедр энциклопедических курсов, при помощи которых студенты-первокурсники знакомятся со специальностью, получают первые навыки самостоятельной работы. Так, на факультете автоматики и вычислительной техники в результате пересмотра учебной программы начальный курс программирования стал читаться на первом курсе, и это положительно отразилось на привлечении студентов младших курсов к составлению программ для решения реальных задач на электронно-вычислительной машине. Здесь же на кафедре автоматизированных систем управления студентами разработан комплекс лабораторных задач по специальности. Это еще одна из форм научно-исследовательской деятельности.

К сожалению, развитию многих новых ее форм препятствует отсутствие у института необходимой производственной базы, недостаток площадей: в частности, отсутствуют нормальные условия функционирования студенческих конструкторских бюро. Высокие индивидуальные загрузки преподавателей — одна из причин, мешающих широкому привлечению квалифицированных кадров к руководству творческой деятельностью студентов.

Все это трудности роста. И они постепенно преодолеваются. В недалеком будущем будет введен в строй новый корпус ГПИ, что несколько улучшит условия работы. Намечается также создание производственной базы. Приняты меры для привлечения к руководству научно-исследовательской работой студентов лучших сотрудников проблемных и отраслевых лабораторий. Предполагается дополнительно приобщить к научному исследованию, как минимум, еще 300 студентов.

Достижения отдельных студентов, как мы убедились, являются прежде всего следствием массовости научно-исследовательской работы на соответствующих кафедрах. В прошлом году студентами института было подготовлено в общей сложности около 1.500 научных работ. 86 докладов было представлено на третью республиканскую научно-методическую конференцию, 50 работ послано на всесоюзный конкурс. И наибольшее количество дипломов завоевали студенты тех кафедр, где научно-исследовательская работа ведется на высоком уровне, с большим размахом. Лауреатом Международного конкурса на лучшую студенческую работу, проходившего в Варне (Болгария), стал студент архитектурного факультета П. Дзидзибадзе. Работа студента строительного факультета Д. Бурджанадзе получила диплом Министерства высшего и среднего специального образования СССР и ЦК ВЛКСМ. Первый приз третьей республиканской студенческой научно-методической конференции присужден докладу студентов геологического факультета, проводивших исследования во время прохождения практики в Польской Народной Республике.

Научно-исследовательская работа в вузе становится одним из решающих факторов в выполнении постановления ЦК КПСС и Совета Министров СССР о высшей школе (1972), в котором, в частности, ставится задача перестройки учебного процесса для выпуска специалистов широкого профиля. Недавно в передовой статье «Научный потенциал высшей школы» газета «Правда» приводила внушительные цифры: в составе научно-педагогических коллективов 833 вузов страны работают около 12 тысяч докторов и 112 тысяч кандидатов наук. Каждый из них может принести огромную пользу, если направит свои усилия на сочетание научного исследования с преподаванием, ставя целью подготовку специалистов-практиков, умеющих мыслить широко, с позиций сегодняшних требований научно-технической революции, готовых шагать в ногу с завтрашним днем.

А. ДЗИДЗИГУРИ,
ректор Грузинского политехнического института имени В. И. Ленина.

ЗАБОТА ОБ УРОЖАЕ

Цитрусоводы колхоза имени Кирова села Урехи Хетагуровского района заботятся об урожае в определяющем году пятилетки.

Сейчас на цитрусовые плантации подвозятся органические удобрения, проводятся работы по защите кустов от мороза.

В прошлом году в колхозе собрали на 25 тонн плодов больше, чем было предусмотрено планом. Нынче цитрусоводы обязались собрать сверх годового задания 40 тонн цитрусов.

На снимке: бригадир Анзор Варшанидзе и агроном колхоза Бичико Вердзадзе на плантации.

Фото Н. Анастасьева. (Фотохроника ГрузИНФОРМа).

Творческие контакты

Недавно из Праги вернулись декан фортепианного факультета Тбилисской государственной консерватории Э. Давлианидзе и заведующий кафедрой оперной подготовки этого же вуза доцент Н. Джапаридзе. В течение десяти дней они проводили открытые уроки, читали лекции, знакомились с постановкой учебного процесса в Пражской консерватории, с которой Тбилисская консерватория вот уже несколько лет поддерживает творческие контакты.

— В Пражской консерватории сильны классы духовых инструментов и фортепиано, высок уровень музыкальной подготовки,— отметили Э. Давлианидзе и Н. Джапаридзе. — Самое лучшее впечатление оставляют хоровой класс и два оркестра консерватории — симфонический и камерный. Обмен опытом работы, оживление культурного содружества будут способствовать еще большему сближению народов, укреплению дружбы и взаимопонимания.

Ректор Пражской консерватории доктор Таусингер направил телеграмму на имя министра культуры Грузинской ССР О. Такташвили и ректора Тбилисской консерватории С. Цинцадзе, в которой, в частности, говорится: «С удовольствием отмечаю развивающиеся творческие связи Тбилисской и Пражской консерваторий, что приносит взаимную пользу нашим учебным заведениям.

Надеюсь, что взаимовыгодные контакты будут и впредь продолжены».

— Пражские коллеги оказали нам теплую и сердечную встречу. Проректор Пражской консерватории Вацлав Губачек сделал все возможное, чтобы наше пребывание в этой братской стране было бы полезным и результативным, — отметили грузинские педагоги.

Несколько лет насчитывает дружба между Грузинской консерваторией и Веймарской высшей музыкальной школой имени Листа. В нашей республике находилась группа немецких музыкантов. Они познакомились с учебным процессом музыкального вуза Грузии, дали концерты с участием студентов из ГДР.

Тбилисские музыканты вновь встретятся со своими немецкими коллегами, 6 мая в Тбилиси приедет группа музыкантов из Веймара.

Тесные творческие контакты установились между Тбилисской консерваторией и музыкальной Академией имени Листа в Будапеште. В мае в Венгрию выедут преподаватели и студенты Тбилисской консерватории. В столице Грузии с успехом прошли концерты с участием студентов Пражской музыкальной академии, с которой у коллектива Тбилисской консерватории установлены тесные дружественные контакты.

(ГрузИНФОРМ).

Слет строителей Рустави

РУСТАВИ, 16 февраля. (Корр. ГрузИНФОРМа). Состоялся слет ударников и бригад коммунистического труда треста № 1 Министерства строительства Грузинской ССР, который прошел под девизом: «Четвертому, определяющему году пятилетки — наш ударный труд!».

Слет открыл секретарь парткома треста А. Мачарашвили. Председатель объединенного постройкома профсоюза треста С. Роснадзе выступил с докладом: «Обращение Центрального Комитета КПСС к партии, к советскому народу и задачи коллектива треста в борьбе за успешное выполнение планов и социалистических обязательств на четвертый, определяющий год пятилетки».

В прениях приняли участие руководители бригад коммунистического труда А. Глухарев, М. Махлаури, маляр Б. Титвинидзе, директор ремонтно-механического завода А. Шония, секретарь партбюро комбината промышленных предприятий М. Новгородская, начальник участка Г. Давитая и другие.

Управляющий трестом К. Гогичаишвили передал переходящие Красные знамена коллективам победителей в социалистическом соревновании за 1973 год.

Слет принял обращение к коллективам строительных управлений, контор и промышленных предприятий треста. Участники его призвали руставских строителей объявить определяющий год пятилетки ударным и выполнить годовую программу к 25 декабря. Представители бригад коммунистического труда и ударники решили план 1974 года реализовать к 57-летию Великой Октябрьской социалистической революции. На слете была горячо поддержана инициатива передовых коллективов, обязавшихся задания пятилетки выполнить к 105-летию со дня рождения В. И. Ленина.

Продолжаем разговор: Человек, автомобиль, дорога

СКОРОСТЬ ТРЕБУЕТ ПРОФЕССИОНАЛИЗМА

Ежедневно с конвейеров автомобильных заводов страны сходит более четырех тысяч машин. А к концу пятилетки ежегодное производство автомобилей достигнет двухмиллионного рубежа.

Эти весьма отрадные темпы автомобилизации страны выдвигают, однако, целый комплекс неотложных проблем, таких, как расширение и улучшение автодорожной сети, усиление безопасности движения, подготовка кадров водителей, укрепление ремонтной базы, повышение уровня автосервиса и т. д.

На страницах «Зари Востока» не раз публиковались материалы о транспорте и связанных с ним проблемах. Продолжая ранее начатый разговор, сегодня под новой рубрикой «Человек, автомобиль, дорога» мы публикуем статью о подготовке высококвалифицированных кадров, в первую очередь водителей-профессионалов для автохозяйств.

От мастерства водителей, их профессионализма во многом зависит не только безопасность работы транспорта, но и выполнение планов перевозок народнохозяйственных грузов, экономические показатели использования автопарка. Недостатки в подготовке водителей, слабые стороны их практического мастерства наносят немалый ущерб нашей экономике.

В Грузии подготовкой водителей занимается целый ряд ведомств, в том числе министерства автотранспорта, строительства, сельского хозяйства, а также профессионально-технические училища, организации ДОСААФ. Практика показывает, что при существующем параллелизме немыслимо оснастить автошколы и автокурсы специальными техническими средствами обучения, тогда как этого настоятельно требуют современные условия эксплуатации автотранспорта.

Автошколы и автокурсы, как правило, должны быть оснащены специальными автодромами с постепенно усложняющимися условиями движения, автотренажерами и стендами для тренировки курсантов в выработке правильной и быстрой реакции на всевозможные дорожно-транспортные ситуации. Нужны учебно-испытательные стенды для изучения и развития у курсантов определенных психо-физиологических качеств. Ныне уже трудно обходиться без технических средств программированного обучения правилам уличного движения, основам эксплуатации автомобильного транспорта. Назрела необходимость создать в республике по примеру передовых учебных комбинатов страны сеть школ повышения мастерства водителей как для профессионалов, так и для автолюбителей.

За последнее время в учебном комбинате Министерства автомобильного транспорта Грузинской ССР осуществлен ряд мероприятий, направленных на повышение качества подготовки и квалификации водителей. Приняты меры для оснащения автошкол и автокурсов учебными кабинетами по автоделу, наглядными пособиями, учебной литературой на грузинском языке.

Для строительства комплекса зданий учебного комбината в Тбилиси выделен участок в два гектара, где наряду с учебными корпусами будут сооружены специальный автодром и тренировочные площадки для занятий по овладению мастерством вождения автомобиля. В учебном комбинате столицы республики и в Кутаисской автошколе установлены первые в Грузии автотренажеры АТ-70 чехословацкого производства, которые позволят значительно повысить качество подготовки и квалификацию водителей. Однако для удовлетворения требований, которые предъявляют нынешние особо сложные условия эксплуатации автомобильного транспорта, нам, работникам учебных комбинатов и автошкол, следует сделать гораздо больше.

Видимо, нужно как можно скорее покончить с существующим параллелизмом в подготовке водительских кадров, объединить всю учебную сеть под руководством специально созданного республиканского учебно-производственного управления по подготовке водителей и повышению квалификации младшего, среднего и высшего технического персонала автотранспортных предприятий.

Учебно-производственное управление можно создать на хозяйственном расчете и поручить ему общее методическое и административное руководство всей учебной сетью, школами повышения мастерства вождения автомобиля, учебными автотранспортными предприятиями и производственными мастерскими, ведущими разработку и выпуск учебно-наглядных пособий, вспомогательной литературы и учебно-агитационных кино- и диафильмов.

Другая, не менее важная, сторона проблемы заключается в укреплении материально-технической базы учебной сети. Никак нельзя мириться с тем, что нам приходится готовить водительские кадры на автомобилях устаревших моделей выпуска 1952—1958 годов, преимущественно марки ГАЗ-51. Разумеется, это не может способствовать улучшению подготовки и тем, более повышению квалификации водителей.

Учебному комбинату, ежегодный контингент курсантов которого вместе с водителями, повышающими квалификацию, составляет 2.500—3.000 человек, крайне необходимы автомашины современных моделей ГАЗ-53А, ЗИЛ-130, МАЗ-500, однако получить их никак не удается. По сей день не решен вопрос о поставке автобусов малой вместимости с дублирующими педалями управления, несмотря на то, что вышестоящими органами еще в 1967 году было принято на этот счет соответствующее постановление.

В деле повышения качества подготовки водителей немаловажное значение имеет также заработная плата преподавательско-инструкторского состава учебного комбината и автошкол. Как известно, с сентября 1972 года увеличена заработная плата преподавателям учебных заведений, в том числе профтехучилищ, но почему-то это не распространяется на учебные комбинаты и автошколы.

Хороший пример подал Совет Министров Украинской ССР, распространив принятое по этому вопросу постановление на учебные комбинаты и автошколы республики. Думается, есть смысл последовать этому примеру и нам.

Возможно, мы упустили некоторые стороны важной проблемы подготовки водителей, но несомненно одно: своевременное решение ее непосредственно связано с дальнейшим прогрессом автомобилизации республики. Мы не должны забывать о том, что низкий уровень профессиональной подготовки водителей влечет за собой быстрый износ автомобилей, частый их ремонт, служит серьезной помехой в перевозках пассажиров и народнохозяйственных грузов, сказывается на уровне безопасности движения, а все это, вместе взятое, оборачивается миллионными убытками.

Т. ЛОРДКИПАНИДЗЕ,
директор учебного комбината Министерства автомобильного транспорта Грузинской ССР, кандидат технических наук.

Обзор писем читателей

ПОРЯДОК ВОКРУГ НАС

«Стражами порядка» нередко мы называем работников милиции. У нее есть тысячи добровольных помощников — народных дружинников, членов комсомольских оперативных отрядов, всех тех, кто помогает следить за поддержанием общественного порядка. Ну, а если широко рассматривать вопрос, то стражем порядка можно с полным правом назвать почти каждого советского человека. Есть, конечно, и в нашем обществе равнодушные люди, но не о них сейчас речь, а о тех, кто не может безразлично пройти мимо любого непорядка, даже, если этот непорядок не касается его лично.

Кто-то «забыл» укрыть от зимних холодов пальмы и агавы. И человек, не имеющий служебного отношения к этому вопросу, бьет тревогу: внимание, непорядок! Нерадивые строители бросили под дождем лесоматериалы, и случайный прохожий спешит сигнализировать: примите срочные меры! Это стало непреложным правилом нашей жизни — не оставлять без внимания любое нарушение порядка.

Вот письмо жителя Тбилиси Р. Багдасарян:

«Давно пора построить подземный переход в начале улицы Бараташвили, напротив магазина Универсам. Здесь в любое время дня очень большое движение транспорта, а на переходе — ни светофора, ни регулировщика».

На ту же тему и письмо цехинвальца А. Алборова:

«У нас в городе далеко не везде действуют светофоры. Много автомашин движется по площади Свободы. Напротив нее перекрещиваются многолюдные улицы Сталина и Хетагурова. Светофора на перекрестке нет. Многие водители не соблюдают правил уличного движения. Так, например, возле старого моста висит знак, запрещающий движение машин. Однако по мосту почему-то беспрепятственно ездят. Такое же положение и на некоторых других улицах города».

Наша тбилисская читательница В. Габуния задает в своем письме вопрос: кто должен следить за тем, чтобы жители больших домов не уподоблялись старожилам хозяевам и не разбивали в своих дворах крохотные «собственные» садики?

«Просто неловко становится, — пишет В. Габуния, — **когда видишь такие индивидуальные — пять на десять шагов, — не то грядки, не то садики, опутанные проволокой, нередко колючей. Домоуправления на это явление почему-то не обращают ни малейшего внимания».**

К. Рыбкин из Кутаиси пишет в редакцию о культуре города, о том, что долг каждого гражданина — следить за порядком не только в своей квартире, но и заботиться о привлекательности домов, дворов, улиц.

«Взгляните на фасады домов, которые расположены на центральных улицах, — призывает К. Рыбкин. — **На одних балконах сушится белье, другие превращены в кладовки. Хозяйки прямо с балконов трусят на головы прохожих половики и ковровые дорожки.**

А такой вопрос, как курение в общественных местах? Курят и в транспорте, и в кинотеатрах, и в магазинах. Более того, сами продавцы курят прямо за прилавком».

На Варкетильском массиве в Тбилиси есть небольшой, метров в 150, участок бездорожья. Расположен он в районе шерстотканцкой фабрики, между 3-й улицей и Джавахетской. Непорядок? Безусловно.

«Со всего Варкетильского массива утром и вечером люди идут на работу и с работы по оврагу по колено в грязи», — пишет нам А. Спирин.

А вот у тех, кто живет по улице Кавтарадзе, в домах, находящихся на балансе Тбилисского ЖЭКа № 74, другая беда: по ночам жителей одолевает лай бездомных собак. Об этом нам сообщила читательница А. Джейранова, приложившая к письму еще и фотографии. На фотографиях запечатлены двор дома № 15 и улица Кавтарадзе, по которым действительно бродят весьма внушительные своры собак.

«Пока нам приходится только мечтать о тишине по ночам, — пишет А. Джейранова. — **Почему не следят за порядком во дворах и на улицах те, кто обязан это делать по долгу службы?».**

Действительно, почему?

ПОБЕДИТЕЛИ ЛИТЕРАТУРНОГО КОНКУРСА

Подведены итоги литературного конкурса на тему «Лучшие люди девятой пятилетки в грузинской советской литературе», проводимого Совпрофом Грузии и Союзом писателей республики.

Жюри конкурса в составе председателя Союза писателей Грузии Г. Абашидзе (председатель), писателей Н. Думбадзе, Г. Натрошвили, Р. Джапаридзе, М. Поцхишвили, В. Горганели, Г. Панджикидзе, Н. Киласония, представителей Совпрофа Грузии и промышленных предприятий города определило победителей.

В области прозы первая и третья премии не присуждались никому.

Вторая премия в размере 500 рублей присуждена писателю Т. Гоголадзе за рассказ «Горячая кровь».

Поощрительными премиями по 200 рублей каждая отмечены рассказ «День Луны» инженера-механика винного завода села Икалто Телавского района С. Самхараули и документальный рассказ «Натия» радиожурналиста Г. Джахуа из Рустави.

В области поэзии и драматургии премии не присуждены никому. (ГрузИНФОРМ).

● САНАТОРИЙ-ПРОФИЛАКТОРИЙ в колхозе имени Ленина села Натанеби Махарадзевского района пользуется популярностью среди чаеводов.

Здесь в течение месяца могут одновременно отдыхать и лечиться бесплатно 25 колхозников. К их услугам — столовая, спальный корпус, физиотерапевтическое отделение, грязелечебница.

Чаеводы тепло отзываются о работе медицинского персонала санатория-профилактория, руководимого главным врачом Ильей Бакаридзе.

На снимке: Илья Бакаридзе с группой отдыхающих чаеводов.

Фото И. Давиташвили. (Фотохроника ГрузИНФОРМа).

Я—«СУПЕР», ПЕРЕХОЖУ НА ПРИЕМ!

В Дигомском и Гдавском растворных узлах Тбилисского комбината производственных предприятий № 2 «Главтбилстроя» внедряется новая система доставки растворных смесей на строительные объекты по методу «супер».

«Супер» подразумевает подачу растворных смесей на объекты строго по графику, разработанному с помощью вычислительных машин. Ежедневно строительные управления Министерства строительства Грузинской ССР подают заявки на раствор в Вычислительный центр министерства. Здесь их обрабатывает ЭВМ. Учитывая дневную мощность растворных узлов, машина определяет для каждого объекта оптимальный объем раствора и почасовую его поставку. Согласно этому планируется количество автомобилей, составляется рейсовая карта. В случае невыхода хотя бы одного автомобиля в рейс, отклонения от маршрута или нарушения времени прибытия на узел, доставки раствора на объект, автотранспортным предприятиям предъявляются претензии.

Внедрение системы «супер» повысит на 30 процентов производительность труда на стройках, сократит транспортные расходы и потери раствора. А главное, будет соблюден четкий ритм работы в домостроении.

— Сейчас предприятие переживает некоторые трудности, — сообщил корреспонденту ГрузИНФОРМа главный инженер комбината Б. Каландаришвили. — Так, между Вычислительным центром, диспетчерскими растворных узлов и автотранспортными предприятиями не налажена четкая связь. Нет наглядности в контрольной работе по новому методу. В ближайшее время эти и другие помехи на пути внедрения «супера» будут устранены.

● ● ●

Приглашение к экрану

«ЖЕНЩИНА В МАСКЕ». Фильм посвящен самоотверженной борьбе, которую сотрудники госбезопасности Корейской Народно-Демократической Республики ведут против агентов иностранных разведок, занимающихся промышленным шпионажем.

Автор сценария — Ким Чан Дик. Режиссер — Мин Чжен Сик. Роли исполняют Чжо Ген Сук, Чжен Ду Ен, Ким Хен Сук и другие.

Производство киностудии художественных фильмов, КНДР.

«ПРИНЦ БАЯЯ». Фильм поставлен по мотивам одноименной сказки известной чешской писательницы Божены Немцовой. Герой его — молодой принц, который, осиротев, пускается на поиски счастья. Смелый и честный юноша встречает на пути старую крестьянку, которая сказала ему, что путь к счастью труден. Преодолеть его можно, только делая людям добро. Встреча с принцессой Словеной решила дальнейшую судьбу юноши.

Автор сценария—Эва Кошлерова. Режиссер—Антонин Кахлик, известный своими работами в театре и кино. В ролях заняты Иван Палух, Магда Вашариова, Ферро Велецкий, Густав Опоченский и другие.

Производство киностудии «Баррандов», Чехословакия.

НЕИСЧЕРПАЕМОСТЬ ПОИСКОВ И НАХОДОК

К 100-ЛЕТИЮ СО ДНЯ РОЖДЕНИЯ В. Э. МЕЙЕРХОЛЬДА

Недавно в Москве в Доме ученых состоялся вечер, посвященный 100-летию со дня рождения Всеволода Эмильевича Мейерхольда. Режиссеров на эстраде сменяли актеры, театроведов — ветераны сцены, работавшие вместе с прославленным мастером. Они говорили о значении творчества выдающегося новатора, а на них с большого портрета внимательно и зорко смотрел Мейерхольд с живыми гвоздиками в петлице нарисованного пиджака. Традиционный на юбилейном вечере портрет здесь как бы ожил, и, казалось, что нет расстояния без малого в сорок лет со дня его смерти и что всегда ищущий, не мыслящий себя вне советского театра, Мейерхольд и сегодня в гуще борьбы за новаторство, за чистоту и идейность нашего современного театрального искусства.

С именем Мейерхольда тесно связана история становления советского театра, театра, рожденного революцией. Первый в нашей стране режиссер-коммунист, он стремился вынести театр на площадь, в самую гущу масс, мечтал о театре не только злободневном, но и митинговом, агитационном. Во имя этого использовалось все: накопленный до революции опыт, театральная символика, гротеск, приемы итальянского театра масок.

К первой годовщине Великого Октября Мейерхольд вместе с Маяковским ставит «Мистерию-буфф» — спектакль, названный А. В. Луначарским коммунистическим.

Театр революционной героики и острой сатиры, театр крупных масштабов, вовлекающий зрителей в сценическое действие, воздействующий на умы и сердца, более других отвечал в те годы лозунгу В. В. Маяковского: «Театр — не изображающее зеркало, а — увеличивающее стекло».

Каждый спектакль режиссера - новатора рождал и друзей, и врагов. Вокруг театра Мейерхольда, вокруг его личности и даже самого имени шли горячие, страстные споры. Все новое рождается в борьбе, первооткрывателям всегда трудно. А поиски режиссера осложнялись к тому же его увлечением футуризмом, конструктивными влияниями. Но неуемная энергия, огромный талант преодолевали все на пути к сердцам зрителей.

Осенью 1920 года Мейерхольд становится во главе театрального отдела Наркомпроса, в 1922 году с его помощью и при непосредственном участии рождается театр Революции, а в течение 18-ти лет он руководил театром, носившем его имя.

Вокруг Мейерхольда группируются яркие, самого различного творческого плана актеры. Это—М. Бабанова и Э. Гарин, М. Жаров и И. Ильинский, С. Мартинсон и Д. Орлов, В. Зайчиков и З. Райх, М. Штраух и М. Царев, В. Яхонтов и Л. Свердлин... Да разве всех перечтешь, кто работал рядом с Мейерхольдом, кто испытал его влияние, кто учился у этого талантливейшего художника!

Творческий почерк многих советских режиссеров, таких, как Н. Охлопков, Л. Варпаховский, В. Плучек, Б. Равенских, вырабатывался с учетом всего того, что до них было найдено, привнесено в театр Мейерхольдом. И не только в театр. Крупнейшие режиссеры советского кино С. Эйзенштейн, С. Юткевич, И. Пырьев, Н. Экк называли себя учениками Мейерхольда.

К счастью, сегодня уже редко можно услышать о том, что Мейерхольд «боролся» с Художественным театром и его создателями. Но долгое время такая точка зрения бытовала, и поэтому хочется напомнить слова самого Всеволода Эмильевича, который говорил: «Нужно покончить с этим вздором, с этой ерундой, что Константин Сергеевич и я являемся антиподами. Это неверно». Вероятно, сегодня стоит напомнить и о том, что сам Мейерхольд работал в Московском Художественном театре со дня его основания до 1902 года, им были сыграны там роли Треплева, Тузенбаха, Василия Шуйского, Грозного, Мальволио в «Двенадцатой ночи» Шекспира, Иоганесса в «Одиноких» Гауптмана...

Шли годы, и сам Мейерхольд преодолевал в своих постановках узость плакатного стиля, характерного для его первых советских спектаклей. И вот у Мейерхольда идут «Баня» и «Клоп» В. Маяковского, «Последний, решительный» Вс. Вишневского, «Вступление» Ю. Германа, рождается новое прочтение классики. Художник мечтает поставить на сцене «Как закалялась сталь».

Очень многие мастера старшего поколения советского театра не отделяют себя, свою юность от деятельности Мейерхольда. И это потому, что он щедро делился всегда своими находками, планами, своими знаниями, талантом со всеми, кто хотел учиться, кто любил театр, кто верил в его революционную сущность.

И не было в тот вечер, когда отмечали юбилей Мейерхольда в Доме ученых, свободных мест не только в зрительном зале, но и в многочисленных служебных комнатах и фойе, куда вынесли из зала микрофоны, и не было конца желающим сказать вдохновенное, доброе слово о талантливом художнике, не исчерпавшем себя в своем творчестве, в своих учениках и последователях и к 100-летней своей годовщине.

Г. МУХРАНЕЛИ.

СПОРТ

КОСА НА КАМЕНЬ

Два борца, продемонстрировавшие отличное знание приемов грузинской борьбы «чидаоба», встретились в последней схватке предварительных состязаний средневесов Тбилисского традиционного международного турнира по дзю-до. Один из них — тбилисец Абдул Баркалаев за 20 секунд победил четырехкратного чемпиона Австрии Георга Юнгверта, второй борец — чемпион Франции Клод Герре за пять минут одержал победу над румыном Василиу Бидеком. Итак, Баркалаев — Герре. Инициатива в руках грузинского атлета, однако опытный Герре несколько раз ловит его на контрприемы и набирает победные баллы. Он и вышел в полуфинал. В этой весовой категории определился и другой лидер — тбилисец Гурам Гоголаури. А в соревнованиях полусредневесов наибольшие симпатии зрителей заслужил Валерий Двойников (СССР). Он и стал победителем турнира, взяв верх в финале над тбилисцем Абесаломом Циклаури. В среднем весе чемпион Советского Союза Гурам Гоголаури вышел в финал после победы над японцем Коидзи Иосинава. А затем в последней схватке грузинский борец одержал убедительную победу над Герхардом Хофманом (ГДР).

Под сводами манежа

В заключительный день открытого зимнего чемпионата СССР по легкой атлетике золотую медаль в барьерном беге на 60 метров завоевал тбилисец Анатолий Мошиашвили — 7,6 сек. Рижанин Янис Лаурис в прыжках с шестом покорил планку на высоте 530 сантиметров, но лавры чемпиона ему достались только после «перепрыжки» — ранее эту рекордную для залов страны высоту преодолел также харьковчанин Евгений Тананика.

На Московском манеже имени братьев Знаменских определились владельцы последнего комплекта золотых медалей. У женщин в беге на 800 метров победила Валентина Герасимова из Караганды, в прыжках в длину у мужчин — москвич Александр Переверзев, в беге на 800 и 3.000 метров чемпионами страны стали ленинградец Владимир Артемов и Борис Кузнецов из Свердловска.

Под занавес турнира три высшие награды достались гостям. Молодой болгарский атлет Валчо Стоев в напряженной дуэли победил экс-рекордсмена Европы Ханса-Иоахима Ротенбурга из ГДР, установив новый рекорд Болгарии, превышающий и «летний»—19,86 м. Время победительницы финального забега на 60 метров с барьерами Аннерозе Фидлер (ГДР) только на десятую долю секунды хуже высшего мирового достижения — 8,0. Милада Карбанова из Чехословакии взяла высоту 185 см.

Зимние старты сильнейших легкоатлетов СССР стали их репетициями перед матчем со сборной США и первенством Европы.

КОРОТКО

▲ Двенадцатая партия четвертьфинального матча на мировое первенство, проходящего в Пальма-де-Мальорка между Тиграном Петросяном и Лайошем Портишем, была отложена на 41-м ходу. Игравший белыми венгерский гроссмейстер сохранил лишнюю пешку в четырехладейном окончании.

▲ В шведском городе Троллхеттене завершился чемпионат мира по хоккею с мячом среди юниоров. Звание чемпиона завоевала советская команда, которая в решающем поединке выиграла у шведов — 6:3.

Горизонты науки и техники

Воздух движет поезда

В проектно-конструкторском бюро «Транснефтеавтоматика» Главнефтеснаба РСФСР мне показали интересную фотографию. На ней изображен первый в истории трубопроводного транспорта разъезд пневматической дороги, носящей поэтическое название «Лило». Она построена в Шулавери (Грузия) и доставляет гравий из карьера на завод железобетонных изделий.

Один из авторов проекта—руководитель отдела «Транснефтеавтоматики» Юрий Цимблер рассказывает:

— Поезда не имеют тяговых двигателей. Сформированные из шести вагонов-контейнеров и двух прицепленных по концам состава пневмовозов, они курсируют под действием сжатого воздуха. Причем избыточное давление составляет всего 0,3 атмосферы. Подвижной состав оборудован резиновыми колесами. В этом и заключается принципиальное отличие нового вида трубопроводного транспорта от обычной пневмопочты. Для последней, как известно, нужны очень точно сделанные и отполированные изнутри трубы. Иначе патрон, куда вкладывается корреспонденция, может застрять на полпути.

Пневмовозам, как и вагонам, придана цилиндрическая форма. Каждый локомотив имеет две тележки с пятью звездообразно расположенными колесами. Они вращаются внутри ступиц, оборудованных самоуплотняющимися манжетами. На последних и создается тяговое усилие. Основную нагрузку несут нижние колеса, а на поворотах она передается остальным. Это обеспечивает плавность хода пневмопоезда, который способен развивать скорость до 50 километров в час. С двух сторон пневмовоз опоясывают капроновые щетки. Они предназначены для дополнительного уплотнения и для очистки внутренней полости трубопровода от пыли и коррозии. По такому же принципу устроена и ходовая часть вагонов.

С ноября 1971 года на трассе протяжением более двух километров внутри стальной трубы метрового диаметра курсируют два пневматических поезда и перевозят по 25 тонн гравия. Пневматическая дорога имеет полностью автоматизированные погрузочную и разгрузочную станции, стрелочный разъезд, агрегаты, подающие сжатый воздух. Движением управляет один диспетчер. Дорога действует круглые сутки. Ее пропускная способность — 640 тысяч тонн гравия в год, перевозки обходятся во много раз дешевле, чем автотранспортом.

Сейчас конструкторы работают над чертежами второй очереди пневмодороги «Лило» протяженностью 45 километров. Она соединит гравийный карьер в Шулавери с заводом железобетонных конструкций в Тбилиси. Дорога будет двупутной, что позволит довести грузооборот до двух миллионов тонн в год.

Такие же пневматические магистрали спроектированы для Ленинграда и Волгограда. Первая для транспортировки к месту переработки мусора и бытовых отходов, вторая — песка. В перспективе создание пневмодороги в новом районе Москвы — Северное Чертаново. Она предназначается для перевозки мусора и бытовых отходов. Изучается и экономическая целесообразность прокладки московского почтового кольца.

Новую систему, примененную на пневмодороге «Лило», решено использовать и для перевозки пассажиров. В Научно-исследовательском и проектном институте Генерального плана города Москвы при участии «Транснефтеавтоматики» разработано технико-экономическое обоснование, которым предусмотрено строительство первой в мире пассажирской пневматической экспрессной линии. В качестве экспериментального участка рекомендован район подмосковного города Зеленограда. По предварительным наметкам, трасса «пневматического метрополитена» общим протяжением около шести километров должна пройти от железнодорожной станции Малино через весь город. На линии откроются четыре вокзала. Дорога мыслится как два изолированных друг от друга тоннеля — путепровода прямоугольного сечения. В них будет подаваться сжатый воздух под давлением всего 0,28 атмосферы. Этого достаточно, чтобы поезда могли передвигаться со скоростью до 90 километров в час.

В тоннелях-путепроводах (их конструкция разработана в институте «Мосинжпроект») шириной 3 и высотой 2,4 метра помчатся десятивагонные комфортабельные поезда. Каждый салон с мягкими сиденьями, отличным освещением и кондиционированным воздухом рассчитывается на 125 пассажиров. Но в этом случае экспресс поведет машинист.

Технически решен и вопрос, касающийся устройства станций. В стенах пассажирских залов намечено устроить автоматические двери с шлюзами. Они будут открываться одновременно с дверями вагонов, благодаря чему полностью устраняется утечка сжатого воздуха из тоннелей.

К работам советских конструкторов большой интерес проявляют специалисты Англии, Франции, Италии, США, ФРГ, Японии и других стран.

Алексей СКОРОБОГАТОВ. (АПН).

Театральные премьеры

● НЕДАВНО В ГОСУДАРСТВЕННОМ ТЕАТРЕ ИМЕНИ МАРДЖАНИШВИЛИ состоялась премьера спектакля «Камень чистой воды». Это — инсценировка одноименного романа Гурама Панджикидзе, тепло встреченного читателями страны. Коллектив театра создал публицистический, волнующий спектакль. Поставил его режиссер Н. Гачава, художник — М. Малазония, композитор — Б. Квернадзе.

На снимке: сцена из спектакля (слева направо) Джемал Мониава в роли Тамаза, Нани Чиквинидзе (Ната) и заслуженный артист ГССР Тенгиз Арчвадзе (Отар).

Фото М. Квирикашвили.

Бах и современная музыка

ТАЛЛИН. В эстонской столице начался Всесоюзный фестиваль органной музыки. Обязательная программа выступлений каждого участника включает произведения Баха, а также сочинения советских и зарубежных композиторов XX века.

Фестивали органной музыки стали в нашей стране традиционными. Первый из них состоялся в Горьком, последующие— в Литве. В нынешнем конкурсе принимают участие грузинская органистка Э. Мгалоблишвили, артист Армянской ССР В. Стамболян, солистка Латвийской филармонии Е. Лисицина, профессор Эстонской консерватории Х. Лепнурм и другие.

На сцене — молодежь

Юго-Осетинский обком ЛКСМ Грузии организовал областной конкурс эстрадной песни «Молодые голоса», в котором приняли участие вокальные группы и индивидуальные исполнители.

Жюри подвело итоги конкурса. На первое место вышел ансамбль «Бонварон» Юго-Осетинского педагогического института, на второе место — эстрадный коллектив «Бедниереба» завода «Электровибромашина», на третье — ансамбль «Нарты» Цхинвальского районного Дома культуры.

Среди индивидуальных исполнителей первое место завоевал Темур Харебов, второе — Нелли Баришвили, третье—Шота Дарбуашвили.

Коллективам-победителям и призерам конкурса в торжественной обстановке были вручены дипломы и грамоты Юго-Осетинского областного комитета комсомола.

ВОКРУГ СВЕТА. ЗАРУБЕЖНАЯ МОЗАИКА

ПРЕЗИДЕНТ ЗАБАСТОВАЛ ● В МЕНЮ — КРОССВОРД ● НАРУШИТЕЛЕЙ — КРАСИТЬ ● УБЕДИТЕЛЬНАЯ СТАТИСТИКА

● Они решились на последнее средство: голодную забастовку.

Однако внимание французских газет привлекла не так забастовка, как участники: президент, директор «Компани эуропеен де Стиль» и 10 других крупных служащих. Причина забастовки — «полное непонимание со стороны банков», которые отказывают этой компании в кредитах.

● Хайлис — владелец ресторана в американском штате Калифорния придумал необычный способ умиротворять нетерпеливых посетителей, ожидающих официанта. Теперь в меню печатается кроссворд, причем ежедневно новый, с вежливым советом гостям разгадать его, пока не подошел официант.

После такого нововведения обороты ресторана удвоились.

● Водители в Вене часто оставляют свои машины на тротуарах, перед воротами, на других запрещенных для стоянки местах.

Оставленные в неподходящих местах машины порой мешают проезду пожарных и спасательных автомобилей.

Для борьбы с нарушителями приспособили машину «Фольксваген». Впереди навесили штангу по габаритам пожарных машин. На обоих концах штанги — кисти с краской. Эта машина будет совершать патрульные поездки по узким улицам города. Все автомобили, мешающие ее проезду, окажутся окрашенными. Их будут отбуксировывать за пределы района с оплатой буксировки владельцами машин.

● По данным французской статистики, среднестатистический француз на протяжении 70 лет жизни проводит у телефона один год, француженка — три года.

Что случилось с погодой?

Что же случилось с погодой? Этот вопрос сейчас интересует всех. В Якутии на улицу лучше не выходить — термометр показывает минус 57 градусов! А вот в Сочи и Батуми—18 градусов тепла. Обе цифры — отклонение от нормы. Да и жителям европейской части несладко: то ли резиновые сапоги и боты ставить на порог, а валенки прятать до следующей зимы, то ли подождать: авось, опять придут морозы?

Тает снег. В большинстве районов Украины и Белоруссии, в Прибалтике и в Калининграде, в Ростовской области, в Центральной черноземной зоне оголилась земля. А уровень воды на притоках Среднего Днепра, в верховьях Оки и Дона поднялся более чем на метр.

Так неужели зима без боя сдаст позиции весне?

— Тепло господствует над всей Европой уже с января, — рассказывает старший научный сотрудник Гидрометцентра **С. Чуприн.** — Это вызвано отклонением от нормы, аномальностью воздушных течений. Обычно зональный перенос воздушных масс происходит с небольшими изменениями, и мы не наблюдаем резких отклонений от средней температуры месяца. Сейчас же аномальность в толще от 10 до 12 км! Иначе говоря, сегодня воздушные массы напоминают гигантские волны тепла и холода. Причем смещаются с запада на восток они очень медленно. Это крайне затрудняет предсказание точного прогноза. Но тепло в европейской части Советского Союза должно в ближайшие дни смениться похолоданием. Когда пройдет заключительный циклон, ожидается антициклон из Арктики. Так что еще «позимуем».

С 1879 года ведутся наблюдения за погодой на обсерватории Тимирязевской сельскохозяйственной академии. Там есть картотека, куда вносятся все данные. И вот что интересно. Для нас такая погода очень необычна. Но, оказывается, это отнюдь не редкостное явление. Можно сказать, что в среднем такая высокая температура в зимние месяцы повторяется раз в 50 лет. Естественно, бывают отклонения от этой цифры. Например, такой февраль наблюдался в 1914 году. Тогда температура поднималась до 4—6 градусов тепла. Отклонение от нормы составляло 11 градусов. В наши дни аномалия 10,3 градуса. Не исключено, что цифры сравняются.

Клуб «Зари Востока» от 64 до 100

НА ДНЯХ В ТБИЛИССКОМ ДВОРЦЕ ШАХМАТ СТАРТУЕТ XII ЧЕМПИОНАТ ГРУЗИИ ПО МЕЖДУНАРОДНЫМ ШАШКАМ. А ИСТОРИЯ СТОКЛЕТОК В НАШЕЙ РЕСПУБЛИКЕ НАЧИНАЛАСЬ ТАК...

Двенадцатая встреча

Опередив сильнейших шашистов в Большом олимпийском турнире 1960 года, девятнадцатилетний московский гроссмейстер Вячеслав Щеголев завоевал титул чемпиона мира по международным шашкам. Осенью следующего года он вместе со своим тренером мастером спорта Н. Курносовым гостил в Тбилиси. Ученик и тренер выступили с лекциями и дали несколько сеансов одновременной игры. Особенно запомнился сеанс чемпиона мира на десяти досках с часами.

Приезд гроссмейстера В. Щеголева послужил стимулом развития стоклеток в нашей республике. Уже в декабре 1961 года по инициативе Горспортсоюза состоялся первый показательный турнир с участием четырнадцати тбилисцев. Немногим раньше подобное соревнование при шести участниках прошло в рамках спортивного общества «Гантиади».

Наконец, в 1962 году состоялся первый чемпионат Грузии по международным шашкам. Врач из Тбилиси, кандидат в мастера спорта Тенгиз Барамидзе оказался первым в списке чемпионов республики. Теперь уже мастер спорта, он еще дважды завоевывал титул чемпиона Грузии — в 1967 и 1969 годах. Однофамилец Тенгиза сухумский кандидат в мастера спорта Георгий Барамидзе (с 1972 года мастер спорта) чемпионом становился четыре раза — в 1964, 1965, 1966 и 1971 годах. По одному разу победу одержали тбилисские кандидаты в мастера спорта — в 1963 году С. Сагиев (с 1967 года мастер спорта), в 1964 году Б. Литвак (вместе с Г. Барамидзе), в 1968 году — С. Томашвили (с 1973 года мастер спорта) и в 1972 году 16-летний мастер спорта Б. Шавердян. В XI первенстве республики 1973 года победителем вышел тбилисский инженер, кандидат в мастера спорта В. Бахтадзе.

Очередное XII первенство проводится в два этапа. Полуфинал, который будет проведен с 20 по 28 февраля по системе выборочного жребия, определит девять финалистов. Персонально допущены в финал три призера предыдущего чемпионата В. Бахтадзе, С. Томашвили, кандидат в мастера спорта Е. Романов (Сухуми) и два мастера спорта Г. Барамидзе и Б. Шавердян.

Предстоящий чемпионат вызывает немалый интерес любителей шашек. Несмотря на сравнительную молодость стоклеточных шашек у нас в республике, поединки шашистов проходят в интересной творческой борьбе.

Приводим любопытную дебютную комбинацию, осуществленную в чемпионате республики 1968 года в партии В. Инцкирвели (Тбилиси) — А. Конджария (Поти).

1. 31—26 19—23 2. 36—31 14—19 3. 41—36 10—14 4. 46—41 5—10 5. 33—29 20—25 6. 39—33 14—20?

Теперь белые форсируют комбинационный прорыв в дамки. 7. 26—21 16:27 8. 32:21 17:26 9. 33—28 23:32 10. 37:28 26:46 11. 29—23 18:29 12. 34:5 46:23 13. 5:46 с выигрышем.

Не спасало и 7...17:26, на что последовало 8. 32—28 23:32 9. 37:28 с теми же последствиями.

Редактор О. КИНКЛАДЗЕ.

НОВЫЕ МОДЕЛИ ОБУВИ

105 моделей новой обуви запустит в производство в четвертом году пятилетки коллектив тбилисской обувной фабрики № 1 «Исани». Все они созданы модельерами предприятия и отвечают современным, возросшим вкусам покупателей.

На снимке: (слева направо) главный модельер фабрики Гиви Булбулашвили, старший инженер производственного отдела Душа Келаурадзе и конструктор-модельер Како Хулелидзе просматривают новые модели обуви.

Фото В. Моргунова. (Фотохроника ГрузИНФОРМа).

АДРЕС РЕДАКЦИИ: 380008, ТБИЛИСИ-8, ПР. РУСТАВЕЛИ, 42. ● ТЕЛЕФОНЫ: приемная — 93-11-58, отдел писем и массовой работы — 93-13-54, бухгалтерия — 93-93-95.

ТИПОГРАФИЯ ИЗДАТЕЛЬСТВА ЦК КП ГРУЗИИ, 380008. ТБИЛИСИ-8. УЛ. ЛЕНИНА, 14. ИНДЕКС 66432 УЭ 07623