Пролетарии всех стран, соединяйтесь!

ЗАРЯ ВОСТОКА

ზარია ვოსტოკა
საქართველოს კპ ცენტრალური კომიტეტის, საქართველოს სსრ უმაღლესი საბჭოსა და საქართველოს სსრ მინისტრთა საბჭოს ორგანო

ГАЗЕТА ВЫХОДИТ С ИЮНЯ 1922 ГОДА

Орган ЦК КП Грузии, Верховного Совета Грузинской ССР и Совета Министров Грузинской ССР

№ 42 (14803) ● ВТОРНИК, 19 ФЕВРАЛЯ 1974 ГОДА ● Цена 2 коп.

ПЯТИЛЕТКУ — ДОСРОЧНО!

● За повышение эффективности труда на каждом рабочем месте борется в определяющем году пятилетки коллектив завода «Грузсельмаш». Инициатором соревнования стал ударник коммунистического труда токарь Ш. Купрашвили, дающий продукцию в счет 1976 года.

В этом году выпуск сельскохозяйственных машин будет увеличен против запланированного годовым заданием на сотни штук. Производительность труда повысится на 1,5 процента.

● Уже сейчас, задолго до начала весенних полевых работ, механизаторы Горийского отделения «Грузсельхозтехники» выводят тракторы и посевные агрегаты на линейку готовности. Работы здесь ведутся с опережением графика. Отремонтированы 156 тракторов, 69 сеялок, 53 культиватора, что намного больше запланированного к этому времени.

Поддержав почин сагареджойских механизаторов — встретить весну четвертого года пятилетки во всеоружии, производственники отделения внедрили прогрессивные методы ремонта сельскохозяйственных машин.

● Лагодехский район — один из ведущих в Грузии по табаководству. В этом году табачные плантации в районе займут 2.475 гектаров. Принято обязательство произвести 4.400 тонн табака, на 500 тонн больше плана.

В колхозах заблаговременно развернулись работы, которые помогут получить высокий урожай. Приведены в порядок теплицы, отремонтированы рамы, в гряды внесена лесная почва.

В атмосфере взаимопонимания

17 февраля была продолжена беседа между Председателем Президиума Верховного Совета СССР Н. В. Подгорным, Председателем Совета Министров СССР А. Н. Косыгиным и Президентом Финляндии У. К. Кекконеном, находящимся в Советском Союзе с неофициальным визитом.

В ходе беседы, протекавшей в атмосфере дружбы и полного взаимопонимания, состоялся дальнейший обмен мнениями по вопросам советско - финляндских отношений, а также по актуальным международным проблемам.

Был согласован текст сообщения для печати о пребывании Президента Финляндии У. К. Кекконена в Советском Союзе, который будет опубликован позднее.

Президент Финляндии У. К. Кекконен дал обед в честь Н. В. Подгорного и А. Н. Косыгина.

Во время обеда состоялся обмен тостами.

* * *

18 февраля из Москвы на родину отбыл Президент Финляндской Республики Урхо Калева Кекконен, находившийся в Советском Союзе с неофициальным визитом.

На Шереметьев с к о м аэродроме, украшенном государственными флагами Финляндской Республики и СССР, Президента У. К. Кекконена провожали Председатель Президиума Верховного Совета СССР Н. В. Подгорный, Председатель Совета Министров СССР А. Н. Косыгин, секретарь Президиума Верховного Совета СССР М. П. Георгадзе, первый заместитель министра иностранных дел СССР В. В. Кузнецов, другие официальные лица.

В числе провожавших был временный поверенный в делах Финляндской Республики в СССР Юрки Аймонен. (ТАСС).

К предстоящей встрече Генерального секретаря ЦК КПСС Л. И. Брежнева с Президентом Франции Ж. Помпиду

Во время визита во Францию члена Политбюро ЦК КПСС, министра иностранных дел СССР А. А. Громыко достигнута договоренность, что в соответствии с ранее переданным приглашением Президент Французской Республики Ж. Помпиду посетит Советский Союз для встречи с Генеральным секретарем ЦК КПСС Л. И. Брежневым в марте с. г., скорее всего в начале месяца.

Пленум ЦК Компартии Литвы

ВИЛЬНЮС, 18 февраля. (ТАСС). Сегодня состоялся пленум ЦК Компартии Литвы, рассмотревший организационный вопрос. Первым секретарем ЦК Компартии Литвы пленум избрал П. П. Гришкявичуса, работавшего до этого первым секретарем Вильнюсского городского комитета партии.

В ДРУЖНОЙ СЕМЬЕ СОВЕТСКИХ НАРОДОВ

На знамени Абхазской АССР — орден Дружбы народов

СУХУМИ, 18 февраля. (Спец. корр. ГрузИНФОРМа). Большой праздник пришел на землю Абхазии. В праздничном убранстве ее города и села. Сегодня на знамени Абхазской АССР к ордену Ленина и ордену Октябрьской Революции прибавился еще один — орден Дружбы народов. Этой высокой награды Родины Абхазская АССР удостоена за большие заслуги в укреплении братской дружбы и сотрудничества советских народов, большие успехи в экономическом, социально-политическом и культурном строительстве.

В Сухумском драматическом театре имени С. Чанба состоялось совместное торжественное заседание Абхазского обкома КП Грузии и Верховного Совета Абхазской АССР, посвященное знаменательному событию в жизни абхазского народа — вручению автономной республике ордена Дружбы народов.

В зале собрались представители трудящихся, руководители партийных, советских и общественных организаций.

Торжественное заседание открыл Председатель Президиума Верховного Совета Абхазской АССР Б. В. Шинкуба. Он сказал, что трудящиеся Советской Абхазии принимают высокую награду Родины с чувством глубокой благодарности Коммунистической партии, ее ленинскому Центральному Комитету и Советскому правительству.

Звучат гимны Советского Союза и Грузинской ССР.

С огромным воодушевлением собравшиеся избирают почетный президиум торжественного заседания в составе Политбюро ЦК КПСС во главе с Генеральным секретарем ЦК КПСС товарищем Л. И. Брежневым.

Под звуки марша в зал вносятся знамя Абхазской АССР, памятные знамена Центрального Комитета КПСС, Президиума Верховного Совета СССР, Совета Министров СССР и ВЦСПС, Центрального Комитета Компартии Грузии, Президиума Верховного Совета Грузинской ССР, Совета Министров Грузинской ССР и Совпрофа Грузии.

Слово предоставляется Председателю Совета Министров Грузинской ССР Г. Д. Джавахишвили.

— С чувством глубокого удовлетворения, — говорит он, — я выполняю почетное поручение — вручить Абхазской Автономной Советской Социалистической Республике орден Дружбы народов, которым она награждена за заслуги трудящихся Абхазии в укреплении братской дружбы народов Советского Союза, за большой вклад в дело строительства коммунизма в нашей стране.

Позвольте мне, дорогие товарищи, от имени Центрального Комитета Коммунистической партии Советского Союза, Президиума Верховного Совета СССР и Совета Министров Союза ССР горячо поздравить вас и в вашем лице коммунистов, всех трудящихся Абхазии с этой почетной наградой.

Генеральный секретарь Центрального Комитета нашей партии товарищ Леонид Ильич Брежнев просил передать вам его личные поздравления в связи с этим знаменательным событием и пожелать коммунистам, всем трудящимся Абхазии новых больших успехов в труде на благо нашей Родины и счастья в личной жизни.

Разрешите, дорогие товарищи, поздравить вас от имени Центрального Комитета Компартии Грузии, Президиума Верховного Совета Грузинской ССР и Совета Министров Грузинской ССР с высокой правительственной наградой и пожелать вам новых больших успехов в труде.

Многие из вас, говорит Г. Д. Джавахишвили, лично были свидетелями той подлинно всенародной демонстрации монолитного единства партии и народа, того всеобщего ликования и торжества, в которые вылилось вручение ордена Дружбы народов Грузинской ССР. Словно эстафету дружбы и братства равноправных наций Советской Страны этот орден одна за другой получали наши союзные и автономные республики, края и области. Сегодня эстафета дружбы доставлена в Абхазию, сегодня большой и светлый праздник пришел на абхазскую землю. Дружба народов, основанная на подлинном и бескорыстном взаимоуважении, дружба, зиждящаяся на искреннем желании помочь и поддержать друг друга, — это великое счастье, которым мы щедро одарены, это — бесценное сокровище, которое мы, советские люди, должны беречь и лелеять как зеницу ока, как самое большое наше достояние.

Вот почему всем нам доставляет истинную радость сознание того, что на знамени Абхазской Автономной Советской Социалистической Республики рядом с высокими наградами Родины — орденом Ленина и орденом Октябрьской Революции, отныне засверкает орден Дружбы народов.

Оценивая итоги минувшего года, Г. Д. Джавахишвили отметил, что в результате настойчивых, последовательных и напряженных усилий Центрального Комитета Коммунистической партии, его Политбюро, Советского правительства, лично Генерального секретаря ЦК КПСС товарища Леонида Ильича Брежнева 1973 год ознаменовался новыми крупными положительными сдвигами в международной жизни нашей планеты.

Г. Д. Джавахишвили отметил огромное значение для дела укрепления мира переговоров между СССР и США, завершившихся подписанием важных соглашений во время визита в США товарища Л. И. Брежнева, а также международно-правовых актов, заключенных Советским Союзом с такими крупнейшими европейскими государствами, как ФРГ и Франция.

Крепнут и развиваются братские узы сотрудничества между странами социалистического лагеря. В волнующую манифестацию советско-кубинской дружбы, нерушимого союза двух миролюбивых стран вылился недавний визит товарища Л. И. Брежнева на Кубу. Подписание советско-кубинской декларации вновь подтвердило полное взаимопонимание, единство целей и позиций СССР и Республики Куба, Коммунистической партии Советского Союза и Коммунистической партии Кубы.

Твердая, уверенная поступь нашего народа по пути коммунистического строительства, сказал Г. Д. Джавахишвили, неуклонное социально-экономическое развитие советского общества, достижение крупных успехов в промышленности и сельскохозяйственном производстве, в области науки и культуры — таков общий итог труда и борьбы советских людей в минувшем году.

Далее оратор остановился на итогах 1973 года, прогрессивных процессах, происходящих в общественно-политической жизни республики, развитии народного хозяйства Грузии. Он говорит о наметившемся коренном переломе в развитии промышленного и сельскохозяйственного производства, значительном улучшении деятельности всех отраслей народного хозяйства, совершенствовании руководства ими. Все это является результатом успешного осуществления взятого Центральным Комитетом Компартии Грузии и всецело поддержанного трудящимися республики курса на решительное вскрытие и изжитие серьезных недостатков и негативных явлений, укоренившихся за последние годы в нашей действительности, твердого и последовательного проведения радикальных мер, направленных на оздоровление политической, общественной, экономической и хозяйственной обстановки в целом, уверенного, шаг за шагом, практического воплощения в жизнь указаний и задач, определенных известным постановлением ЦК КПСС по Тбилисскому горкому партии, ставшим боевой программой для коммунистов Грузии, для всей партийной организации республики.

Существенные перемены, происшедшие в политической и общественной жизни Грузии, подчеркнул Г. Д. Джавахишвили, не могли не сказаться благотворно на положении дел в Абхазской Автономной Республике. За последнее время здесь также были предприняты серьезные меры для исправления ошибок и упущений в руководстве народным хозяйством, укрепления партийной и государственной дисциплины, общественного порядка, улучшения деятельности всех звеньев промышленного и сельскохозяйственного производства. Можно с удовлетворением отметить, что эти меры уже дают свои положительные результаты.

Коллективы промышленных предприятий Абхазии за минувший год сверх плана произвели продукцию на 16,7 миллиона рублей. Превышен предусмотренный пятилетним планом темп роста производства. В 1973 году значительно больше намеченного было добыто угля, выработано электроэнергии и другой продукции.

Как известно, ЦК КПСС, Совет Министров СССР, ВЦСПС и ЦК ВЛКСМ среди других союзных и автономных республик признали Абхазскую АССР победителем во Всесоюзном социалистическом соревновании работников промышленности, строительства и транспорта и наградили ее Красным знаменем.

Абхазская АССР — один из важнейших сельскохозяйственных районов субтропической зоны нашей страны. Удельный вес ведущих отраслей сельского хозяйства Абхазии — чаеводства и табаководства — в стоимости всей валовой продукции составляет соответственно 48 и 28 процентов. В минувшем году Абхазская Автономная Республика успешно справилась с выполнением планов производства и заготовки чая и цитрусовых и закупок животноводческой продукции. Чаеводы Абхазии собрали рекордный урожай — государство получило 56.032 тонны чайного сырья, что более чем на 5 тысяч тонн превышает плановое задание. Широко известны имена мастеров высоких урожаев чая, достигших отличных показателей, — чаеводов Ц. Кардава, А. Воуба, механизатора Н. Хасая и других.

Мы выражаем твердую уверенность, сказал Г. Д. Джавахишвили, что четвертый, определяющий год пятилетки станет годом значительных успехов во всех отраслях народного хозяйства Абхазии.

Выступающий приводит яркие примеры и факты, характеризующие разительные перемены, происшедшие в экономической и культурной жизни трудящихся Абхазии.

В нашей стране, продолжал Г. Д. Джавахишвили, где преодолены вековые национально - этнические предрассудки, отчужденность и враждебность между нациями, утвердилась единая для всех народов марксистско-ленинская интернационалистическая идеология, ставшая идейно-теоретической основой дружбы народов. Советских людей сплачивает великая сила социалистического патриотизма и интернационализма. Дружба народов выступает как подлинное решение национального вопроса, как интернационализм в действии.

Наглядной и убедительной иллюстрацией братского содружества представителей различных наций служит Абхазская республика, где единой дружной семьей живут и трудятся грузины и абхазцы, русские и осетины, азербайджанцы и армяне, украинцы и эстонцы, белорусы и евреи, сыны и дочери других народов.

Тов. Г. Д. Джавахишвили остановился на истории грузино-абхазских взаимосвязей, изобилующей событиями и фактами, в которых ярко проявились исконные дружба и братство между нашими народами.

Сегодня рабочий класс и колхозное крестьянство Абхазии, вооруженные величественной программой коммунистического строительства, в единой семье братских народов Советского Союза трудятся и побеждают во всех отраслях промышленности и сельского хозяйства, приумножая богатства и укрепляя могущество нашей великой Родины.

Значительный вклад в общую сокровищницу советской литературы, искусства, науки и техники вносит интеллигенция Советской Абхазии.

Вот уже почти два месяца, продолжал Г. Д. Джавахишвили, мы живем и работаем в новом, 1974 году — определяющем году пятилетки. В своем выступлении на декабрьском (1973 г.) Пленуме ЦК КПСС Генеральный секретарь ЦК КПСС товарищ Л. И. Брежнев дал всеобъемлющую характеристику очередных задач Коммунистической партии и Советского государства на 1974 год, изложил четко разработанную программу коммунистического строительства на длительный период.

XII пленум ЦК КП Грузии, обсудив итоги декабрьского Пленума ЦК КПСС, целиком и полностью одобрил деятельность Политбюро ЦК КПСС в области внутренней и внешней политики, поставил перед партийными, советскими, хозяйственными, комсомольскими, профсоюзными организациями, перед коммунистами, всеми трудящимися республики конкретные задачи по устранению допущенных в прошлом ошибок и упущений в руководстве народным хозяйством.

Новый прилив сил и энергии, новый подъем активности вызвал у нашего народа боевой призыв партии — ознаменовать четвертый год пятилетки трудовыми подвигами во имя дальнейшего укрепления могущества Родины.

Вам известно, товарищи, что недавно по инициативе товарища Л. И. Брежнева ЦК КПСС и Совет Министров СССР приняли постановление «О мерах по дальнейшему развитию народного хозяйства Грузинской ССР». Оно охватывает широкий круг вопросов, касающихся всех отраслей промышленного и сельскохозяйственного производства республики, в том числе Абхазии, Аджарии и Юго-Осетии.

Это постановление — еще одно яркое свидетельство неустанной заботы партии и правительства о дальнейшем расцвете союзных республик, в частности Грузинской ССР.

Хочу также сообщить вам, что предложения по подъему экономики и культуры Абхазской АССР, внесенные Абхазским обкомом партии и Советом Министров Абхазии, сейчас рассматриваются, и в ближайшее время будет принято соответствующее постановление ЦК Компартии Грузии и Совета Министров Грузинской ССР.

Как видите, товарищи, 1974 год ставит перед нами большие и сложные задачи, выполнение которых потребует максимального напряжения всех наших сил и возможностей с тем, чтобы обеспечить безусловную их реализацию с превышением плановых заданий.

Нынешний год явится своеобразным экзаменом всей нашей работы, зрелости и боеспособности наших партийных, советских и хозяйственных органов, и мы должны выдержать этот экзамен с честью!

В заключение Г. Д. Джавахишвили выразил твердую уверенность в том, что областная, городские и районные партийные организации Абхазии, все коммунисты и трудящиеся автономной республики, воодушевленные высокой правительственной наградой, широко развернут социалистическое соревнование за досрочное выполнение и перевыполнение планов 1974 года и взятых обязательств.

Затем Г. Д. Джавахишвили огласил Указ Президиума Верховного Совета СССР о награждении Абхазской АССР орденом Дружбы народов, еще раз поздравил трудящихся автономной республики с высокой наградой Родины и пожелал им новых успехов.

Под горячие аплодисменты участников торжественного собрания он прикрепил орден Дружбы народов к знамени Абхазской АССР.

С ответной речью выступил первый секретарь Абхазского обкома КП Грузии В. О. Кобахия.

От имени обкома партии, Президиума Верховного Совета и Совета Министров Абхазской АССР, участников торжественного заседания, коммунистов и всех трудящихся Абхазии он выразил сердечную благодарность ЦК КПСС, Президиуму Верховного Совета СССР, Советскому правительству за высокую награду.

Второй секретарь Тбилисского городского комитета Компартии Грузии Т. Н. Ментешашвили поздравил трудящихся Абхазии с высокой правительственной наградой от имени трудящихся столицы Грузии.

Глубокую признательность Коммунистической партии и Советскому правительству выразили в своих выступлениях член КПСС с 1918 года, председатель Совета ветеранов революции Гальского района А. Д. Габлая, Герой Социалистического Труда, горнорабочий шахты № 2 производственно - угольного о б ъ е д и н е н и я «Ткварчели» Л. Т. Ткебучава, бригадир колхоза имени XXIV съезда КПСС села Лыхны Гудаутского района М. М. Хагуш, старший научный сотрудник Института языка, литературы и истории имени Д. И. Гулиа Академии наук Грузинской ССР, доктор филологических наук Л. П. Чкадуа, главный врач гагрского санатория «Армения» Р. Г. Меликян, педагог эстонской восьмилетней школы села Эстонка Гульрипшского района Л. Э. Юксар, звеньевая колхоза имени Махарадзе села Беслахуба Очамчирского района М. Э. Гелашвили, водитель автоколонны 2658 автотреста № 5, внештатный секретарь Абхазского областного совета профсоюзов Г. П. Перпериди. Они выразили твердую уверенность в том, что трудящиеся Абхазской АССР сделают 1974, определяющий год девятой пятилетки годом вдохновенной ударной работы, отдадут все свои силы, знания и творческую энергию делу процветания социалистической Родины.

Участники торжественного заседания с огромным подъемом приняли приветственные письма Центральному Комитету КПСС, Президиуму Верховного Совета СССР и Совету Министров СССР, а также Центральному Комитету Компартии Грузии, Президиуму Верховного Совета Грузинской ССР и Совету Министров Грузинской ССР.

Объединенное торжественное заседание Абхазского обкома Компартии Грузии и Верховного Совета Абхазской АССР объявляется закрытым. Звучит «Интернационал».

В заключение состоялся большой праздничный концерт. (ГрузИНФОРМ).

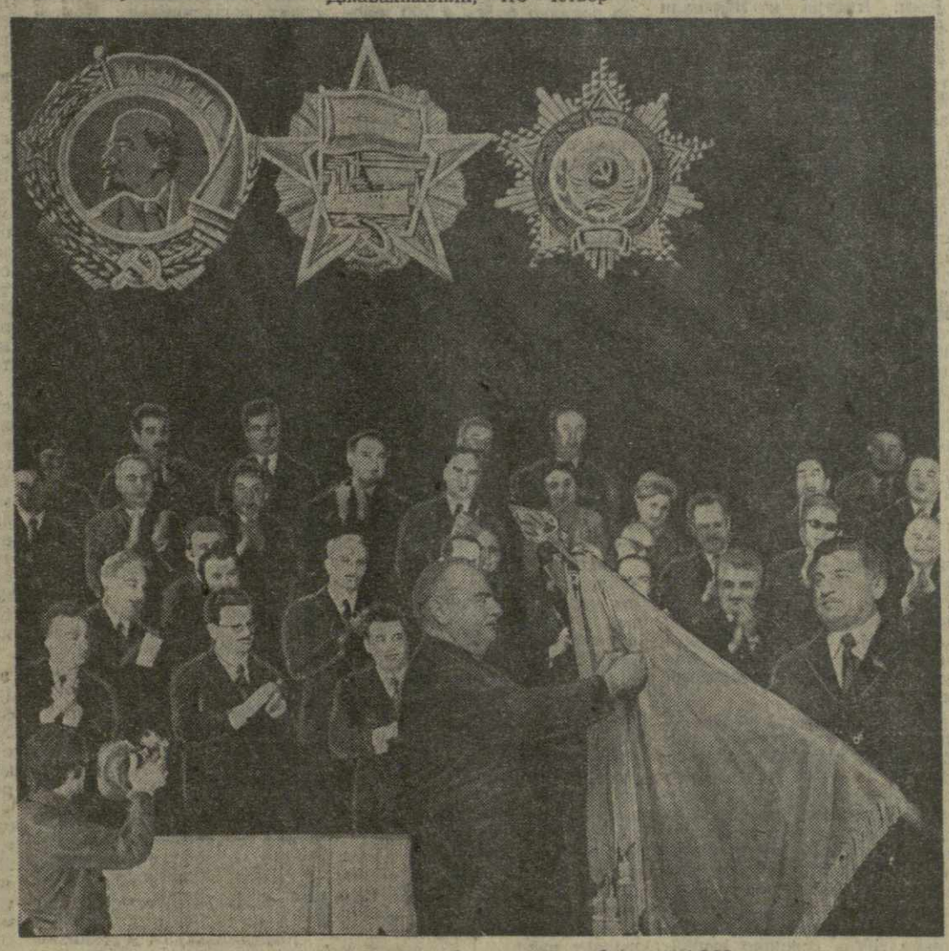

На снимке: вручение ордена Дружбы народов Абхазской АССР.
Фото И. Чохонелидзе. (Фотохроника ГрузИНФОРМа).

БРАТСТВО, РАДУШИЕ, СЕРДЕЧНОСТЬ

Телевизионный фильм о дружеском визите товарища Л. И. Брежнева в Республику Куба

Волнующей демонстрацией единства и сплоченности народов социалистических стран стал дружеский визит Генерального секретаря Центрального Комитета КПСС товарища Л. И. Брежнева в Республику Куба. Этому историческому событию посвящен новый телевизионный документальный фильм «Праздник солидарности братских народов», который 17 февраля был показан по Центральному телевидению и системе «Интервидение».

Фильм воссоздает атмосферу исключительно теплого, братского приема, оказанного Леониду Ильичу Брежневу руководителями Коммунистической партии Кубы и правительства республики, жителями острова Свободы. Кинокадры запечатлели беседы и встречи Л. И. Брежнева с Первым секретарем ЦК КП Кубы, Премьер-Министром Революционного правительства Республики Куба Фиделем Кастро, другими руководителями страны.

Телезрители увидели массовый митинг на площади Революции имени Хосе Марти в Гаване, на котором с речами выступили товарищи Фидель Кастро и Л. И. Брежнев. Этот митинг — яркая, грандиозная всенародная демонстрация кубино-советской дружбы.

С большим интересом смотрятся кадры торжественного открытия школы-интерната имени В. И. Ленина.

В фильме показана торжественная церемония награждения Генерального секретаря ЦК КПСС товарища Л. И. Брежнева национальным орденом Хосе Марти.

Поистине всенародную встречу устроил товарищам Л. И. Брежневу и Фиделю Кастро Сантьяго-де-Куба — город больших и давних революционных традиций. Впечатляющие сцены этой встречи, осмотра музея в Монкада, посещения усадьбы Сибоней ярко и образно показывают могучую силу дружбы и солидарности двух братских партий, народов СССР и Кубы.

На экране прошли кинокадры, снятые во время подписания советско-кубинской декларации.

В картину органично вошли кадры, рассказывающие о жизни и труде кубинского народа, о братской помощи советских людей.

В фильме запечатлены теплые, сердечные проводы товарища Л. И. Брежнева, других советских гостей — день, когда на площадях и улицах Гаваны вновь собрались сотни тысяч трудящихся кубинской столицы. Визит Генерального секретаря ЦК КПСС товарища Л. И. Брежнева в Республику Куба поистине вылился в подлинный праздник дружбы.

(Корр. ТАСС).

ПЛЕНУМ ПРАВЛЕНИЯ СОЮЗА ХУДОЖНИКОВ ГРУЗИИ

Состоялся пленум правления Союза художников Грузии. С сообщением о проделанной работе в свете решений собрания актива партийной организации Грузии по идеологическим вопросам, состоявшегося в апреле 1973 года, выступил председатель Союза художников Грузии У. М. Джапаридзе.

В прениях приняли участие **Г. К. Тотибадзе, М. П. Талаквадзе, Э. Д. Амашукели, С. С. Кобуладзе, Н. Ю. Игнатов, К. Э. Гурули, Г. П. Джаши, Г. А. Очиаури, В. Д. Гуднашвили, Л. Г. Шенгелия, Г. А. Гелашвили, К. Б. Санадзе, Э. Л. Каландадзе, Г. А. Кутателадзе, Д. Н. Цицишвили.**

О задачах Союза художников говорила секретарь ЦК КП Грузии **В. М. Сирадзе.**

На пленуме с речью выступил первый секретарь ЦК КП Грузии **Э. А. Шеварднадзе.**

Пленум обсудил организационный вопрос.

Пленум удовлетворил просьбу народного художника СССР У. М. Джапаридзе об освобождении его от должности председателя правления Союза художников Грузии.

Первым секретарем Союза художников Грузии избран заслуженный деятель искусств Грузинской ССР, доктор искусствоведения, профессор **Н. Ш. Джанберидзе.** (ГрузИНФОРМ).

ГЛАВНАЯ ЗАДАЧА — ВОСПИТЫВАТЬ УБЕЖДЕННЫХ, АКТИВНЫХ БОРЦОВ ЗА КОММУНИЗМ

Комсомол Грузии, сказал в отчетном докладе первый секретарь ЦК ЛКСМ Грузии Ж. Шартава, всегда с особым настроением готовился к своим съездам, с нетерпением ожидая этого значительного события в жизни молодежи республики. Каждое поколение комсомольцев подводило на очередном съезде итоги проделанного, начинало новые дела, намечало пути, как работать еще лучше.

Сегодняшнее поколение комсомольцев республики стоит перед новыми задачами, является свидетелем и участником новых явлений и социальных процессов. И мы не ошибемся, если скажем в начале же отчета Центрального Комитета, что каждый из нас пришел на этот большой комсомольский форум с готовностью к новым славным делам во имя Родины, во имя нашего великого времени.

Что мы сделали и как, чего не сделали и почему, что должны сделать и что сделаем? Очевидно, за этими простыми вопросами стоит весь 568-тысячный комсомол Грузии. Это те вопросы, на которые, без сомнения, ответит наш съезд.

Для работы съезда, для претворения его решений в жизнь, для каждого из нас огромное значение имеет приветствие Центрального Комитета Коммунистической партии Грузии, которое мы только что выслушали. Позвольте выразить всеобщее мнение и заверить Центральный Комитет Компартии Грузии, что комсомольцы, юноши и девушки республики не пожалеют сил и энергии и внесут свой вклад в выполнение задач, стоящих перед коммунистами, трудящимися Грузии, будут работать и учиться еще лучше, бороться за достижение светлых целей, так, как хочет этого партия Ленина!

Комсомол республики, его первичные организации в отчетном периоде руководствовались такими важнейшими партийными документами, как материалы XXIV съезда КПСС, Пленумов ЦК КПСС, XVI съезда ВЛКСМ, постановление ЦК КПСС «Об организаторской и политической работе Тбилисского горкома Компартии Грузии по выполнению решений XXIV съезда КПСС», решения последних пленумов ЦК КП Грузии и собраний партийных активов республики, которые касались актуальных проблем партийной и хозяйственной жизни.

Те важнейшие мероприятия, которые проводятся в республике по искоренению явлений волюнтаризма и субъективизма, бытовавших в последние годы в жизни нашей республики, по преодолению всего чуждого нашему строю, оказывают благотворное влияние на все сферы жизни молодежи, все участки нашей работы. Это вполне закономерно, так как все то негативное, которое годами наслаивалось, пожалуй, наиболее отрицательно влияло именно на молодежь, на ее коммунистическое воспитание. Это и явилось причиной того, что среди части нашей молодежи стали проявляться тенденции безответственности, расхлябанности, стремление идти по жизни наиболее легкими и не всегда честными путями. Часть нашей молодежи поступилась высокими идеалами гражданственности, нравственной чистоты.

Горячее и единодушное одобрение Обращения ЦК КПСС к партии, к советскому народу, желание нашей молодежи работать еще лучше, чтобы с честью выполнить большие, ответственные задания партии, наглядно показали, что наша молодежь трезво смотрит на те глубокие социальные процессы, которые сейчас происходят в республике, полностью поддерживая принципиальную позицию Компартии Грузии, ее Центрального Комитета. Ныне каждый комсомолец, юноша и девушка понимают, что надо идти в ногу с партией, следовать ее ритму работы.

Делегаты съезда получили некоторые материалы, брошюры, которые дают представление о положительных результатах, конкретных цифрах, достижениях в работе комсомольских организаций, комитетов комсомола республики, о трудовой деятельности и учебе лучших представителей нашей молодежи. Думаем, что эти материалы дополнят доклад. Поэтому Центральный Комитет комсомола в докладе предпочел заострить внимание на нерешенных вопросах, неиспользованных возможностях и неотложных задачах.

В своей исторической речи на III съезде комсомола Владимир Ильич Ленин с присущей ему глубиной и точностью обосновал научную программу деятельности союза молодых коммунистов.

Завет Ленина молодежи — «Учиться коммунизму» и его значение для формирования мировоззрения подрастающего поколения в современных условиях всесторонне освещены в документах нашей партии, в выступлениях Генерального секретаря Центрального Комитета КПСС товарища Л. И. Брежнева. На основании своего исторического опыта партия указывает, что молодое поколение только в том случае сможет осуществить этот призыв, если оно будет активным участником коммунистического строительства, глубоко овладеет марксистско-ленинской теорией, новыми вершинами науки и техники, словом и делом, везде и всюду будет крепить нормы коммунистической нравственности, дружбу народов нашего многонационального социалистического государства, самоотверженным трудом содействовать процветанию и могуществу нашей Родины, будет верным пролетарскому интернационализму.

Докладчик подробно рассказал о работе, проводимой в республике по коммунистическому воспитанию молодежи. Сейчас, сказал он, больше половины комсомольцев нашей республики в школах и высших учебных заведениях изучают общественные науки; 213 тысяч комсомольцев и молодежи объединено в системе партийного и комсомольского политпросвещения, 81 тысяча молодых рабочих и колхозников совершенствует свои экономические знания в различных кружках и семинарах. Широко использовали комсомольские организации республики за отчетный период самые разнообразные формы массово-политической пропаганды, совместно с лекторами общества «Знание» для молодежи прочитано до ста тысяч лекций. Однако, сказал докладчик, идейно-политическая работа по коммунистическому воспитанию молодежи отмечена многими недостатками, все еще не соответствует сегодняшним требованиям Центрального Комитета Коммунистической партии Грузии, а также требованиям решений партийного актива республики по вопросам идейно-воспитательной работы. Формализм, который за последние годы утвердился в работе некоторых комсомольских организаций, стал большой преградой на пути полнокровной деятельной работы по воспитанию подрастающего поколения.

Разве чем-нибудь иным можно объяснить то обстоятельство, что в комсомольских организациях Кварельского, Болнисского, Гурджаанского, Дманисского, Тетрицкаройского, Онского, Ахалкалакского районов систематически срываются занятия политкружков, а секретарь комсомольской организации ЖинвалиГЭС даже не знает о том, сколько политкружков создано в руководимой им комсомольской организации. При Душетском райкоме комсомола вообще не был создан методический совет пропагандистов, а райком комсомола на республиканское совещание-семинар пропагандистов и председателей методсоветов, состоявшееся в декабре прошлого года, представил к участию несуществующего председателя методсовета.

Много еще недостатков в деле подбора и подготовки пропагандистских кадров. Из руководящих комсомольских работников Тбилиси, Абхазии, Аджарии, Юго-Осетии пропагандистскую работу ведут только 95.

Большое внимание в докладе было уделено необходимости совместной работы комсомольских организаций с кафедрами общественных наук и педагогами, глубокого изучения и исследования отдельных проблем молодежи, выработке научно обоснованных рекомендаций, изданию на грузинском языке трудов по вопросам комсомольской работы, комсомольского строительства.

Когда речь идет об улучшении идейно-политической работы вообще, дело касается не изолированного от каждодневной практики политического воспитания, а систематического воспитания каждого комсомольца, каждого молодого человека, его веры, партийной зрелости, его идейной закалки, имеющих столь важное значение в период напряженной идеологической борьбы между социализмом и капитализмом.

Миллионы людей доброй воли следили и горячо одобряли визиты мира Л. И. Брежнева в США, Францию, Федеративную Республику Германии и другие государства. Но это ни в коем случае не означает каких-либо компромиссов в идеологической борьбе между социализмом и капитализмом. На это указывает новая антикоммунистическая волна в буржуазной пропаганде, которая подхватила проникнутое цинизмом антисоветское творение Солженицына. Хватаясь за такие соломинки, буржуазная пропаганда надеется, что среди нас могут оказаться слабые, безвольные молодые люди, для которых чужды нормы и интересы социалистической общественной жизни.

На глазах у советской молодежи совершались славные дела Зои Космодемьянской и Зои Рухадзе, Эрониса Инаури и Шота Гамцемлидзе, Надежды Курченко и Кетеван Гогитидзе, ставшей в 23 года Героем Социалистического Труда. Советская молодежь, говорит оратор, растет на благотворном примере этих и тысяч и тысяч других советских комсомольцев, юношей и девушек, которые, не задумываясь ни на минуту, отдавали Родине свою жизнь.

Господа буржуазные идеологи зря забывают об этом.

Большое место в отчетном докладе было уделено вопросам интернационального воспитания молодежи, выработке у нее чувства патриотизма.

Формирование мировоззрения молодежи, говорит далее оратор, ее эстетических и морально-нравственных идеалов невозможно представить без литературы и искусства. Каждое проникнутое гражданским пафосом, высокоидейное, высокохудожественное литературное и музыкальное произведение, каждая такая театральная постановка, каждый фильм являются конкретным вкладом творческой интеллигенции в дело воспитания подрастающего поколения в коммунистическом духе. Этим продиктовано решение отметить премией комсомола Грузии целый ряд произведений грузинских деятелей литературы и искусства, в том числе и посмертно Мирзы Геловани, поэта, геройски погибшего на фронте Великой Отечественной войны, автора мужественной, полной веры в светлое будущее поэзии.

Как хорошая инициатива в докладе отмечалась инициатива коллектива журнала «Цискари», его авторского актива — молодых поэтов, прозаиков, критиков, решивших встречаться со своими читателями непосредственно на предприятиях, в колхозах, учебных аудиториях. Однако, говорит оратор, наши литераторы, деятели искусства все еще находятся в большом долгу у молодежи. Ингури и Жинвали ждут их таланта и творчества, ждет самоотверженный труд молодых героев девятой пятилетки, славные дела которых они призваны отразить в своем творчестве.

Большую роль в деле воспитания молодежи играют молодежные журналы, газеты, радио и телевидение. Газеты «Ахалгазрда комунисти» и «Молодежь Грузии» не раз становились инициаторами многих славных починов молодежи. Но, к сожалению, мы все еще встречаемся с поверхностными, ничего не говорящими статьями и телевизионными передачами, а иногда и с серьезными ошибками, как это было с вышедшим недавно в библиотеке журнала «Дила» детским календарем «Мтиеби».

«Каким именно станет наше завтра — в немалой степени будет зависеть от того, что сумеют создать и построить те граждане Советского Союза, которых мы называем сегодня молодежью». Эти слова Л. И. Брежнева молодежь восприняла как призыв к новым свершениям.

Свой XXX съезд молодежь республики встречает конкретными славными делами. Оратор рассказал о том, что сегодня более 47 тысяч юношей и девушек участвует в движении за право называться ударниками коммунистического труда, 62 тысячи трудятся под девизом «Пятилетку — в четыре года!», более 3.500 молодых передовиков труда успешно выполнили свои обязательства в третьем, решающем году девятой пятилетки и работают в счет 1975 года. Более трех тысяч молодых передовиков и до 100 комсомольско-молодежных коллективов уже выпускают продукцию в счет десятой пятилетки. В передовых комсомольских организациях республики каждый комсомолец имеет личный паспорт участника социалистического соревнования, успешно практикуется соревнование комсомольско-молодежных бригад родственных предприятий.

Однако, отмечалось в докладе, не везде одинаково серьезно подходят к делу организации социалистического соревнования, а следовательно, и выполнения намеченных планов и взятых социалистических обязательств. К их числу можно отнести ряд комсомольских организаций города Батуми, Боржомского, Ахалкалакского, Дманисского, Казбегского, Сачхерского, Цалкского районов. Как пример плохой организации социалистического соревнования приводилась работа комсомольской организации Тбилисской ювелирной фабрики, где из 200 комсомольцев, непосредственно занятых выпуском продукции, 50 систематически не выполняют плана, 48 выпускают бракованную продукцию, почти 60 процентов от общего числа рекламаций приходится на долю молодежи, а это обошлось фабрике только в прошлом году в 11 тысяч рублей.

Вообще, говорит оратор, несмотря на проведенные комсомольскими организациями мероприятия, в 1973 году многие молодые рабочие без уважительных причин совершали прогулы, общее количество этих прогулов превысило 111 тысяч. За прогулы и нарушения трудовой дисциплины с работы были освобождены тысячи молодых рабочих. Все еще встречаются молодые люди, уклоняющиеся от общественно полезного труда.

Декабрьский Пленум ЦК КПСС отметил особое значение встречных планов, говорит докладчик. Каждая комсомольская организация должна найти собственные формы участия в этой исключительно важной для всех трудовых коллективов форме социалистического соревнования. Большое значение имеет внедрение последних достижений научно-технического прогресса, лучшее использование советов молодых специалистов. Надо приветствовать, сказал докладчик, инициативу молодого специалиста Руставского завода химического волокна Д. Меладзе — «Каждый инженер и техник — рационализатор». Наша задача состоит в том, чтобы каждый молодой рабочий чувствовал личную ответственность за порученное дело. Старшее поколение рабочих должно оказывать помощь молодым рабочим. Этот вопрос хорошо решается на авиационном заводе имени Димитрова, где широко развернуто движение «Каждому молодому рабочему — наставника!».

Замечательной школой воспитания молодежи стали ударные комсомольские стройки. За отчетный период на ИнгуриГЭС, камский автогигант и другие стройки по комсомольским путевкам было послано более 4.500 юношей и девушек. Особо надо отметить шефство тбилисских комсомольцев над всесоюзной ударной стройкой — Гамарджвебской птицефабрикой. Следует и впредь практиковать, совершенствовать и улучшать эту работу. Надо шире вовлекать молодежь в те отрасли, где больше всего могут пригодиться их молодые руки, молодежный задор. Сегодня молодые честные работники нужны в сфере обслуживания нашей республики, которая, как известно, сильно отстает от современных требований в торговле. Между тем у некоторой части молодежи появилось высокомерное, пренебрежительное отношение к этим отраслям народного хозяйства. Отчасти это объясняется и тем, что отдельные нечестные работники этих сфер подорвали репутацию всем работникам торговли и быта.

Задача комсомольских организаций состоит в том, чтобы радикально изменить такое отношение молодежи к этим важным областям народного хозяйства.

Как известно, труженики промышленности нашей республики успешно выполнили Государственный план 1973 года, в результате чего Грузинская ССР была удостоена переходящего Красного знамени Центрального Комитета КПСС, Совета Министров СССР, ВЦСПС и ЦК ВЛКСМ. В этих успехах есть большая доля комсомольцев, юношей и девушек республики, это радует и окрыляет нас.

Но сегодня, когда Центральный Комитет КПСС и Совет Министров Союза ССР приняли специальное постановление о дальнейшем развитии народного хозяйства Грузинской ССР, комсомол Грузии должен направить все усилия на то, чтобы этот грандиозный план был выполнен в основном силами комсомольцев и молодежи республики.

Новых трудовых успехов добились в минувшем году лучшие представители нашей сельской молодежи. Нельзя не проникнуться чувством благодарности, говоря о делах наших чаеводов. Их руками собрано 289 тысяч тонн «зеленого золота». Докладчик рассказал о славных делах комсомольско-молодежного звена чаеводов имени Б. Дзнеладзе колхоза села Аскана Махарадзевского района, которым руководит делегат съезда Нари Николаишвили. Заслуживает похвалы патриотический почин, с которым выступила делегат съезда Светлана Николаишвили. Она призвала своих молодых коллег собирать в предстоящем сезоне ежедневно на 2—3 килограмма чайного листа больше, чем в минувшем году, на 5—7 процентов увеличить при этом количество высокосортного листа.

Особо был отмечен в докладе труд молодых животноводов республики, которые за достигнутые в минувшем году успехи награждены памятными вымпелами Центрального Комитета ВЛКСМ.

В минувшем году добились успеха молодые хлеборобы, табаководы, садоводы, виноградари. Большой вклад вносят они в борьбу с изреженностью чайных плантаций и виноградников. Однако, отметил докладчик, эта работа требует дальнейшего внимания комсомольской организации республики.

Большое внимание в отчетном докладе было уделено все еще имеющимся недостаткам в деле участия молодежи в промышленном и сельскохозяйственном производстве, конкретным мерам, направленным на исправление этого положения.

Предметом особой заботы комсомольских организаций, было сказано в отчетном докладе, должен стать вопрос распределения и закрепления молодых специалистов сельского хозяйства и вообще молодых специалистов всех профессий в отдаленных и сельских местностях.

Большую роль в деле воспитания молодежи играют профессионально-технические училища, прямая обязанность которых подготавливать достойную смену нашему славному рабочему классу и колхозному крестьянству. За три года девятой пятилетки училища республики подготовили для народного хозяйства 61 тысячу молодых рабочих высокой квалификации. Однако в этой работе у нас все еще имеются серьезные недостатки. Часть молодежи обходит стороной профессионально-технические училища. Комсомольские организации отдельных училищ ограничиваются формальным подходом к работе, не заботятся об идейно-политической подготовке учащихся, не интересуются дальнейшей судьбой своих выпускников. Комсомольские организации должны уделять больше внимания работе училищ системы профтехобразования.

Большое место было отведено в докладе вопросу о третьем трудовом семестре студентов и учащихся. Отмечалось, что в минувшем году третьему трудовому семестру было уделено большое внимание в республике. Не замедлили сказаться и результаты. Только 102 тысячами старшеклассников, занятых в сельскохозяйственном производстве, было выполнено работ на 22 миллиона рублей. Надо использовать этот массовый трудовой энтузиазм юношей и девушек для воспитания у них трудовых навыков, уважительного отношения к труду, чувства ответственности за свою работу.

Многое предстоит сделать в деле профессиональной ориентации подрастающего поколения.

В отчетном докладе была глубоко проанализирована работа вузовского комсомола по подготовке высококвалифицированных специалистов, формированию у них высоких принципов гражданственности, воспитания навыков организаторской и политической работы. Особую озабоченность вызывает тот факт, что 13—14 процентов студентов академически не успевают, отсюда и появляются специалисты посредственные, с поверхностными знаниями.

Комсомольским организациям вузов, комитетам комсомола соответствующих районов и городов, отмечалось в докладе, следует уделить особое внимание подготовке высококвалифицированных кадров, воспитанию достойных граждан. Их каждодневная деятельность должна определяться практическим осуществлением призыва первого Всесоюзного слета студентов «Учиться, работать и бороться по-ленински!».

В настоящее время из 22-х тысяч ученых республики половину составляет молодежь. К чести молодых ученых следует сказать, что их теоретические исследования умело сочетаются с практическим решением народнохозяйственных задач. Однако комсомольским организациям следует обратить внимание на то, что более половины молодых ученых не принимает активного участия в общественной деятельности, считая, что это не обязательно для ученого.

Докладчик подробно остановился на проблемах идейно-нравственного воспитания молодежи. Он привел факты преступлений, совершенных комсомольцами и молодежью, говорил о необходимости создать в каждой комсомольской организации, в каждом молодежном коллективе атмосферу непримиримости к антиобщественным проявлениям.

В последнее время у некоторой части молодежи появилось тяготение к вредным пережиткам прошлого — крещению, участию в религиозных праздниках, обрядах венчания. Следует уделить особое внимание антирелигиозной пропаганде, организации досуга как городской, так и сельской молодежи, шире развернуть физкультурную и спортивно-массовую работу среди молодежи. Докладчик говорил о причинах, мешающих дальнейшему улучшению физкультурно-спортивной работы.

Большую работу предстоит проделать комсомольским организациям республики в деле дальнейшего повышения активности комсомольцев, их инициативы и самодеятельности.

Для дальнейшего улучшения комсомольско-организационной работы необходимо систематически совершенствовать вопросы комсомольского строительства, широко используя новые формы и методы. Следует усилить контроль за выполнением принятых постановлений, не допускать, чтобы многие хорошие начинания оставались лишь на бумаге, как это случилось в Боржомском райкоме.

Особую озабоченность вызывает вопрос подбора и расстановки комсомольских кадров. Ведь только благодаря нарушению ленинского принципа подбора кадров могло случиться, что за отчетный период 47 комсомольских вожаков были освобождены от комсомольской работы за недостойные поступки. Не следует забывать, что избрание в руководящие органы это большая ответственность, а не привилегия.

Комсомол это — надежный резерв партии. Докладчик сказал, что за отчетный период в ряды партии по рекомендации комсомола были приняты 10.964 комсомольца. За этот же период многие комсомольские работники были выдвинуты на руководящую партийную работу.

Комсомол Грузии чувствует сегодня большую поддержку и заботу со стороны ЦК ВЛКСМ, ЦК Компартии Грузии. На эту заботу комсомольцы, юноши и девушки отвечают трудовыми успехами. Они разработали «Комсомольскую двухлетку», которая поможет каждому из них внести свой конкретный вклад в осуществление заданий оставшихся двух лет пятилетки.

От имени делегатов XXX съезда комсомола Грузии, от имени всех комсомольцев, юношей и девушек республики докладчик заверил Коммунистическую партию, что молодежь Грузии, не жалея сил и энергии, будет трудиться для выполнения задач коммунистического строительства, чтобы учиться, жить и побеждать по-ленински, быть глубоко убежденными, активными борцами за коммунизм.

Прения по докладам первого секретаря ЦК ЛКСМ Грузии Ж. Шартава «О работе по выполнению решений XXIV съезда КПСС, XVI съезда ВЛКСМ и задачах комсомольских организаций республики по дальнейшему улучшению коммунистического воспитания молодежи» и Ревизионной комиссии ЛКСМ Грузии открыл первый секретарь Тбилисского городского комитета комсомола Грузии **Н. Энделадзе.**

— Отчетный период, — сказал он, — показал, что комсомольские организации столицы, каждый комсомолец целиком и полностью поддерживают и одобряют мероприятия Центрального Комитета Компартии республики, направленные на оздоровление всей морально-нравственной обстановки, идут в ногу с общественной жизнью и теми преобразованиями, которые решают, в конечном итоге, выполнение предначертаний XXIV съезда КПСС.

Сейчас, как никогда, чувствуется, что с каждым днем растет волна трудового и патриотического подъема 140-тысячного отряда комсомольцев столицы республики.

Однако в работе горкома комсомола, районных, первичных комсомольских организаций в ряде случаев все еще наблюдаются показная инициативность, праздная шумиха, парадность, сопровождающие проводимые мероприятия. О неудовлетворительном уровне работы в этом направлении свидетельствует отставание в темпах роста производства. Молодежь слабо привлекается к решению вопросов научно-технического прогресса. Как отметил оратор, лишь 12 процентов от общего числа работающей в городе молодежи участвует в рационализации, изобретательстве. Воспитание навыков изобретателя, творца должно начинаться со школьной скамьи. Ошибки, допущенные в школьные годы, еще более усугубляются в вузах, где массовая «тройка» стала проблемой последних лет. Борьба против нее — главное направление в нашей работе.

Комсомольские организации должны усилить борьбу с нарушителями общественного порядка, при этом формы и методы работы в деле научного подхода к разрешению молодежных проблем должны стать более совершенными.

Городской комитет комсомола приложит все усилия для дальнейшей мобилизации столичной комсомольской организации на успешное претворение в жизнь задач, выдвинутых XXX съездом комсомола республики.

Об актуальных вопросах деятельности комсомольских организаций, их работе по коммунистическому воспитанию молодежи, о партийном руководстве — основе успехов Ленинского комсомола, повышении активности членов ВЛКСМ и боеспособности каждой первичной комсомольской организации говорили в своих выступлениях первый секретарь Абхазского обкома ЛКСМ Грузии **В. Цугба**, первый секретарь Аджарского обкома ЛКСМ Грузии **Д. Накашидзе**, первый секретарь Юго-Осетинского обкома ЛКСМ Грузии **Э. Котаев.** Они подчеркивали, что за два прошедших года комсомольскими организациями автономных республик и области проделана большая работа по выполнению задач, определенных XXIV съездом КПСС, XVI съездом ВЛКСМ. Серьезное внимание уделялось таким вопросам, как совершенствование эффективности форм и методов комсомольской работы, партийный подход к разным явлениям общественной жизни. Однако некоторые комитеты комсомола пока еще не научились определять и выделять главные направления в работе, не выработали оптимальные формы привлечения молодежи к активной общественной деятельности.

О замечательных трудовых делах комсомольцев, их участии в социалистическом соревновании за досрочное выполнение заданий четвертого, определяющего года девятой пятилетки рассказали подручный сталевара Руставского металлургического завода **Т. Харшиладзе**, оператор кабель-крана строительства ИнгуриГЭС **Д. Кварацхелия**, секретарь комитета комсомола Тбилисского авиационного завода имени Димитрова **И. Орджоникидзе.**

В ответ на Обращение ЦК КПСС к партии, к советскому народу молодежь Руставского металлургического завода обязалась в определяющем году девятой пятилетки выпустить сто скоростных плавок и дать сверх плана 1.000 тонн высококачественной стали. 32 скоростных плавки и 500 тонн сверхплановой грузинской стали — таков подарок молодежи завода своему съезду. У комсомольцев завода стало правилом подводить итог каждому трудовому дню, каждому трудовому часу.

Созвучны с делами молодых сталеваров и трудовые свершения комсомольского экипажа водителей, работающего на строительстве ИнгуриГЭС. Этот экипаж рапортовал съезду комсомола о досрочном выполнении взятых обязательств, и нет сомнения в том, что у него появится много последователей, которые добьются еще более высоких производственных успехов.

Есть, что сказать и комсомольцам авиационного завода имени Димитрова, трудовые достижения которых известны всей республике. Уже в ноябре прошлого года свыше 700 комсомольцев работали в счет 1974 года, а сегодня 80 из них уже завершают личные пятилетние планы. На заводе созданы и успешно соревнуются девять комсомольско-молодежных бригад и 35 комсомольских групп. Девиз «Пятилетку — досрочно!» стал общим для юношей и девушек предприятия. Комсомольцы завода первыми в республике выступили с почином «Комсомольской двухлетки». Сейчас этот почин подхвачен всеми молодежными организациями республики.

Быть всегда и во всем хорошими запевалами, всегда на передовой линии — вот боевая программа действий юношей и девушек высших учебных заведений, сказал в своем выступлении ректор Грузинского политехнического института имени В. И. Ленина, академик Академии наук Грузинской ССР **А. Дзидзигури.** Главная задача высших учебных заведений — готовить хороших специалистов, людей, морально устойчивых, интеллектуальных, отличающихся высокой культурой, принципиальностью. К сожалению, подчеркнул оратор, наши высшие учебные заведения и, в частности Грузинский политехнический институт, не всегда отвечают этим требованиям. Причины этого — несовершенство учебных планов и программ, перегруженность второстепенными дисциплинами, плохая оснащенность лабораторий и аудиторий института современными техническими средствами и приборами и, что немаловажно, недостаточный академический уровень некоторых преподавателей. Комсомольские организации института не должны оставлять без внимания ни один случай нарушения студентами внутреннего распорядка и общественной дисциплины, должны правильно организовывать досуг студентов, устраивать интересные дискуссии по вопросам литературы, искусства.

Немаловажную роль в воспитании подрастающего поколения призваны сыграть профессионально-технические училища.

Настало время, сказала в своем выступлении учащаяся Тбилисского среднего профессионально-технического училища № 36 **М. Гургенидзе**, отказаться от неправильной практики посылать в профессионально-технические училища молодежь, которая понятия не имеет, что представляет практически та или иная профессия. Эти ученики в большинстве своем считались в средних школах недисциплинированными и академически неуспевающими. Средние школы как бы избавляются от них, направляя в профтехучилища. Необходимо поднять на должную высоту в средних школах, да и вообще среди молодежи, профессиональную ориентацию, причем эта работа должна начинаться еще в начальных классах.

Очень часто некоторые руководители предприятий жалуются на недостаточную специальную подготовку выпускников профтехучилищ. Возможно, причина этого кроется в процессе прохождения производственной практики. Учащимся профессионально-технических училищ порой не доверяют станков, приборов, инструментов. А ведь выпускники наших училищ — это пополнение рабочего класса, его смена. И если учесть, что в настоящее время у нас в республике насчитывается 26 средних профессионально-технических училищ с общим контингентом более шести тысяч юношей и девушек и 75 профессионально-технических училищ, где 34 тысячи юношей и девушек овладевают 200 специальностями, можно с уверенностью сказать, что эти вопросы требуют немедленного, безотлагательного решения. Здесь свое веское слово должны сказать комсомольские организации.

Большую роль в деле воспитания школьников играют пионервожатые. Именно поэтому необходимо в корне улучшить подготовку старших пионервожатых. Об этом говорила в своем выступлении пионервожатая средней школы села Нигвзиани Ланчхутского района **Т. Киладзе.**

Проблема закрепления кадров молодых специалистов на селе, миграции сельской молодежи стала в последнее время одной из важнейших. Этой теме посвятили свое выступление председатель колхоза села Кочбаани Сагареджойского района **Н. Сулиаури**, первый секретарь Местийского райкома ЛКСМ Грузии **Б. Кахиани.** Особенно остро этот вопрос стоит в высокогорных районах республики, где иной раз отсутствуют элементарные условия для нормальной работы и отдыха молодежи. Клубы, библиотеки часто не укомплектованы квалифицированными кадрами. Для удовлетворения своих культурных и

(Окончание на 3-й стр.).

XXX СЪЕЗД КОМСОМОЛА ГРУЗИИ

ГЛАВНАЯ ЗАДАЧА — ВОСПИТЫВАТЬ УБЕЖДЕННЫХ, АКТИВНЫХ БОРЦОВ ЗА КОММУНИЗМ

ОКОНЧАНИЕ.

духовных потребностей молодежь стремится в крупные города и центры республики. Процесс миграции в последние годы принял острый характер. А выход из создавшейся ситуации один — обеспечить нормальные условия для работы и отдыха. Ведь там, где они созданы, этой проблемы не существует.

Примером может служить жизнь и быт молодежи колхоза села Натанеби Махарадзевского района. Прошедшие три года девятой пятилетки юноши и девушки этого района отметили ударным трудом, большими производственными успехами. В своем выступлении чаевод этого колхоза, депутат Верховного Совета СССР, кавалер орденов Ленина и Трудового Красного Знамени **С. Николаишвили** доложила делегатам, что молодежь района собрала 88 тысяч тонн высококачественного чайного листа, с успехом выполнены взятые обязательства и в других отраслях народного хозяйства. Патриотическое начинание молодежи района — «Пятилетний план — за три года!» сейчас подхвачен юношами и девушками всей республики. Эти успехи обусловлены тем, подчеркнула С. Николаишвили, что в колхозе созданы все условия для учебы, работы, отдыха, развлечений, занятий физкультурой и спортом. Видимо, этим и объясняется, что такое понятие, как «миграция», о которой здесь так много говорили выступающие, чуждо для нас.

Собирать каждый день на два-три килограмма высококачественного листа больше по сравнению с тем же периодом прошлого года, увеличить на пять-семь процентов сбор первосортного чайного листа — вот мой девиз.

Наша бригада в прошлом году вместо предусмотренных планом 23-х тонн собрала 29 тонн высококачественного сырья. Лично я обязуюсь с закрепленного за мной 0,5 гектара плантации вместо собранных в прошлом году 5.804 килограммов собрать 6.500 килограммов чайного листа. Я рада, что члены бригады первыми поддержали мое начинание.

Комсомольцы и молодежь Богдановского района, сказал в своем выступлении первый секретарь Богдановского райкома ЛКСМ Грузии **Р. Мгдесян**, с гордостью рапортуют съезду о том, что в результате их плодотворного труда успешно завершен третий, решающий год девятой пятилетки — перевыполнены планы по продаже государству всех видов сельскохозяйственной и промышленной продукции.

Обязательства, взятые по «Комсомольской двухлетке», определили задачи на оставшиеся два года пятилетки: это и укрепление кормовой базы общественного животноводства, и внедрение комплексной механизации, и работа по улучшению культурно-бытовых условий молодых животноводов и механизаторов.

Вопросам создания условий специалистам, приехавшим на работу в село, было посвящено выступление заведующей амбулаторией села Ахали-Тержола Тержольского района **Д. Габуния**. Направленные на работу из города в район молодые специалисты, сказала оратор, часто жалуются не на трудности в работе, а на то, что они оторваны от культурной жизни — театра, кино. В самом деле, очень трудно жить в деревне, где месяцами не демонстрируют кинофильмов, клубы находятся в запущенном состоянии, нет элементарных спортивных площадок, редко устраиваются творческие встречи и массовые мероприятия.

Далее она остановилась на некоторых вопросах медицинского обслуживания на селе. Есть еще случаи, когда в сельских больницах и медпунктах не хватает медицинского инвентаря, инструментов, а качество подготовки младшего медицинского персонала оставляет желать лучшего.

В своем выступлении первый секретарь Марнеульского райкома ЛКСМ Грузии **Н. Бочоридзе** рассказал о том, что в прошлом году юноши и девушки района сдали государству 7.000 тонн овощей, 1.100 тонн табака, 3.200 тонн винограда, 1.800 тонн зерна и много других сельскохозяйственных продуктов. Этому во многом способствовала большая работа, проведенная комсомольской организацией района. Однако в работе районного комитета комсомола еще имеется целый ряд недостатков. Оратор заострил внимание делегатов съезда на важности шефства города над селом. Он высказал мысль, что было бы неплохо, если комсомольские организации некоторых предприятий Тбилиси и Рустави возьмут шефство над молодежью Марнеульского района.

О достижениях молодежи Телавского района рассказал делегатам съезда виноградарь колхоза имени В. И. Ленина села Ванта **З. Кирвалидзе**. Комсомольско-молодежные бригады колхоза в несколько раз превысили план сдачи государству пшеницы, кукурузы, свеклы. Однако пока еще неблагополучно обстоит дело с заготовкой и продажей государству винограда. Необходимо резко улучшить качество проведения комплексных мероприятий по ликвидации изреженности виноградников, чтобы выполнить государственные планы, предусмотренные девятой пятилеткой.

Горячий воинский привет от имени защитников южных морских рубежей нашей Родины передал делегатам и гостям съезда представитель подшефного корабля «Красный Кавказ» **В. Фомин**. Командование флота, сказал он, благодарит комсомол Грузии за воспитание прекрасных воинов. На «Красном Кавказе» служат и ваши земляки. Все они — отличники боевой и политической подготовки, прекрасные специалисты, знатоки своего дела. На таких защитников нашей Родины можно положиться, ими можно гордиться. Мы и гордимся шефством комсомола Грузии над нашим кораблем, благодарны за шефство и заверяем вас, дорогие товарищи, что каждый моряк-гвардеец корабля честно и добросовестно выполняет свой воинский долг и бдительно стоит на страже завоеваний Великого Октября.

Каждый из присутствующих здесь делегатов, сказал первый секретарь Кутаисского городского комитета комсомола **Р. Мхендзе**, еще раз убедился в том, с каким вниманием следит партия за нашим трудом, делами молодежи. Молодежь Кутаиси готова успешно решить те серьезные и большие задачи, которые выдвинуты перед ней. 298 юношей и девушек трудятся сейчас в счет последнего, завершающего года девятой пятилетки, а некоторые из них даже в счет десятой пятилетки. Основное внимание уделяется нами повышению боеспособности низовых организаций. Именно здесь родилось много новых творческих инициатив и патриотических начинаний.

Сейчас идет трудный процесс перелома, сказал в своем выступлении секретарь Союза писателей Грузии, профессор **Т. Буачидзе**. Творческая интеллигенция республики, грузинские писатели как никогда сплочены вокруг Центрального Комитета нашей партии, они плодотворно работают на благо народа, во имя светлого будущего, будущего, которое принадлежит молодым. Однако нужно прямо сказать, что не все еще у нас в полном порядке, и мы не должны успокаиваться на достигнутом. Кровным делом комсомольцев и молодежи является активная борьба с пережитками прошлого, за новое, прогрессивное. И если сейчас еще существуют такие комсомольские коллективы, которые легко дают большие обещания, однако, также легко не выполняют их, то необходимо добиться, чтобы юноши и девушки в полной степени понимали, какая ответственность лежит на них.

Поистине широкое поле деятельности для комсомола республики открывается в будущем, сказал в своем выступлении министр строительства Грузинской ССР **Н. Медамариашвили**. Это вам, молодым, с присущей молодости пламенной энергией придется поработать над тем, чтобы в 1977 году ввести в действие на полную мощность гигант нашей энергетики ИнгуриГЭС, построить ХудониГЭС на реке Ингури, Намахванскую ГЭС на реке Риони, крупную тепловую электростанцию в Западной Грузии. Я твердо уверен, сказал он далее, что на стройках, где кипит ударный труд, наши комсомольцы будут всегда впереди.

В условиях развитого социализма, сказал заместитель председателя Госплана Грузинской ССР **И. Микеладзе**, особое значение приобретает повышение эффективности общественного производства, основными средствами которого являются широкое использование научно-технического прогресса, интенсификация производства и увеличение производительности труда. Огромная роль в успешном решении этих задач принадлежит молодежи. Необходимо существенно усилить заинтересованность молодежи социально-экономическими проблемами. В этом деле большая роль принадлежит нам, старшему поколению, ученым. Оратор выразил уверенность, что молодежь Грузии ударным трудом и отличной учебой ознаменует четвертый год девятой пятилетки.

Основная задача комсомольских организаций высших и средних специальных учебных заведений, отметили в своих выступлениях академик Академии наук Грузинской ССР **Е. Харадзе** и доцент Тбилисского государственного университета, лауреат премии имени Ленинского комсомола **Р. Гордезиани**, оказание помощи партийным комитетам, профессорско-преподавательским коллективам в подготовке всесторонне образованных специалистов. Комсомольские организации должны воспитывать у студентов любовь к избранной специальности, способствовать созданию обстановки высокой требовательности и товарищеской взаимопомощи.

Необходимо повышать качество преподавания учебных дисциплин, постоянно прививать студентам чувство высокой гражданственности, сделать более плодотворным их участие в научной и исследовательской работе. Надо вовлекать студенчество в работу конструкторских бюро, взять под контроль направление и закрепление молодых специалистов по месту их распределения, активизировать участие студентов в разработках научных тем.

Студент Грузинского сельскохозяйственного института, заместитель секретаря комитета комсомола, кавалер ордена «Знак Почета» **К. Кобаладзе** в своем выступлении подчеркнул, что одной из важнейших задач комсомольской организации института является неуклонная борьба за высокую академическую успеваемость.

Комсомольцы и молодежь нашего села, сказала в своем выступлении механизатор Окамского виноградарского совхоза Каспского района **Н. Бутхузи**, горячо одобрили и единодушно поддержали Обращение ЦК КПСС к партии, к советскому народу.

Однако для успешного решения грандиозных задач, выдвинутых партией, необходимо преодолеть пока еще имеющиеся недостатки. Это отсутствие запасных частей и материалов, в результате чего зачастую простаивает техника, недостатки в организации труда. Острую нужду испытывают механизаторы и в технической литературе. Решение всех этих вопросов должно стать предметом самого пристального внимания комсомольских организаций и руководящих органов района.

Проблеме свободного времени, организации досуга молодежи большое место уделил в своем выступлении режиссер и актер Тбилисского академического драматического театра имени Шота Руставели **Г. Кавтарадзе**. Как отметил оратор, в некоторых небольших городах и поселках после девяти часов жизнь в основном «замирает». Было бы неплохо, если бы квалифицированные кадры специалистов, работников искусства, которых в столице иной раз в избытке, проявили бы свои творческие способности, талант, энергию и энтузиазм там, где они принесут больше пользы.

Много славных страниц, сказала член сборной команды СССР по гимнастике **Р. Сихарулидзе**, вписано спортсменами-комсомольцами Грузии в спортивную летопись нашей республики. Борцы классического и вольного стиля, дзюдоисты, штангисты, шахматистки, представители многих других видов спорта неоднократно удостаивались самых высоких спортивных наград. Однако это не дает нам права успокаиваться на достигнутом. Перед нами стоит еще много нерешенных задач. И наиболее острой из них является «взаимоотношения» между массовым и большим спортом. Ведь не секрет, что в республике все основное внимание уделяется лишь большому спорту.

Тов. Р. Сихарулидзе далее остановилась на недостатках, имеющихся в подготовке спортсменов в школах спортивного мастерства. Она указала на отсутствие достаточного количества спортивных баз и комплексов. Очень часто в городах и районах нашей республики при строительстве больших жилых массивов не предусматривается создание спортивных комплексов. Особенно остро эта проблема стоит на селе. Комсомольцы, спортсмены и физкультурники готовы внести свой вклад в строительство и благоустройство сельских спортивных баз.

Делегатов XXX съезда комсомола Грузии горячо приветствовали представители делегаций комсомола братских республик — первый секретарь ЦК ЛКСМ Армении **Р. Арзуманян**, заведующий отделом студенческой молодежи ЦК ЛКСМ Азербайджана **Р. Мусабеков**.

С большим вниманием делегаты съезда выслушали выступление командующего Краснознаменным Закавказским военным округом генерал-полковника **П. Мельникова**.

— Чувство глубокого удовлетворения, — сказал он, — вызывает у нас, людей старшего поколения, то, что сегодня вы, молодежь, свято храните и приумножаете героические традиции тех, кто в величайшей битве с фашизмом отстоял честь, свободу и независимость нашей Родины.

В новом расцвете нашей страны, в грандиозных успехах, достигнутых за три года девятой пятилетки, немалая заслуга Ленинского комсомола. Приятно сознавать, что достойный вклад в это великое дело вносит и молодежь четырежды орденоносной Советской Грузии.

Много славных страниц в боевую летопись Советских Вооруженных Сил вписали воспитанники Ленинского комсомола. И сегодня характерной особенностью нашей армии является то, что она — молодежная, комсомольская. За успехи в овладении сложной военной техникой, высокие показатели в боевой и политической подготовке, образцовое выполнение правительственных заданий сотни воинов-комсомольцев округа удостоены высоких наград Родины. Вместе с командирами и партийными работниками комсомольские организации воспитывают в молодых воинах высокую ответственность за выполнение социалистических обязательств, поддерживают передовой опыт.

Одной из славных традиций Ленинского комсомола является активная помощь партии в военно-патриотическом воспитании молодежи. Мы с удовлетворением отмечаем, сказал П. Мельников, что комсомольские организации республики под руководством партийных органов проводят большую работу по выполнению решений XXIV съезда КПСС и XVI съезда ВЛКСМ в области военно-патриотического воспитания.

Хотелось бы пожелать, чтобы комитеты комсомола более предметно занимались вопросами начальной военной подготовки, деятельно участвовали в комплектовании учебных групп, кружков и курсов ДОСААФ, постоянно вникали в работу учебных пунктов, рассматривая их как важнейшее средство подготовки качественных резервов наших Вооруженных Сил.

Поэт **З. Болквадзе** прочитал делегатам XXX съезда комсомола Грузии стихи, в которых воспел славные дела грузинской комсомолии, всех юношей и девушек республики и призвал их трудиться с еще большей отдачей сил, большим энтузиазмом, идти в первых рядах строителей коммунизма.

Бурными аплодисментами встретили делегаты почетного гостя съезда летчика-космонавта СССР, Героя Советского Союза **Н. Рукавишникова**.

Летчики-космонавты СССР, сказал он, всю свою юность провели в рядах комсомола и сейчас тесно связаны с ним. Нам, комсомольцам 50—60 годов, пришлось продолжить эстафету дедов, отцов, братьев, свершивших Октябрьскую революцию, построивших социализм и отстоявших его завоевания. Мы их наследство бережем и храним.

Большие задачи стоят перед комсомолом, и он их несомненно решит, решит потому, что является детищем партии, партия учит, руководит им и помогает ему. Родина верит в молодое поколение, его трудолюбие, настойчивость и самоотверженность.

От имени ЦК ВЛКСМ делегатов и гостей съезда приветствовал выступивший с речью секретарь ЦК ВЛКСМ **В. Житенев**.

Делегаты съезда, сказал он, верно анализировали отчетный период. Проведена значительная работа по коммунистическому воспитанию молодежи, расширилась сфера комсомольского влияния, растет авторитет комсомольских организаций. Комсомольские организации республики усилили трудовое воспитание молодежи. Оратор приводит в пример прядильщицу Тбилисского прядильно-трикотажного комбината Мзию Аратанашвили, ставшую два года назад инициатором ценного почина «Пятидневку — за четыре дня!». Сегодня, сказал он, по ее примеру работает более 62 тысяч человек.

ЦК ВЛКСМ, говорит оратор, энергично поддерживает вашу работу по трудовому воспитанию старшеклассников, участию 100 тысяч юношей и девушек в выполнении сельскохозяйственных и некоторых видов строительных работ. Сегодня наша главная задача — формирование у каждого молодого человека умения трудиться, любить и уважать труд.

Бюро ЦК Компартии Грузии, Центральный Комитет, партийные организации республики развернули большую разностороннюю работу по преодолению негативных явлений, о которых шла речь в постановлении ЦК КПСС по Тбилисскому горкому партии. Участие Центрального Комитета, городских и районных комитетов, комсомольских организаций в этом процессе также вызывает горячую поддержку и одобрение.

Одним словом, у республиканской комсомольской организации впереди много интересных, славных дел.

Делегаты съезда, говорит далее оратор, получили хороший сборник «Учиться, трудиться, побеждать по-ленински». В нем помещена речь первого секретаря ЦК Компартии Грузии тов. Э. Шеварднадзе. Знакомясь с этой речью, хорошо понимаешь, сколь высокие ныне требования предъявляются комсомольской работе.

Сегодня комсомолу Грузии гораздо острее прежнего необходимо умение строить свою работу с перспективой, соединяя хозяйскую трезвость с научным подходом. Между тем, если просмотреть протоколы отчетно-выборных собраний и конференций, наиболее типичным из названных недостатков является формализм.

Большое внимание оратор уделил социалистическому соревнованию, как важнейшему стимулу развития способностей молодого человека, повышения производительности труда, а также новой инициативе грузинской комсомолии — «Комсомольской двухлетке».

В истории Ленинского комсомола еще не было такого периода, когда бы партия так глубоко, научно и строго последовательно содействовала бы всестороннему совершенствованию, развитию и укреплению комсомола. За последние годы, говорит оратор, по всем основным вопросам учебы, труда и отдыха молодежи приняты многочисленные решения партийных и советских органов. Часть из них стала предметом обсуждения на сессиях Верховных Советов СССР и союзных республик.

Комсомольцы, юноши и девушки благодарны Генеральному секретарю ЦК КПСС товарищу Л. И. Брежневу за его постоянное внимание к проблемам молодежи. Нет ни одного выступления, доклада, где бы Леонид Ильич не отмечал роли молодежи, не заботился бы о совершенствовании работы комсомола.

Большую заботу о коммунистическом воспитании молодежи проявляют ЦК КП Грузии, бюро ЦК КП Грузии, все партийные организации, коммунисты республики. ЦК ВЛКСМ выражает сердечную благодарность бюро ЦК, секретарям ЦК КП Грузии, всем коммунистам за то, что они помогают молодежи, комсомольцам вырасти надежными, верными, чистыми и мужественными людьми коммунистического общества.

В 1974 году комсомол, а вместе с ним все, кто прошел в его рядах школу коммунистического воспитания, будут отмечать событие огромной политической важности — 50-летие со дня присвоения Коммунистическому Союзу Молодежи имени В. И. Ленина.

Долг каждого молодого коммуниста, работающего в комсомоле, каждого комсомольского активиста прежде всего личным примером показывать, что означает на практике жить, бороться и работать по-ленински.

С большой речью на съезде выступил второй секретарь ЦК КП Грузии **А. Чуркин**.

От съезда к съезду, говорит он, мужал комсомол республики, закалялся и рос численно и качественно. Сегодня он объединяет в своих рядах свыше полумиллиона юношей и девушек, молодых борцов за коммунизм. Это — могучая жизнедеятельная армия, способная на большие подвиги во имя Родины, готовая преодолеть любые преграды и трудности. Это верный и боевой помощник партии, ее надежный резерв. Это — большая сила, на которую опирается Компартия республики, решая важнейшие задачи, выдвинутые XXIV съездом КПСС, последующими Пленумами, особенно декабрьским (1973 год) Пленумом ЦК КПСС, известным постановлением ЦК КПСС по Тбилисскому горкому партии.

Нынешний съезд комсомола Грузии проходит в исторические дни, когда вся наша страна, весь советский народ, вся советская молодежь, воодушевленные решениями декабрьского Пленума, выступлением на Пленуме Генерального секретаря ЦК КПСС Леонида Ильича Брежнева, пламенными словами Обращения Центрального Комитета Коммунистической партии Советского Союза к партии, к советскому народу добиваются новых замечательных побед в коммунистическом строительстве. Съезд проходит в знаменательный период, когда в нашей республике в свете постановления ЦК КПСС по Тбилисскому горкому партии ведется настойчивая, целеустремленная борьба за коренное улучшение состояния дел во всех областях экономической и общественно-политической жизни, коренную перестройку всей организационно-партийной и политической деятельности республиканской партийной организации, улучшение партийного руководства народным хозяйством, повышение партийной и государственной дисциплины, ответственности кадров, усиление идеологической работы, искоренение всякого рода антиобщественных явлений, по восстановлению и развитию ленинского стиля, норм и принципов партийной и государственной жизни.

Как вам известно, товарищи, эти мероприятия получили полное одобрение и поддержку Политбюро и лично Генерального секретаря ЦК КПСС товарища Л. И. Брежнева.

Это окрыляет всю нашу парторганизацию, придает нам новые силы и уверенность в том, что коммунисты Грузии успешно решат все задачи, стоящие перед ними.

Сегодня в нашей республике особенно возрастает роль комсомола, как организации молодежи, помогающей партии воспитывать юношей и девушек в духе коммунистических идеалов, беззаветной любви и преданности социалистической Отчизне.

Минувший год ознаменовался серьезными сдвигами, а по ряду показателей значительными достижениями в хозяйственном и культурном строительстве, в оздоровлении общественно-политического климата. Были выполнены народнохозяйственные планы и социалистические обязательства по ряду важнейших показателей народного хозяйства. Во всем этом есть весомый вклад комсомольцев и молодежи республики. «Пятилетке — ударный труд, мастерство и поиск молодых!». Под этим девизом трудятся сегодня свыше 184 тысяч молодых производственников. Широкий размах приняло движение «Пятидневку — за четыре дня!». Инициаторами этого движения у нас в республике были именно молодые труженицы — Мзия Аратанашвили и Елена Коцицашвили, комсомолки, члены ЦК ЛКСМ Грузии. Сегодня под этим девизом трудятся 62 тысячи молодых рабочих.

Добрую славу снискали студенческие строительные отряды и производственные бригады школьников. Это замечательная школа трудового воспитания молодежи, ее приобщения к общественно полезному труду. Партия и правительство высоко ценят эти добрые дела молодежи. Только в прошлом году десятки юношей и девушек из Грузии были удостоены орденов и медалей, Почетных грамот Президиума Верховного Совета Грузинской ССР.

В том, что Грузинская ССР вместе со многими братскими союзными и автономными республиками, краями и областями признана победителем во Всесоюзном социалистическом соревновании за досрочное выполнение народнохозяйственного плана 1973 года, есть немалая заслуга комсомольцев и молодежи республики.

В авангарде борьбы за пятилетку, за изобилие уверенно и гордо шагает комсомолия нашего села. Много замечательных дел на счету наших молодых чаеводов и цитрусоводов, хлеборобов и животноводов, старающихся равнять свой шаг с опытными мастерами высоких урожаев. Зачинателями движения «Пятилетку — за три года!» стали представители именно сельской молодежи. Инициативу комсомольско-молодежного звена колхоза имени Бориса Дзнеладзе села Аскана Махарадзевского района, одобренную ЦК ЛКСМ Грузии, широко поддержали не только молодые чаеводы, но и их старшие товарищи.

Сегодня вместе с вами на этот съезд пришли и представители старших поколений, живая история комсомола. Им, нашим седовласым ветеранам, во многом обязано сегодняшнее поколение тем, что живет счастливой, полнокровной жизнью. Это они были в первых рядах рожденного в горниле классовых и революционных битв коммунистического союза молодежи «Спартак». Это они выполнили первую пятилетку, героически сражались и самоотверженно трудились в годину великих испытаний гражданской войны и хозяйственной разрухи, не щадя жизни, отстаивали честь и независимость нашей страны в смертельной схватке с фашизмом, залечивали раны Родины после Великой Отечественной войны, проводили первые борозды на целинных землях.

За это мы бесконечно благодарны вам, с особой сердечностью и искренностью приветствуем вас, товарищи ветераны комсомола, на сегодняшнем форуме нашей молодежи!

Единство поколений — это не красивые слова, сказанные по случаю праздника. Единство поколений — это одна из движущих сил нашего общества, это преемственность революционных, боевых, трудовых традиций, это своеобразная эстафета, которую молодежь должна принять от старшего поколения. Следовательно, учиться у старшего поколения, перенимать его опыт, обогащать своим — это и есть главная предпосылка того, чтобы ВЛКСМ был ударным отрядом коммунистического строительства, действительным авангардом советской молодежи.

На данном этапе насущной задачей становится необходимость научного изучения молодежных проблем, ведения комсомольской работы на научной основе. К сожалению, ни одна комсомольская организация республики не может сказать, что она планомерно использует существующие научные исследования по проблемам советской молодежи. Об этом уже говорилось на прошлогоднем собрании актива комсомольской организации республики. Сегодня дело лишь сдвинулось с мертвой точки, но не более.

Значит, наши комсомольские вожаки не до конца поняли и осознали настоятельную необходимость работать по-новому.

Оратор отметил ценное и полезное начинание, родившееся в ходе отчетно-выборной кампании в комсомольских организациях республики в виде новой формы участия комсомольцев и молодежи в разработке комплексных встречных планов — «Комсомольской двухлетки». Застрельщиками этого начинания выступили комсомольские организации Тбилисского авиационного завода имени Димитрова, Цителцкаройского района, передовой чаевод колхоза имени Жданова Цулукидзевского района Лиля Бахтадзе и другие. Эта инициатива была одобрена и поддержана Центральным Комитетом Компартии Грузии. Она позволит стимулировать творческую деятельность каждого комсомольца, юноши и девушки, позволит им внести свой конкретный вклад в дело успешного выполнения заданий оставшихся двух лет пятилетки, а, следовательно, и решений XXIV съезда КПСС.

Но хорошее начало — только половина дела, главное состоит в том, как дальше будет закрепляться и развиваться инициатива, как широко и всесторонне она будет распространена. Центральный Комитет Компартии Грузии, сказал тов. А. Чуркин, верит, что комсомольцы и молодежь республики с честью продолжат свое ценное начинание и доведут его до победного конца.

В отчетном докладе ЦК ЛКСМ Грузии нынешнему съезду, в деловых выступлениях делегатов — первого секретаря Тбилисского горкома комсомола Н. Энделадзе, подручного сталевара Руставского металлургического завода Т. Харшиладзе, первого секретаря Абхазского обкома комсомола В. Цугба, первого секретаря Юго-Осетинского обкома комсомола Э. Котаева, чаевода С. Николаишвили, оператора кабель-крана строительства ИнгуриГЭС Д. Кварацхелия, сельского механизатора Н. Бутхузи, научного работника Р. Гордезиани, первого секретаря Аджарского обкома комсомола Д. Накашидзе и многих других приводились интересные примеры и факты из жизни комсомола, назывались имена лучших представителей молодежи республики, героев трудового фронта. Но надо добиться, чтобы таких героев пятилетки было как можно больше. Это тем более необходимо, что далеко не на всех участках, далеко не в каждом звене нашего трудового фронта чувствуется тот высокий накал, которого требует нынешняя пятилетка.

Особое внимание оратор уделил необходимости широкого участия молодежи в повышении темпов роста производительности труда, производства промышленной продукции, полного использования производственных мощностей, максимальной загрузке оборудования и техники, повышению уровня фонда отдачи, и особенно качества выпускаемой продукции. Комсомол Грузии, сказал он, должен активно бороться за честь советской грузинской марки, против всякого рода бракоделов, роняющих достоинства нашей продукции.

Много нерешенных задач и в сельском хозяйстве. Отстает виноградарство, изреженность виноградников составляет 20 процентов.

Все эти вопросы должен решать комсомол республики, разработав комплекс действенных и эффективных мер.

Товарищ А. Чуркин рассказал делегатам XXX съезда о значении постановления ЦК КПСС и Совета Министров СССР «О мерах по дальнейшему развитию народного хозяйства Грузинской ССР».

Этот, исключительно важный для нашей республики документ, сказал он, принятый по инициативе лично Генерального секретаря ЦК нашей партии товарища Л. И. Брежнева, является этапным для нашей республики, определяет конкретные задачи развития почти всех отраслей народного хозяйства. Это постановление раскрывает безграничные возможности и широкое поле деятельности перед комсомолом республики.

Пусть же яркие примеры революционного, трудового и боевого героизма замечательных представителей старшего поколения вдохновляют наших комсомольцев и молодежь на успешное решение грандиозных задач, выдвинутых Центральным Комитетом партии и Советским правительством перед нашей республикой!

Для того, чтобы с честью выполнить эти большие задачи, надо повышать боевитость первичных и местных организаций Коммунистического Союза Молодежи, теснее сплачиваться вокруг ленинской Коммунистической партии, воспитывать молодежь на славных революционных, боевых и трудовых традициях нашего народа.

XXX съезд комсомола Грузии продемонстрировал готовность нашей молодежи к созидательной работе. Настрой съезда показывает, что комсомол и впредь настойчиво и неуклонно будет следовать по намеченному курсу.

В заключение тов. А. Чуркин от имени Центрального Комитета Компартии Грузии, правительства республики пожелал делегатам, а в их лице и всему Ленинскому Коммунистическому Союзу Молодежи, всем молодым рабочим, колхозникам, школьникам, студентам, представителям интеллигенции, воинам Советской Армии здоровья, счастья и больших успехов в коммунистическом строительстве.

Съезд единогласно принял резолюцию, направленную на дальнейшее улучшение деятельности комсомольской организации республики по коммунистическому воспитанию молодежи, претворению в жизнь решений XXIV съезда КПСС.

XXX съезд комсомола Грузии объявляется закрытым.

Участники съезда с большим подъемом поют партийный гимн «Интернационал».

(ГрузИНФОРМ).

ПРЕДЛАГАЕТ «ИРЫСТОН»

«Ирыстон» — Юго-Осетинское областное издательство. Мы выпускаем учебники для школ, политическую, экономическую, научную и художественную литературу. Вполне понятно, какие большие и важные задачи стоят перед нашим коллективом.

Сегодня, оглядываясь назад, можно сказать, что с планами 1973 года мы справились неплохо. На прилавках магазинов появились книги, удовлетворяющие запросы читателей разных вкусов и возрастов.

В связи с постановлением ЦК КП Грузии и Совета Министров Грузинской ССР «О состоянии преподавания русского языка в учебных заведениях республики и мерах по его улучшению» были изданы методические пособия. Выпущена в свет книга В. Цховребова «Из истории распространения марксистско-ленинских идей и возникновения социал - демократических кружков и групп в Юго-Осетии в конце XIX начале XX веков», а также брошюра «50 лет Юго-Осетинской автономной области».

Большой интерес вызвали романы А. Чаковского «Блокада» и В. Гаглойти «Пробуждение». В дни юбилея Галактиона Табидзе увидела свет брошюра Г. Тедеева «Галактион Табидзе в Южной Осетии».

Большое внимание мы уделяли изданию произведений современных осетинских писателей. Любители поэзии познакомились с новыми стихами И. Плиева, И. Джусойти, Р. Асаева и др.

В тематический план нашего издательства на 1974 год, как всегда, включены книги, рассчитанные для широкого круга читателей. Среди них — учебное пособие «Основы экономических знаний для колхозников и рабочих совхозов», книга О. Цховребовой «Проблемы советской школы в Юго-Осетии». К 70-летию со дня рождения генерала И. А. Плиева выйдет в свет труд И. Цховребова «Генерал И. А. Плиев в Сталинградской битве». В нем подробно описан боевой путь третьего гвардейского кавалерийского корпуса, которым командовал генерал Плиев. К 30-летию со дня Победы Советской Армии над гитлеровскими захватчиками мы выпустим сборник «Подвиги отважных», в который войдут документальные очерки о Героях Советского Союза — участниках битвы за Кавказ.

Любители беллетристики в текущем году смогут приобрести повести и рассказы М. Булкаева, Р. Чочиева, Ш. Гугкаева, З. Кабисова, роман «Золотой родник» Г. Дзугаева и другие. Выйдут в свет стихи Гафеза, Г. Кодалаева, А. Пухаева, Л. Харебова.

Коллектив издательства «Ирыстон» принимает все меры, чтобы удовлетворить все возрастающие запросы своих читателей и издавать книги на высоком полиграфическом уровне. Мы хотим, чтобы книга, выпущенная в нашем издательстве, стала хорошим подарком для читателей.

И. ПУХАЕВ,
директор издательства «Ирыстон».

ХРОНИКА

Совет Министров Грузинской ССР назначил:

тт. В. В. Кучулория и Э. М. Якобашвили — заместителями начальника Главного управления капитального строительства Совета Министров Грузинской ССР;

тов. О. Б. Кацитадзе — заместителем министра заготовок Грузинской ССР;

тов. А. С. Цурцумия — заместителем министра сельского строительства Грузинской ССР;

тов. Д. А. Пертенава — заместителем председателя Комитета по физической культуре и спорту при Совете Министров Грузинской ССР.

Совет Министров Грузинской ССР освободил тов. Л. Г. Санадзе от обязанностей заместителя председателя Комитета по физической культуре и спорту при Совете Министров Грузинской ССР в связи с переходом на другую работу.

ВОКРУГ СВЕТА
ЗАРУБЕЖНАЯ МОЗАИКА

ПО СЛЕДАМ КАПИТАНА ДРЕЙКА ● ВЛЮБЛЕННЫЕ ГРАБИТЕЛИ ● БЛЮСТИТЕЛЬНИЦ ПОРЯДКА ● ГАЗ ПРОТИВ БОЛЕЛЬЩИКОВ

● Пиратом королевы Елизаветы называли «джентльмена удачи» и мореплавателя сэра Фрэнсиса Дрейка, возведенного ею в рыцарское звание за разбойничьи подвиги во славу британской короны.

Не раз пути кораблей Дрейка проходили у берегов Америки. Историки поломали немало копий, споря о том, где бросил якорь для ремонта его единственный уцелевший из пяти кораблей «Голден хинд», на котором Дрейк в 1579 году вышел к западному побережью Америки.

Эта тайна скоро будет раскрыта, заявили недавно профессор Калифорнийского университета О. Нэшем и археолог У. Причард. В десяти милях к северу от Сан-Франциско они раскопали остатки английского форта. Он, по утверждению ученых, мог быть воздвигнут только экипажем «Голден хинд» около 400 лет назад. На месте раскопок исследователи обнаружили куски смолы, сходной с той, которой моряки в XVI веке смолили корпуса судов. Остается доказать, что это смола деревьев, произраставших в Англии в те времена, — и спорам конец.

● С недавних пор в Кении и Уганде резко увеличились случаи краж скота. Однако это вызвано отнюдь не трудностями со снабжением мясом. Все дело в том, что в этих странах размеры выкупа за невест стремительно пошли в гору, и женихам стало трудно найти себе подругу жизни менее чем за 50 коров.

По мнению местных властей, около 50 тысяч коров, украденных за последнее время, следует отнести на «счет» влюбленных смельчаков.

● В столице Италии создан еще один корпус дорожной полиции. Интересно, что состоит он из 50 женщин. А это — поистине революция в представлении мужчин-римлян, которые, хотя и относятся с обожанием к особам прекрасного пола, но все же предпочитают не доверять им серьезных дел.

● После окончания футбольного матча в итальянском городе Бари между местной командой и спортсменами клуба «Аталанта» около тысячи разъяренных «тиффози», недовольных поражением своей команды, ворвались на поле стадиона и принялись забрасывать футболистов и судью камнями, ломать рекламные щиты и заградительные решетки трибун. Полиция была вынуждена применить против разбушевавшихся болельщиков гранаты со слезоточивым газом.

Около 15 человек получили на стадионе ранения.

Комета Когоутека: гипотезы и открытия

КОМЕТА КОГОУТЕКА, О КОТОРОЙ ТАК МНОГО ПИСАЛИ, НЕ ОПРАВДАЛА НАДЕЖД. «КОСМИЧЕСКИЙ СПЕКТАКЛЬ», ОЖИДАВШИЙСЯ В ЯНВАРСКОМ НЕБЕ, НЕ СОСТОЯЛСЯ. ОДНАКО КОМЕТА ПОЗВОЛИЛА СДЕЛАТЬ ВАЖНЫЕ ОТКРЫТИЯ.

Несколько лет назад советский астрофизик доктор физико - математических наук Дмитрий Варшалович обратил внимание на то, что молекулы, излучение которых давно наблюдается в оптических спектрах комет, могут сильно излучать также в радиодиапазоне. Каждая молекула, подобно миниатюрной радиостанции, излучает и поглощает радиоволны на определенных, свойственных только ей частотах (так называемые «радиолинии»). Например, присутствующая в головах комет молекула гидроксила имеет радиолинии на частотах 1612, 1665, 1667 и 1720 мегагерц.

Эти радиолинии уже наблюдались при исследовании огромных газовых облаков межзвездного пространства, а Варшалович привел убедительные аргументы в пользу того, что физические условия в межзвездных газовых облаках и в головах комет весьма схожи. В обоих случаях газ очень разрежен: его плотность в сотни миллиардов раз меньше плотности земной атмосферы, и поэтому можно ожидать интересные аномалии в радиоизлучении молекул. В частности, в таких условиях молекулы довольно легко могут прийти в «перевозбужденное» состояние, и тогда их радиоизлучение достигнет огромной интенсивности. Либо, напротив, они оказываются в сильно «недовозбужденном» состоянии и жадно поглощают даже самое ничтожное радиоизлучение, приходящее извне. Следовательно, в первую очередь надо попытаться обнаружить излучение комет именно в радиолиниях гидроксила.

...В начале декабря прошлого года французские радиоастрономы навели на комету Когоутека большой радиотелескоп, установленный во Франции, в местечке Нансэ. Он снабжен изготовленным в Советском Союзе специальным приемником, настроенным на частоты радиоизлучения гидроксила. И радиолинии гидроксила были обнаружены. Характер их определенно свидетельствует, что молекулы находятся в сильно «недовозбужденном» состоянии. Те же линии гидроксила обнаружил и американский радиоастроном Барри Тёрнер.

Таким образом, предсказание советского ученого об аномальном возбуждении гидроксила в кометах подтвердилось.

Наблюдения кометы Когоутека в радиолиниях гидроксила продолжаются в Нансэ советскими и французскими учеными. Обработка и теоретическое осмысление этих наблюдений принесут важную информацию о физических условиях в головах комет.

Расчеты, выполненные в Советском Союзе, показывают, что молекулы водяного пара в голове кометы при некотором расстоянии ее от Солнца могут оказаться в сильно «перевозбужденном» состоянии и дать мощное радиоизлучение на волне 1,35 сантиметра. На очереди — эксперименты по обнаружению этой радиолинии водяного пара от кометы Когоутека.

В. СТРЕЛЬНИЦКИЙ,
кандидат физико-математических наук, сотрудник Астрономического совета АН СССР.

(АПН).

● БАКУРИАНИ ГОТОВИТСЯ стать столицей зимней Спартакиады народов СССР. Новые спортивные сооружения ждут горнолыжников, прыгунов с трамплина, двоеборцев, саночников.

На снимках: слева — новая канатная дорога на Кохта-2; справа — у хижины отдыха для горнолыжников.

Фото Ф. Крымского.
(Фотохроника ГрузИНФОРМа).

На сорок пятом километре...

МОСКВА. (Корр. «Зари Востока»). На 45-м километре Минского шоссе, неподалеку от подмосковного поселка Голицыно, вырастает красивое здание. Это будет грузинский национальный ресторан «Иверия», двери которого распахнутся для москвичей, советских и иностранных туристов, проезжающих по самой оживленной международной магистрали.

В Подмосковье сооружается 15 таких ресторанов — каждая союзная республика решила построить их своими средствами и силами в подарок Москве. Они появятся вокруг столицы на оживленных туристских маршрутах, в местах отдыха трудящихся Москвы и Московской области. Уже вошел в строй ресторан «Сказка», построенный кооператорами Российской Федерации на Ярославском шоссе. Сейчас очередь за «Иверией». Проект ее разработан Тбилисским филиалом института «Центросоюзпроект». Его авторы — архитекторы Н. Гогаришвили и Л. Мушкудиани.

Здание, украшенное грузинским мрамором и другими породами камня, привлечет внимание своим оригинальным архитектурным решением.

В заоблачной выси

На Авчальском заводе металлоконструкций завершились испытания промежуточных опор нового типа из легких алюминиевых сплавов для линий электропередачи, сооружаемых в горных условиях. Работа по их созданию и внедрению в производство осуществляется специалистами ордена «Знак Почета» треста «Кавказэлектросетьстрой» и Армянского отделения Всесоюзного института «Энергосетьпроект».

На испытательном полигоне опора выдержала 25 процентов перегрузки и, по заключению специалистов, может быть с успехом применена для горных ЛЭП.

Таким образом, будет разрешена проблема установки в трудно доступных для любого вида транспорта пунктах опор, неизбежных при строительстве линий электропередачи в заоблачной выси.

В частности, сразу же по завершении испытаний работникам Армянского отделения Всесоюзного института было дано задание запроектировать новую опору для ЛЭП Ордубад—Агарак. Эта трасса, проходящая в тесном ущелье пограничной реки Аракс, предназначена для кольцевания энергосистемы Армении и Азербайджана и обеспечения надежности электроснабжения Агаракских молибденовых месторождений. Аналогичное задание будет выдано Грузинскому отделению «Энергосетьпроекта» для использования новшества в горах Восточной Грузии на высоте 3.000 — 3.500 метров.

Г. МИКАЭЛЯН,
заслуженный инженер Грузинской ССР.

ЭТО — ДЗЮ-ДО

Элегантный, по-японски сдержанный церемониал приветствия судей и соперников. Четкие, отрывистые команды арбитра. Броски, да такие, что только голые пятки мелькают в воздухе. А когда закончится поединок, арбитр не отпустит с татами борцов, пока они не приведут в порядок свои кимоно.

Три дня в Тбилисском Дворце спорта проходили увлекательные поединки традиционного международного турнира. Украшением его стал заключительный день соревнований.

В легком весе, в отсутствие прошлогоднего победителя турнира Шенгели Пицхелаури, в финал пробились чемпион мира среди юниоров японец Асаки Ишимине и чемпион Франции среди молодежи Макс Тиссо. Все десять минут финальной схватки представитель Страны Восходящего Солнца провел в атаке и заслуженно завоевал лавры победителя.

А вот в абсолютной весовой категории зрителей ждал сюрприз. И преподнес его никто иной как кореец Пак Чо Кир. 150-килограммовый гигант выходил на татами, словно на потеху зрителям. Его никто не воспринимал всерьез. А между тем всегда невозмутимый Пак Чо Кир потихоньку пробирался в финал. Перед его гигантским весом не устояли венгр Габор Роднаи, японец Морои Мицуоси, а чемпион Европы Сергей Новиков (СССР), получив травму, не закончил схватку, и наконец, корейцу начали подыгрывать даже судьи, словно шедшие на поводу у зрителей. Такое впечатление сложилось во время его схватки с французом Франсуа Бессоном. Их бледный поединок подходил к концу, когда француз провел бросок, на который не прореагировал ни один из арбитров. И победу в итоге присудили Пак Чо Киру.

Зрители, болея за корейца, ожидали веселого представления в финале, когда, по их мнению, Шота Чочишвили должен был «раскидать» своего неповоротливого партнера. Даже многоопытный спортивный комментатор Грузинского телевидения признался в эфире, что именно Пак Чо Кира он хотел бы видеть в финале. От этого, мол, схватка станет более увлекательной и зрелищно интересной.

А фаворит — олимпийский чемпион Шота Чочишвили уверенно продолжал серию побед. По 20 секунд затратил он на поединки с Кин Дже Си (КНДР) и Роже Бертье (Франция), 3 минуты 30 секунд — на схватку с японцем Сигемоцу. Затем последовала уверенная победа по баллам над Александром Зверинцевым.

И вот финал, которого так ждали зрители. Он показался бы грустным, если бы не был столь смешным. Три полноценных броска, оцененных судьями в два «юкко» и одно «вазари», обеспечивали Шота Чочишвили победу. Но ведь зрители желали «зрелища». Олимпийскому чемпиону достаточно было заработать еще одно «вазари» для чистой победы, а это значит надо произвести еще один полноценный резкий бросок. И он, подбадриваемый зрителями, пошел в атаку. Вот уже взлетел в воздух соперник, зал замер, но в последний момент наш чемпион не сумел закончить прием. Пак Чо Кир навалился на него, прижал к татами и провел удушающий прием. Схватка была остановлена.

Так главный приз уехал из Тбилиси.

Г. АЛЕКСИДЗЕ.

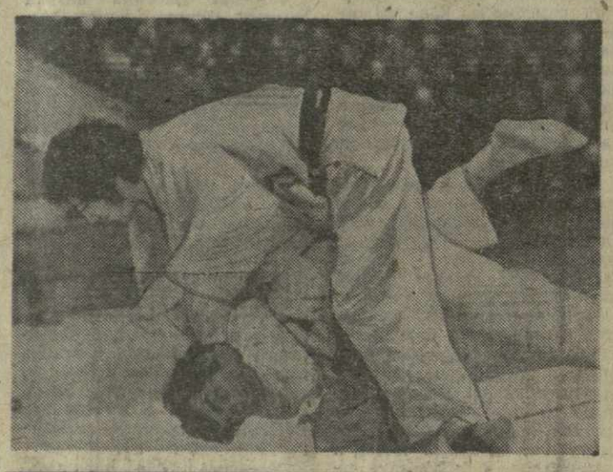

На снимке: на татами — дзюдоисты.

ПОБЕДНЫЙ ФИНИШ

Последним присоединился к полуфиналистам финиша розыгрыша мирового первенства по шахматам гроссмейстер Тигран Петросян.

— Это был очень трудный поединок. Победа потребовала от Петросяна огромного напряжения. Соперник его — венгерский гроссмейстер Лайош Портиш несомненно сильнее Мекинга и Бирна, — сказал в интервью корреспонденту ТАСС присутствовавший на четвертьфинальном матче в Пальма-де-Мальорка председатель Советской шахматной федерации гроссмейстер Ю. Авербах. — К тому же Портиш прекрасно подготовился к розыгрышу дебютов. Петросяну не раз приходилось вести трудную защиту. Особенного напряжения борьба достигла, когда счет сравнялся — 2:2. Но последнюю, ставшую решающей, встречу Петросян провел великолепно. Пожертвовав пешку, он получил активную игру и принудил соперника сдаться на сороковом ходу.

Что касается отрицательного баланса предыдущих встреч Петросяна с Портишем, то он сложился в турнирах, а матч — иное дело. Для победы в нем нужна не только лучшая подготовка, но и крепкие нервы и еще многое. Конечно, немалую роль сыграл богатый опыт Петросяна.

ТУРНИРНАЯ ОРБИТА

▲ Алексей Боровитин из Кирова завоевал бронзовую медаль в прыжках на 70-метровом трамплине на чемпионате мира по лыжам в Фалуне (Швеция). Победителем здесь стал Ханс-Георг Ашенбах из ГДР. Лыжную гонку на 30 километров выиграл швед Томас Магнуссон. Лучшим среди советских спортсменов был Иван Гаранин из города Рудный, занявший четвертое место.

Первую золотую медаль в советской команде завоевала Галина Кулакова. Спортсменка из Ижевска опередила всех соперниц на трассе 5-километровой гонки — 15 мин. 17,42 сек. Бронзовая медаль досталась дебютантке нашей команды—Раисе Сметаниной из Сыктывкара.

▲ В Кисловодске проходит дополнительный матч, который определит еще двух претендентов на мировую шахматную корону.

На старте Александрия победила Левитину, Коноплева, игравшая с Шуль, на 40-м ходу просрочила время.

В лабораториях ученых

ЧАЙ ЗАМЕНЯЕТ... ЯИЧНЫЙ БЕЛОК

Водный экстракт даже из самых низших сортов черного байхового или зеленого чая оказался отличным заменителем... яичного белка, применяемого в кондитерской промышленности для приготовления пастилы, зефира, сбивных сортов мягких конфет — «Суфле», «Птичье молоко» и других. В этом на практике убедились работники Тбилисской кондитерской фабрики «Саамо», испытавшие в порядке эксперимента новый вид пенообразователя, предложенного сотрудниками Грузинского политехнического института имени В. И. Ленина — заведующим кафедрой общей химической и пищевой технологии, доцентом К. Ивановым, доцентом кафедры физической и коллоидной химии Л. Бережиани, ассистентом кафедры К. Тархнишвили.

Продукция, выпущенная кондитерами на основе чайного экстракта, отличалась более нежным вкусом и ароматом по сравнению с традиционной, изготовленной на основе яичного белка. Выгоду от применения разработки ученых усмотрели и финансисты предприятия. Удалось без изменения существующей технологии производства значительно снизить себестоимость получения готовой продукции, да еще при заметном улучшении ее качества.

Процесс получения экстракта довольно прост. Чай некоторое время варят, а затем оставшуюся жидкость охлаждают. Из килограмма сырья при этом получается до пяти килограммов отличного заменителя белка, готового к употреблению. Хранить жидкость в открытой таре можно в течение недели.

— В последние годы во многих странах мира исследователи ведут активный поиск пенообразующих веществ, способных заменить дефицитный яичный белок, — говорит Лаура Бениаминовна Бережиани. — Проводятся эти работы и в Советском Союзе. Уже предложены рецепты различных заменителей белка. Один из них готовится, например, из нежирных сортов тресковой рыбы, другой — из молочного белка.

Чай, по мнению грузинских специалистов, может стать в условиях Закавказья наиболее приемлемым сырьем для получения эффективного заменителя дефицитной белковой яичной массы. Теперь, как говорится, слово за производственниками.

К. ЦХОМЕЛИДЗЕ.
(Корр. ГрузИНФОРМа).

Редактор
О. КИНКЛАДЗЕ.

ТЕЛЕВИДЕНИЕ
СЕГОДНЯ

По первой программе. 10.00 — Программа. 10.05 — Из Москвы. Цветное телевидение. Утренняя гимнастика. 10.20 — Из Москвы. Новости. 10.30 — Телефильм. 11.00 — **В помощь школам.** Математика. 11.25—Киноочерк. 11.45— **Для студентов.** Лекция по высшей математике. 12.45 — Художественный фильм «Зарубки на память». **Лекции для поступающих в вузы:** 16.35 — По грузинскому языку. 17.20 — По биологии. 18.05 — Объявления. 18.10 — Киноочерк «Родины сыны» (на грузинском языке). 18.20 — **Для школьников.** Тележурнал «Костер». 18.50 — «Это должен знать каждый». 19.15 — Кинопрограмма. 20.15 — Цветное телевидение Грузии. «Чудеса природы». 21.05 — «Моамбе» — информационная программа. 22.00 — **Из Москвы.** «Время» — информационная программа. 22.30 — Концерт. 23.20 — Новости. **По второй программе.** 18.00 — Программа. 18.05 — **В помощь школам.** Русский язык. 18.35 — Киноочерк. 18.55 — **В помощь школам.** Английский язык. Лекции для студентов: 19.25 — По теоретической механике. 20.25 — По начертательной геометрии. 21.25 — Художественный фильм «Александр Попов».

СПРАВОЧНАЯ СЛУЖБА «ЗАРИ ВОСТОКА»

ТБИЛИССКИЙ ГОСУДАРСТВЕННЫЙ ОРДЕНА ЛЕНИНА АКАДЕМИЧЕСКИЙ ТЕАТР ОПЕРЫ И БАЛЕТА им. З. ПАЛИАШВИЛИ
во Дворце культуры профсоюзов Грузии (пр. Важа Пшавела, № 43).

Суббота, 23 февраля
РОМАНТИЧЕСКИЕ КАРТИНЫ

Воскресенье, 24 февраля, утром
Леонкавалло
ПАЯЦЫ

Воскресенье, 24 февраля 8-й спектакль 13-го абонемента
Адан
ЖИЗЕЛЬ

Начало утренних спектаклей в 11 часов 30 минут, вечерних — в 8 часов вечера.

Коротко об интересном

МИР БЕЗ МАГНИТА

Впервые человек познакомился с магнитом тысячелетия назад. Загадочные свойства металла вселили в него суеверный страх. Родились легенды о якобы летающем в воздухе «гробе Магомета», об островах, свободно парящих над пучиной океана. Предприимчивые дельцы и шарлатаны столетиями спекулировали на людской любознательности и... невежестве. А затем магниты перешли в руки ученых, и их свойства получили объективное толкование. Родились замечательные приборы, устройства, машины. Мощное магнитное поле оказалось способным творить чудеса: оно сумело, не «обжигаясь», удерживать в своих ладонях сильно ионизированный газ — плазму. Ее испепеляющего миллионно-градусного дыхания не в состоянии выдержать ни один самый стойкий металл.

Магниты стали служить и медицине. Много говорят, хотя быть может, и больше, чем они заслуживают, об их целительных свойствах. Наконец, магнитное поле, омывающее нашу планету со всех сторон, оберегает все живое от мощного космического ионизирующего излучения. Энергетики и специалисты, работающие с очень сильными магнитными полями, обнаружили их вредное воздействие. Чтобы ослабить это влияние, экспериментаторам приходится скрываться за специальным защитным барьером. Но все это только одна сторона дела...

Гораздо позже люди стали задумываться над тем, как поведут себя организмы в немагнитном мире. Немагнитных уголков на Земле нет. А можно ли создать их, не совершая путешествия на Марс или Венеру? Ученые предложили два пути. Первый — создать пассивную защиту, то есть соорудить конструкции из специальных сплавов, внутрь которых магнитные поля не проникают. И второй: повести, так сказать, активное наступление, противопоставить земному магнитному полю искусственное, полученное в лабораторных условиях. В соленоидах, по обмоткам которых протекает электроток, создается магнитное поле, способное «оттолкнуть» естественное. Оба варианта, к сожалению, дают экспериментатору очень малый пространственный объем для исследований. Его, однако, хватает, чтобы наблюдать за мелкими лабораторными животными. В таких условиях и вели поиски советские ученые Ю. А. Холодов, П. П. Чуваев, американцы Гальперн, Ван Дейн и другие.

...В лабораторную «антимагнитную» камеру помещали группу мышей. Магнитное поле там составляло всего одну сотую эрстеда — величину чрезвычайно малую. Через некоторое время в дневниках ученых появилась запись: «По своему физическому развитию подопытные мыши превосходят родителей». Самое интересное, однако, произошло потом. Уже второе поколение мышей, лишенных нормальных условий жизни, ничем не отличалось от тех, что развивались в нормальных магнитных полях. Но гибнуть они стали гораздо быстрее своих сородичей из контрольной группы. А выжившие мышата демонстрировали удивительное безразличие ко всему.

Та часть животных, что доживала до зрелого возраста, начинала болеть. У них выпадали волосы на затылке и на спине. На облысевших участках кожа утолщалась...

Таков неполный перечень бед, который приносил мышам магнитный голод. Физиологические и биохимические анализы внутренних органов показали, что опыт не прошел бесследно, особенно для печени, почек и некоторых желез внутренней секреции.

...В очень слабых магнитных полях ведут себя иначе и микроорганизмы. Дрожжи и некоторые разновидности бактерий, усваивающие азот из воздуха, размножаются гораздо медленнее. Зародышевые корешки ржи и гречихи в первые дни прорастания увеличиваются больше, чем контрольные, растущие в нормальном геомагнитном поле.

Исследователям предстоит еще провести множество экспериментов. Но уже сейчас можно сказать смело: мир без магнита для человека и всего живого отнюдь не безразличен.

Б. ЛЬЯНОВ.

Доводим до сведения заинтересованных организаций, что с 1 января 1974 года **Район технической эксплуатации кабельных и радиорелейных магистралей № 1 (РКРМ-I)**, расположенный в г. Мцхета (ул. Сталина, 65), переименован в **Технический узел союзных магистральных связей и телевидения № I (ТУСМ-I).**

Краснодарское предприятие «ЗАГОТПЛОДОПЕРЕРАБОТКА» покупает сульфитированные соки в широком ассортименте по ценам прейскуранта.

Здесь же продаются бочки винные и пивные по ценам прейскуранта.

С предложениями обращаться по адресу: **г. Краснодар, ул. Шевченко, 139.**

АДРЕС РЕДАКЦИИ: 380008, ТБИЛИСИ-8, ПР. РУСТАВЕЛИ, 42. ● ТЕЛЕФОНЫ: приемная — 93-11-58, отдел писем и массовой работы — 93-13-54, бухгалтерия — 93-93-95.

ТИПОГРАФИЯ ИЗДАТЕЛЬСТВА ЦК КП ГРУЗИИ, 380008, ТБИЛИСИ-8, УЛ. ЛЕНИНА, 14. ИНДЕКС 66432

УЭ 03935