Пролетарии всех стран, соединяйтесь!

ЗАРЯ ВОСТОКА

ზარია ვოსტოკა
საქართველოს კპ ცენტრალური კომიტეტის, საქართველოს სსრ უმაღლესი საბჭოსა და საქართველოს სსრ მინისტრთა საბჭოს ორგანო

ГАЗЕТА ВЫХОДИТ С ИЮНЯ 1922 ГОДА

Орган ЦК КП Грузии, Верховного Совета Грузинской ССР и Совета Министров Грузинской ССР

№ 144 (14297) • СРЕДА, 21 ИЮНЯ 1972 ГОДА • Цена 2 коп.

УКАЗ
ПРЕЗИДИУМА ВЕРХОВНОГО СОВЕТА СССР
О НАГРАЖДЕНИИ ВСЕСОЮЗНОГО ОБЩЕСТВА «ЗНАНИЕ» ОРДЕНОМ ЛЕНИНА

За большие заслуги в пропаганде политических и научных знаний, активную работу по коммунистическому воспитанию трудящихся наградить **Всесоюзное общество «Знание»** орденом **Ленина**.

Председатель Президиума Верховного Совета СССР
Н. ПОДГОРНЫЙ.

Секретарь Президиума Верховного Совета СССР
М. ГЕОРГАДЗЕ.

Москва. Кремль. 19 июня 1972 г.

СЛУЖИТЬ ДЕЛУ ПАРТИИ, НАРОДА

VI съезд Всесоюзного общества «Знание»

Нести политические и научные знания в массы, помогать партии воспитывать советских людей в духе беззаветной преданности коммунистическим идеалам, великому делу Ленина, в духе высоких принципов коммунистической морали, советского патриотизма и пролетарского интернационализма — благородные задачи Всесоюзного общества «Знание». Объединенные в его рядах представители славной советской интеллигенции отдают весь свой опыт, творческое вдохновение служению Коммунистической партии, народу Страны Советов.

Более 1.200 делегатов прибыли в Москву на Шестой съезд Всесоюзного общества «Знание», чтобы подвести итоги работы, проделанной за последние четыре года, обсудить задачи, поставленные XXIV съездом КПСС, обменяться опытом подготовки к 50-летию образования СССР. Кроме делегатов, на съезде присутствуют большая группа академиков, видных ученых Москвы, Ленинграда, столиц союзных республик, активисты общества, лучшие лекторы, руководители министерств и ведомств, общественных организаций, партийные работники, военачальники.

Съезд начал работу 20 июня в Большом Кремлевском дворце. Его открыл председатель правления Всесоюзного общества «Знание» академик **И. И. Артоболевский.** Тепло встретили собравшиеся товарищей **В. В. Гришина, М. А. Суслова, П. Н. Демичева.**

Под бурные аплодисменты избирается почетный президиум в составе Политбюро Центрального Комитета КПСС.

Избираются президиум и рабочие органы съезда.

На съезде присутствуют представители научно-просветительских организаций братских социалистических стран. Собравшиеся сердечно приветствуют их.

Слово предоставляется члену Политбюро ЦК КПСС, секретарю ЦК КПСС **М. А. Суслову**, тепло встреченному делегатами и гостями съезда.

Речь товарища М. А. СУСЛОВА

Дорогие товарищи!

Открытие вашего съезда ознаменовано большим и радостным событием. Всесоюзное общество «Знание» за большие заслуги в пропаганде политических и научных знаний, активную работу по коммунистическому воспитанию трудящихся награждено орденом Ленина.

Разрешите мне от имени Центрального Комитета Коммунистической партии Советского Союза, Президиума Верховного Совета СССР и Советского правительства сердечно поздравить вас и в вашем лице всех членов общества «Знание» с этой высокой наградой.

Итоги, с которыми общество «Знание» пришло к своему VI съезду, свидетельствуют о том, что оно вносит весомый вклад в разъяснение внутренней и внешней политики партии, в пропаганду достижений науки и культуры, в дело дальнейшего повышения трудовой и политической активности масс.

Как отмечается в приветствии ЦК КПСС в адрес вашего съезда, общество «Знание» является надежным помощником партии в коммунистическом воспитании трудящихся. В его рядах объединены 2,5 миллиона работников науки, культуры и искусства, специалистов различных отраслей народного хозяйства, передовиков и новаторов производства. Теперь в нашей стране ежедневно читаются десятки тысяч лекций, на которых присутствуют миллионы слушателей. Голос лектора-общественника звучит на полевом стане и в заводском цехе, в Доме культуры и студенческой аудитории—везде, где живет и трудится советский человек. На долю общества «Знание» приходится около половины всей издаваемой у нас научно-популярной литературы. Без преувеличения можно сказать, что диапазон знаний, распространяемых лекторами общества, носит энциклопедический характер, охватывая все области науки, техники, культуры, экономики, политики, всей многогранной общественной жизни.

Весь опыт деятельности общества «Знание» показывает, что это — жизненная и перспективная форма удовлетворения растущих интеллектуальных запросов трудящихся, вооружения их политическими и научными знаниями.

Созданное по инициативе группы советских ученых четверть века назад общество «Знание» достойно продолжает замечательную традицию лучших представителей отечественной интеллигенции, считавших своим долгом нести знания трудовому народу, служить его просвещению и образованию. Но если в дореволюционной России это благородное дело было выражением подвижничества сравнительно небольшого круга передовых людей, то в условиях социализма пропаганда политических и научных знаний прочно вошла в духовную жизнь страны, превратилась в неотъемлемую составную часть патриотического труда советской интеллигенции во имя благородных идеалов коммунизма.

Деятельность общества является важной формой духовного взаимообогащения и взаимосвязи нашей народной интеллигенции с рабочим классом и колхозным крестьянством, привлечения ее различных слоев к активной общественно-политической жизни, школой идейной закалки самой интеллигенции.

Товарищи! Ваш съезд проходит в знаменательное время, когда трудящиеся нашей страны под руководством Коммунистической партии настойчиво и целеустремленно претворяют в жизнь исторические решения XXIV съезда КПСС, готовятся достойно встретить 50-летие образования Союза ССР.

Центральный Комитет и Советское правительство твердо и последовательно держат ленинский курс на построение коммунизма в нашей стране, осуществляют целый комплекс конкретных, взаимосвязанных мер, направленных к тому, чтобы народное хозяйство развивалось высокими и устойчивыми темпами, повышалась эффективность общественного производства, быстро возрастало благосостояние народа. Партия неуклонно проводит линию на все более широкое привлечение трудящихся к решению общественных и государственных дел, на всемерное развитие образования, науки и культуры, на дальнейшее сближение всех классов и социальных групп советского общества, всестороннее совершенствование социалистической демократии и государственности.

Внешняя политика ЦК КПСС и Советского правительства неизменно направлена на обеспечение условий мирного труда нашего народа, на защиту социализма, свободы народов и всеобщего мира. Рост могущества Советского Союза и наша активная внешнеполитическая деятельность по реализации программы мира, выдвинутой в Отчетном докладе ЦК, с которым выступил тов. Л. И. Брежнев на XXIV съезде партии, сыграли немалую роль в положительных сдвигах на мировой арене. Мы с полным основанием можем сказать, что в целом международная обстановка улучшилась, упрочились позиции нашей Родины и мирового социалистического содружества. Как отмечалось на майском Пленуме ЦК КПСС, сложились более благоприятные условия для укрепления всеобщего мира и безопасности народов.

Однако за установление прочного мира на земле предстоит еще длительная и упорная борьба. Еще не погашены очаги военной агрессии империалистов в Индокитае и на Ближнем Востоке. У нас нет иллюзий в отношении империализма, его антинародной природы и политики, его идеологии антикоммунизма.

Товарищи! Под руководством своей Коммунистической партии советский народ добился огромных побед в подъеме экономики страны, развитии науки, техники, культуры, в преобразовании всех сторон нашей общественной жизни. Наше общество мы справедливо называем теперь обществом развитого социализма. Перед ним открываются новые замечательные перспективы. Но одновременно возникают и новые великие задачи исторического масштаба. Эти задачи определены Программой КПСС, они конкретизированы и развиты решениями XXIV съезда партии применительно к нынешнему этапу коммунистического строительства.

А ключ к успешному выполнению новых грандиозных экономических и социальных планов партия видит прежде всего в дальнейшем развертывании творчества и инициативы советских людей, в повышении их политической и трудовой активности.

Сейчас, как никогда, важно добиться того, чтобы все рабочие, колхозники, интеллигенция были сознательными борцами за осуществление политики партии, активными строителями коммунизма, в полной мере проявляя свои способности и творческую инициативу. Поэтому первостепенное значение партия придает вопросам духовного развития советского общества, усилению идейно-воспитательной работы, коммунистическому воспитанию трудящихся.

В решении этой сложной и многогранной задачи важную роль играет и впредь будет играть деятельность общества «Знание». Оно призвано еще эффективнее участвовать в воспитании нового человека, человека коммунистического будущего, активнее прививать каждому человеку высокие моральные и нравственные принципы, такие замечательные качества, как преданность делу коммунизма, советский патриотизм и социалистический интернационализм, коммунистическое отношение к труду и общественной собственности, непримиримость к буржуазной идеологии и вредным пережиткам прошлого.

Основой идейно-политического воспитания является широкое распространение идей марксизма-ленинизма, формирование у всех трудящихся коммунистического мировоззрения.

Мы должны нести советским людям революционную теорию во всей ее жизненной силе и богатстве идей, на самом современном уровне достижений марксистско-ленинской мысли, в тесной, органической связи с жизнью, с практикой коммунистического строительства. Речь идет прежде всего о необходимости всестороннего показа многогранной идейно-теоретической работы партии, разъяснения и пропаганды идей и решений XXIV съезда КПСС, документов Центрального Комитета, принятых в послесъездовский период. Следует полнее и глубже раскрывать сущность, историческое место и основные черты развитого социализма, пути создания материально-технической базы коммунизма, становление и развитие советского народа как новой исторической общности людей и другие теоретические проблемы, представляющие крупный вклад партии в сокровищницу марксизма-ленинизма.

При этом необходимо добиваться не только усвоения широкими массами трудящихся основных положений научного коммунизма, но и умения применять полученные знания в практической деятельности, в повседневной жизни, превращать знания в убеждения, стремиться к тому, чтобы на их основе вырабатывалось осознанное, активное отношение к действительности. Один из важнейших принципов, которыми руководствуется партия, и состоит как раз в тесной связи идейно-воспитательной работы с непосредственной преобразующей деятельностью трудящихся.

В нынешних условиях, когда перед нами поставлены крупные народнохозяйственные задачи, когда выдвинуто требование комплексного осуществления экономических и социальных проблем, особое значение приобретают всестороннее развитие человека труда, его творческих способностей, организованности, пропаганда актуальных проблем хозяйственного строительства и опыта новаторов производства, передовых коллективов, вооружение самых широких масс трудящихся экономическими знаниями, наукой управления, наукой хозяйствования.

Жизнь требует также существенного улучшения естественно-научной и научно-технической пропаганды как одного из важных средств повышения производительности труда, увеличения экономического и технического потенциала страны.

Ваше общество может оказать большую помощь в вооружении трудящихся знаниями, необходимыми в борьбе за ускорение научно-технического прогресса и повышение эффективности общественного производства, способствовать решению задачи органического соединения достижений научно-технической революции с преимуществами социалистической системы хозяйства.

Видное место в общей идеологической работе и, несомненно, в работе вашего общества и впредь будет занимать пропаганда нашей внешней политики. Перед обществом «Знание» стоит задача глубоко и аргументированно показывать реалистический, научно обоснованный характер советской внешней политики, ее классовую, интернационалистическую сущность, ее твердость и принципиальность в решении международных проблем, ее соответствие коренным интересам советского народа, интересам народов мирового социализма и всего революционного антиимпериалистического движения.

Следует подчеркнуть, товарищи, что во всей нашей идеологической работе недопустимо какое бы то ни было ослабление борьбы против реакционной буржуазной идеологии. Поскольку, с изменением обстановки на мировой арене в пользу социализма, все более очевидной становится бесперспективность попыток военного, экономического и политического давления на Советский Союз и социалистическое содружество в целом, особую остроту приобретает борьба именно в области идеологии, в той области, где нет и не может быть мирного сосуществования между социализмом и капитализмом.

Враждебная делу мира, демократии и социализма клеветническая пропаганда и всевозможные злобные измышления отнюдь не прекращаются и не ослабляются. Великой правде марксизма-ленинизма классовый противник тщится противопоставить целый конгломерат лженаучных доктрин и концепций, в которых переплетаются прямая апологетика капитализма, реформистские взгляды и ревизионистские рецепты «усовершенствования» социализма.

(Окончание на 2-й стр.).

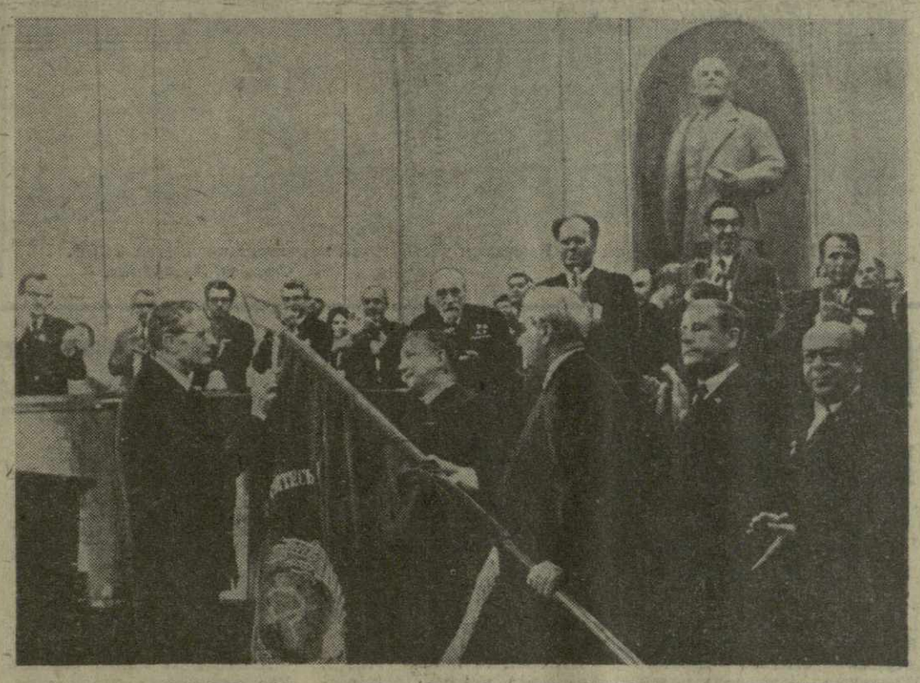

МОСКВА. 20 июня. Член Политбюро ЦК КПСС, секретарь ЦК КПСС М. А. Суслов прикрепляет орден Ленина к знамени общества.
ТАСС. (Принято по фототелеграфу ГрузИНФОРМа).

П. ЯРОШЕВИЧ ПРИБЫЛ В МОСКВУ

20 июня в Москву прибыл с дружеским неофициальным визитом член Политбюро ЦК ПОРП, Председатель Совета Министров Польской Народной Республики П. Ярошевич.

На Внуковском аэродроме П. Ярошевича встречали член Политбюро ЦК КПСС, Председатель Совета Министров СССР А. Н. Косыгин, заместитель Председателя Совета Министров СССР Н. К. Байбаков, министры СССР А. А. Громыко, Б. П. Бугаев, В. Ф. Гарбузов и другие официальные лица.

Среди встречавших был посол ПНР в СССР З. Новак. (ТАСС).

Встреча А. Н. Косыгина с П. Ярошевичем

20 июня в Кремле состоялась встреча члена Политбюро ЦК КПСС, Председателя Совета Министров СССР А. Н. Косыгина с членом Политбюро ЦК ПОРП, Председателем Совета Министров Польской Народной Республики П. Ярошевичем.

В ходе встречи, проходившей в сердечной товарищеской обстановке, главы правительств СССР и ПНР проинформировали друг друга о ходе выполнения решений XXIV съезда КПСС и VI съезда ПОРП, о достижениях в коммунистическом и социалистическом строительстве в Советском Союзе и Польше.

Состоялся обмен мнениями по вопросам дальнейшего развития и углубления советско-польского сотрудничества. Было отмечено, что постоянное расширение и углубление советско-польского всестороннего сотрудничества полностью отвечает интересам Советского Союза и Польской Народной Республики, всего социалистического содружества государств и способствует дальнейшему углублению братской дружбы, основывающейся на полном взаимном доверии, единстве взглядов по всем основным вопросам.

А. Н. Косыгин и П. Ярошевич выразили удовлетворение состоявшимся обменом мнениями и результатами, достигнутыми в ходе встречи.

* * *

В тот же день А. Н. Косыгин дал завтрак в честь П. Ярошевича.

С советской стороны на завтраке были товарищи Д. С. Полянский, П. Е. Шелест и другие официальные лица.

Во время завтрака А. Н. Косыгин и П. Ярошевич обменялись дружескими тостами.

* * *

Находившийся в Москве с дружеским неофициальным визитом член Политбюро ЦК ПОРП, Председатель Совета Министров Польской Народной Республики П. Ярошевич 20 июня отбыл на родину.

На Внуковском аэродроме, украшенном государственными флагами ПНР и СССР, его провожали член Политбюро ЦК КПСС, Председатель Совета Министров СССР А. Н. Косыгин, заместитель Председателя Совета Министров СССР Н. К. Байбаков и другие официальные лица.

(ТАСС).

Приезд делегации

20 июня в Москву по приглашению ЦК КПСС прибыла делегация Коммунистической партии Индии в составе Председателя Нацсовета КПИ Ш. А. Данге (глава делегации), Генерального секретаря Нацсовета КПИ Р. Рао и секретарей Нацсовета КПИ Б. Гупта и Н. К. Кришнана.

Симпозиум в Киеве

В Киеве закончился Всесоюзный симпозиум онкологов. В нем приняли участие более 250 ведущих специалистов.

Участники симпозиума наметили основные направления дальнейших исследований. Была обсуждена также проблематика по программе научного содружества с американскими онкологами. Подобные работы предусмотрены соглашением между правительствами СССР и США о сотрудничестве в области медицинской науки и здравоохранения. (ТАСС).

ПЛАН ПОЛУГОДИЯ—ДОСРОЧНО

В эти дни на промышленных предприятиях Тбилиси проходят общие собрания коллективов. На них обсуждается ход выполнения социалистических обязательств в честь 50-летия образования СССР и намечаются меры по усилению темпов работ. Первыми такие собрания провели на электровагоноремонтном заводе имени Сталина и на метрополитене имени 50-летия Великого Октября. Эти коллективы решили в кратчайшие сроки ликвидировать последствия ливневых дождей, наверстать упущенное и обеспечить успешное выполнение и перевыполнение полугодовых производственных заданий, шире развернуть соревнование за осуществление обязательств, взятых в честь славного юбилея.

Тбилисский горком КП Грузии одобрил эту инициативу и рекомендовал всем предприятиям промышленности, транспорта, строительства, бытового и торгового обслуживания, организациям и учреждениям города поддержать ее.

Сегодня мы публикуем несколько сообщений о собраниях, на которых был поддержан почин передовых коллективов столицы республики.

Завод телеграфной аппаратуры — предприятие, на котором широко внедрена усовершенствованная система бездефектного труда. Борьба за высокое качество продукции принесла замечательные плоды и продолжает крепнуть от месяца к месяцу. При этом производственные планы по всем основным технико-экономическим показателям постоянно успешно выполняются. Так, задание пяти месяцев нынешнего года здесь перевыполнено.

Ритм работы завода был несколько нарушен в результате ливневого дождя. Однако здесь сумели всем коллективом добиться того, чтобы ущерб был минимальным. На борьбу со стихией были брошены срочно созданные аварийные бригады, вооруженные необходимой техникой и транспортом. На состоявшемся на днях общем собрании говорилось о том, как в кратчайшие сроки полностью ликвидировать последствия ливня, восполнить потери и досрочно выполнить полугодовую производственную программу, что и было предусмотрено обязательствами. Задача эта реальная, говорили выступавшие на собрании прессовщики А. Гочошвили и В. Валиев, литейщик Т. Басинов, секретарь партбюро намоточного цеха В. Гаспарян и другие, и будет непременно решена. Несколько производственников на собрании приняли на себя дополнительные обязательства.

* * *

На электровозостроительном заводе имени В. И. Ленина дождь также нанес некоторый ущерб. Вода проникла в цехи кузовов и автоматизации и механизации, затопила подвальные помещения, где расположены две электроподстанции, телефонную станцию, нанесла ил.

В первые же часы здесь были приняты экстренные меры по устранению последствий ливня. А затем на общем собрании, на котором выступили секретарь партийного комитета предприятия А. Чохели, главный инженер завода З. Чивадзе, начальники цехов Т. Багашвили и Г. Чачуа, слесарь секционно-катушечного цеха О. Георгадзе и другие работники предприятия, была составлена конкретная программа восстановительных мероприятий.

Все выступившие на собрании подтвердили решимость электровозостроителей своевременно достигнуть намеченного рубежа, успешно выполнить полугодовой план и взятые в честь 50-летия образования СССР социалистические обязательства. Задача перед коллективом стоит непростая: ведь программа июня возросла на 200 тысяч рублей по сравнению с предыдущими месяцами нынешнего года. Уже к концу месяца здесь должны начать серийный выпуск новой важной продукции — грузоподъемных штабелеров.

В минувшую субботу сотни рабочих, инженеров, техников и служащих ТЭВЗа благоустраивали территорию завода. Они сумели не только сделать «большую приборку», но и приступили к намеченным работам по созданию различных дополнительных защитных противоливневых сооружений, как это было решено на собрании.

* * *

Накопившиеся в парке имени Киквидзе дождевые воды разрушили подпорную стену, пролегающую вдоль корпуса завода «Электропускатель», хлынули на территорию предприятия, затопили производственные и подсобные помещения. Определенный ущерб нанесен и другим предприятиям Тбилисского производственного объединения «Электроаппарат» — заводам «Пластмасс», «Электрокрепеж», «Электроавтомат»...

Специальная комиссия разработала и контролирует ход выполнения мероприятий по ликвидации последствий ливня. Партийный комитет принял оперативные меры для мобилизации коллективов цехов, участков, отделов и заводов в целом на борьбу за восстановление нормального ритма работы.

Во всех цехах, на каждом участке прошли общие собрания, где были взяты обязательства ускорить восстановительные работы, решено трудиться сверхурочно, после завершения восстановления разрушений поработать и в субботние дни. Инициаторами этого почина были слесари-сборщики Н. Георгадзе и Г. Мачаидзе.

В настоящее время территория завода «Электропускатель» — головного предприятия объединения расчищена, оборудование механического инструментального и штамповочного цехов в целом восстановлено, выпускается продукция. Изготовление комплектующих деталей размещено на заводах «Пластмасс» и «Электроавтомат».

Практическую помощь объединению оказывают коллективы заводов станкостроительного имени Кирова и шлифовальных станков, которые сейчас снабжают материалами, запасными частями, прислали сюда специалистов.

Между коллективами цехов и участков развернуто соревнование за быстрейшую ликвидацию последствий ливня.

(ГрузИНФОРМ).

Орден на знамени института

Всесоюзному научно-исследовательскому институту кормов имени В. Р. Вильямса исполнилось 50 лет. За полвека научной деятельности его ученые создали 54 сорта многолетних трав и других кормовых культур, более половины из которых районированы в 60 областях страны. Многие из них возделываются и за рубежом.

За достигнутые успехи в развитии сельскохозяйственной науки Президиум Верховного Совета СССР наградил Всесоюзный научно-исследовательский институт кормов имени В. Р. Вильямса орденом Трудового Красного Знамени.

(ТАСС).

СЛУЖИТЬ ДЕЛУ ПАРТИИ, НАРОДА

ОКОНЧАНИЕ.

Все это многообразие вражеских теорий, конечно, выражает не силу антикоммунизма, а его слабость, растерянность, страх перед реальными достижениями социализма, неспособность выработать позитивную программу, которая могла бы противостоять жизнеутверждающей силе научного коммунизма.

Однако историческая обреченность антикоммунизма отнюдь не означает, что он добровольно сложит оружие. Внутреннюю шаткость своих идейных позиций наши классовые противники пытаются компенсировать усиленным развитием массовых средств информации, использованием самых изощренных приемов идеологических диверсий. Они наращивают мощности печати, радио, телевидения, отчетливо обнаруживают стремление придать своей пропаганде глобальный характер.

У буржуазии нет никаких шансов выиграть историческую битву за умы и сердца людей. Величие и непобедимость идей марксизма-ленинизма, морально-политическое единство советского народа, целенаправленная идейно-воспитательная работа партии — все это создает непреодолимую преграду на пути вражеской подрывной пропаганды.

Вместе с тем мы никогда не должны забывать о необходимости вести решительную борьбу с буржуазной идеологией, воспитывать у советских людей непримиримость к любым ее проявлениям. Главное, на что обращает внимание ЦК КПСС, — это усиление наступательности и боевитости нашей пропаганды, повышение ее эффективности.

Нельзя ограничиваться лишь критикой антикоммунистических теорий и концепций. Разоблачение происков вражеской пропаганды должно быть максимально приближено к нашей конкретной действительности, к задачам, которые решает партия по искоренению чуждых социализму убеждений, по преодолению пережитков прошлого в сознании и поступках людей.

Примиренчество к буржуазной реакционной идеологии, попустительство ей, национализм и шовинизм, стяжательство, тунеядство, взяточничество, пьянство — эти явления несовместимы с социализмом и коммунистической моралью. Именно поэтому буржуазная пропаганда рассматривает людей, зараженных подобными пережитками, как социальную почву, на которой могут прививаться насаждаемые ею взгляды. Именно поэтому борьба против этих, чуждых природе нашего общества, явлений требует постоянного внимания партийных, советских, общественных организаций, боевой работы по коммунистическому воспитанию масс.

Товарищи! Нынешний год — это год 50-летия образования Союза Советских Социалистических Республик. Полувековой юбилей первого в мире многонационального социалистического государства является событием величайшей политической важности, огромного международного значения. Это — всенародный праздник единения, дружбы и братства всех наций и народностей, строящих коммунистическое общество, праздник торжества ленинской национальной политики КПСС, пролетарского интернационализма.

Подготовку к этой знаменательной дате необходимо активно использовать для дальнейшего улучшения идейно-воспитательной и массово-политической работы. Мы должны глубоко и всесторонне раскрывать значение образования и развития Союза ССР для построения социализма и коммунизма в нашей стране, плодотворные результаты осуществления партией ленинской национальной политики. Выдающиеся достижения Советского Союза — его могучий экономический потенциал, несокрушимая оборонная мощь, невиданный взлет науки и культуры, высокий международный престиж — это результат усилий всех советских республик, всех наций и народностей, их сплоченности и взаимопомощи, всестороннего взаимного обмена материальными и духовными ценностями.

Воспитывая трудящихся в духе советского патриотизма и социалистического интернационализма, партия стремится к тому, чтобы представитель любой нации и народности нашей страны глубоко сознавал великую жизненную силу дружбы народов, свою принадлежность к единому многонациональному советскому народу, гордился тем, что он гражданин единой могучей социалистической Родины, имя которой — Советский Союз.

Товарищи! Я коснулся лишь некоторых вопросов нашей общей идеологической работы и задач вашего общества. Как видим, перед вами большое поле деятельности.

Для эффективного решения усложнившихся задач нужно и дальше совершенствовать формы и методы работы, приводить их в соответствие с требованиями современного этапа коммунистического строительства, добиваться повышения качества лекционной пропаганды, ее идейно-научного содержания и эффективности, всемерно укреплять общественные начала в деятельности общества «Знание». Развитие его как массовой добровольной самодеятельной организации — таково важное направление расширения сферы деятельности общества, привлечения к активной лекторской работе новых сил.

Коммунистическая партия и Советское правительство высоко ценят деятельность Всесоюзного общества «Знание», всех его организаций, самоотверженный и благородный труд лекторов-общественников, пропагандирующих идеи марксизма-ленинизма, обогащающих народ сокровищами передовой научной мысли.

Мы уверены, что общество «Знание» будет проводить всю свою работу в еще более тесной связи с жизнью, с практикой коммунистического строительства, еще более активно помогать партии в воспитании нового человека, в реализации исторических решений XXIV съезда КПСС.

Дорогие товарищи!

Разрешите мне по поручению Президиума Верховного Совета СССР вручить Всесоюзному обществу «Знание» орден Ленина.

Товарищи! Позвольте еще раз сердечно поздравить вас, всех членов общества «Знание» с высокой правительственной наградой и пожелать вам новых творческих успехов в борьбе за великое дело коммунизма.

Под бурные аплодисменты собравшихся тов. М. А. Суслов прикрепил орден Ленина к знамени Всесоюзного общества «Знание».

* * *

С отчетным докладом выступил председатель правления общества «Знание» академик **И. И. Артоболевский.**

От имени делегатов съезда, всех членов общества он выразил глубокую сердечную благодарность Центральному Комитету КПСС, Президиуму Верховного Совета СССР, Советскому правительству за высокую награду Родины — орден Ленина, которой удостоено Всесоюзное общество «Знание» за большие заслуги в пропаганде политических и научных знаний, активную работу по коммунистическому воспитанию трудящихся.

В приветствии Центрального Комитета Коммунистической партии Советского Союза нашему съезду, в речи товарища М. А. Суслова дана высокая оценка деятельности многотысячной армии пропагандистов знаний, всесторонне раскрыты практические задачи общества на современном этапе строительства коммунизма.

Орден Ленина является признанием важности труда пропагандистов знаний для дела строительства коммунизма, выражением большой заботы о духовном развитии советских людей. Эта высокая награда ко многому нас обязывает. Председатель правления общества заверил Центральный Комитет, Президиум Верховного Совета СССР и Советское правительство в том, что общество «Знание» и впредь будет надежным помощником партии в коммунистическом воспитании советских людей.

Наш съезд, сказал далее оратор, проходит в обстановке огромного политического и трудового подъема, вызванного XXIV съездом КПСС, подготовкой к 50-летию образования СССР.

Основные задачи и характер деятельности организаций общества «Знание» за отчетный период определялись решениями XXIII и XXIV съездов партии, Пленумов ЦК КПСС, материалами Московского международного совещания коммунистических и рабочих партий (1969 г.), Тезисами ЦК КПСС «К 100-летию со дня рождения Владимира Ильича Ленина», постановлением ЦК КПСС «О подготовке к 50-летию образования Союза Советских Социалистических Республик». Эти документы стали идейно-теоретической основой пропаганды, обогатили ее содержание, придали ей большую наступательность и целеустремленность.

Далее оратор отметил, что сердцевиной работы по воспитанию всесторонне развитых людей является формирование у широких масс трудящихся коммунистического мировоззрения.

Сегодня с высокой трибуны нашего съезда, сказал И. И. Артоболевский, мы заявляем, что члены общества, вся советская интеллигенция горячо поддерживают и одобряют решения майского Пленума ЦК партии, неутомимую и последовательную деятельность ЦК КПСС, его Политбюро, Генерального секретаря ЦК КПСС товарища Л. И. Брежнева, которые целеустремленно и настойчиво осуществляют внешнеполитический курс, выработанный XXIV съездом партии в интересах советского народа, дела мира во всем мире.

В заключение И. И. Артоболевский заверил ЦК КПСС, что члены Всесоюзного общества «Знание» отдадут все свои силы, энергию, опыт претворению в жизнь исторических решений XXIV съезда КПСС. Они будут и впредь с чувством высокого долга нести в массы бессмертные идеи марксизма-ленинизма, вооружать народ научными знаниями, воспитывать сознательных строителей коммунизма.

После доклада ревизионной комиссии общества, с которым выступил ее председатель доктор экономических наук **И. Д. Злобин,** начались прения.

На съезде выступили член-корреспондент Академии наук СССР, председатель правления общества «Знание» РСФСР **И. Ф. Образцов,** вице-президент Академии наук СССР, академик **М. Д. Миллионщиков,** генерал армии, начальник Главного политического управления Советской Армии и Военно-Морского Флота **А. А. Епишев,** член-корреспондент Академии наук СССР, председатель правления Московской городской организации общества «Знание» **М. А. Прокофьев,** член-корреспондент Академии наук УССР, председатель правления общества «Знание» Украинской ССР **И. И. Кондиленко,** член-корреспондент Академии наук СССР, министр высшего и среднего специального образования СССР **В. П. Елютин,** председатель правления общества «Знание» Белорусской ССР, профессор **Н. М. Мешков,** учительница павловской средней школы Алтайского края **П. А. Артеменко,** член-корреспондент Академии наук СССР, председатель правления Ленинградской организации общества «Знание» **М. С. Зверев.**

С приветствиями к делегатам обратились тепло встреченные гости из братских стран — **К. Братанов** (НРБ), **Д. Воншик** (ВНР), **Э. Лейбниц** (ГДР).

21 июня VI съезд Всесоюзного общества «Знание» продолжит работу.

(ТАСС).

САМЫЙ БОЛЬШОЙ УНИВЕРСИТЕТ

К. И. МИХАЙЛОВ, директор ВДНХ СССР, лауреат Ленинской премии

На Выставке достижений народного хозяйства СССР находит самое широкое отражение все лучшее, что создано творчеством, самоотверженным трудом советского народа. На главном смотре успехов Страны Советов рапортуют о замечательных трудовых победах рабочие и ученые, колхозники и строители, работники здравоохранения, образования, культуры.

«Всемирная история еще никогда не видела во взаимоотношениях десятков наций и народностей столь нерушимого единства интересов и целей, воли и действий, такого духовного родства, доверия и взаимной заботы, какие проявляются в нашем братском союзе», — говорится в постановлении ЦК КПСС «О подготовке к 50-летию образования Союза Советских Социалистических Республик».

Готовясь к юбилею Страны Советов, Коммунистическая партия, советский народ с законной гордостью оглядывают пройденный путь героических побед и свершений. Тема животворной дружбы народов нашей страны, благодаря которой небывалого расцвета достигли экономика, наука и культура братских республик, красной нитью проходит через всю экспозицию ВДНХ СССР нынешнего года.

«Нерушимый союз равноправных и суверенных республик» — так называется одна из крупнейших на выставке экспозиций, размещенная в Центральном павильоне. Стенды, документальные фотографии, диаграммы, красочные фото раскрывают перед посетителями славные страницы истории образования Союза Советских Социалистических Республик, роль В. И. Ленина и Коммунистической партии в создании Советского многонационального государства, политические, экономические и социальные основы Советского Союза, расцвет народного хозяйства союзных республик и успехи братской семьи народов в выполнении решений XXIV съезда КПСС и планов первого года новой пятилетки.

Продолжением рассказа о достижениях республик является экспозиция каждого отраслевого павильона выставки. Знакомство с ними превратится для посетителей в своеобразное путешествие по Советскому Союзу. И весьма символично, что в демонстрационных залах соседствуют экспонаты РСФСР и Грузии, Латвии и Украины, Азербайджана и Туркмении — всех республик-сестер, каждая из которых вносит огромный вклад в развитие экономики и культуры страны.

Достойное место на ВДНХ СССР занимает Советская Грузия. Республика показывает свои успехи в развитии промышленности, сельского хозяйства, строительства, культуры, здравоохранения, достигнутые в содружестве со всеми братскими республиками нашей страны. Ведь Грузия сегодня — это крупнейшие электростанции и металлургические заводы, современные предприятия электротехнической промышленности, оснащенные передовой техникой рудники и обогатительные фабрики. Республика — край многообразного сельского хозяйства. Что только не возделывается здесь — чай и виноград, табак и шелк, хлеб и овощи, эфиромасличные культуры, цитрусы, тунг, лавровый лист...

Продукцию с маркой предприятий Грузии можно увидеть в павильонах «Машиностроение», «Химическая промышленность», «Геология», «Газовая промышленность», «Мелиорация и водное хозяйство», «Земледелие», «Садоводство и виноградарство» и во многих других. Например, Тбилисский завод шлифовальных станков экспонирует в павильоне «Машиностроение» очень интересный станок, предназначенный для доводочного шлифования цилиндрических и конических, наружных, внутренних и торцовых поверхностей деталей. Он может быть использован на приборостроительных заводах, заводах топливной, гидравлической и пневматической аппаратуры, заводах инструментальной, станкостроительной и часовой промышленности.

Много проблем поможет разрешить электропогрузчик ЭП-501, изготовленный на Кутаисском электромеханическом заводе. Он демонстрируется в павильоне «Электротехника». Этот богатырь весом в 950 килограммов способен поднять и перевезти до тонны груза. Погрузчик имеет подъемную платформу и рычажное управление и предназначается для обеспечения транспортных перевозок.

При строительстве и очистке каналов, прудов и отстойников хорошо зарекомендовала себя плавучая землесосная установка 8-ПЗУ-3М, изготовленная Потийским заводом гидромеханизации. Она может применяться также на гидравлических работах (освоение малых рек, углубление дна, спрямление русел и т. д.), на строительстве плотин и других работах. На этой установке все основные рабочие процессы механизированы.

Достойное место в экспозиции павильона «Электрификация» занимает грузинская энергетика, а в павильоне «Транспорт СССР» неоднократно показывал свою продукцию Тбилисский электровозостроительный завод имени В. И. Ленина.

На выставке демонстрируют свои успехи и богатый опыт труженики полей и ферм солнечной республики. В павильоне «Животноводство», например, широко представлены Гагрский молочно-овощной совхоз и Тбилисская птицефабрика, а в павильоне «Овцеводство» — Алванский овцеводческий совхоз.

Далеко за пределами Советского Союза славятся знаменитый грузинский чай и вина. На выставке в ряде павильонов можно увидеть замечательную продукцию грузинских мастеров — чаеводов и виноделов.

Успехам сельского хозяйства Грузии посвящены специальные стенды в павильонах «Технические культуры», «Земледелие», «Садоводство, виноградарство и субтропические культуры».

Немалый вклад вносит Грузия в многонациональную культуру нашей страны. В павильоне «Советская культура» широко показываются достижения грузинской кинематографии, театра, радио, телевидения.

ВДНХ СССР заслуженно называют школой передового опыта, потому что она не только показывает, но и учит, способствует внедрению новейших достижений науки и техники в жизнь. Поэтому не случайно такое признание получили проводимые здесь тематические выставки и смотры, посвященные крупнейшим проблемам развития народного хозяйства. Широкий круг специалистов привлекли недавно открывшиеся выставки «Машиностроение-72» и «Холод-72». В павильоне «Электрификация СССР» намечено открыть тематическую выставку «Автоматизация электростанций и энергосистем», в строительных павильонах — «НОТ в строительстве». Неуклонную заботу партии о человеке, о максимальном удовлетворении его культурных и бытовых потребностей ярко отразит Всесоюзная выставка-смотр предметов потребления и передовых методов бытового обслуживания населения.

Серия интересных выставок и смотров пройдет в разделе сельского хозяйства. На них будут представлены животные и птицы из племенных хозяйств почти всех союзных республик.

В августе в большинстве павильонов будет проходить Центральная выставка научно-технического творчества молодежи, посвященная 50-летию образования СССР. На ней будут представлены лучшие работы, передовые методы труда молодых изобретателей, рационализаторов и новаторов буквально всех отраслей народного хозяйства страны.

Тематические выставки и смотры, а их намечено провести в нынешнем году более двухсот, — замечательная база для учебы специалистов. Где еще учебные аудитории оснащены таким количеством разнообразной техники, причем новейшей, лучшей из всего, что создано отечественной наукой и производством! На базе этих выставок и смотров организуются 825 учебных мероприятий: конференций, семинаров, школ передового опыта.

...Постоянно растет популярность Выставки достижений народного хозяйства СССР. В прошлом году на ней побывало 9,5 миллиона человек. Мы надеемся, что в 1972 году каждый, кто придет на выставку, увидит здесь много интересного, полезного и, обогащенный новыми знаниями, станет горячим, активным пропагандистом тех выставок и успехов, которые на ней демонстрируются.

На снимке: общий вид Выставки достижений народного хозяйства СССР.
Фото О. Лазаренко.

ЗАРУБЕЖНЫЕ ПРОФСОЮЗНЫЕ ДЕЯТЕЛИ В ГРУЗИИ

В течение пяти дней в Грузии находилась большая группа руководящих деятелей и активистов профсоюзов Индии, Цейлона, Гамбии, Сьерра-Леоне, Замбии и Нигерии. Они знакомились с экономикой, культурой, профсоюзной жизнью республики. Представители зарубежных профсоюзов посетили, в частности, электровозостроительный завод имени Ленина, Варкетильский совхоз. Состоялась встреча гостей с секретарем Грузинского республиканского совета профсоюзов О. С. Цанава. Он рассказал им о роли профсоюзов в решении задач дальнейшего развития народного хозяйства республики.

В честь делегации Совпроф Грузии устроил прием. 20 июня профсоюзные деятели стран Азии и Африки отбыли в Москву.

Мы увозим с собой, заявили они перед отъездом, — не только теплоту сердец гостеприимного грузинского народа, но и ценный опыт, накопленный советскими профсоюзами.

(ГрузИНФОРМ).

СОВЕТУЮТСЯ РАДИОАСТРОНОМЫ

ГОРЬКИЙ. (Корр. ТАСС). 25-летию молодой науки—радиоастрономии — посвящена открывшаяся 19 июня здесь всесоюзная конференция. В беседе с корреспондентом ТАСС член-корреспондент АН СССР профессор В. С. Троицкий рассказал:

— Советские радиоастрономы добились выдающихся успехов. Ими были открыты корона и сверхкорона Солнца. Получены данные, позволившие раскрыть особенности радиоизлучения Солнца и структуры солнечной атмосферы.

Участники конференции — крупные ученые, руководители институтов, обсерваторий обсудят новейшие достижения в области радиоастрономии и пути дальнейшего развития этой науки.

За рубежом — со всех континентов

НА ФРОНТАХ ИНДОКИТАЯ

Ожесточенные бои на реке Митянь ● Активные действия партизанских сил в провинциях Митхо и Бенче ● Боевые операции патриотов Камбоджи

ПАРИЖ, 19 июня. (ТАСС). В районе реки Митянь, в северном секторе Южного Вьетнама, продолжаются ожесточенные бои. Около 3.000 сайгонских морских пехотинцев при мощной поддержке американской авиации пытаются прорваться на контролируемый патриотами северный берег реки. Бомбардировщики «Б-52» нанесли ряд ударов по позициям патриотов в этом районе.

Силы освобождения сорвали очередную попытку противника прорвать огненное кольцо, созданное патриотами вокруг осажденного гарнизона Анлока.

Авиация США за истекшие сутки продолжала бомбардировки освобожденных патриотами районов на Центральном плато, в провинциях Тхыатхиен и Куангчи, а также вокруг Анлока.

ХАНОЙ, 19 июня. (ТАСС). Агентство печати Освобождение передало сообщение об активных действиях партизанских сил в южновьетнамских провинциях Митхо и Бенче. 9 июня партизаны атаковали подразделения 196-го полувоенного формирования марионеточной армии и уничтожили ряд постов противника в районе Базыа (провинция Митхо). 10—11 июня партизаны завязали бои с частями 7-й сайгонской дивизии, проводившими карательные операции вдоль рек Бажай и Чатан, а также на шоссе № 28. 5 июня в районе Зионгчом (провинция Бенче) бойцы НВСО атаковали подразделения 9-й дивизии армии сайгонского режима. Противник понес значительные потери в живой силе.

ХАНОЙ, 19 июня. (ТАСС). Камбоджийские патриотические силы продолжают активные боевые операции против пномпеньских войск.

Патриоты атаковали позиции противника в районе Такхмау, южнее Пномпеня. Бои идут и в непосредственной близости от столицы. Артиллерия сил освобождения обстреляла пномпеньский аэродром Почентонг. Силами национального освобождения взорвано два моста, захвачено значительное количество вооружения.

КОНФЕРЕНЦИЯ АРАБСКИХ СТРАН

КАИР, 19 июня. (ТАСС). Заместитель генерального секретаря Лиги арабских государств Сайед Нофал открыл сегодня первую конференцию арабских стран по развитию внешней торговли и борьбе против экономической эксцансии Израиля.

С. Нофал заявил, открывая конференцию, что экономический потенциал арабских государств позволяет им начать новый этап экономической деятельности в интересах арабской нации, борьбы за освобождение оккупированных Израилем арабских земель и восстановление законных прав арабов.

ПРОТИВ ИМПЕРИАЛИЗМА И РЕАКЦИИ

БАГДАД, 19 июня. (ТАСС). Вышел в свет первый номер еженедельника «Новая мысль», издаваемого Иракской компартией на арабском и курдском языках. Задачи нового еженедельника, заявил член Политбюро ЦК ИКП З. Хайри, — содействовать борьбе против империализма и реакции, развитию прогрессивного движения в Ираке, созданию национального фронта, защите и упрочению революционных завоеваний.

В первом номере еженедельника публикуются статьи, посвященные жизни и деятельности В. И. Ленина, и другие материалы.

Посвящается 50-летию СССР

НЬЮ-ЙОРК, 20 июня. (ТАСС). Генеральный секретарь Компартии США Гэс Холл и группа американских коммунистов посетили в Чикаго советскую выставку «Народное искусство СССР», посвященную 50-летию образования Советского Союза. Гости дали высокую оценку экспозиции и особенно разделу, относящемуся к советскому периоду развития прикладного искусства.

За три дня, прошедших после открытия выставки, на ней побывало уже более двенадцати тысяч посетителей.

Обсуждение московских документов в конгрессе США

ВЫСТУПЛЕНИЕ У. РОДЖЕРСА

ВАШИНГТОН, 20 июня. (ТАСС). Государственный секретарь США У. Роджерс выступил вчера в сенатской комиссии по иностранным делам, которая начала обсуждение представленных в конгресс на ратификацию Договора между СССР и США об ограничении систем противоракетной обороны и Временного соглашения о некоторых мерах в области ограничения стратегических наступательных вооружений.

Эти соглашения, заявил государственный секретарь, важны не только для нашего народа, они важны для всех народов. Успех московских переговоров подтверждает, что безудержная гонка вооружений противоречит интересам всего мира.

«Путем переговоров, — продолжал У. Роджерс, — мы получили возможность достичь более стабильных отношений с СССР и стремимся в будущем к созданию такой ситуации, при которой обе стороны могли бы расходовать больше своих ресурсов на цели, не связанные с дальнейшим созданием стратегических вооружений».

«Я думаю, — сказал далее государственный секретарь, — что было бы неправильным задаваться вопросом, кто «выиграл» или кто «проиграл» на первых переговорах об ограничении стратегических вооружений. В вопросах, связанных с интересами безопасности двух великих держав, любое соглашение об ограничении вооружений должно отвечать интересам каждой стороны, ибо в противном случае оно не будет действовать достаточно долго. От переговоров должны выиграть обе стороны».

В заключение У. Роджерс подчеркнул, что подписанные в Москве соглашения призваны «улучшить американо-советские отношения, сохранить и укрепить международную безопасность и мировой порядок». «Угроза ядерной войны, — добавил он, — будет решительным образом уменьшена. Эти соглашения дадут миру огромную надежду на будущее».

ЗАБАСТОВКА ЛИНЕЙНЫХ ПИЛОТОВ

ЛОНДОН, 19 июня. (ТАСС). Воздушные лайнеры многих авиационных компаний мира не покинули сегодня аэропорты. Отменены многие маршрутные рейсы. Сегодня с утра по призыву Международной федерации ассоциаций линейных пилотов началась 24-часовая забастовка летчиков. Она проводится в знак протеста против угона самолетов и других форм нападений на самолеты гражданской авиации.

Через несколько часов после начала забастовки из различных стран стали поступать сообщения о значительном нарушении графиков воздушного движения.

ТЕОРИЯ, ВОПЛОЩЕННАЯ В ДЕЛО

Подведение итогов в системе партийного образования всегда связано с мыслями о том, что дал минувший учебный год слушателям, что дал он руководителям школ, кружков и семинаров, как и те и другие собираются использовать свой опыт в будущем году.

Редакция «Зари Востока» попросила слушателей различных ступеней партийного и комсомольского политпросвещения рассказать о минувшем годе политической учебы, о том, как сказалась учеба на их трудовой деятельности.

Ниже мы публикуем ряд ответов.

ПРЯМОЙ РЕЗУЛЬТАТ

Ряд лет в Напареульском совхозе плодотворно работает семинар по изучению конкретной экономики сельского хозяйства. В занятиях принимают участие все совхозные специалисты с высшим образованием, что обеспечивает семинару высокий идейно-политический уровень.

Знания, приобретенные во время учебы, мы стремимся применять в своей повседневной работе.

Члены бригады, которой я руковожу, ежегодно — начиная с 1965-го — перевыполняют задания по производству и продаже винограда государству. Себестоимость продукции последовательно снижается. Особенно успешно мы завершили первый год девятой пятилетки: на 52 гектарах виноградников мы провели, а затем продали государству 480 тонн высококачественных ягод вместо 320 тонн по плану. На производство каждого центнера винограда было израсходовано около половины предусмотренной планом суммы, за что члены бригады получили в виде надбавки к зарплате и премий 28.430 рублей. Такой рост производительности труда был обусловлен систематическим внедрением прогрессивных методов ухода за плантациями. У нас полностью механизированы такие трудоемкие процессы, как междурядная вспашка почвы, культивация, опрыскивание ядохимикатами.

Одновременно с опрыскиванием виноградников мы проводим культивацию почвы. Это позволяет лучше использовать рабочую силу. Совмещение этих работ предложил начальник сельскохозяйственного управления Телавского района, кандидат сельскохозяйственных наук И. Мествиришвили, а первыми осуществили члены нашей бригады. В настоящее время этот метод внедрен в целом ряде хозяйств района. Как известно, весьма трудоемким процессом в виноградарстве является мотыжение, окапывание корней лозы. На занятиях семинара было решено облегчить эту работу. Сейчас на наших плантациях успешно используются агрегаты, что высвободило значительное число рабочих.

В успехах бригады весьма заметную роль сыграло то, что на семинаре мы обстоятельно проанализировали меры материального поощрения работников сельского хозяйства.

Я как бригадир, по итогам 1971 года, получил в виде надбавки к зарплате и премий за сверхплановую продукцию 1.919 рублей, а члены бригады Г. Коцуашвили, К. Папуашвили, Т. Миндадзе и другие получили по 1.200—1.400 рублей.

С 1970 года все агроотделения и производственные бригады нашего хозяйства перешли на полный хозрасчет. Экономический эффект от его внедрения мы тоже обсуждали на занятиях семинара.

Полученные на семинаре теоретические знания помогут нам успешно осуществлять предначертания XXIV съезда КПСС.

И. ЧРЕЛАШВИЛИ,
руководитель бригады коммунистического труда Напареульского виноградарского совхоза Телавского района, заслуженный агроном республики.

МАСТЕРСТВО ПЛЮС ЗНАНИЯ

Повышение уровня знаний и мастерства каждого работника имеет решающее значение в деле досрочного выполнения заданий девятой пятилетки. Чем выше идейно-политическая подготовка, чем богаче арсенал общеобразовательных знаний — тем эффективнее могут стать трудовые дела рабочих.

Овладевать теоретическими знаниями, научиться увязывать их с практической деятельностью помогла нам учеба в школе коммунистического труда, которая была создана в ремонтно-механическом цехе Руставского химического комбината.

Мы изучили за год основные положения новой системы планирования и экономического стимулирования применительно к химической промышленности и конкретно — к нашему комбинату, много времени посвятили путям повышения производительности труда и другим актуальным вопросам экономики.

Руководил нашей школой, а было нас 25 человек — слесарей, токарей, сварщиков — опытный пропагандист, начальник плановой группы цеха Г. Гридзелули.

До поступления в школу не все наши товарищи справлялись со своей работой: подводила недостаточная теоретическая подготовка. К концу учебного года картина в корне изменилась. Хочется отметить высокое мастерство и хорошие знания М. и Г. Сулхаишвили, З. Джулакидзе, А. Надирадзе, Г. Гивелашвили, Т. Махарашвили и других.

Наконец, хочу заметить, что две школы коммунистического труда для нашего комбината — маловато. Было бы целесообразно такие школы создавать во всех цехах.

С. ЛОНДАРИДЗЕ,
бригадир слесарей, слушатель школы коммунистического труда Руставского химического комбината.

Работа настоящего пропагандиста не знает перерывов. Выдалась свободная минута, и рабочие механического цеха Тбилисского завода литейного оборудования собрались вокруг своего пропагандиста токаря М. Тимохина (на снимке — в центре).

Фото **М. Квирикашвили.**

Юбилею — добрые подарки

Семь политшкол, два теоретических семинара и школа коммунистического труда функционировали в минувшем учебном году в Ереванском молочно-овощеводческом совхозе. Свыше двухсот человек овладевали здесь политическими и экономическими знаниями.

Партком совхоза, пропагандисты уделили особое внимание изучению Постановления ЦК КПСС «О подготовке к 50-летию образования Союза Советских Социалистических Республик».

Все слушатели системы партийного образования встречают славный юбилей Союза ССР добрыми трудовыми делами.

Г. КОСТАЕВ.
Цхинвальский район.

СО СТУПЕНИ НА СТУПЕНЬ

Существует распространенное мнение, что результаты политической учебы сказываются не сразу, что требуется время для того, чтобы они проявили себя. В принципе это, конечно, так. Но все-таки мне бы хотелось поставить в прямую взаимосвязь успехи нашего предприятия с высоким уровнем организации политической и экономической учебы коммунистов и беспартийного актива.

Для меня лично минувший учебный год в системе партийного образования был годом экономической учебы. Я посещал теоретический семинар по экономике социалистической промышленности, которым руководит директор нашей фабрики П. Алания. Между прочим, замечу, что слушателями этого семинара были все инженерно-технические работники предприятия, занятия помогали нам тесно увязать теорию с практикой. Во всяком случае, тот факт, что за пять месяцев текущего года производительность труда у нас выросла на 14,6 процента по сравнению с тем же периодом прошлого года, дает нам основания говорить об успешной практической реализации знаний, накопленных на семинаре. То же самое можно, на мой взгляд, сказать и о снижении себестоимости: за весь 1971 год экономия от нее составила 17 тысяч рублей, а пять месяцев 1972 года принесли нам уже 12 тысяч рублей экономии.

Учеба в теоретическом семинаре помогла мне и моим товарищам остро почувствовать требования времени, видеть свои повседневные дела в преломлении тех задач, которые XXIV съезд КПСС поставил на новое пятилетие перед всей страной.

При непосредственном участии слушателей семинара в цехах фабрики было смонтировано высокоэффективное оборудование, которое позволило нам освоить новые виды продукции, значительно сократить расходы горючего... Это — тоже добрые дела моих товарищей по семинару.

После того, как учебный год в системе партийного образования минул, у нас было время по достоинству оценить политическую и экономическую его результативность и начать подготовку к новому учебному году: ведь в партийном образовании не может, не должно быть перерывов — это процесс восхождения со ступени на ступень.

Д. ДИХАМИНДЖИЯ,
старший экономист Сухумской ткацкой фабрики.

ПО ТРУДУ — И НАГРАДА

Эта группа экскурсантов насчитывает двадцать человек и все они — пропагандисты, руководители школ и семинаров системы партийного образования в Потийском порту.

Партком и руководство порта отметили работу лучших пропагандистов премией — восьмидневной экскурсией по черноморским портам на теплоходах «Колхида» и «Молдавия».

Ю. ШЕЛОВИЦКИЙ.

Огромная зарядка

Наш завод электроэлементов — предприятие молодое. Молод и его коллектив. У конвейеров и станков стоят юноши и девушки, недавно получившие аттестаты зрелости. Естественно, что такой коллектив берется за любое дело с юношеским задором и энтузиазмом. Эти замечательные качества молодежи сказываются и в том, как она овладевает основами марксистско-ленинской теории.

В школе основ марксизма-ленинизма нас было двадцать два слушателя, изучали мы политэкономию, но наряду с программным материалом мы довольно глубоко вникали в материалы XXIV съезда КПСС. Каждое занятие, посвященное изучению материалов съезда, принимало характер делового разговора, мы обменивались между собой мнениями по многим практическим вопросам.

На одном из занятий пропагандист Тамаз Кахели, беседуя с нами о резолюции, принятой по Отчетному докладу Центрального Комитета КПСС, сделал особый упор на то положение этого исторического документа, в котором идет речь о необходимости сократить сроки строительства, уделять реконструкции предприятий, их модернизации самое пристальное внимание.

Эти слова из резолюции съезда вызвали широкий отклик слушателей школы. Они говорили, что в комплекс строящегося Шоропанского завода электроэлементов входит 33 объекта, и предприятие должно быть сдано в эксплуатацию уже в нынешнем году. Правда, сроки завершения строительства сжаты до предела, но при рациональном использовании современной строительной техники — вполне реальны. Слушательницы Манана Саралидзе, Кетеван Гачечиладзе, Тамар Каджая, Кетеван Дугладзе, Напули Шарвадзе и другие поставили вопрос об улучшении планирования. В частности, они отметили, что получение некоторых установок технологической линии завода запланировано на декабрь, а это неизбежно помешает сдать линию к сроку.

Занятия, посвященные изучению материалов XXIV съезда КПСС, вызывали большой интерес слушателей. Мудрые мысли, которыми проникнуты эти материалы, дали нам огромную зарядку.

Л. КАМУШАДЗЕ,
слушательница школы основ марксизма-ленинизма Шоропанского завода электроэлементов.

ВЕРНЫЙ ПОМОЩНИК — УЧЕБА

В первичной комсомольской организации села Рикети в минувшем учебном году был организован кружок по изучению биографии В. И. Ленина, объединивший тридцать слушателей. Возглавил работу кружка опытный пропагандист, педагог средней школы Отар Антадзе. Его интересные и содержательные беседы помогали нам всегда быть в курсе всех событий внутри страны и за ее пределами. Каждую тему занятий наш пропагандист тесно увязывал с практическими делами хозяйства, с личными трудовыми планами каждого из нас. На итоговом занятии мне как-то неожиданно бросилось в глаза, что ребята, мои товарищи и друзья, научились за этот год выступать не по-школярски, а раздумывать, сопоставлять, приводить примеры из окружающей нас жизни. Особенно понравилось всем нам выступление на итоговом занятии комсомолки Елены Кочалидзе. Она говорила о роли ленинского комсомола в строительстве социализма и коммунизма, рассказывала о делах нашей колхозной комсомолии, о своих личных планах.

Е. Кочалидзе — одна из передовых табаководов. После окончания средней школы она пришла в колхоз и сразу заслужила славу неутомимой труженицы. В прошлом году Елена с закрепленного за ней участка получила 428 килограммов сухого табака вместо 161 килограмма по плану. В нынешнем году она собирается взять еще более высокий рубеж.

Передовой животновод Леван Кочалидзе очень точно заметил, что политическая учеба помогает в труде, вооружает на большие дела, ибо она воспитывает у людей идейную убежденность, делает человека политическим бойцом, активным проводником в жизнь политики нашей партии.

Леван тоже примерный труженик. Полугодовой план по надоям молока он уже намного превысил, а в октябре обещает завершить годовое задание.

Я слушала на итоговом занятии всех наших товарищей и теперь смело могу сказать, что если наш колхоз из года в год наращивает производство продуктов земледелия и животноводства, успешно справляется с плановым заданием и повышением обязательства, добивается роста рентабельности всех отраслей сельского хозяйства, то это является прямым результатом всей политико-воспитательной работы, проводимой партийной и комсомольской организациями, в том числе — учебы в системе политического просвещения.

Т. КОЧАЛИДЗЕ,
колхозница колхоза села Рикети Хулойского района.

ИЗ ЮБИЛЕЙНОЙ ПОЧТЫ „ЗАРИ ВОСТОКА“

СССР 50

В СЕМЬЕ ЕДИНОЙ

Недавно газета «Ворошиловградская правда» опубликовала фотографию группы проходчиков шахты «Суходольская». Репортер запечатлел на снимке шахтеров - передовиков: русского, грузина, болгарина и украинца. Все они живут в Краснодоне — городе, известном всему миру как родина мужественных молодогвардейцев. Но не менее славен Краснодон и сегодняшними своими людьми, их добрыми делами, самоотверженным трудом.

Рассказывает один из них, шахтер В. Цанава:

— Я тружусь в бригаде, в которой есть представители одиннадцати национальностей. Наша бригада каждый месяц проходит в полтора раза больше горных выработок, чем положено по норме. Среди моих друзей — представители всех национальностей, и я горжусь этой дружбой. Русский Н. Чупаев, украинец В. Цымбалюк, чуваш В. Веселов, болгарин Д. Петров — все мы живем общими интересами, одной жизнью. У всех нас главная забота — ударный труд. Общие победы в труде, учеба и отдых спаяли нас в одну дружную семью...

Л. ОСТАПЕНКО,
отличник народного просвещения Украинской ССР.

ГОРНЯЦКАЯ ДРУЖБА

На севере Армении расположен Шамлугский рудник. Его возраст равняется двум столетиям. Рассказывая о нем, местные горняки обязательно вспоминают людей, возродивших рудник за годы Советской власти, — проектировщиков капитальной штольни Е. Тунина, Ш. Чантладзе, А. Нерсесяна, А. Китехцяна, С. Джоджуа и тех, кто проложил эту подземную магистраль, — О. Гигояна, В. Ряшенцева, К. Гасанова, Н. и Г. Феофановых, М. Кисишвили, И. Джиоева, П. Овсепяна.

Трасса эта прокладывалась в трудные годы Великой Отечественной войны. Плечом к плечу вступали в единоборство с природой труженики пятнадцати национальностей.

И сейчас на семи горизонтах Шамлугского рудника звучит разноязыкая речь. Древняя земля братской Армении стала родным краем и для знатного ветерана-горняка М. Кисишвили. Здесь родились одиннадцать его детей.

Уверенной поступью шагают навстречу полувековому юбилею Страны Советов горняки Шамлугского рудника, связанные узами дружбы.

А. ТЕРЯЕВ,
геолог.
Армянская ССР,
пос. Шамлуг.

ПАРЕНЬ ИЗ ТБИЛИСИ

В Гайсинском районном Доме культуры Винницкой области шел тематический вечер «Союз нерушимый», посвященный 50-летию образования СССР. Одним из первых выступил мастер электросварочного цеха промкомбината райпотребсоюза Григорий Гониев. Он рассказывал о своей родине — Советской Грузии.

...Честно и добросовестно трудится Григорий. Четыре года тому назад он окончил Винницкий политехнический техникум, получил специальность техника-технолога по обработке металлов, но учиться продолжает. Григорий — студент-заочник механико-математического факультета Киевского государственного университета имени Т. Шевченко.

На Гайсинском промкомбинате участок мастера Григория Гониева один из лучших: несколько лет подряд удерживает он переходящее Красное знамя Гайсинского райпотребсоюза. Сейчас участок лидирует в социалистическом соревновании в честь 50-летия образования Союза ССР.

А. СТЕПАНЕНКО,
журналист.

ВНИМАНИЕ ПРАВОВОЙ РАБОТЕ НА СЕЛЕ

В свете требований XXIV съезда КПСС и последующих решений партии и правительства правовой работе в народном хозяйстве уделяется все большее внимание. Особое значение она приобретает на селе. Поэтому Министерство юстиции республики недавно ознакомилось с состоянием правовой работы в Министерстве сельского хозяйства Грузинской ССР и в восемнадцати колхозах республики и обсудило этот вопрос на заседании коллегии.

Коллегия отметила, что в результате претворения в жизнь решений партии и правительства улучшилось финансово-хозяйственное состояние колхозов, увеличилось производство сельскохозяйственных продуктов, активизировалась работа по сокращению дебиторской задолженности. Для сельских юристов чаще стали проводиться семинары-совещания. В 52 из 65 управлений сельского хозяйства районных и городских исполкомов республики созданы юридические группы, в которых объединено 69 юрисконсультов. Активно ведут работу по пропаганде социалистической законности и профилактике правонарушений юрисконсульты управлений сельского хозяйства исполкомов Советов депутатов трудящихся Гурджаанского и Ахалцихского районов.

Вместе с тем коллегия отметила и недостатки в работе юридической службы Министерства сельского хозяйства. В центральном аппарате министерства не создан юридический отдел, здесь лишь один юрисконсульт. При управлениях сельского хозяйства 13 районов не созданы межколхозные юридические группы, без юридического обслуживания оставлено 270 колхозов. При управлениях сельского хозяйства в 40 районах работает по одному юрисконсульту, каждому из которых приходится обслуживать от 15 до 36 колхозов, что отрицательно влияет на качество правовой работы в этих хозяйствах.

В постановлении коллегия отмечен еще ряд недостатков в постановке правовой работы в системе Министерства сельского хозяйства республики, с целью ликвидации которых даны соответствующие рекомендации. (ГрузИНФОРМ).

ЧЕЛОВЕК И ЗАКОН

ТОЛЬКО НА „ВЫ“

Воспитание трудящихся в духе строгого соблюдения социалистической законности, уважения к нормам и правилам социалистического общежития — одна из самых важных функций Советов депутатов трудящихся: статья 97-я Конституции СССР прямо указывает, что Советы обеспечивают соблюдение законов Союза ССР, охрану государственного порядка и прав граждан.

Постановление ЦК КПСС «О мерах по дальнейшему улучшению работы районных и городских Советов депутатов трудящихся», принятое в марте 1971 года, явилось новым свидетельством заботы Коммунистической партии о развитии социалистической демократии, совершенствовании деятельности советского государственного аппарата. На основе этого постановления был издан Указ Президиума Верховного Совета СССР «Об основных правах и обязанностях городских и районных в городах Советов депутатов трудящихся».

В принятом в нашей автономной республике «Законе о городском Совете депутатов трудящихся Абхазской АССР» уточнены полномочия городского Совета, причем, по ряду вопросов они значительно расширены. Закон самым благотворным образом сказался на работе Сухумского городского Совета депутатов трудящихся, его исполнительного комитета.

В своей разносторонней деятельности мы опираемся на 13 постоянных отраслевых комиссий Совета, среди которых предметом особой нашей заботы является Постоянная комиссия по соблюдению социалистической законности и примыкающие к ней шесть депутатских групп, созданных в ряде микрорайонов. У нас сложилось такое положение, когда все 260 депутатов городского Совета тем или иным образом принимают практическое участие во всех наших мероприятиях, призванных повысить уважение граждан к закону.

Депутаты проверяют деятельность предприятий, учреждений, учебных заведений, отделов исполкома. Результаты проверок рассматриваются в постоянных комиссиях, которые вырабатывают конкретные предложения, направленные на устранение выявленных недостатков. В числе других вопросов постоянные комиссии изучили и рассмотрели проблемы соблюдения трудового законодательства на предприятиях и в учреждениях города, борьбы с преступностью, повышения ответственности лиц, уклоняющихся от общественно полезного труда. Серьезно и глубоко были рассмотрены депутатами вопросы соблюдения жилищного законодательства и отношения к письмам, заявлениям и жалобам трудящихся.

Понятно, что ни одно, даже самым тщательным образом подготовленное и проведенное мероприятие, не может целиком исчерпать тот или иной вопрос, решить его раз и навсегда. Кроме мероприятий масштабных, необходима еще и кропотливая будничная работа, и успех ее зачастую, если не всегда, прямо зависит от того, как понимает и выполняет свои обязанности депутат. Положение это обретает особую значимость, когда речь идет о соблюдении социалистической законности: депутат горсовета, как правило, находится в самой гуще жизни, у него неизменно имеется возможность оперативно откликнуться на конкретный случай, на конкретную жизненную ситуацию, у него есть повседневный контакт с избирателем.

Примеры деятельности депутатов горсовета адвоката Н. Беришвили, наладчика завода «Сухумприбор» Р. Дгебуадзе, водителя С. Ашба, продавщицы А. Квициния как раз и подтверждают, что именно тесные контакты с избирателями, знание их забот и запросов, позволяют не только восстановить авторитет закона там, где он нарушен, но и — что особенно важно — предупредить нарушение.

Большое внимание городской Совет, постоянные комиссии, депутаты уделяют работе среди подрастающего поколения. Не секрет, что уважительное отношение к нашим законам бывает особенно прочно, если его воспитали с детства. Комиссия по делам несовершеннолетних при исполкоме Сухумского горсовета систематически и планомерно ведет борьбу с антиобщественными проявлениями, безнадзорностью и преступностью среди несовершеннолетних. Депутаты выявляют причины и условия, способствующие возникновению правонарушений в подростковой среде, изучают положение дел по месту жительства подростков, занимаются их работой и учебой. Работающего подростка, например, администрация не может уволить без согласия комиссии по делам несовершеннолетних.

Влияние семьи на подростка бесспорно. В большинстве случаев в здоровых, нормальных семьях вырастают добросовестные труженики и сознательные граждане. Есть, однако, и такие семьи, в которых царит атмосфера расхлябанности, безответственности, пренебрежения к нормам социалистического общежития. Таких семей немного, но тем не менее они вызывают серьезное беспокойство общественности, прежде всего потому, что оказывают самое негативное воздействие на детей.

Галина Ш. нигде не работает. Мало того, что шестеро ее детей были фактически без надзора, — мать приучала их к мелким кражам. Комиссия по делам несовершеннолетних возбудила перед судом ходатайство о лишении Ш. родительских прав. Ныне ее дети устроены в детских домах и школах-интернатах, они получили возможность расти и развиваться в нормальной, здоровой обстановке.

По инициативе комиссии, собрание городского актива обсудило меры усиления борьбы с детской преступностью. В работе этого собрания приняли участие сотрудники прокуратуры, суда, милиции, органов народного образования, представители комсомольских комитетов школ и техникумов, крупных предприятий и родительских комитетов. Результаты всей этой огромной работы налицо: по сравнению с 1968 годом число преступлений, совершенных подростками, сократилось почти в три раза. Конечно, нас это не успокаивает: свести до минимума, а затем добиться полной ликвидации правонарушений среди несовершеннолетних — такова наша задача. Она требует дальнейшего усиления предупредительной работы, мобилизации усилий всей общественности, участия самых широких масс трудящихся. Надо отметить, что общественность города Сухуми принимает самое активное участие в борьбе за соблюдение законности. Так, совместно с уличными и домовыми комитетами активисты из числа рабочих, служащих, пенсионеров (почти 4.000 человек!) многое делают для того, чтобы строго соблюдались паспортный режим, выполнялись решения городского Совета об ответственности за нарушение общественного порядка, о санитарном режиме, благоустройстве и т. д. Серьезную работу по охране общественного порядка, предупреждению и пресечению правонарушений проводят народные дружины, насчитывающие в своем составе около 3.000 человек.

Мы далеки от того, чтобы не видеть недостатки, имеющиеся в деятельности городского Совета и его исполнительного комитета в области соблюдения законности и правопорядка. Постановление ЦК КПСС о работе Тбилисского горкома партии помогло нам глубже увидеть целый ряд проблем, решение которых не терпит отлагательства. И мы сделаем все, чтобы решить их как можно успешнее.

«С законом — на «Вы» — эта формула должна стать нравственной нормой для каждого гражданина.

И. АМИЧБА,
председатель исполкома Сухумского городского Совета депутатов трудящихся.

Повышают квалификацию

На Чиатурском руднике имени Сталина созданы технические школы и кружки, в которых повышают свою квалификацию бурильщики, крепильщики, обогатители марганца, железнодорожники. Специалисты обучают их технике установки креплений, методам отбойки и погрузки руды, управлению электровозом и использованию промывочных установок. За минувший период новой пятилетки свыше 250 горняков повысили квалификацию на курсах, в технических кружках и школах. Хорошо освоив свою профессию, молодые бурильщики О. Церетели, В. Куртанидзе, Э. Бицадзе, крепильщики В. Ткемладзе, О. Царехидзе и другие за четыре дня выполняют пятидневную норму. (ГрузИНФОРМ).

И ВДОХНОВЕНИЕ, И ТРУД

Гулко рокочет экскаватор, вгрызаясь в скалистый грунт. Хлопочут тракторы, стаскивающие к траншее огромные трубы. Ни скалистые уступы, ни горные реки не помеха строителям, прокладывающим газопровод. Картина И. Федосовой «Газопровод через Рикотский перевал», несмотря на многочисленные индустриальные атрибуты, глубоко лирична, полна любви и восхищения величественной природой. Высокими, большими чувствами проникнуты и многие другие работы художницы, экспонируемые сейчас на персональной выставке, открытой в республиканском Доме работников искусств. Залюбовавшись пейзажем или бесконечной игрой красок в природе, художница стремится запечатлеть их красоту. И делает это вдумчиво, обнаруживая тонкое чувство колорита, композиции. Чуткий глаз мастера нередко находит богатство и величие мест, мимо которых другие пройдут равнодушно. Поэзию своих чувств она перевосит на полотно, бумагу. Поэтому ее пейзажи подобны красочному, живописному объяснению в любви к природе.

Палитра И. Федосовой созвучна теме, жанру исполнения и настроению произведения. Причем, каждая ее работа проникнута глубоким жизнеутверждением. Солнечным, радостным обещает быть день, раннее утро которого изображено на картине «Площадь Мира и Победы», уголок заснеженного Тбилиси, каким он был в минувшую зиму, даже без единого лучика тепла, проникнут приближением весны.

Хочется отметить и многообразие тематики представленных на выставке полотен и рисунков: пейзажи, портреты, натюрморты, индустриальный пейзаж. Художницу волнует и группа студентов Университета Дружбы народов имени Патриса Лумумбы, увлеченных знакомством с трудами В. И. Ленина, и строительство станции Тбилисского метрополитена, и гуцул-резчик, и выступление перуанских артистов, и легенда о восторженной любви Пиросмани к французской певице.

На выставке экспонируется более ста работ, исполненных маслом, пастелью, монотипией, акварелью. Все они — результат труда последних двух-трех лет. Однако И. Федосова как художница знакома тбилисцам уже многие годы. В разное время отдельные ее работы экспонировались на различных вернисажах. Уроженка Смоленска, Ирина Григорьевна в 1937 году окончила Московское художественно-промышленное (бывшее Строгановское) училище и трудилась в родном городе. Но вспыхнула Великая Отечественная война, и начались скитания многих мирных жителей. Тогда-то и приехала художница в Тбилиси, где находился ее муж — офицер В. И. Федосов. Грузия стала ее второй родиной. Во время войны и после И. Федосова неустанно трудится — декоратором на киностудии, учителем рисования в школе. Где бы, на какой работе ей ни приходилось работать, она всегда все свободное время отдает искусству. Нынешняя персональная выставка — одна из вершин творчества тонкого, чуткого мастера. И достигла ее художница только благодаря большой энергии, целеустремленности, вдохновенному труду.

Л. ПРАГА.

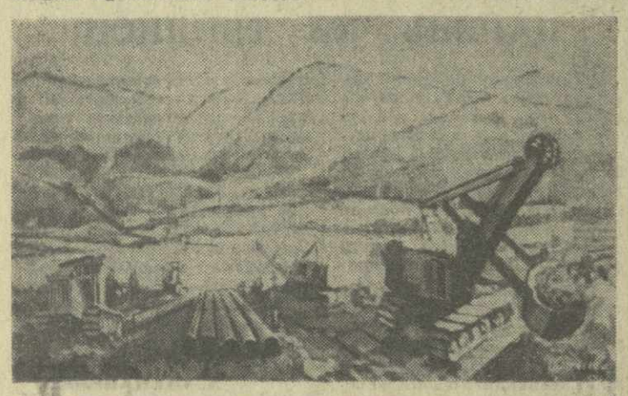

Фоторепродукция картины И. Федосовой «Газопровод через Рикотский перевал».

Украшающий жизнь

Если бы в парках и скверах Тбилиси на табличках с названием высаженных деревьев и цветов одновременно указывались фамилии людей, посадивших их, на них наверняка много раз упоминался бы садовод-декоратор Георгий Мрулишвили.

40 лет занимается он озеленением города. Если, гуляя по аллеям парка Победы в Ваке, вы будете наслаждаться его пышной растительностью, помяните добрым словом агронома Георгия Григорьевича. Это с его участием здесь высажено 150 тысяч деревьев, декоративных кустарников, цветов. Труд Мрулишвили вложен в озеленение стадиона «Локомотив», набережной...

Сейчас 60-летний агроном-декоратор хозяйничает в оранжерее парка Победы. Здесь выращиваются 15 тысяч саженцев цветов и кустарников. Они украсят многие уголки города.

(ГрузИНФОРМ).

ХРОНИКА КУЛЬТУРНОЙ ЖИЗНИ

СООБЩАЮТ КОРРЕСПОНДЕНТЫ «ЗАРИ ВОСТОКА»

БАТУМИ. Самодеятельный драматический кружок Батумского педагогического института имени Ш. Руставели осуществил постановку пьесы К. Буачидзе «Строгие девушки».

Сейчас любители сценического искусства под руководством заслуженного артиста Грузинской ССР Ю. Цанава готовят еще две премьеры — постановки пьес «Молодая учительница» Г. Келбакиани и «Свидание в небе» А. Гецадзе.

КУТАИСИ. Здесь состоялись гастроли Тбилисского государственного драматического театра имени К. Марджанишвили. Гости показали спектакль «Старые водевили». В главных ролях были заняты народный артист СССР В. Годзиашвили, народная артистка республики М. Тбилели, заслуженные артисты республики Г. Геловани, Ш. Кочорадзе, Е. Верулашвили и другие.

МАХАРАДЗЕ. Коллектив Махарадзевского межрайонного драматического театра приступил к постановке пьесы С. Цвейга «Дом на берегу моря». Этот спектакль входит в программу театра, которая будет показана трудящимся Гори и Цхинвали. В репертуар гастролей вошли также пьесы Л. Чубабрия «Накануне», Л. Мештархаза «Одиннадцатая заповедь» и другие постановки нынешнего сезона.

Когда в зоопарке нет посетителей

Тихо. Только изредка ночную тишину нарушает хлопанье крыльев какой-то ночной птицы или послышится паровозное дыхание бегемота. Положив друг на друга свои изящные, как на древней чеканке, головы, спят антилопы.

Вдруг резкий и протяжный звук, похожий на надрывистый кашель, заставил антилоп испуганно вскочить на ноги. Этот крик, раздавшийся из вольера пятнистого леопарда, пробудил в них смутные воспоминания о грозе африканских лесов, и инстинкт самосохранения поднял на ноги и заставил стрелой понестись прочь, подальше от страшных звуков. Несколько секунд... и они у ограды. Нервно мотают головой, раздувают ноздри, беспокойно роют копытами землю. Постепенно возбуждение спадает — изгородь вольера высока и крепка. Они в безопасности.

От крика леопарда проснулась и их соседка—красноглазая антилопа гну. Она настроена весьма агрессивно и, словно копьем, наносит удары рогами воображаемому врагу. Вид у нее грозный. Бородка всклокочена, грива разлохматилась. Хищник, вероятно, поостерегся бы напасть на нее. Острые выгнутые рога, венчающие могучую голову гну,— серьезное оружие.

Рядом — вольер с зебрами. Их тоже разбудил крик зверя. Они стоят, уткнувшись мордами в решетку. Легкая дрожь зыбью проходит по их полосатым туловищам. Но несколько успокаивающих слов сторожа, и зебры отходят вглубь, к теплым кормушкам.

Беззаботно и весело проводит свою жизнь в зоопарке компания «канатных плясунов» — обезьян. Но сейчас рев леопарда вызвал и среди них суматоху. И только опытный старый вожак сохраняет полное спокойствие.

На сухом суку, нахохлившись, сидят грифы. Взор их немигающих глаз, «вставленных» в лысую голову, словно драгоценные камни, устремлен в темноту. Рядом языческим изваянием застыл орел. Здесь все спокойно.

А в клетке напротив всполошились, скрипуче заговорили попугаи.

Послышалось своеобразное шуршание игл дикообраза. Он выставил свой колючий щит, и его маленький носик, как стрелка компаса, поворачивается то в одну, то в другую сторону, стараясь уловить, откуда идет опасность.

Виновник всеобщего беспокойства, пятнистый красавец, вытянул во сне свое гибкое, мощное тело. Внезапно нарушая покой, что-то острое кольнуло в бок. Леопард вздрогнул и... проснулся — это сторож зоопарка вилами поправлял сбившийся замок. И леопард снова издал странный кашляющий звук.

Бодрствуют его соседи — старый лев с львицей. Тело льва напряженно, хвост конвульсивно поддергивается. Запахи, доносящиеся из дальних вольеров, тревожат его, любой шорох заставляет припадать на задние лапы, и он грозно рычит на проходящего сторожа.

Львица лежит спокойно, положив круглую морду на свои мощные лапы. Горящие глаза ее пристально вглядываются в темноту.

Но вот тишину прорезал трубный голос слона. Ухнула в последний раз сова. По аллее простучал фургон, развозивший хищникам утренний завтрак.

В зоопарке начинается новый день. Скоро дорожки сада огласятся веселыми криками ребятишек. Вялые и уставшие после ночных бдений, звери будут мирно дремать...

А. КОКАЯ.

На снимке: слониха Малька на приеме у зубного врача.

Фото М. Квирикашвили.

Фильм о разведчиках

О жизни и работе замечательного советского разведчика, Героя Советского Союза Льва Маневича рассказывает новый фильм, снимаемый киностудией имени Горького «Земля, до востребования». Съемочная группа сейчас находится в Батуми и снимает здесь эпизоды, связанные с итальянскими и испанскими годами работы Маневича.

В новом фильме, действие которого происходит более 30 лет назад в предвоенной Европе, повествуется о сложной работе советских разведчиков.

Режиссер-постановщик фильма — Вениамин Дорман, фильмы которого «Ошибка резидента» и «Судьба резидента» хорошо известны зрителям.

В новом фильме режиссера зрители увидят также известных советских разведчиков Рихарда Зорге, Яна Берзина и других.

СПОРТ СПОРТ

Разрыв сократился

ЗА ШАХМАТНУЮ КОРОНУ

РИГА, 20 июня. (По телефону). Сегодня в Латвийском центральном шахматном клубе состоялось доигрывание четырнадцатой партии матча между Ноной Гаприндашвили и Аллой Кушнир. В отложенной позиции претендентка имела в эндшпиле лишнюю пешку и реальные шансы на победу.

Когда был вскрыт конверт, выяснилось, что Кушнир записала сильнейший ход. Переведя коня на активную позицию, она двинула вперед свою крайнюю проходную пешку, после чего положение чемпионки мира стало критическим.

Гаприндашвили пыталась создать ладьей и конем угрозы неприятельскому королю, но Кушнир отразила их и выиграла еще две пешки. Затем для того, чтобы разменять коней, претендентка отдала одну пешку обратно и перевела игру в выигрышное ладейное окончание. Вскоре чемпионка мира была вынуждена сложить оружие.

Таким образом, накануне двух завершающих партий матча Кушнир удалось сократить разрыв в счете до минимума. Чемпионка мира ведет — 7,5:6,5. Для того, чтобы отстоять шахматную корону, Гаприндашвили нужно набрать в оставшихся двух партиях пол-очка. Кушнир для завоевания шахматного престола необходимо выиграть обе встречи.

Пятнадцатая партия матча должна состояться 21 июня. Белыми будет играть чемпионка мира.

„Тбилисское кольцо"

Так называется традиционная эстафета на приз газеты «Комунисти», которая в минувшее воскресенье взяла старт по улицам Тбилиси. Трасса пробега была разделена на 14 этапов, из которых 11 были отданы легкоатлетам, а три — велосипедистам. Всего спортсменам предстояло преодолеть 6.500 метров.

На всей дистанции разгорелась упорная борьба, которая завершилась победой коллектива «Буревестника». Он же первенствовал и в комплексном зачете. Вслед за студентами финишировали спартаковцы и динамовцы.

Победителям в торжественной обстановке были вручены приз газеты «Комунисти», дипломы и нагрудные значки, изготовленные в честь этого соревнования.

Стрелы летят в цель

Во французском городе Страсбурге прошли международные соревнования по стрельбе из лука. Большого успеха добились в них спортсмены Советского Союза. Так, женская команда в составе В. Ковпан (Львов), Э. Гапченко (Москва) и К. Лосаберидзе (Кутаиси) заняла первое место в упражнении М-1, установив мировой рекорд — 3.626 очков. Это на 108 очков больше высшего достижения, принадлежавшего польской команде.

Кроме того, Ковпан, Гапченко и Лосаберидзе заняли соответственно первые три места и в личном зачете. Кстати, Ковпан стала также владелицей мирового рекорда в стрельбе на 30 метров. Она выбила 340 очков — на два очка больше шведской лучницы А. Берглунд.

Любопытно, что и мужская команда СССР установила на этих соревнованиях мировой рекорд с такой же суммой очков — 3.626. Прежний рекорд мира команды США перекрыт на 20 очков.

На днях команда нашей страны, в составе которой выступит и Лосаберидзе, выезжает на международные соревнования в Швейцарию.

Турнирная хроника

ТЕННИС. Сборная Испании, победившая команду Монако в финале европейской зоны «В» розыгрыша Кубка Дэвиса, встретится с теннисистами Чехословакии, которые выиграли у команды ФРГ со счетом 3:2.

В сходных с розыгрышем Кубка Дэвиса соревнованиях, но среди женских команд, сборная США досрочно завоевала Кубок Уайтмэна. Она ведет в матче с теннисистками Великобритании—4:1. Оставшиеся две встречи уже не изменят исхода. Победу команде обеспечила восходящая «звезда» 17-летняя Крис Эверт. Она выиграла три встречи и в том числе — у одной из сильнейших теннисисток мира — Вирджинии Уэйд.

БАСКЕТБОЛ. Сборная Европы победила в Женеве сборную США — 88:61 в показательном матче. Успешно выступали за команду нашего континента советские спортсмены. Жармухамедов принес 21 очко, С. Белов — 15, Паулаускас — 12, Едешко — 4.

ЛЕГКАЯ АТЛЕТИКА. Дэйв Робертс, прыгун с шестом, которому 21 год, на первенстве легкоатлетов любительского атлетического союза США взял высоту 549 сантиметров. Кроме него, лишь трем спортсменам в истории легкой атлетики удавались подобные прыжки. Малоизвестный Джером Хоуэл выиграл бег на 1.500 метров со вторым результатом сезона в мире — 3.38,2.

Редактор Ш. КАРКАРАШВИЛИ.

ЭТО ВОЛНУЕТ КАЖДОГО

МАЛЬЧИК У ПРИЛАВКА

Время близилось к одиннадцати вечера, покупателей в магазине было немного. Поэтому мы сразу приметили мальчика, стоявшего у прилавка. Синие шортики, в яркую полоску свитерок, белокурая вихрастая головка. Совсем еще ребенок, лет десяти-одиннадцати.

Люди подходили к прилавку и, получив продукты, уходили, а мальчик скромно стоял в стороне, молча протягивая чек. Наконец, продавец обратил на него внимание, быстрым, почти автоматическим движением обернул бутылку в бумагу и подал ее ребенку. Это была водка...

Когда продавцу заметили, что он поступил неправильно, тот не стал оправдываться, напротив, попросил извинить его, тотчас же забрал у ребенка бутылку, чек сдал в кассу, деньги возвратил.

По всему было видно, что о запрещении продавать спиртные напитки несовершеннолетним в гастрономе № 1, что по улице Кирова, конечно, знали, но, по-видимому, не особенно с ним считались.

Как выяснилось, отпускали детям спиртные напитки и в других торговых предприятиях.

К примеру, в фирменных магазинах «Самтреста» на проспектах Плеханова и Руставели продавцы недоуменно пожимали плечами, попросту не понимая, чего от них хотят, когда их спрашивали: «Сейчас мы пришлем ребенка, вы отпустите ему вино (или коньяк)?»

Было ясно — ни с кем из них никто и никогда не беседовал по этому поводу. Хотя, казалось бы, каждому и без особых разъяснений должно быть понятно, что нельзя в интересах самих же детей допускать их к соприкосновению со спиртным.

Продавец продуктового магазина № 2 по улице Атарбекова долго смеялся, видимо, очень довольный своей шуткой: «Присылайте кого хотите, давайте только деньги и бутылки».

Полное свое неведение в этой области продемонстрировала продавщица продуктового магазина № 62 по улице Пироскмани: «Водку? Ребенку? Пожалуйста!» На стене висело объявление о том, что спиртные напитки продаются лишь с 10 часов утра. Стоявший тут же покупатель, заметив, что я читаю это объявление, невесело усмехнувшись, сказал: «Кто с этим считается? В любое время и малышу, и взрослому продадут, лишь бы деньги. План ведь».

А вот какой любопытный диалог произошел в продуктовом магазине № 57 по улице Гоголя: «Ребенку отпустите вино?». «Отпустим». «А ведь не разрешается... Вы знаете об этом?». «Знаем». «Ну так как же?». «Пришлите, мало ли что не разрешается...».

Ну, а если ребенок у прилавка берет бутылку не для взрослых, а тайком от родителей для себя, для своих сверстников?

Стало как-то неловко за тех, кто сопричастен к торговле спиртными напитками. Ведь у большинства из них— и у продавцов, и у тех, кто в торговом аппарате, есть дети...

Список магазинов, где до последнего времени «забывали» о существующих ограничениях в торговле вино-водочными изделиями, можно было бы продолжить... Гастроном по проспекту Плеханова № 130, гастроном № 16 на той же улице, гастроном № 17 на площади Марджанишвили, гастроном № 7 на проспекте Руставели. И многие другие.

Всюду одно и тоже: «Ребенку? Вино? Водку? Коньяк? — Пожалуйста».

Приятное исключение составил гастроном № 21 на Вокзальной площади. Здесь висит объявление о том, что спиртные напитки несовершеннолетним не отпускаются, и это правило, как мы убедились, выполняется.

В принятых на днях постановлениях партии и правительства еще раз особо подчеркивается: продажа спиртных напитков несовершеннолетним запрещается повсеместно.

И если до сих пор в торговой сети этому вопросу, по-видимому, не придавали особого значения, строго не контролировали и не наказывали за нарушения установленного порядка, то сейчас виновные должны привлекаться к самой строгой ответственности.

Огромную роль здесь предстоит сыграть общественности — дружинникам, уличным комитетам, рабочему контролю и т. д.

Что же касается тех, кто посылает детей за спиртными напитками, это уже другая сторона вопроса, ею следует заняться особо.

Л. УПЛИСАШВИЛИ.

СЛУЖБА ЗДОРОВЬЯ

ГОТОВЯ ПИЩУ, ПОМНИТЕ...

Всем известно, что лето — пора фруктов, овощей, зелени, время, когда домашние хозяйки спешат заготовить впрок летние дары природы. Но лето — это и самая теплая, а значит и самая благоприятная пора года для возбудителей острых кишечных заболеваний. Высокая температура воздуха таит еще одну опасность для человека— острых пищевых отравлений, которые, в отличие от кишечных инфекций, не заразны, но также весьма опасны для нашего организма.

Пищевые отравления могут быть вызваны как различными вредными бактериями, содержащимися в пище, так и грибками (микотоксикозами), поражающими продукты питания.

С наступлением жарких дней особенно важное значение приобретает профилактика пищевых отравлений бактериальной природы. Наибольшую опасность представляют бактерии группы салмонеллы, кишечной палочки, зеленящего стрептококка, цереуса, стафилококка, ботулинуса и других. Эти паразиты встречаются в мясных продуктах — студне, изделиях из рубленого мяса, паштетах, колбасе, различных рыбных изделиях, в молоке и молочных продуктах, кондитерских изделиях с заварным кремом, в овощных блюдах, таких, как картофельное пюре, салат, винегрет, в мучных изделиях с мясом, яйцах водоплавающей птицы.

Предупредить пищевые отравления не так уж сложно. Для этого необходимо покупать мясо, молоко, птицу, яйца только в тех торговых точках, где существует надлежащий санитарный контроль, а также строго соблюдать кулинарные правила при обработке продуктов и их хранении. В недостаточной степени прожаренные, проваренные или тушеные мясные и рыбные блюда, недокипяченное молоко, плохо пастеризованные домашние консервы могут способствовать размножению бактерий и их жизнеспособности. Такая же опасность возникает при долгом хранении как сырых, так и готовых продуктов с нарушением санитарно-гигиенических условий. Недопустимо хранить скоропортящиеся продукты в оптимальных для развития бактерий температурных условиях (36—37 градусов, например, на краю плиты). Нельзя складывать продукты толстым слоем или навалом даже в холодильнике.

Опасность возникновения пищевых токсикоинфекций создает хранение мясных изделий в мелконарезанном виде, так как при соответствующих температурных условиях в этой среде — с большой поверхностью соприкосновения с воздухом—весьма быстро размножаются бактерии. Мясной фарш, например, можно хранить в холодильнике не дольше 6 часов, но лучше все же сразу подвергать его кулинарной обработке. Нужно быть осторожным и при приготовлении студня (холодца); хотя длительная варка субпродуктов (головы и ног животного) обеспечивает продукту санитарно-бактериологическую надежность, все же при измельчении проваренной массы возможно ее соприкосновение с доской или невымытой мясорубкой после прокручивания сырого мяса. Поэтому мы советуем готовую массу студня еще раз прокипятить и быстро охладить.

Хозяйкам необходимо учесть, что некоторые виды бактерий, как, например, салмонеллы, поражая пищевые продукты, не изменяют при этом ни их внешний вид, ни вкус, ни запах, поэтому нужно быть особенно бдительными со скоропортящимися продуктами.

Пищевые отравления стафилококками чаще всего вызываются употреблением сырого молока. Поэтому молоко обязательно надо кипятить. Творог из сырого молока можно использовать только для приготовления сырников, вареников, творожников, плавленых и топленых сыров и других изделий, проходящих обязательную термическую обработку.

Хитрый и коварный враг нашего здоровья ботулинус чаще обитает в рыбных продуктах, колбасных изделиях, копченостях и в различного рода домашних консервах, если они изготовлены без соблюдения санитарных правил пастеризации, стерилизации и засола. Бактерии ботулинуса могут размножаться только без доступа воздуха. Поэтому их надо опасаться при изготовлении домашних консервов, особенно овощных: консервы необходимо готовить из доброкачественных овощей и фруктов, тщательно мыть их и консервировать в стерильной посуде. И все-таки мы советуем хозяйкам меньше увлекаться консервированием, тем более, что наша промышленность в достаточном количестве и ассортименте выпускает овощные и фруктовые консервы.

В заключение мы напоминаем, что гораздо легче соблюдать правила гигиены, чем бороться впоследствии из-за собственной небрежности с острыми пищевыми отравлениями.

Г. МИКАНАДЗЕ, врач по гигиене питания Республиканской санитарно-эпидемиологической станции Министерства здравоохранения Грузинской ССР.

СМОТРИТЕ СЕГОДНЯ:

Телевидение

По первой программе. 11.00 — Программа. 11.05— Кинопрограмма. 12.35 — Художественный фильм «Дороги бывают разные». 13.55 — **Из Москвы.** Документальный фильм. 14.20— **Из Москвы.** Новости. 17.00— Программа. 17.05 «В помощь врачам». 17.50 — **Для детей.** Научно-популярный фильм «Занимательная физика». 18.20 — Новости. 18.25—Объявления. 18.30 — «Экран народного контроля». 18.45 — Из цикла «Из сокровищницы мирового искусства». 19.10 — «Школа передового опыта». 19.25— Цветное телевидение Грузии. Художественный фильм «Бессловесные друзья». 20.45 — Телевизионный фильм «Кросс». 21.00— «Мозамбе». 21.25 — Концерт. 22.05 — Немецкий телевизионный художественный многосерийный фильм «Крупп и Краузе». (2-я серия, на грузинском языке). 23.45 — «Время». (Видеозапись). **По второй программе.** 17.00 — Программа. 17.05 — Учительский час. Черчение. 17.50 — **В помощь школам.** Грузинский язык и литература. 18.35— Объявления. 18.40 — **Для студентов.** Лекция по технической механике. 19.25— Лекция по политэкономии. 20.10 — Лекция по черчению. 21.10 — «Киноафиша».

Театр

Тбилисский государственный ордена Ленина академический театр оперы и балета имени З. Палиашвили — «Тарас Бульба» (в 20 час., премьера); **Тбилисский государственный ордена Трудового Красного Знамени русский драматический театр имени А. Грибоедова** — «Бесприданница» (в 20 час., 9-й спек. 9-го аб.).

СТАДИОН «ЛОКОМОТИВ» (Ваке)

ФУТБОЛ

Первенство СССР команд класса «А». (Высшая лига).

22 ИЮНЯ.

ЦСКА — «ДИНАМО» (Тбилиси)

(Дублирующие составы).

Начало в 19 часов.

23 ИЮНЯ.

Основные составы.

Начало в 19 часов.

Предварительная продажа билетов по организациям — 21 июня, по абонементам — 21 и 22 июня с 12 до 19 час. в кассах стадиона. Общая продажа — 22 и 23 июня с 10 час.

Адрес: пр. И. Чавчавадзе, № 74, автобусы №№ 20, 21, 32, 32а, троллейбусы №№ 8, 9, 11.

АДРЕС РЕДАКЦИИ: 380008, Тбилиси-8 пр. Руставели, 42

ТЕЛЕФОНЫ: приемная — 93-11-58; заместители редактора — 93-18-54, 93-18-07; ответственный секретарь — 93-17-06; заместители ответственного секретаря — 93-52-00; отделы: партийной жизни—93-15-01; пропаганды марксистско-ленинской теории — 93-16-27; литературы и искусства — 99-93-28; науки, вузов и школ — 99-50-61; промышленности, транспорта и товарооборота — 93-22-34; сельского хозяйства — 93-19-19; республиканской информации — 93-17-58; писем, массовой работы — 93-17-54, 93-13-54; иностранной информации — 93-11-01; иллюстрации — 93-89-65; общественная приемная — 93-18-59; заведующий редакцией — 93-24-80; библиотека — 99-69-21; бухгалтерия — 93-93-95; прием объявлений — 93-93-94.

ТИПОГРАФИЯ ИЗДАТЕЛЬСТВА ЦК КП ГРУЗИИ 380008, ТБИЛИСИ-8, УЛ. ЛЕНИНА, 14.

ИНДЕКС 66432 УЭ 07469