ЗАРЯ ВОСТОКА

Пролетарии всех стран, соединяйтесь!

ზარია ვოსტოკა
საქართველოს კპ ცენტრალური კომიტეტის, საქართველოს სსრ უმაღლესი საბჭოსა და საქართველოს სსრ მინისტრთა საბჭოს ორგანო

Орган ЦК КП Грузии, Верховного Совета Грузинской ССР и Совета Министров Грузинской ССР

ГАЗЕТА ВЫХОДИТ С ИЮНЯ 1922 ГОДА

№ 151 (14912) ● ВОСКРЕСЕНЬЕ, 30 ИЮНЯ 1974 ГОДА ● Цена 2 коп.

ВОСКРЕСНЫЙ ВЫПУСК

30 июня 1974 г.

- ПЛАНТАЦИИ «СОЛНЕЧНЫХ» ЯГОД ДЕРЖАТ ЭКЗАМЕН
- ЕЩЕ РАЗ О «ЗОЛОТОЙ» РЫБКЕ
- ПРЕМЬЕРА БАЛЕТНОГО СПЕКТАКЛЯ
- УСПЕХ СОВЕТСКИХ ШАХМАТИСТОВ

ВИЗИТ ПРЕЗИДЕНТА США

Отъезд Л. И. БРЕЖНЕВА и Р. НИКСОНА в Крым

Для продолжения деловых бесед 29 июня в Крым вылетели Генеральный секретарь ЦК КПСС Л. И. Брежнев и Президент США Р. Никсон. Вместе с ними отбыли министр иностранных дел СССР А. А. Громыко и государственный секретарь США Г. Киссинджер.

В поездке их сопровождают:

с советской стороны — посол СССР в США А. Ф. Добрынин, помощник Генерального секретаря ЦК КПСС А. М. Александров, генеральный директор ТАСС Л. М. Замятин, министр гражданской авиации Б. П. Бугаев, член коллегии МИД СССР Г. М. Корниенко;

с американской стороны — посол США в СССР У. Д. Стессел, помощник Президента США А. Хейг, помощник Президента и пресс-секретарь Р. Зиглер, заместитель помощника Президента по вопросам национальной безопасности Б. Скаукрофт.

Вместе с Президентом США на Черноморское побережье отбыла Патриция Никсон.

На Внуковском аэродроме, украшенном государственными флагами США и СССР, Л. И. Брежнева и Р. Никсона провожали секретарь ЦК КПСС Д. Ф. Устинов, заместитель Председателя Президиума Верховного Совета СССР М. А. Яснов, заместители Председателя Совета Министров СССР И. В. Архипов, В. А. Кириллин, секретарь Президиума Верховного Совета СССР М. П. Георгадзе, заведующий отделом ЦК КПСС К. У. Черненко, первый заместитель министра иностранных дел СССР В. В. Кузнецов, заместитель председателя КГБ СССР Г. Цинев, председатель исполкома Моссовета В. Ф. Промыслов, другие официальные лица. (ТАСС).

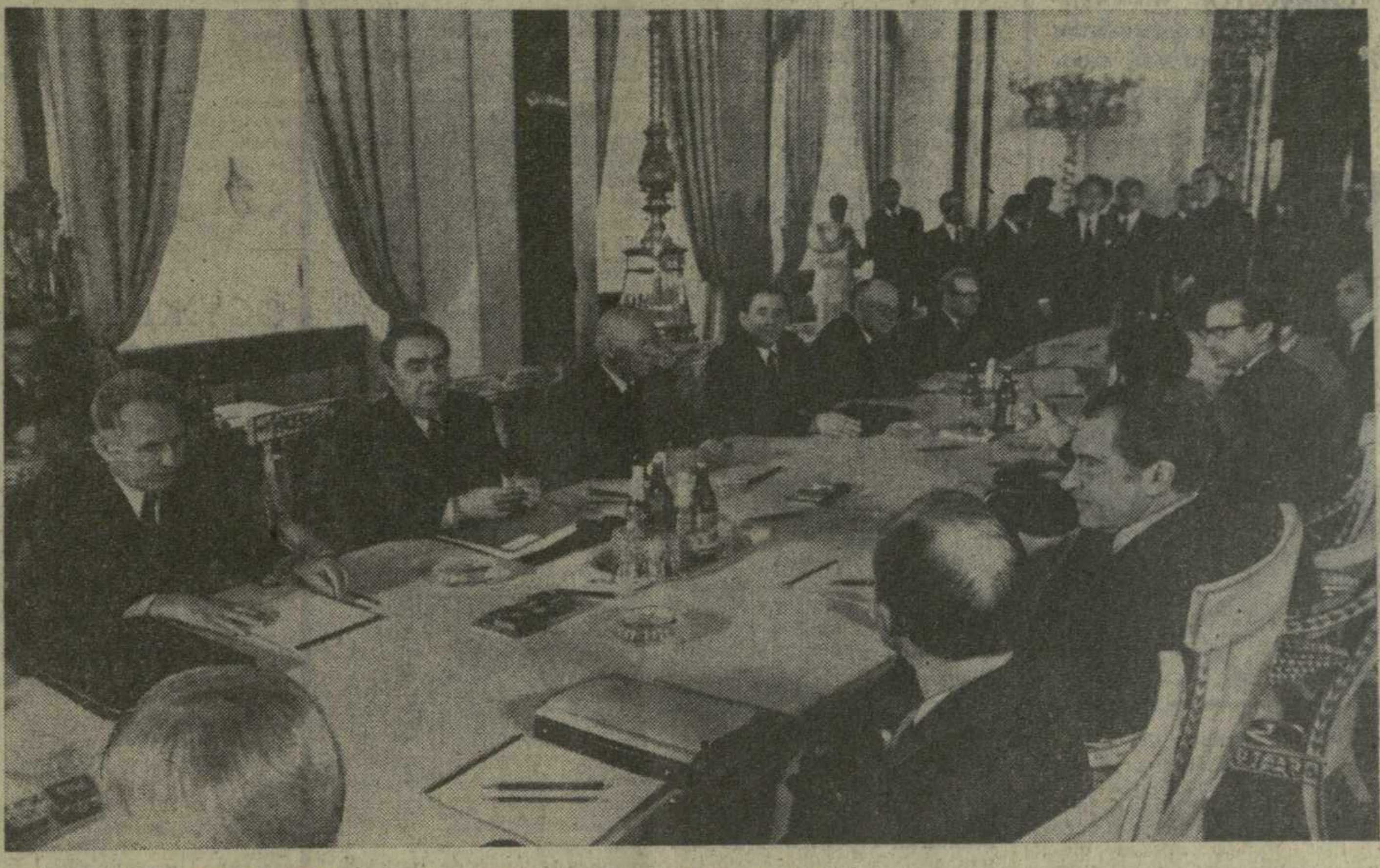

МОСКВА, Кремль. 28 июня 1974 года. Советско-американские переговоры.
(Принято по фототелеграфу ГрузИНФОРМа). Фото В. Мусаэльяна и В. Соболева.

ПРОДОЛЖЕНИЕ СОВЕТСКО-АМЕРИКАНСКИХ ПЕРЕГОВОРОВ

После подписания новых советско-американских соглашений во второй половине дня 28 июня в Кремле были продолжены переговоры Генерального секретаря ЦК КПСС Л. И. Брежнева, Председателя Президиума Верховного Совета СССР Н. В. Подгорного, Председателя Совета Министров СССР А. Н. Косыгина и министра иностранных дел СССР А. А. Громыко с Президентом Соединенных Штатов Америки Ричардом Никсоном и государственным секретарем США Г. Киссинджером.

В частности, был обсужден вопрос о дополнительных мерах по ограничению систем противоракетной обороны СССР и США. Состоялся также обмен мнениями по вопросу об ограничении испытаний ядерного оружия. Обсуждение этого вопроса будет продолжено.

В переговорах приняли участие:

с советской стороны — посол СССР в США А. Ф. Добрынин, помощник Генерального секретаря ЦК КПСС А. М. Александров, член коллегии МИД СССР Г. М. Корниенко;

с американской стороны — посол США в СССР У. Д. Стессел, помощник Президента США А. Хейг, заместитель помощника Президента по вопросам национальной безопасности Б. Скаукрофт, советник государственного департамента США Х. Сонненфельдт, заместитель государственного секретаря по европейским делам А. Хартман.

* * *

29 июня в Кремле были продолжены переговоры Генерального секретаря ЦК КПСС Л. И. Брежнева, Председателя Президиума Верховного Совета СССР Н. В. Подгорного, Председателя Совета Министров СССР А. Н. Косыгина и министра иностранных дел СССР А. А. Громыко с Президентом Соединенных Штатов Америки Ричардом Никсоном и государственным секретарем США Г. Киссинджером.

Было продолжено обсуждение вопроса об ограничении испытаний ядерного оружия.

Состоялся также обмен мнениями по вопросам, относящимся к работе совещания по безопасности и сотрудничеству в Европе, участниками которого являются Советский Союз и Соединенные Штаты Америки.

В переговорах приняли участие:

с советской стороны — посол СССР в США А. Ф. Добрынин, помощник Генерального секретаря ЦК КПСС А. М. Александров, член коллегии МИД СССР Г. М. Корниенко;

с американской стороны — посол США в СССР У. Д. Стессел, помощник Президента США А. Хейг, заместитель помощника Президента по вопросам национальной безопасности Б. Скаукрофт, помощник Президента и пресс-секретарь Р. Зиглер, советник государственного департамента США Х. Сонненфельдт, заместитель государственного секретаря по европейским делам А. Хартман.

(ТАСС).

ВКЛАД В ДЕЛО МИРА

Переговоры между руководителями Советского Союза и Соединенных Штатов — в центре внимания мировой общественности и печати. В откликах подчеркивается, что установившаяся практика советско-американских переговоров на высшем уровне, как это подтверждается результатами двух первых встреч, имеет важное значение для обеспечения благоприятного развития отношений между СССР и США, для оздоровления всей международной обстановки.

Сообщая о подписанных в Москве соглашениях, касающихся сотрудничества двух стран в области энергетики, строительства и медицины, комментаторы выражают уверенность в том, что в ходе последующих конструктивных переговоров СССР и США смогут продвинуться по пути дальнейшего упрочения мира и укрепления взаимных связей на благо всех людей.

ВАШИНГТОН. Отмечая, что третья советско-американская встреча на высшем уровне проходит в деловой и конструктивной атмосфере, американская «Вашингтон пост» выражает уверенность в том, что руководители двух держав преисполнены решимости продолжать политику разрядки напряженности. Три новых соглашения о сотрудничестве между Советским Союзом и Соединенными Штатами, уже подписанные в Москве, говорят о развитии согласия, достигнутого во время двух предыдущих встреч на высшем уровне, пишет газета.

ВАРШАВА. Подписание в Кремле трех новых соглашений о советско-американском сотрудничестве показывает, что уже на первом этапе третьей встречи достигнут целый ряд конкретных положительных результатов, пишет польская «Трибуна люду».

Отмечая, что советско-американские переговоры проходят в деловой и конструктивной атмосфере, газета выражает уверенность в том, что итоги нынешней встречи на высшем уровне послужат делу мира во всем мире и дальнейшему прогрессу в разрядке международной напряженности.

БЕРЛИН. Уже первые дни советско-американской встречи на высшем уровне были отмечены интенсивными деловыми беседами по широкому кругу вопросов, касающихся отношений между Советским Союзом и США, а также подписанием трех важных соглашений, отмечает газета «Нойес Дойчланд». Эти конструктивные переговоры, подчеркивает газета, служат интересам всех народов мира.

ПАРИЖ. Советские руководители, пишет газета «Юманите», многократно заявляли и доказали на практике, что СССР, укрепляя связи с США, не намерен ущемлять интересы других стран. Напротив, по мере улучшения отношений между Москвой и Вашингтоном устраняются причины конфликтов, способных распространиться на весь мир, создается обстановка, благоприятная для решения проблем разоружения и расширения международного сотрудничества.

ЛОНДОН. Третья советско-американская встреча на высшем уровне станет новой вехой в развитии отношений между Советским Союзом и Соединенными Штатами, подчеркивает лондонская «Таймс», сообщая о подписании трех новых советско-американских соглашений.

Советско-американские переговоры проходят в духе откровенности и без какихлибо тайных соглашений, причем обе стороны в переговорах относятся друг к другу как равный к равному, и на этой основе строятся соглашения, отмечает газета «Морнинг стар». Все указывает на то, что переговоры будут успешными.

ХЕЛЬСИНКИ. Переговоры руководителей СССР и США будут способствовать продолжению разрядки напряженности, упрочению мира и безопасности на земном шаре, пишет финская газета «Кансан уутисет». Комментируя речь Генерального секретаря ЦК КПСС Л. И. Брежнева на обеде в Кремле, газета выделяет его слова о том, что обеспечить прочный мир между СССР и США — это главная задача в развитии советско-американских отношений и что ее решению руководители обеих стран продолжают уделять неослабное внимание.

СТОКГОЛЬМ. За переговорами между руководителями Советского Союза и США внимательно и с надеждой следит весь мир, пишет шведская газета «Норшенсфламман».

Участники переговоров, отмечает газета, стремятся закрепить кардинальный поворот международных отношений от «холодной войны» с ее опаснейшими последствиями к мирному сосуществованию и деловому сотрудничеству между государствами. Соглашения, подписанные между СССР и США, означают значительный успех в деле сохранения мира и улучшения международного климата.

ДЕЛИ. Мир многое уже выиграл от улучшения отношений между Советским Союзом и Соединенными Штатами, указывает индийский еженедельник «Линк» в статье, посвященной третьей советско-американской встрече в верхах.

Опыт последних двух лет, с момента первой советско-американской встречи на высшем уровне, продолжает «Линк», вселяет уверенность, что и нынешние переговоры станут этапом на пути закрепления разрядки международной напряженности, придания постоянного, необратимого характера тенденциям мирного сосуществования государств с различным социальным строем.

(ТАСС, 29 июня).

ПОДПИСАНИЕ СОВЕТСКО-АМЕРИКАНСКОГО СОГЛАШЕНИЯ

29 июня в Кремле было подписано долгосрочное соглашение между Союзом Советских Социалистических Республик и Соединенными Штатами Америки о содействии экономическому, промышленному и техническому сотрудничеству.

Соглашение подписали: за Советский Союз — Генеральный секретарь ЦК КПСС Л. И. Брежнев; за Соединенные Штаты Америки — Президент США Р. Никсон.

При подписании соглашения присутствовали Председатель Президиума Верховного Совета СССР Н. В. Подгорный, Председатель Совета Министров СССР А. Н. Косыгин, товарищи А. А. Громыко, А. П. Кириленко, Ф. Д. Кулаков, А. Я. Пельше, А. Н. Шелепин, Б. Н. Пономарев, Д. Ф. Устинов, заместитель Председателя Президиума Верховного Совета СССР М. А. Яснов, заместители Председателя Совета Министров СССР И. В. Архипов, Н. К. Байбаков, В. А. Кириллин, И. Т. Новиков, Л. В. Смирнов, секретарь Президиума Верховного Совета СССР М. П. Георгадзе, посол СССР в США А. Ф. Добрынин, министры СССР, председатели Государственных комитетов СССР, другие официальные лица.

С американской стороны были сопровождающие Президента США американские государственные деятели.

(ТАСС).

Концерт в Большом театре Союза ССР

28 июня Президент США Ричард М. Никсон с супругой присутствовал на концерте в Большом театре Союза ССР.

В центральной ложе, украшенной государственными флагами США и СССР, вместе с гостями были Генеральный секретарь ЦК КПСС Л. И. Брежнев, Председатель Президиума Верховного Совета СССР Н. В. Подгорный, Председатель Совета Министров СССР А. Н. Косыгин, министр иностранных дел СССР А. А. Громыко, посол СССР в США А. Ф. Добрынин, министр культуры СССР Е. А. Фурцева.

В ложе находились также государственный секретарь США, помощник Президента по вопросам национальной безопасности Г. Киссинджер, посол США в СССР У. Д. Стессел.

Были исполнены государственные гимны США и СССР.

В концерте, прошедшем с большим успехом, выступили М. Плисецкая, Л. Зыкина, Н. Павлова, М. Биешу, Т. Синявская, З. Соткилава и другие солисты, хор и оркестр Большого театра Союза ССР, Академический русский народный хор имени Пятницкого, художественные коллективы Узбекистана, Литвы, Грузии, Украины, Молдавии.

(ТАСС).

Сегодня продолжается республиканский смотр

НАПРАВЛЕНИЕ

У виноградарей есть примета: если цветению лозы сопутствует хорошая погода, — урожаю быть щедрым. В этом отношении погода оправдала надежды виноградарей Мцхетского района.

И все же основным фактором для получения весомого урожая мцхетские виноградари считают союз земледелия с наукой, проведение всей работы на высоком агротехническом уровне.

В большинстве хозяйств виноградники своевременно обработаны, в достаточном количестве внесены органические и минеральные удобрения. Полив плантаций, зеленые операции, подвязка лозы проводятся строго по графику.

Большое внимание уделяют мцхетцы борьбе с изреженностью виноградников. В нынешнем году в период весенних работ и частично прошлой осенью труженики района сумели уменьшить общую изреженность виноградников на пять процентов. Удлинены 106.204 лозы, а отводка проведена на 35.152 корнях. Особенно успешно провели эти работы в Мухранском опытном виноградарском хозяйстве.

В целом по району производство винограда запланировано увеличить почти на 1.000 тонн. На три процента возрастет погектарная урожайность.

С хорошими итогами пришел к республиканскому смотру коллектив Мцхетского опытного хозяйства Грузинской машиноиспытательной станции. Полносборные виноградники занимают здесь 620 гектаров. С каждого из них виноградари намерены получить по 51,5 центнера ягод. Всего же хозяйство продаст государству 3.200 тонн винограда.

Важный этап в борьбе за урожай — своевременная и высококачественная обработка виноградников химическими средствами. Этой работой сейчас занято 20 тракторных опрыскивателей. Такого количества машин достаточно для того, чтобы в 5—6 дней обработать все виноградники. Однако большая нагрузка падает на механизаторов. Практически им приходится работать полторы-две смены. И все потому, что руководители хозяйства не сумели позаботиться о том, чтобы подготовить необходимое число механизаторов, хотя для этого здесь есть все условия.

На высоком уровне организовали труженики опытного хозяйства полив виноградников. Во всех четырех агроотделениях подготовлено по четыре поливальщика. Второй полив уже проведен на площади в 150 гектаров. Полностью он будет завершен к 15 июля.

Ухожены виноградники и в Мцхетском государственном питомниковом хозяйстве. Правда, они не столь велики, как у соседей, зато каждый из 49 гектаров обещает полновесный урожай.

Республиканский смотр виноградников — важная кампания в борьбе за урожай. Мцхетским виноградарям следует тщательно проанализировать его итоги, устранить недостатки в работе, наметить пути для дальнейшей интенсификации этой важной отрасли сельского хозяйства.

Ю. ГАЛУСТОВ.
(Спец. корр. «Зари Востока»).

БЕССМЕРТИЕ ПОДВИГА

Торжественное собрание представителей трудящихся и воинских частей в Минске

30 лет назад воины Советской Армии при активном участии партизан разгромили немецко-фашистские войска в Белоруссии и полностью очистили территорию республики от ненавистного врага.

28 июня в столице Белоруссии состоялось торжественное собрание представителей трудящихся Минска, областей республики и воинских частей, посвященное 30-летию освобождения Белорусской ССР от немецко-фашистских захватчиков.

В президиуме — кандидат в члены Политбюро ЦК КПСС, первый секретарь ЦК Компартии Белоруссии П. М. Машеров, Председатель Президиума Верховного Совета БССР Ф. А. Сурганов, Председатель Совета Министров республики Т. Я. Киселев, другие руководители Компартии и правительства республики. Вместе с ними заместитель министра обороны СССР генерал армии И. Г. Павловский, бывший первый секретарь ЦК КПБ, начальник центрального штаба партизанского движения П. К. Пономаренко, главы делегаций, прибывших в Минск на торжества, — Министерства обороны СССР, ЦК ВЛКСМ, Украины, Литвы, Латвии, соседних областей Российской Федерации, города-героя Волгограда, Вильнюса, Польской Народной Республики, Чехословакии, округа Потсдам ГДР, Варшавского воеводства, видные советские военачальники, лучшие люди труда, представители Советской Армии, ветераны войны.

С большим подъемом участники собрания избрали почетный президиум в составе Политбюро ЦК КПСС во главе с Генеральным секретарем Центрального Комитета КПСС товарищем Л. И. Брежневым.

Под звуки торжественного марша в зал вносятся знамена Белорусской ССР, Минской области, столицы республики, Краснознаменного Белорусского военного округа, памятные знамена.

С речью выступил кандидат в члены Политбюро ЦК КПСС, первый секретарь ЦК Компартии Белоруссии, Герой Советского Союза П. М. Машеров.

От имени Центрального Комитета Компартии Белоруссии, Президиума Верховного Совета и Совета Министров БССР П. М. Машеров горячо и сердечно поздравил минчан, всех трудящихся республики с наградой Родины и выразил беспредельную признательность Политбюро ЦК КПСС, лично Генеральному секретарю ЦК КПСС товарищу Леониду Ильичу Брежневу, Президиуму Верховного Совета СССР за высокую оценку боевых дел и заслуг всех патриотов — борцов за освобождение Белоруссии в годы Великой Отечественной войны.

Со словами приветствия выступили представители рабочего класса, колхозного крестьянства, творческой интеллигенции Белоруссии, руководители делегаций министерств, общественных организаций союзных республик, областей и городов, ветераны войны. Со знаменательной датой население Белорусской ССР, весь советский народ поздравили глава делегации ветеранов Польской Народной Республики, член ЦК ПОРП, член Государственного совета ПНР, председатель главного правления Союза борцов за свободу и демократию С. Вроньский, глава делегации Чехословацкой Социалистической Республики, заместитель председателя Центральной контрольно-ревизионной комиссии КПЧ В. Шалгович.

С большим подъемом участники торжественного собрания приняли приветственное письмо Центральному Комитету КПСС, Президиуму Верховного Совета СССР, Совету Министров СССР.

(ТАСС).

30 ИЮНЯ—ДЕНЬ СОВЕТСКОЙ МОЛОДЕЖИ

Молодежь Тбилисского электровозостроительного завода имени В. И. Ленина большими трудовыми успехами встретила День советской молодежи. На пять дней раньше срока коллектив предприятия завершил полугодовое производственное задание и сейчас работает в счет июля.

На снимке: группа молодых передовиков Тбилисского электровозостроительного завода имени В. И. Ленина (слева направо) Мирман Гурошвили, Ирина Гоглидзе, Жужуна Майсурадзе, Тамази Гагнидзе, Амиран Кавиладзе, Лали Коджришвили, Рамаз Барбакадзе и Этери Цицагн.

Фото М. Кварикашвили.

НАРОДНОЕ ХОЗЯЙСТВО ГРУЗИИ: ОПЫТ, ПРОБЛЕМЫ, ПЕРСПЕКТИВЫ

СТРОИТЕЛЬСТВО — УДАРНЫЙ ФРОНТ

С огромным вниманием встретили коммунисты, все трудящиеся нашей республики решения XIII пленума ЦК Компартии Грузии, обсудившего мероприятия по выполнению исторического постановления ЦК КПСС и Совета Министров СССР «О мерах по дальнейшему развитию народного хозяйства Грузинской ССР» и задачах партийных организаций республики, в свете выступления товарища Л. И. Брежнева в Алма-Ате.

Задачи предстоит решить грандиозные. Поэтому участники пленумов Руставского, Зугдидского и Горийского горкомов и Болнисского райкома партии стремились четко определить свое место в едином фронте борьбы за подъем экономики и культуры республики, за рост благосостояния советских людей. Особое внимание участники пленумов обратили на решение вопросов капитального строительства, занимающего ключевые позиции в развитии всего народного хозяйства.

Без коренной перестройки строительного дела в республике, усиления партийного руководства этой важнейшей отраслью нельзя успешно справиться с грандиозными задачами, намеченными партией.

Эта мысль красной нитью проходила в докладах первых секретарей горкомов партии В. Кобахидзе, Г. Кварацхелия и А. Циклаури, первого секретаря райкома партии Р. Георгадзе и выступлениях многих участников пленумов. Коммунисты вдумчиво анализировали упущения, вскрывали неиспользованные резервы, высказывали соображения о том, как резко поднять эффективность капитального строительства.

«Строительство становится важнейшим направлением, решающим участком партийного руководства всей нашей экономикой, всей нашей партийной работы».

(Из материалов XIII пленума ЦК КП Грузии).

ВРЕМЯ круто меняет наши привычные представления. То, что вчера казалось далекой перспективой, сегодня ставится в повестку дня, в строку плана. Достаточно сказать, что в ближайшие годы объем работ наших ведущих строительных организаций возрастет почти в два—два с половиной раза. Это требует уже сегодня мобилизации всех возможностей, всех резервов не только строительных и монтажных организаций, но и проектировщиков, заказчиков, предприятий стройиндустрии и промышленности строительных материалов.

В последнее время благодаря мерам, принятым ЦК Компартии Грузии и правительством республики, удалось в значительной степени преодолеть хроническое отставание в капитальном строительстве. Но ряд серьезных проблем строительного дела еще не решен.

Особого внимания к себе требуют ударные стройки пятилетки, предусмотренные Директивами XXIV съезда КПСС. На пленуме Зугдидского горкома партии большой разговор шел о проблемах ускорения темпов строительства ИнгуриГЭС. Отмечалось, что в результате грубых просчетов в проектировании электростанции резко возрос объем строительных работ и увеличилась сметная стоимость ГЭС, несколько раз отодвигались сроки ввода объектов. В прошлом году здесь наметились положительные сдвиги. План строительно-монтажных работ был перевыполнен, с опережением графика на ряде участков идут строители и в нынешнем году. Однако создалось напряженное положение на пусковом объекте нынешнего года — сооружении комплекса переброски вод Ингури в Гальское водохранилище.

Сейчас надо мобилизовать все усилия, использовать технику на полную мощность, изыскать способы совмещенного ведения бетонных и проходческих работ, чтобы наверстать упущенное.

Не менее серьезные проблемы встают сегодня перед строителями нового центра цветной металлургии республики—Маднеульского горно-обогатительного комбината. Они обязались сдать в эксплуатацию первую очередь комбината к 7 ноября нынешнего года. Однако на пленуме Болнисского райкома партии подчеркивалось, что подрядные и субподрядные организации пока не справляются с заданиями по промышленному и гражданскому строительству. В должниках ходит в нынешнем году и трест № 1 «Закметаллургстрой» Министерства строительства республики. Затягивается ввод новых мощностей на руставских заводах «Центролит» и металлоконструкций, не выдержан срок сдачи в эксплуатацию установки очистки капролактама на химкомбинате, отстает от заданных темпов жилищно - гражданское строительство.

Объемы работ у многих строительных организаций в нынешнем году существенно возросли, и это сразу же поставило их в трудное положение. Поэтому важно глубоко изучить причины отставания, взять на вооружение неиспользованные резервы.

Большие потери рабочего времени связаны с неудовлетворительной организацией материально - технического снабжения строек. Бригадир бетонщиков Ингурской стройки Герой Социалистического Труда О. Блиадзе указывал на пленуме горкома, что темпы сооружения высотной плотины сдерживаются частыми перебоями в снабжении арматурой, стальными трубами, лесом и другими материалами.

В Рустави выделенные тресту № 1 фонды на различные материалы не покрывают потребностей строителей, не хватает столярки, конструкций, подъемных кранов. Мешает быстрее преодолеть отставание на строительстве Маднеульского ГОКа плохое обеспечение оборудованием, электротехническими материалами и трубами. И очень часто эти неурядицы в снабжении вызваны не какими-то чрезвычайными причинами, а просто неповоротливостью заказчиков, служб снабжения и комплектации.

Особого разговора заслуживают вопросы реконструкции промышленных объектов. Техническое обновление и расширение предприятий сейчас приобретают большой размах. И очень важно в этой работе учесть ценный опыт свердловчан, которые добиваются эффективного наращивания мощностей с минимальными капитальными затратами.

Печальный пример нерадивого отношения строителей представляет собой реконструкция Ингурского целлюлозно-бумажного комбината. Тянется она с 1961 года, и передвижная механизированная колонна № 133 треста № 11 Министерства строительства республики из года в год срывает план. Между тем затягивание реконструкции только лесной биржи комбината приносит ежегодный убыток в 400 тысяч рублей. Оборудование, предназначенное для установки на комбинате, не успев поработать, в основном уже морально и физически устарело.

Сейчас на многих предприятиях вопросам реконструкции стали уделять огромное внимание. И надо, чтобы строители относились к этой работе со всей ответственностью.

Любая стройка начинается с проекта. И нередко именно здесь, в самой начальной стадии, находятся истоки срыва государственных заданий. Проекты и рабочие чертежи часто выдаются строителям с опозданием, в них вносятся бесконечные изменения, что удорожает себестоимость строительства, растягивает его сроки.

В затруднительном положении оказался в нынешнем году трест № 1 «Закметаллургстрой». До сих пор, например, нет рабочих чертежей на строительство жилых домов при Маднеульском горно-обогатительном комбинате, а ведь сметная стоимость их составляет ни мало ни много 1 миллион рублей.

Очень важно получить проекты и чертежи заблаговременно, к 1 сентября предшествующего строительству года, подчеркивали участники пленума Горийского горкома партии. Иначе у нас не остается времени для проверки правильности документации, своевременной подачи заявки на стройматериалы и конструкции. Именно так случилось со строительством жилого дома кооператива «Иверия» и Дома культуры Горийского хлопчатобумажного комбината, которые начали сооружаться с опозданием.

Острую необходимость навести строгий порядок в выполнении заказов строителей признают и сами проектировщики. Выступивший на пленуме Руставского горкома партии директор института «Грузгипромез» К. Лежава сообщил, что коллектив института принял социалистические обязательства по своевременному обеспечению техдокументацией большой программы реконструкции и расширения металлургического завода. Уже сейчас часть документации готова или находится в стадии завершения и будет передана заказчикам к 1 сентября 1974 г. Вместе с тем выступающий подчеркнул, что действующие каталоги строительных деталей и конструкций затрудняют деятельность проектировщиков, ибо многие из рекомендуемых каталогом конструкций или давно сняты с производства или еще не освоены. Громоздка и система согласования технической документации.

В преддверии решительного наступления на строительном фронте особенно возрастает роль заказчиков. Между тем необходимой согласованности в их действиях со строителями во многих случаях нет.

Например, дирекция Маднеульского ГОКа не выполняет график комплектации объектов оборудованием и материалами, не обеспечивает своевременной доставки агрегатов, трансформатора и т. д. в зону монтажа, что вызывает простои квалифицированных рабочих, срыв заданий. Зачастую строителям приходится буквально «выбивать» из заказчиков денежные средства на сооружение объектов, внесенных в план. А порой возникают и просто курьезы. Горийские строители, например, сдали жилой дом хлопчатобумажного комбината в первом квартале. Он уже заселен, но часть средств заказчик не выплатил строителям до сих пор.

Наладить четкое взаимодействие предприятий, ведомств и министерств-заказчиков со строителями — задача первостепенной важности. Надо решительно устранять узковедомственный, местнический подход к делу, иначе трудно будет решать возросшие задачи капитального строительства. На пленуме Руставского горкома партии рассказывалось о конфликте между металлургическим заводом и трестом «Закметаллургстрой». Завод представил строителям протокол-заказ подрядных работ на 1975 год объемом семь миллионов рублей в соответствии с планом капитального строительства на последний год пятилетки, гарантируя поступление техдокументации к 1 сентября нынешнего года. Однако строители в одностороннем порядке, даже не поставив металлургов в известность, сократили объем работ по заводу до трех миллионов рублей. И до настоящего времени протокол-заказ не оформлен.

Ведомственный подход предприятий-заказчиков к делу наложил определенный отпечаток и на самом облике Рустави. Здесь заметно ощущается недостаток объектов коммунального, медицинского, культурно-просветительного и бытового назначения. Сейчас, подчеркивалось на пленуме, когда на горисполком возложены функции единого заказчика по сооружению объектов жилищно-гражданского назначения, следует каждому предприятию выделить в его распоряжение определенную долю капитальных вложений, чтобы вести строительство города в соответствии с генпланом.

Конечно, резко увеличить объемы работ в ближайшие годы — задача не простая. Лимитирует база. Темпы развития строительной индустрии в принципе должны опережать темпы строительства. К сожалению, у нас в республике картина обратная, и во многом повинны здесь сами строители, из года в год срывающие задания по сооружению и реконструкции предприятий стройиндустрии и промстройматериалов. Участники пленумов с тревогой говорили о серьезном отставании тылов строек. В сложных полевых условиях, без наличия прочной базы приходится работать коллективу СУ «Маднеулстрой», постоянную нехватку стройматериалов и конструкций испытывают строители ИнгуриГЭС, руставские и горийские строители. Сейчас на развитие индустриальной базы строительства выделяются значительные средства. Надо по-хозяйски распорядиться или взять сооружение объектов стройиндустрии под строгий партийный контроль. Рациональное решение вопроса предложили руставские коммунисты. Чтобы форсировать создание крупной базы стройиндустрии, они решили привлечь к этому делу предприятия-заказчики, которые должны добиться в соответствующих министерствах и ведомствах капитальных вложений на эти цели. Химкомбинат уже сделал первый шаг в этом направлении.

Параллельно необходимо провести серьезные мероприятия по закреплению кадров на стройках и улучшению их подготовки. Текучесть кадров на стройках — одна из самых серьезных проблем. Только на строительстве ИнгуриГЭС в 1973 году уволилось 4.116 рабочих, а вновь было принято 4.027 человек.

Это, естественно, влечет за собой снижение производительности труда. Путь к решению проблемы, говорили участники пленумов, — коренное улучшение политико-воспитательной работы, укрепление дисциплины, усиление заботы о социально-культурных запросах людей.

Другое важнейшее направление кадровой политики на нынешнем этапе—совершенствование профессиональной подготовки рабочих. Сеть профессионально-технических училищ, готовящих рабочих строительных специальностей, в республике ограничена. В Гори, например, училища пока нет, в Рустави ПТУ № 17 требует серьезного ремонта, не имеет соответствующей учебной базы. Необходимо ускорить строительство и расширение училищ, принять энергичные меры по улучшению их комплектования и качества обучения. Решающую роль в этом должны сыграть базовые строительные организации.

На пленумах Руставского, Зугдидского, Горийского горкомов и Болнисского райкома партии был рассмотрен широкий круг проблем, связанных с дальнейшим развитием всех отраслей народного хозяйства, усилением темпов и улучшением качества капитального строительства. Участники пленумов приняли решения, направленные на утверждение ленинского стиля в партийном руководстве хозяйством, нацелили партийные организации на совершенствование форм и методов своего воздействия на производственную жизнь коллективов, развитие творческой инициативы и трудовой активности масс в решении величественных задач, намеченных постановлением ЦК КПСС и Совета Министров о развитии народного хозяйства Грузинской ССР.

С. ГРАЧЕВ.

ПУЛЬС ПЛАНЕТЫ

СВОБОДУ ПАТРИОТАМ НАМИБИИ

С гневом и возмущением советские люди узнали об аресте национального председателя народной организации Юго-Западной Африки Д. Мереро и других руководителей этой организации, борцов за свободу своей страны. В Намибии, на территории незаконно оккупированной Южно-Африканской Республикой, вновь прокатилась волна репрессий.

Но никакие преследования — пытки не в состоянии остановить растущую борьбу народа Намибии против южноафриканских оккупантов, за свободу и независимость, которую он ведет под руководством своего авангарда — народной организации Юго-Западной Африки.

От имени советской общественности Советский комитет солидарности стран Азии и Африки выступил с заявлением, в котором выразил солидарность со всеми борцами за свободу и равноправие и решительно осудил расистскую политику южноафриканских властей, проводимую в Намибии. (ТАСС).

ЗАЯВЛЕНИЕ В. ШЕЕЛЯ

БОННН, 29 июня. (ТАСС). Избранный на пост президента ФРГ Вальтер Шеель высказался за дальнейшее укрепление контактов между ФРГ и социалистическими странами. В интервью газете «Рейнише пост» он заявил, что президентский пост дает широкие возможности для того, чтобы «способствовать дальнейшему развитию отношений» ФРГ с социалистическими государствами.

ОСУЖДЕНИЕ ТЕЛЬ-АВИВА

БЕЙРУТ, 29 июня. (ТАСС). Премьер-министр Ливана Т. Сольх, выступая в парламенте, резко осудил преступные действия Тель-Авива на юге Ливана, приведшие к многочисленным жертвам среди местного населения и палестинских беженцев.

Избрав путь насилия и жестокости, заявил премьер-министр, Израиль стремится подорвать национальное единство ливанского народа и начать фактическое уничтожение арабского народа Палестины.

Т. Сольх указал, что, добиваясь осуществления своих агрессивных планов, израильтяне не проводят различия между военными и гражданскими объектами, не щадят детей, женщин и стариков.

Продолжение провокационных действий Израиля против Ливана в то время, когда прилагаются огромные усилия во имя обеспечения мира, подчеркнул премьер-министр, представляет собой явную угрозу делу мира.

Т. Сольх сказал, что ливанское правительство разработало план мероприятий с целью противостоять агрессии Тель-Авива.

Приговор военного трибунала

АФИНЫ, 29 июня. (ТАСС). Специальный военный трибунал в Афинах приговорил к различным срокам тюремного заключения большую группу лиц, замешанных в так называемом «мясном скандале». Среди осужденных — генеральный директор министерства торговли при правительстве Пападопулоса — З. Папамихалопулос, приговоренный к 10 годам тюрьмы.

В ходе следствия было установлено, что многие высокопоставленные чиновники, врачи-ветеринары и торговцы-импортеры принимали участие в незаконной продаже непригодного к употреблению мяса, закупки которого производились в странах Латинской Америки и Африки. Им было предъявлено также обвинение в коррупции, подделке документов и уклонении от уплаты налогов.

ОСТАНОВИТЬ РУКУ ПАЛАЧЕЙ

КОПЕНГАГЕН, 29 июня. (ТАСС). Закончилась чрезвычайная сессия международной комиссии по расследованию преступлений военной хунты в Чили. На сессии были рассмотрены вопросы, связанные с подготавливаемыми хунтой судебными процессами над руководителями партий и правительства народного единства.

В течение двух дней члены комиссии слушали свидетельские показания представителей чилийского народа, демократических партий и общественных организаций Чили, знакомились с материалами, представленными в распоряжение комиссии международными организациями и членами иностранных делегаций, посетивших Чили после свержения законного правительства Сальвадора Альенде.

В заявлении международной комиссии указывается на необходимость немедленных действий, направленных на спасение чилийских патриотов. Международная комиссия по расследованию преступлений военной хунты в Чили обращается к мировому общественному мнению, международным и национальным демократическим организациям с призывом потребовать от хунты прекратить массовые преследования и настаивает на восстановлении законности и демократии в Чили.

ПОЛОЖЕНИЕ В ЭФИОПИИ

АДДИС-АБЕБА, 29 июня. (ТАСС). Вооруженные силы Эфиопии минувшей ночью заняли в эфиопской столице государственные и частные радиостанции, центральный узел связи и другие ключевые пункты города. Улицы Аддис-Абебы патрулируются вооруженными армейскими подразделениями.

От имени армии по радио передано обращение к народу, в котором содержится призыв соблюдать порядок и спокойствие и выполнять указания и директивы, исходящие только от армии. Авторы обращения заявляют о своей лояльности императору Хайле Селассие I.

В обращении подтверждается решимость предать суду членов свергнутого в феврале кабинета министров и других чиновников, которые обвиняются в коррупции и жестоком обращении с народом.

ПОРТУГАЛИЯ: ПРИЗЫВ К БДИТЕЛЬНОСТИ

С тех пор как 25 апреля в Португалии был свергнут фашистский режим, жизнь страны идет по новому руслу. За этот короткий период осуществлено немало важных прогрессивных преобразований, которые португальский народ искренне и горячо приветствует. В стране восстановлены основные демократические свободы, принят ряд мер, которые улучшили экономическое положение трудящихся. Сделаны важные шаги на пути к прекращению колониальной войны: начаты переговоры с представителями национально-освободительных движений Гвинеи-Бисау и Мозамбика. Большие перемены произошли в области внешней политики: установлены дипломатические отношения с Советским Союзом и рядом других социалистических стран.

Однако эти перемены радуют в Португалии отнюдь не всех. Выступая на днях на массовом митинге трудящихся города Порту, руководитель португальских коммунистов Алваро Куньял призвал народ к бдительности. Он указал, что «главная опасность, которая угрожает развитию страны по пути к демократии, находится справа». Это, прежде всего, крупный капитал. «Монополии пока остаются хозяевами экономики страны со всеми вытекающими отсюда последствиями для нашей политической и социальной жизни»,— подчеркнул А. Куньял.

Арсенал средств, к которым прибегает португальская реакция для того, чтобы свернуть страну с пути демократических преобразований, весьма широк. В Лиссабоне, в Порту и ряде других городов произошли открытые выступления сторонников свергнутой фашистской диктатуры. Реакция провоцирует забастовки, чтобы нарушить экономическую жизнь Португалии. Стремясь вызвать недовольство народных масс, предприниматели прибегают к увольнениям.

В опубликованном на днях заявлении ЦК ПКП вскрывается смысл этих маневров: реакция стремится создать экономические трудности, чтобы ввергнуть страну в серьезный кризис, который привел бы к выступлению против временного правительства широких слоев населения; она стремится создать обстановку неуверенности и анархии с тем, чтобы совершить контрреволюционный переворот.

Иными словами реакция в Португалии хотела бы повторить то, что произошло в Чили. Вот почему португальские демократы призывают народ к бдительности.

(ТАСС).

УБИТ НЕИЗВЕСТНЫМИ

БЕЙРУТ, 29 июня. (ТАСС). В ливанской столице вчера убит Мухаммед Ахмед Нуман, бывший заместитель премьер-министра и министр иностранных дел Йеменской Арабской Республики. Машина, в которой ехал М. А. Нуман, была обстреляна неизвестными лицами на одной из центральных бейрутских улиц.

Вручены правительственные награды

Успешно поработали в третьем, решающем году девятой пятилетки коллективы промышленных предприятий Кутаиси. Трудящиеся города дали Родине на десятки миллионов рублей сверхплановых автомашин, тракторов, электроустройств, продукции химической, легкой и пищевой промышленности.

Партия и правительство высоко оценили самоотверженный труд кутаисских трудящихся и наградили особо отличившихся передовиков орденами и медалями. Во Дворце культуры автозавода имени С. Орджоникидзе секретарь Центрального Комитета Компартии Грузии З. Патаридзе вручил им в торжественной обстановке правительственные награды.

Орденом Ленина награждены наладчик автозавода В. Горгаслидзе, оператор узла связи М. Кваичиани, водитель второго автотранспортного предприятия Г. Харабадзе, токарь автозавода Б. Хубурдзания, дежурный электромонтер кутаисских сетей «Грузглавэнерго» М. Немсадзе.

Орден Октябрьской Революции вручен помощнику мастера Кутаисского шелкового производственного объединения Б. Абесадзе, мастеру кожевенно-обувного комбината Г. Амаглобели, аппаратчику литопонного завода О. Авалиани, наладчику автозавода Дж. Гугава, формовщику автозавода Ш. Киладзе, машинисту локомотивного депо О. Меладзе, слесарю автозавода Я. Джгамадзе, слесарю троллейбусного управления В. Махатадзе.

Орденом Трудового Красного Знамени награждены первый секретарь Кутаисского городского комитета партии С. Хабеишвили, ткачиха шелкового производственного объединения О. Авалиани, кондитер кондитерской фабрики Н. Быков, слесарь кожевенно-обувного комбината А. Бероцзе, мастер автозавода Г. Бардавелидзе, начальник производства домостроительного комбината С. Чаргеишвили, сверлильщик электромеханического завода Г. Гурешидзе, бригадир консервного завода М. Капетивадзе.

Всего орденом Ленина награждено пять человек, орденом Октябрьской Революции — восемь человек, орденом Трудового Красного Знамени — восемьдесят человек, орденом «Знак Почета» — восемьдесят семь человек, медалью «За трудовую доблесть» — сорок один человек, медалью «За трудовое отличие» — шестьдесят пять человек.

Секретарь Центрального Комитета Компартии Грузии З. Патаридзе тепло поздравил награжденных и пожелал им новых успехов в труде и личной жизни.

В своих выступлениях первый секретарь Кутаисского городского комитета Компартии Грузии С. Хабеишвили, наладчик автозавода В. Горгаслидзе, слесарь хлебокомбината Г. Хурцидзе и другие от имени награжденных выразили глубокую благодарность партии и правительству за столь высокую оценку их труда.

(ГрузИНФОРМ).

НА МЕРИДИАНАХ СОЦИАЛИЗМА

У наших друзей

День народной Польши

НОВОСТРОЙКИ ЭНЕРГЕТИКИ

Сооружаемая недалеко от Щецина электростанция «Дольна Одра» будет крупнейшей в республике и одной из самых больших в Европе. В апреле, на полгода раньше намеченного срока, к электросети страны был подключен первый ее энергоблок мощностью 200 мвт. В этом году вступят в строй еще два энергоблока. После завершения первой очереди строительства в 1976 году будет передано в эксплуатацию 8 энергоблоков по 200 мвт, которые ежегодно станут давать стране 8 миллиардов квтч, то есть в два раза больше, чем давали все польские электростанции в 1938 году.

«Дольна Одра» — одна из многих нынешних энергетических новостроек республики. В Рыбнике Катовицкого воеводства завершен первый этап строительства электростанции мощностью 800 мвт. Досрочно завершено строительство электростанции «Понтнув» мощностью 1.600 мвт.

Новые мировые рекорды сооружения энергетических объектов ставят строители электростанции «Козеницы» в Келецком воеводстве. К осени здесь уже будут работать 8 энергоблоков общей мощностью 1.600 мвт. Одновременно начат следующий этап строительства, предусматривающий сооружение двух первых в Польше блоков мощностью 500 мвт. каждый. Турбины для этих гигантов поставит СССР.

Благодаря сооружению этих и других энергетических объектов общая мощность польских электростанций, составляющая сейчас более 17 тысяч мвт, значительно повысится.

ГОРНАЯ ОБСЕРВАТОРИЯ

На самой высокой вершине Совьих гор — Велька-Сова в Нижней Силезии в 1976 году начнется сооружение первой в республике современной горной астрономической обсерватории.

Уже готовые проекты комплекса башенных наблюдательных павильонов, лабораторий, многоэтажных установок, на которых смонтируют телескопы обсерватории, свидетельствуют о том, что это будет передовой научный центр, оснащенный новейшей аппаратурой.

В обсерватории установят самый большой в Польше телескоп диаметром 100 см., предназначенный для спектроскопических и фотометрических исследований звезд, солнечный башенный телескоп с системой солнечных спектрографов, комплексы специальных зеркал, управляемых автоматически с помощью электронных устройств.

Обсерватория на горе Велька-Сова позволит польским физикам и астрофизикам расширить объем научных работ и активнее участвовать в космических исследованиях, которые ведутся в социалистических странах.

СТОЛИЦА МЕДИ

В 1957 году в районе Любина были открыты крупнейшие в Европе меднорудные залежи.

Сейчас Любин — столица крупного меднорудного бассейна, расположенного во Вроцлавском и Зеленогурском воеводствах. Здесь на полную мощность работают два медных рудника и столько же медеплавильных заводов. Вскоре войдет в строй и третий рудник — «Рудна», построенный за три с половиной года.

Вместе с развитием меднорудного бассейна растет и его столица — Любин. За 1960 — 1970 годы в городе было построено 15.500 жилых комнат, выросли три новых жилых микрорайона, сооружены гостиница, две больницы. Сейчас строители сооружают еще два современных микрорайона.

Большое внимание уделяется строительству культурных объектов. Вскоре жители города получат библиотеку, музыкальную школу, клуб международной книги и печати.

ИДЕТ МЕТАЛЛ

В нынешнем году металлургия республики должна дать стране 17 миллионов тонн кокса, свыше 14 миллионов тонн стали, более 8.600 тысяч тонн чугуна, более 10 миллионов тонн прокатных изделий и 237 тысяч километров стальных труб. Эти задания значительно превосходят прошлогодние.

Стремительному развитию металлургии республики способствуют поставки из СССР машин и оборудования.

В этом году вступит в строй ряд важных объектов на металлургических комбинатах имени Ленина, «Берут» и «Заверце». Продолжается в сотрудничестве с СССР строительство металлургического комбината «Катовице» — крупнейшего объекта последних лет.

(По материалам еженедельника «Польское обозрение»).

КОГДА ЖЕ ДОГОВОРЯТСЯ НЯНЬКИ?

ВОЗВРАЩАЯСЬ К НАПЕЧАТАННОМУ

В прошлом году «Заря Востока» неоднократно поднимала вопрос о состоянии рыбного хозяйства республики. 7 июля была опубликована статья «Быль о «золотой» рыбке». Вслед за ней были помещены еще две статьи на эту же тему — «О настоящем и будущем рыбы» и «Почему всплыла рыба?». Газета поднимала проблемы добычи и воспроизводства рыбы, строительства новых хозяйств. Писали мы о том, что «Грузрыбпром» запустил работу во внутренних водоемах, слабо контролирует деятельность хозяйств, мало внимания уделяет восстановлению рыбных богатств республики.

Центральный Комитет КП Грузии рассмотрел вопрос о серьезных недостатках в деятельности Грузинского производственного управления рыбной промышленности. Одновременно Министерство рыбного хозяйства СССР направило в Грузию специальную комиссию, которая изучала положение дел в отрасли.

Директивные органы обязали «Грузрыбпром» перестроить свою работу, обратить серьезное внимание на воспроизводство рыбы, увеличение ее запасов, более полное удовлетворение запросов населения.

МИНУЛ ГОД. ЧТО ЖЕ ИЗМЕНИЛОСЬ? КАКИЕ СДВИГИ НАМЕТИЛИСЬ В РЫБНОМ ХОЗЯЙСТВЕ РЕСПУБЛИКИ?

КОРОТКО напомним суть проблемы. Рыбные запасы во внутренних водоемах за последние годы резко сократились. Это чувствует каждый из нас, даже не заглядывая в статистические отчеты. Достаточно взглянуть на прилавки магазинов.

В течение многих лет «Грузрыбпром» просто черпал рыбу из водоемов, практически ничего не давая природе взамен. Большинство маломощных инкубационных заводов бездействовало, питомники не давали отдачи. Совершенно была утрачена связь практики с наукой, и в результате рыбопродуктивность водоемов оставалась ничтожной. По той же причине несли колоссальные убытки прудовые хозяйства.

У обитателей грузинских водоемов есть три няньки — три высокие инстанции: наука, рыбоохрана и добывающая промышленность. Теоретически все они согласны во мнении, что надо заботиться об увеличении рыбных запасов. Но пока каждый действует в отдельности, на свой страх и риск. Потому и результаты не очень-то ощутимы.

Конечно, было бы слишком наивным полагать, что за год произойдет коренной перелом. Но есть ли хотя бы сдвиги с мертвой точки?

С осени 1973 года ликвидировали рыбхозы на озерах Паравани, Сагамо, Табацкури, Палиастоми и Храмском водохранилище и ввели здесь ограничения в соответствии с правилами рыболовства. Рыбхозы остались лишь на озерах Кумиси и Надарбазеви, то есть там, где они более или менее отвечают своему назначению.

Но ввести правила рыболовства и взять рыбу под охрану — это даже не половина дела. Сейчас положение уже таково, что естественное воспроизводство не сможет существенно увеличить запасы. Одних усилий природы недостаточно. К ним должны приложиться усилия человека.

Это означает, что рыбу надо разводить искусственно, вернуть долг природе. И тут возникает ряд вопросов: где, что и как разводить? Как добиться максимальной отдачи от искусственного зарыбления водоемов?

Без тесного союза с наукой этой задачи не разрешить ни промышленникам, ни рыбоохранным органам. Ибо где гарантия, что не повторится история с Шаорским водохранилищем, куда заселили карпа, не учтя пониженной температуры воды. И хотя карп там прижился и интенсивно размножается, но... не растет.

Открытыми остаются вопросы: сколько мальков надо сажать в тот или иной водоем? Достаточна ли кормовая база? А может, рыбу надо прикармливать? И если надо, то чем, как и в какие сроки?

Парадоксально, но на многие из этих вопросов, равно как и на ряд других, промышленники ответа не знают.

Да, «Грузрыбпром» начал перестраивать свою работу. Наконец-то стал действовать Цалкский рыбопитомник, подращивая молодь пеляди, рипуса и сазана. Заработал рыбоводный завод на Паравани — в марте и апреле в это озеро выпустили около трех миллионов личинок сиговых. Посадили сиговых в Табацкури и севанскую форель в Шаорское водохранилище. Добились выделения земельных участков под выростные пруды на Паравани и Ткибульском водохранилище. Заработали питомники в Ноколакевском, Кондольском и Джапанском прудхозах. Кондольский прудхоз реорганизован в выростную базу для производства посадочного материала для всех хозяйств, а Кахаберский прудхоз — в базу, которая будет снабжать хозяйства гипофизом.

Все это, конечно, хорошо. Но какова будет отдача от этих мероприятий, пока сказать трудно. Потому что ученые не торопятся со своими рекомендациями. И в основном инициатива проведения этих мер исходит от «Грузрыбпрома».

Естественно, не имея гарантии на успех многих начинаний «Грузрыбпрома», рыбоохрана ставит промышленникам палки в колеса. Вот характерный диалог, который мне довелось услышать на одном из совместных совещаний работников промышленности, рыбоохраны и науки:

— Разрешите отловить годовиков сома — мы хотим начать разводить эту рыбу в Сагареджойском прудхозе, — просит директор комбината прудоводства Восточной Грузии О. Прангишвили.

— Как же вам разрешить, когда у вас нет рекомендаций ученых на это дело? А может, сом там не приживется, — отвечает начальник управления «Грузчеррыбвод» А. Дзриелишвили.

И дело стопорится. Причем, возможно, весьма перспективное дело. Хотя, опять же, возможно, что и нет. Сторонников обоих мнений немало. А веского слова ученых... нет. Наука стоит обособленно, наблюдая за происходящим как бы со стороны.

— Вы можете обратиться к нам официально за рекомендацией по тому или иному вопросу. Мы дадим ответ, — говорят представители и Грузинского отделения ВНИИ рыбного хозяйства и океанографии и Института зоологии АН Грузинской ССР.

То есть в принципе научные работники не отказываются дать совет. Но лишь если их об этом попросят. Своей инициативы они проявлять не стремятся.

Впрочем, и ВНИРО, и институт зоологии регулярно отправляют свои экспедиции на водоемы республики, проводят там исследовательскую работу. Но итоги этой работы, как правило, не становятся достоянием практиков. ВНИРО каждый год выпускает отчеты о состоянии дел на грузинских водоемах и прогнозах на будущее. Там же имеются и рекомендации. Но, во-первых, они скорее носят неофициальный характер и не побуждают к их исполнению. А, во-вторых, доходят до практиков довольно поздно. Например, отчет за 1973 год и советы на 1974-й были получены лишь в мае, когда добрая половина рекомендуемого уже практически не могла быть осуществлена в текущем году.

К сожалению, и среди самих ученых пока нет единогласия. Мне, как неспециалисту, трудно судить о ценности тех или иных предложений, но подчас ученые упрекают друг друга в легковесности рекомендаций. И, естественно, напрашивается вывод: если бы Грузинское отделение ВНИРО и институт зоологии работали в более тесном контакте, совместно решая проблемы, их рекомендации были бы более весомыми.

Но даже и в сегодняшних условиях к советам науки стоит прислушаться, пусть даже верны они не на 100 процентов, а на 70. В один голос говорят ученые, что выпускать в водоемы личинки без подращивания — пустое дело. И тем не менее сейчас в ряд озер были выпущены опять-таки личинки.

Да, ВНИРО запоздал со своими советами в нынешнем году. Но это не значит, что от них надо полностью отмахнуться. Ведь ученые обещают, что если внедрить их рекомендации сегодня, то через два года озера и водохранилища смогут дать почти в три раза больше рыбопродукции.

— В феврале текущего года работники института зоологии провели для промышленников семинар, — рассказывает директор комбината прудоводства Западной Грузии О. Абашидзе. — Очень полезными были их лекции. Мы поняли многие свои ошибки. Сейчас в ряде хозяйств оборудовали лаборатории. Ведем наблюдения за рыбой, за состоянием водоемов. И кормим, и ухаживаем так, как советовали ученые. Результаты сказываются.

Что ж, это можно считать первым шагом на пути сближения науки с практикой.

Среди ученых есть энтузиасты, которые, не считаясь с временем, все силы отдают любимому делу. Но, к сожалению, подчас их усилия не приносят надлежащей отдачи. Во ВНИРО не хватает кадров для разработки всех проблем, и кандидату биологических наук О. Бурчуладзе приходится работать одновременно над добрым десятком тем. Разумеется, полноценно изучить все — вне человеческих сил.

Далеки от победы в своей борьбе за реку Риони и сотрудники института зоологии. Строящийся здесь каскад Варцихских ГЭС наносит немалый ущерб осетровым запасам. В восполнение этого ущерба Министерство энергетики и электрификации СССР обязалось построить на Риони осетровый завод. Однако сказать точно, в какую сумму выльется его строительство, — невозможно. Энергетики ассигнуют на эти цели миллион рублей. Рыбоводы же считают, что эта сумма занижена почти в два раза.

Ясность внесла бы проектно-сметная документация. Но ее нет, несмотря на то, что на ее составление Совет Министров Грузинской ССР дал годичный срок «Тбилгидропроекту» еще в июле 1972 года. На все напоминания и просьбы ученых и рыбоохранных органов «Тбилгидропроект» либо отвечает отписками, либо хранит молчание.

Да, ученые тоже не в состоянии в одиночку решить все наболевшие проблемы. Перспективы, которые они намечают, не должны оставаться на бумаге.

— В будущем прудовые хозяйства бесперспективны, — рассказывает заведующий отделом гидробиологии института зоологии, кандидат биологических наук О. Цхомелидзе. — На разведение в них рыбы мы тратим большие средства и расходуем огромное количество кормов. Будущее — за обширными водоемами — естественными и искусственными озерами, используемыми как нагульные пруды. Только работу на них надо поставить на качественно высшую ступень. Надо выбрать наиболее перспективные по своим гидробиологическим условиям водоемы и там интенсифицировать хозяйство. На мой взгляд, оптимальными в этом отношении являются Кумиси, Паравани, Сагамо, Ханчала, Джандари, Храмское водохранилище... То есть мелководные водоемы с большой площадью, богатые кормовой базой. И заселять их ежегодно не двумя-тремя миллионами мальков и личинок, а десятками миллионов подращенной молоди.

Конечно, для этого необходимо значительно расширить сеть рыбоводных заводов, питомников, увеличить выростные площади.

Что ж, перспектива ясна. Но чтобы приблизить ее, нужно уже сегодня интенсифицировать работу. Это настоятельно подчеркивалось на XIII пленуме ЦК КП Грузии. Пока рано списывать со счетов и прудхозы — они еще не дают и десятой доли того, что можно от них взять. В других республиках, а также в зарубежных странах рыбопродуктивность искусственных водоемов гораздо выше, нежели в Грузии. Надо перенимать опыт, брать на вооружение все прогрессивное, чем располагает рыбохозяйственная наука. Предстоит и серьезная селекционная работа.

Только так, рука об руку с наукой, наше рыбное хозяйство сможет перейти с рельсов кустарщины на магистральный, поистине промышленный путь.

Г. ДАВАРАШВИЛИ.

● ГУРДЖААНСКАЯ РЕАЛИЗАЦИОННАЯ БАЗА республиканского объединения «Грузсельхозтехника» только в первом квартале поставила хозяйствам Гурджаанского и Кварельского районов различную сельскохозяйственную технику, оборудование и инвентарь на сумму 1 миллион 200 тысяч рублей при плане 960 тысяч. Колхозы и совхозы получили тракторы разных марок, комбайны, машины, 32 тысячи тонн минеральных удобрений, запасные части к технике.

На снимке: директор базы Ш. Сеснашвили, инженер-механизатор Гурджаанского виноградарского совхоза Э. Утиашвили и главный инженер базы Д. Лагидзе оформляют документацию на приобретенный совхозом трактор К-700.

Фото И. Давиташвили. (Фотохроника ГрузИНФОРМа).

НАГРАДЫ ВДНХ СССР

ЦИТЕЛИ-ЦКАРО. Колхоз имени Сталина села Земо-Кеди неизменно три с лишним десятилетия является участником ВДНХ СССР. По показателям работы в минувшем году колхоз удостоен диплома второй степени и премирован автомашинами УАЗ и «Москвич-412».

Золотой медалью ВДНХ СССР награжден председатель колхоза, Герой Социалистического Труда, депутат Верховного Совета СССР А. Кобаидзе, серебряными медалями — механизаторы К. Квеладзе, М. Лалиашвили и другие, бронзовыми медалями — колхозники Ш. Вешагури, Г. Бекури, Н. Мкервалидзе и другие.

Большой группе колхозников вручены ценные подарки.

(ГрузИНФОРМ).

НУЖНЫ НАУКОВЕДЫ

СТАВИТСЯ ВАЖНЫЙ ВОПРОС

В последние десятилетия, в условиях научно-технической революции, в нашей стране широким фронтом развернулось исследование процессов научного и технического прогресса, его основных закономерностей. Родилась новая научная дисциплина — науковедение, которая ставит своей целью всестороннее изучение науки как системы знаний, как социального института, как особого рода человеческой деятельности, как непосредственной производительной силы.

Науковедение накопило немалый опыт, в частности, в изучении экспотенциального роста (удвоения через каждые 10—15 лет) численности научных кадров, научной информации, бюджетных ассигнований на науку и других количественных показателей роста науки, структурной организации науки и ее потенциала, научно-технического прогнозирования, социально-психологических и личностных отношений в науке и формирования научных коллективов.

Возьмем, к примеру, самый простой вопрос: какое число сотрудников кафедры, лаборатории или отдела — этих наименьших подразделений научных учреждений — следует считать оптимальным? На первый взгляд кажется, что это не имеет существенного значения, во всяком случае, чем больше, тем лучше. На самом деле вопрос сложнее: малочисленный коллектив не может поднять большую научную проблему, а слишком многочисленный становится трудно управляемым и плохо контролируемым, его приходится затем делить на два отдела и т. д. Исследованиями советских и зарубежных науковедов установлено, что оптимальным является научный коллектив в составе 10—12 человек, возглавляемый авторитетным руководителем, активно генерирующим новые позитивные идеи (чаще всего это доктор наук или профессор), включающий в себя определенное число старших и младших научных сотрудников, а также — пропорционально — ассистентов, лаборантов, работников инженерно-технического и информационного обеспечения. Найдены оптимальные соотношения количества сотрудников с учеными степенями и званиями и вспомогательного обслуживающего персонала, молодых ученых со старыми опытными кадрами и т. д.

С этими и многими другими объективными особенностями формирования научных коллективов должны быть знакомы люди, ответственные за организацию науки, в противном случае снижается эффективность научных исследований. В частности, если в течение длительного времени нет притока в коллектив молодых научных кадров, то коллектив в целом стареет, а если учесть к тому же, что «пик» творческой продуктивности ученого приходится на 30—35 лет для естественников и 35—40 лет для гуманитариев (это доказано на огромном фактическом материале), то ясно, что за каких-нибудь десять лет этот «пик» для большинства научных работников окажется позади и выход научной продукции существенно снизится.

Результаты науковедческих исследований все чаще внедряются в практику в виде государственной политики в области науки.

Большие успехи в разработке проблем науковедения имеет киевская группа ученых. В марте этого года в столице Украины состоялся очередной, V симпозиум по науковедению и научно-техническому прогнозированию, организованный сектором комплексных проблем науковедения Института кибернетики Академии наук Украинской ССР. В нем приняло участие свыше 700 человек со всех концов нашей страны, а также из Болгарии и Германской Демократической Республики. Разговор на симпозиуме сконцентрировался вокруг двух главных проблем: управления наукой и перехода от экстенсивного роста науки (путем увеличения штатных единиц в научных учреждениях) к интенсивному ее росту (путем повышения эффективности научного труда и использования его результатов). В связи с этим обсуждались различные способы воздействия на развитие науки с целью ее дальнейшей интенсификации: все большее привлечение вузовской науки, где сосредоточено 58 процентов докторов и кандидатов наук страны, использование информационных и счетно-вычислительных машин, автоматических систем управления (АСУ) и создание новых форм организации науки. Принятые на симпозиуме практические рекомендации призваны обеспечить повышение эффективности как фундаментальных, так и прикладных наук.

Эти рекомендации ставят перед нами ряд конкретных задач.

Нам представляется, что для начала можно было бы сосредоточить изучение проблем науковедения в республике прежде всего в секторе информации Академии наук Грузинской ССР (информационные процессы), на кафедре социологии Тбилисского государственного университета (социология науки) и в Научно-исследовательском институте электронно-ионной технологии (научно-техническое прогнозирование), поскольку в этих научных учреждениях уже имеются соответствующие научные кадры.

В науковедении есть очень много нерешенных проблем. В частности, ощущается порой нехватка глубоких обобщающих идей: в настоящее время науковеды, освоив измерительную методику наукометрии, большей частью заняты эмпирическими поисками закономерностей, больше полагаются на счастливый случай, нежели на солидную логико-методологическую основу. Такую основу науковедения вполне могли бы разрабатывать грузинские философы, работающие в области теории познания, логики и методологии науки. Не менее важно и другое: целый ряд закономерностей развития науки и техники, известных нам по зарубежным источникам, как правило, выведен из социально-экономических процессов, характерных для капиталистического общества, и в таком виде, разумеется, не может быть буквально перенесен в советское науковедение. Они нуждаются в критическом переосмыслении, проверке и уточнении.

Нужно заинтересовать науковедением молодежь. Можно с уверенностью сказать, что у нас найдутся десятки способных молодых ученых — философов, социологов, психологов, экономистов, инженеров, которые с энтузиазмом возьмутся за налаживание в нашей республике статистического учета научных кадров, информационной службы, научно-технического прогнозирования, анализа научно-технического потенциала Грузии и отдельных ее научных учреждений, выявление тенденций и возможностей дополнительного повышения эффективности грузинской науки и всего народного хозяйства республики в свете мероприятий, проводимых в последние годы Центральным Комитетом Компартии Грузии. Было бы хорошо провести в Грузии созываемый каждые два года Всесоюзный семинар молодых науковедов — это была бы отличная школа для начинающих грузинских исследователей. Тут свое слово должен сказать совет молодых ученых при ЦК ЛКСМ Грузии.

Л. ДЖАХАЯ,
доктор философских наук, профессор.

ДОСРОЧНО!

Коллектив ордена Октябрьской Революции Закавказской железной дороги, развернув социалистическое соревнование за досрочное выполнение плана четвертого, определяющего года пятилетки, добивается больших трудовых успехов. 26 июня железнодорожники Закавказской магистрали рапортовали о досрочном выполнении полугодового плана погрузки народнохозяйственных грузов.

Вагонооборот за 5 месяцев и 25 дней выполнен на 100,8 процента, производительность локомотивов — на 103,5 процента. Сэкономлено 5,5 миллиона киловатт-часов электроэнергии, более 463 тонн топлива. Производительность вагонов повысилась против нормы на 2 процента.

Соревнование за досрочное выполнение годового и пятилетнего планов продолжается.

* * *

Шелководы Маяковского района, использовав все имеющиеся резервы кормовой базы, организовав массовую выкормку тутового шелкопряда, развернув социалистическое соревнование за получение наибольшего урожая коконов, в середине третьей декады июня рапортовали о перевыполнении годового плана и социалистических обязательств по заготовке шелкового сырья. Государству продано 150,2 центнера коконов против 130 центнеров по плану и 150 центнеров по обязательству.

Колхозы и совхозы Маяковского района продолжают продажу государству шелковичных коконов.

(ГрузИНФОРМ).

МУЗЫКА—ДУША ТАНЦА

ПОСЛЕ ПРЕМЬЕРЫ

Классический танец, освобожденный от всех задач драматической пантомимы, завоевал прочные позиции в постановках современных хореографов. Главный балетмейстер Тбилисского государственного театра оперы и балета имени З. Палиашвили Георгий Алексидзе относится к тем современно мыслящим художникам, поиск которых в области новой танцевальной драматургии и хореографической лексики расширяет границы и возможности балетного искусства. Спектакль «Хореографические фантазии», премьера которого состоялась недавно, — вторая работа режиссера на тбилисской сцене.

Балет «Хореографические фантазии» включает дивертисмент «Безделушки» на музыку В. Моцарта, «Чакону» — на музыку И. Баха и «Античные эскизы» на музыку С. Цинцадзе.

Музыка для Алексидзе — душа танца. В основу хореографии балетмейстер ставит совершенную классическую школу. Обращаясь к партитурам великих композиторов, переводя их музыку на язык пластики, балетмейстер добивается художественной простоты — результат высокого мастерства, а за приметами стиля XVIII века обнаруживает живое и вечно современное разнообразие эмоций.

Полная силы и света музыка Моцарта привлекает своей художественной ясностью, светлой, жизнерадостной энергией. Это моцартовское начало проступает в хореографии Алексидзе в каждом номере. Языком пластики балетмейстер передает одухотворенность, поэтичность и высокий этический строй музыки.

Хореографическому рисунку «Безделушек» присущи легкость, непринужденность и изящество. Ее достоинство в том, что хореограф не уводит нас в далекую эпоху, а, напротив, заставляет взглянуть на произведение XVIII века глазами современника, он создает свою танцевальную стилизацию, пластически раскрывает свое видение музыкальной драматургии произведения. В созданных танцевальных обрядах на музыку Моцарта развивается мысль о гармонии природы и человеческой души. Исполнители центральных партий — заслуженная артистка Грузинской ССР Ирина Джандиери и солист балета Владимир Джулухадзе, а также артисты балета Светлана Шарова, Нугзар Магалашвили, Лариса Рожкова и другие с большой грацией и изяществом создают прозрачные и зыбкие в своей красоте ансамбли.

«Чакону» И. Баха Алексидзе ставит как философскую поэму. В танце раскрывает хореограф грани души — ранимой и стойкой, решительной и эмоциональной. Строгими, лаконичными и графически четкими движениями передает солистка Марина Годердзишвили накал и мощный пафос баховской патетики. Танцевальный язык партии лишен сентиментальности и мелодраматизма. Ее кульминация — это «монолог» балерины, завершающийся исступленным криком души — непримиримой и мятежной. Танец Годердзишвили, звучащий призывно и властно, раскрывает в этой партии драматическое дарование артистки.

Идея синтеза музыки и хореографии уходит своими корнями в эстетику античности. Древние греки стремились к передаче «физической наглядности музыки». Не случайно Г. Алексидзе, стремящийся к пластическому изображению музыки, ставит балет «Античные эскизы». Музыка Цинцадзе как бы обретает выразительную пластическую жизнь на балетной сцене.

Как в поэзии глубокая и тонкая мысль автора облекается порой в форму лирического стихотворения, а порой едкой эпиграммы, так и у постановщика вихрь человеческих страстей выражен в шести колоритных и разнообразных по содержанию эскизах. Виртуозная основа хореографии эскизов — не самоцель, не демонстрация пируэтов, прыжков, а средство точной психологической обрисовки каждого персонажа. Лучшим эскизом является «Нарцисс». В каждом движении сына бога Кефиса — его исполняет ведущий солист балета Захарий Амонашвили — естественная грация и наивная важность существа, явившего себя миру. Он не сразу узнает себя в отражении ручья, коварно подброшенном матерью-природой. Хореограф как бы усмехается и грустит над самовлюбленностью героя, который, догадавшись, что это совершенство, отражающееся в ручье, — он сам, не может оторваться от своего изображения и восхищается собой.

...В цепких объятиях Пана (В. Присяжнюк) изнемогающая от преследования испуганная Нимфа (В. Лаперашвили) сламывается, как тростник. Ее тревожный чистый голос звучит как укор насилию.

Изысканная Галатея (заслуженная артистка Грузинской ССР И. Джандиери), нежно и верно любимая Ацисом (Н. Магалашвили), своим женственным и светлым танцем подчеркивает мрачную жестокость Полифема, вихрем ворвавшегося в их любовь.

...Коварная красавица Афродита (Н. Аробелидзе), мучимый ревностью Гефест (С. Терещенко) и Арес (О. Беридзе) — это извечный треугольник, с помощью которого балетмейстер создает яркие эмоциональные образы. Особенно ему удается образ Гефеста, танцевальную лексику которого он наделяет полетной «прыжковой» экспрессией, острым гротеском, выражающим метания и гнев обманутого мужа.

...Грациозную Европу, покоряющую могучего Зевса, удачно исполняет О. Аренина. В роли Зевса В. Джулухадзе демонстрирует высокую технику и профессионализм.

Спектакль завершает искрящаяся весельем «Вакханалия». Танец действующих лиц «Античных эскизов» — их диалоги, адажио, антре — несет в себе много нового, оригинального и в драматургии и в хореографии.

Художественное оформление спектакля, выполненное художником К. Игнатовым, отвечает стилю эпохи.

Порадовал и оркестр театра, чутко управляемый молодым дирижером Т. Джапаридзе и народным артистом Грузинской ССР, профессором Вахтангом Палиашвили.

Л. НАДАРЕИШВИЛИ,
заслуженная артистка Грузинской ССР.

На снимке: сцена из балета «Безделушки».
Фото О. Лукьянцева.

БОЛЬШЕ ФАСОЛИ И ЛУЧШИХ СОРТОВ!

В Тбилиси состоялся всесоюзный семинар по вопросам улучшения научно-исследовательских работ по фасоли, увеличения ее производства и заготовок. В его работе приняли участие ученые ВАСХНИЛ и ряда научно-исследовательских институтов страны, работники Министерства заготовок СССР, Всесоюзного объединения «Экспортхлеб», специалисты Украины, Молдавии, Грузии.

Семинар, организованный отделением растениеводства и селекции ВАСХНИЛ и его Закавказским отделением, открыл академик ВАСХНИЛ И. Хохлов. С приветственным словом к участникам семинара обратился министр сельского хозяйства Грузинской ССР И. Ртвелиашвили.

Из докладов сотрудника Всесоюзного научно-исследовательского института зернобобовых и крупяных культур, кандидата экономических наук А. Терехова, представителя Министерства заготовок СССР, кандидата сельскохозяйственных наук П. Пантикова, сотрудников Грузинского научно-исследовательского института земледелия, доктора биологических наук С. Тедорадзе, кандидата сельскохозяйственных наук А. Абхазава и других явствовало, что в связи с резким уменьшением посевов фасоли значительно сократились и научные исследования по этой культуре, ее селекция.

Семинар наметил мероприятия, направленные на улучшение научно-исследовательских работ по вопросам развития производства фасоли, увеличение ее производства и заготовок.

(ГрузИНФОРМ).

ЛЕТО-74

Жарко в Тбилиси. Из духоты городских улиц люди тянутся на природу. Конечно, не каждому по силам отшагать десятки километров с тяжелым рюкзаком за плечами. Многие проводят свой досуг в пригородных зонах отдыха. К числу их принадлежит парк культуры и отдыха имени Партизан в районе озера Лиси.

Коллектив парка особенно тщательно готовился к нынешнему сезону. Здесь отремонтировали причалы и комплекс зданий, построили гардеробы, привели в порядок аллеи и дорожки. Озерный флот пополнился моторными лодками типа «Дельфин», и теперь к услугам отдыхающих около 70 моторных и других лодок, глиссеров и водных велосипедов.

До 3.000 тбилисцев приходят в парк по выходным дням. К их услугам — спортивные площадки, разнообразные аттракционы, читальный зал, эстрада, где выступают детский духовой и вокально-инструментальный оркестры. В скором времени заработает городок-автодром, где самые юные посетители парка под руководством инструкторов смогут осваивать правила уличного движения.

На снимках: в летний полдень хорошо окунуться в холодную воду; ловись, рыбка, большая и малая; вечером над озерным простором.

Фото и текст **В. Авсаркисова.**

СТРОКИ ДРУЖБЫ

Этот поэтический сборник смело можно назвать подлинной песней дружбы. Польский поэт Леопольд Левин — верный друг грузинской культуры — предстал перед читателями со своими лирическими произведениями, в которых он с сыновьей любовью воспевает Грузию, ее древнюю культуру, сегодняшнюю счастливую жизнь. «Песня обновления» — так назвал поэт свою книгу. Многие стихотворения, помещенные в книге, посвящены дружбе и братству между польским и грузинским народами. «Симону Чиковани и Марике», «Сад во Мцхета (Михаилу Мамулашвили)», «Бессмертие (Анне Каландадзе)», «В Сигнахи» и другие произведения — яркое подтверждение той большой любви, которую питает польский поэт к грузинскому народу.

— Значительная часть творчества Леопольда Левина проникнута любовью к грузинской земле, — пишет в предисловии председатель Союза писателей Грузии Григол Абашидзе. — В сборнике ярко отразилась духовная красота польского и советского народов. Поэт рисует увиденную глазами друга обновленную Грузию, воспевает прошлое и настоящее ее народа. Он частый гость нашей республики, перевел на польский язык произведения многих грузинских поэтов.

За плодотворную переводческую работу Леопольд Левин награжден орденом «Знак Почета».

Со сборником Л. Левина «Песня обновления» грузинский читатель впервые познакомится в переводе поэта Григола Джулухидзе. Книга вышла в государственном издательстве «Мерани».

ПРИГЛАШЕНИЕ К ЭКРАНУ

«КАЖДЫЙ ДЕНЬ ДОКТОРА КАЛИННИКОВОЙ». Эта лента создана режиссером Виктором Титовым по сценарию Александра Левитина.

Какая же она, та, которая по призванию, по долгу своего сердца ведет изнурительную борьбу с недугами людскими? Фильм знакомит нас с человеком поистине удивительным. Удивительным и по силе воли, и по мужеству, и по великой мудрости сердца.

Роль доктора Калинниковой исполняет актриса Ия Савина. В картине также заняты В. Золотухин, Э. Леждей, А. Калягин, О. Гобзева, А. Александровский, В. Вершинин, И. Ясулович. Киностудия «Мосфильм».

«БЕГИ, МАЛЫШ, БЕГИ». В этом фильме зрителей ожидает встреча с талантливым юным актером Марком Лестером, который прославился как исполнитель роли Оливера в одноименном фильме-мюзикле. За исполнение роли Филиппа на конкурсе детских фильмов VI Международного кинофестиваля в Москве Марк Лестер получил Серебряный приз.

С трех лет Филипп начал заикаться, а с пятилетнего возраста и вовсе перестал говорить. Немой мальчик раздражает родителей. Филипп чувствует это, и вскоре взаимное непонимание переходит в отчужденность, еще более усугубляв шую недуг. Мальчик потянулся к миру природы. Неминуемая гибель любимого жеребенка потрясла Филиппа. Пытаясь спасти друга, он вдруг горячо заговорил.

Автор сценария Дэвид Рук. Режиссер Ричард Сарафьян.

Роли исполняют С. Симз, Г. Джексон, Д. Миллз, Б. Майлз, Ф. Фуллерман. Англия.

«ДОМ У ЖЕЛЕЗНОЙ ДОРОГИ». Фильм из серии «В полицию звонить — 110».

Никаких следов преступления обнаружить не удалось. В то время, когда произошло несчастье, шел дождь со снегом, и следы смыло. Медицинское обследование подтвердило наличие царапин и ушибов на теле девушки, а также повреждение черепной коробки после удара тупым предметом. Похоже, что она сопротивлялась, пыталась вырваться и убежать. Значит, это убийство?

Кто виновник? Может быть, она пыталась от кого-то скрыться, но ей это не удалось. А может, она кому-то помешала и ее поспешили убрать? Но, кроме убийства, в последнее время было обнаружено несколько краж в товарных вагонах. Может, между ними и убийством есть какая-то связь? За ниточкой потянулся клубок.

Авторы сценария Ф. Унгер и Г. Респондек. Последний является и режиссером фильма.

Роли исполняют П. Боргельт, З. Гелер, Э. Меллис, В. Лендрих, Г. Питш и другие. ГДР.

* * *

На снимке: кадр из фильма **«Каждый день доктора Калинниковой».**

Интересно знать

ОЧКИ ПО МОДЕ

Выставку оправ для очков официально никто не проводил, однако ежегодно в летнюю пору на морских, речных и озерных пляжах каждый из нас бывает на ней не один раз, даже не подозревая об этом. Оправа не чурается моды и может быть яркой или темной, металлической, пластмассовой или комбинированной, тонкой или утолщенной и имеет свою историю.

Утверждают, будто римский император Нерон, страдавший близорукостью, рассматривал бои гладиаторов через какой-то блестящий предмет. Наверняка такие самобытные очки в оправе не нуждались. А вот с гравюр XIV века на нас смотрят горожане в очках, по форме напоминающих циркуль, на концах которого крепились стекла в круглой металлической оправе. Никаких заушников и подгонки оправы к конкретному человеческому лицу не было.

Во всех странах упорно искали наилучшую форму оправы, вставляя стекла в трости и подзорные трубы, изобретая лорнеты и монокли. Оправу придерживали руками, завязывали тесемками на затылке, крепили пружинами и маленькими... гирьками. Эти экспонаты нашли место в специализированном музее, созданном в Германской Демократической Республике в городе Иена.

Оправа «помогала» городским щеголям блеснуть светскими манерами, мнимой ученостью и внушительностью. Известный английский ученый Дюк-Эльдер в многотомном труде «Система офтальмологии» приводит карикатуру на модника, у которого на шляпе красуется оправа вместе с сигарой и слуховой трубкой.

И лишь в XIX веке оправа становится круглой, с глубокими заушниками из гибкой проволоки. Именно такую носил толстовский Пьер Безухов, куприновский офицер Ромашов, уэллсовский мистер Люнишем, хотя он надевал очки «...ради поддержания дисциплины, чтобы казаться старше».

В наш век оправа стала прочной и элегантной и при правильном подборе украшает лицо.

— Но ее конструкция, учитывая особенности эстетики и, я бы сказал, моды, подчиняется определенным законам медицины, — рассказывает доктор медицинских наук заместитель директора Московского научно-исследовательского института глазных болезней имени Гельмгольца профессор Э. Аветисов. — Ободок ее делают гораздо больше, чем раньше, и не случайно. Это улучшает обзор. Но диаметр ободков бесконечно увеличивать нельзя, как, скажем, у солнцезащитных очков, иначе они станут тяжелыми. Нынешние заушники и крепления для переносицы не оставляют вмятин, если оправа правильно подобрана.

Ныне оправа стала разнообразной по цвету и форме, и каждый ее вид по-своему отражает стремительный бег времени, желание людей быть красивыми. В этом ничего удивительного нет, ведь, по подсчетам, одна четвертая часть детей школьного возраста и такое же количество населения от 16 до 40 лет нуждаются в очках, не говоря уж о том, что после сорока лет их носят практически все.

Долго ли еще послужит человечеству оправа? Без сомнения. Правда, у нее появился «конкурент» — контактные линзы. Подбором таких линз в СССР занимается свыше двадцати лабораторий, в том числе и в Институте глазных болезней. Но, чего греха таить, эти линзы по-своему неудобны, потому что чувствительность к ним у каждого из нас неодинакова. Современная техника помогает создавать очень удобные оправы всех видов и размеров.

А. ДУБОК.

Судебный очерк

ВЗЯТОЧНИКИ С БОЛЬШОЙ ДОРОГИ

Ранним летним утром в Гагра был задержан водитель автопоезда Карло Гиоргадзе. В его ЗИЛе было обнаружено 5 тонн «левых» продуктов сельского хозяйства. Согласно документам, Гиоргадзе, водитель АТП № 2653 гор. Кутаиси, должен был доставить определенный груз в Харьков, Донецк и Ростов-на-Дону. Груз этот не имел ничего общего с отборными помидорами и ткемали, которые нашли в машине. Сам собой напрашивался вопрос: каким образом водителю удалось беспрепятственно провезти 5 тонн сельскохозяйственных продуктов от Кутаиси до Гагра? Одно из двух: либо сельхозпродукты были загружены в автопоезд неподалеку от Гагра, либо... Впрочем, гадать не пришлось. Водитель чистосердечно признался: давал взятки. Попутно.

Взятки Карло Гиоргадзе давал инспекторам дорнадзора.

...Когда вышеназванный водитель кутаисского автотранспортного предприятия перед началом рейса убедился, что после распределения груза в кузове и прицепе остается еще немало свободного места, он решил найти человека, испытывающего острую нужду в автотранспорте. В это самое время колхозник из села Парцханакаиеви Цхалтубского района А. Нуцубидзе как раз искал автомашину с отзывчивым водителем. Гиоргадзе и Нуцубидзе встретились, быстро договорились и ударили по рукам. За определенную мзду Гиоргадзе согласился переправить за пределы республики 5 тонн сельхозпродуктов, меньшая часть которых принадлежала Акакию Нуцубидзе, а большая — членам той же сельхозартели Жужуне Чхетия, Гульнази Шашиашвили, Акакию и Гиви Кучухидзе и Нодару Шиошвили. Предприимчивые колхозники собрали между собой по 100 — 150 рублей и вручили кругленькую сумму — около восьмисот рублей — Нуцубидзе «для непредвиденных дорожных расходов». Нуцубидзе сел в кабину ЗИЛа рядом с Гиоргадзе, остальные выехали в Гагра, где намеревались встретить автопоезд. Однако встреча эта по вполне понятной причине не состоялась...

Спустя несколько месяцев после задержания Гиоргадзе с Нуцубидзе предстали перед судом. Вместе с ними перед судом предстали и инспектора дорнадзора Сухуми.

...Ночью неподалеку от села Диаскурия Гульрипшского района автопоезд обогнала милицейская машина, из которой был подан знак Гиоргадзе остановиться. Тот направился к автоинспектору, но вместо документов бросил в открытое окно машины сорок рублей. Как установил позже суд, взятка была получена старшим инспектором дорнадзора старшим лейтенантом милиции Б. Дочия.

В ту ночь на посту ГАИ в селе Мачара дежурил автоинспектор Р. Алания. Он остановил автопоезд Гиоргадзе и потребовал документы. Последний без всяких околичностей предложил автоинспектору пятьдесят рублей. Алания был неподдельно оскорблен, но не самим предложением, а мизерностью суммы.

— Сто пятьдесят, — с азартом карточного игрока вступил в торг автоинспектор.

В это время к посту ГАИ подъехал Дочия.

— Вот, — возопил, указывая на него, Гиоргадзе, — я только что ему дал сорок, а тебе пятьдесят мало!..

Но Алания был непреклонен и добился своего: Нуцубидзе мрачно отсчитал из пухлой пачки сто пятьдесят рублей, и Гиоргадзе вручил их автоинспектору.

В районе Ачадарского моста автопоезд вновь был остановлен. От группы милицейских работников, осматривавших место автоаварии, отделился один и подошел к Гиоргадзе. Это был старший инспектор дорнадзора капитан милиции А. Гамгия. Гиоргадзе после встречи с алчным Алания решил экономить и протянул автоинспектору тридцать рублей. Тот потребовал добавить. Поладили на сорока рублях.

В ту же ночь инспектор дорнадзора Сухумского ГОВД Рупташ вместе с работниками ГАИ Кукрейшвили, Нармания и Гогия дежурил в районе железнодорожного вокзала в Сухуми. Они остановили машину Гиоргадзе. Пока А. Рупташ проверял документы водителя и осматривал груз, Гиоргадзе подошел к стоявшим в стороне другим работникам милиции и передал одному из них, которого принял за главного, сто рублей. Тот окликнул Рупташа, и Гиоргадзе поехал дальше. На предварительном следствии Рупташ утверждал, что по тону окрика понял: Гиоргадзе везет «левый груз», но, тем не менее, вернул ему документы и разрешил следовать дальше. На суде, надо полагать, не без давления со стороны, Рупташ отказался от своих прежних показаний. Взяточник в этом случае так и не был обнаружен.

Судебная коллегия по уголовным делам Верховного суда Абхазской АССР, слушавшая это дело, приговорила подсудимых к различным мерам наказания. Р. Алания лишен свободы на двенадцать лет, А. Гамгия — на десять. Б. Дочия и А. Рупташ приговорены соответственно к четырем и полутора годам лишения свободы.

К. Гиоргадзе приговорен к одному году исправительных работ с последующим лишением права управлять транспортными средствами в течение трех лет. А. Нуцубидзе приговорен к условному наказанию с трехлетним испытательным сроком.

Итак, дело сдано в архив, преступники отбывают наказание. Однако точку на этой истории ставить преждевременно. И вот почему.

На дознании Гиоргадзе показал, что за время пути от Кутаиси до Гагра он двенадцать (!) раз давал взятки работникам милиции. На очных ставках Гиоргадзе сумел опознать только пятерых. Однако из-за некоторой шаткости обвинения в отношении пятого подсудимого его дело Верховный суд республики вернул на доследование. Таким образом, из двенадцати взяточников с большой дороги пока установлено лишь несколько.

Не будем гадать, все ли было сделано прокуратурой Абхазской АССР для выявления остальных взяточников: надо полагать, что Прокуратура республики проверит работу подчиненного ей следственного органа.

Поразмыслим лучше над самим фактом: двенадцать раз на пути от Кутаиси до Гагра была остановлена автоинспекцией машина Гиоргадзе. Остановлена не блюстителями порядка — взяточниками в милицейской форме. И лишь тринадцатый — им оказался начальник ГОВД города Гагра Б. Рухадзе — не взял предлагаемую взятку и задержал машину с «левым» грузом.

Меньше всего хотелось бы бросить тень на всех работников милиции, подавляющее большинство которых честно и самоотверженно несет свою нелегкую, а подчас и опасную службу. Подтверждением тому служит тот мощный заслон, который создан в последнее время на магистральных дорогах республики перед любителями длинного рубля. Но если на пути реки встала плотина, то какому-то ручейку все же удалось пробить брешь в этой плотине — пусть незначительная, но все-таки определенная часть сельхозпродуктов все еще вывозится дельцами и спекулянтами за пределы республики. Вывозится прежде всего по автодорогам. Каким образом? На этот вопрос красноречивее всего отвечает описанная история, которая не может не навести на размышления о постановке работы по подбору и воспитанию кадров в системе органов внутренних дел республики.

И. ИНОВЕЛИ.

СПОРТ — СПОРТ — СПОРТ

ФАВОРИТЫ СТАРЫЕ И НОВЫЕ

WM 74

За две недели, что минули со времени начала финального турнира чемпионата мира по футболу, число соискателей золотого приза сократилось ровно вдвое. Результаты закончившегося в прошлое воскресенье первого этапа соревнований и восьмерка команд, продолжающих борьбу, читателям хорошо известны. Если оценивать первые итоги, то нельзя не обратить внимание на большой успех европейского футбола, отвоевавшего шесть мест в восьмерке сильнейших. Раздающиеся в мировой спортивной печати голоса о том, что Европа прочно становится законодательницей мод в современном футболе, теперь, в свете последних событий, развернувшихся на стадионах ФРГ, не кажутся столь уж преувеличенными. Если вспомнить о том, что обе южноамериканские команды (трехкратный чемпион мира сборная Бразилии и сборная Аргентины) пробились сквозь сито отбора лишь благодаря лучшей разнице забитых и пропущенных мячей (команды Шотландии и Италии набрали равные с ними очки), или, иными словами, не показали своего превосходства перед соперниками, то тезис о гегемонии европейского футбола получит новое веское подтверждение.

Особенно разителен скачок вверх, к вершинам мастерства спортсменов социалистических стран. Если югославский футбол уже много лет имеет добрую славу и первоклассную репутацию, то молодые команды Польши и ГДР по существу впервые добиваются таких успехов. Правда, два года назад здесь же, в ФРГ, польские мастера завоевали золотые медали олимпийских чемпионов, а команда ГДР удостоилась бронзовых наград, но, будем откровенны, олимпийский футбольный турнир не может идти в сравнение с чемпионатом мира. И тем приятней, что польская сборная с честью выдерживает и этот более трудный и ответственный экзамен.

Для характеристики польской команды можно прибегнуть к цифрам. Она — единственная, набравшая на первом этапе максимальное количество очков, — шесть из шести возможных; ее нападающие — самые результативные — забили в трех играх 12 мячей, причем Шармах и Лято, имеющие в своем активе соответственно пять и четыре забитых гола, возглавляют список бомбардиров. В отличном стиле польская команда добилась победы над многоопытной итальянской сборной, отрезав путь наверх серебряному призеру предыдущего чемпионата мира. С победы начали поляки и второй этап соревнований, выиграв у сборной Швеции. Шансы ее на окончательный успех по-прежнему велики. А разве не аттестует польских футболистов и такой штрих: в символической сборной, составленной журналистами после первого этапа соревнований, было названо три футболиста ПНР.

О прочности позиций европейского футбола свидетельствует, среди многих других примеров, и разгром, учиненный голландскими футболистами сборной Аргентины. «Команду Круиффа» (так окрестили сборную Голландии, которую возглавляет один из самых выдающихся футболистов наших дней Иоханн Круифф, дважды признанный европейским футболистом № 1) пресса назвала «тайным» фаворитом чемпионата. Любопытны в этом смысле результаты опроса, проведенного журналистами газеты «Известия» среди видных советских специалистов футбола и своих коллег. На вопрос «Кто будет играть в финале?» **все опрашиваемые** назвали команду Голландии, а соперником ее избрали хозяев чемпионата — сборную ФРГ (правда, не так единодушно — ей не хватило по сравнению с голландцами одного голоса). До сего времени мы были наслышаны об успехах сильнейших голландских клубов, в частности «Аякса», в традиционных европейских турнирах. Теперь на первый план вышла сборная страны тюльпанов, которая ни на одном из предыдущих мировых чемпионатов высоко не котировалась. На пути к главному матчу за золотые медали у голландцев два соперника — сегодня они встречаются со сборной ГДР, а 3 июля — со сборной Бразилии.

Игра последней пока не впечатляет — трехкратные чемпионы мира довольно скромно выступили в подгруппе после нулевых ничьих с югославами и шотландцами, победили со счетом 3:0 команду Заира. Перевес всего в один мяч вывел бразильцев в полуфинал. Но вот матч с командой ГДР чемпион мира провел уже сильней, словно желая показать всем, что его рано списывать со счетов. Тренер бразильцев Марио Загало сказал в одном из интервью: «Я — оптимист. Мы достигли нашей первой цели — вышли в полуфинальную группу. Мы покажем, что можем играть хорошо и с более сильными соперниками, ибо так слабо, как в матче с командой Заира, наши футболисты еще никогда не играли». Как бы там ни было, нельзя не заметить, что чемпион нынче уже не тот, что четыре года назад. На его игре сказывается отсутствие не только неповторимого Пеле, но и таких мастеров комбинационной игры, как Герсон и Тостао.

Наконец, о хозяевах чемпионата — футболистах ФРГ. По единодушному мнению специалистов, команда выглядела мощнее два года назад, когда выиграла чемпионат Европы. Но и сейчас она не только сильна, но и очень грозна. Проигрыш в подгруппе команде ГДР ни о чем еще не говорит. Тренер сборной ФРГ Хельмут Шен заявил, что ни в коем случае не следует делать далеко идущих выводов по итогам предварительного турнира. «Наша сборная, — заявил он, — испытывает особые трудности: считаю, что западногерманская пресса преждевременно отвела ей роль фаворита, и нас освистывают с трибун, если мы не все 90 минут играем в полную силу». Уже матч с Югославией подтвердил, что у команды ФРГ есть неиспользованные резервы и что она может еще «прибавить» в игре. Но не забудем, что впереди у нее встречи с футболистами Швеции (сегодня) и Польши (3 июля).

Итак, считанные дни и матчи остались до окончания чемпионата, когда мы узнаем имя нового, десятого победителя мирового первенства.

Г. ШУШАНИЯ.

ТУРНИРНАЯ ОРБИТА

● Советские шахматисты досрочно добились победы на Всемирной шахматной олимпиаде, проходящей во французском городе Ницце. Победив команду Филиппин, они набрали 43,5 очка (счет в матче 3,5:0,5) и стали недосягаемыми для соперников независимо от результатов последнего тура, в котором они встречаются с шахматистами Югославии, претендующими на серебряные медали.

● Знаменитый в прошлом венгерский футболист Йожеф Божик сменил на посту тренера сборной Рудольфа Илловски. 49-летний Божик около двадцати лет играл за будапештский «Гонведа», а с 1947 года по 1962 сто раз надевал футболку сборной Венгрии. В пятидесятых годах этот великолепный полузащитник не знал равных в своем амплуа. В 1954 году он вместе с венгерской «чудо-командой» завоевал на чемпионате мира в Швейцарии серебряные медали. Божик — один из героев матчей с англичанами (1953 и 1954 годы), закончившихся разгромом родоначальников футбола — 6 : 3 и 7 : 1.

● Впервые в истории одного из главных состязаний профессиональных велогонок — «Тур де Франс» его участники пройдут по дорогам Англии. Трехнедельная гонка протяженностью в 4.080 километров стартует во Франции, а второй этап состоится на кольцевом шоссе под английским городом Плимут. Гонщики совершат путешествие через Ла-Манш на военных вертолетах, а их велосипеды и весь сопровождающий караван — паромом. Затем они вернутся во Францию.

Причина «захвата» этими состязаниями территории туманного Альбиона не видна с первого взгляда и далека от спорта. «Тур де Франс», как известно, — состязание профессионалов, а каждый из них везет на себе рекламу фирмы.

В нынешнем туре примут участие 130 человек. Знаменитый чемпион среди профессионалов бельгиец Эдди Меркс утрачивает свою былую силу, как полагают некоторые специалисты. Тем не менее он считается одним из главных претендентов на победу.

● На международных соревнованиях, проходивших на олимпийском стадионе финской столицы, выдающиеся результаты были показаны в забеге на 1.500 м, который по составу участников оказался под стать олимпийскому. Первенствовал новозеландец Джон Уокер со временем 3 мин. 33,4 сек., вторым финишировал рекордсмен мира танзаниец Филберт Бэйи — 3,37,0. Семь спортсменов преодолели дистанцию быстрее 3.40, а вот олимпийский чемпион финн Пекка Васала остался лишь десятым — 3.44,5.

ТЕЛЕВИДЕНИЕ

СЕГОДНЯ

ДЕНЬ СОВЕТСКОЙ МОЛОДЕЖИ

По первой программе. 10.00 — Программа. 10.05 — Из Москвы. Цветное телевидение. Утренняя гимнастика. 10.20 — Из Москвы. Новости. 10.30 — Из Москвы. Цветное телевидение. «Будильник». 11.00 — Для поступающих в вузы. Лекция по математике. 12.00 — Из Москвы. Цветное телевидение. «Музыкальный киоск». 12.30 — Для поступающих в вузы. Лекция по биологии. 13.30 — «Киноафиша». 14.00 — «Шахматная школа». 14.25 — «Здоровье». Телепрограмма. 14.45 — Киноочерк. 15.00 — Из Москвы. «Сегодня — День советской молодежи». 15.10 — Художественный фильм «Белый клык». 16.30 — Из Москвы. На V Международном конкурсе имени П. И. Чайковского. 17.15 — Из Москвы. «Международная панорама». 17.45 — Передача для женщин. 18.15 — «Окропирия — сатирико-юмористический тележурнал». 19.00 — Из ФРГ. Цветное телевидение. Чемпионат мира по футболу. Польша — Югославия. В перерыве: «Мозаика» — информационная программа. 20.55 — Концерт. 21.15 — Литературный театр. Л. Мрелашвили «Кабахи». (Часть 2-я). 22.00 — Из Москвы. «Время» — информационная программа. 22.30 — Из ФРГ. Цветное телевидение. Чемпионат мира по футболу. Аргентина — Бразилия. **По второй программе.** 18.55 — Программа. 19.00 — Цветное телевидение Грузии. «Знание» — научно-популярная программа. 19.40 — Концерт. 20.20 — Цветное телевидение Грузии. Художественный фильм «Мачеха».

Редактор О. КИНКЛАДЗЕ.

АДРЕС РЕДАКЦИИ: 380008, ТБИЛИСИ-8, ПР. РУСТАВЕЛИ, 42. ● ТЕЛЕФОНЫ: приемная — 93-11-58, отдел писем и массовой работы — 93-13-54, бухгалтерия — 93-93-95.

ТИПОГРАФИЯ ИЗДАТЕЛЬСТВА ЦК КП ГРУЗИИ, 380008, ТБИЛИСИ-8, УЛ. ЛЕНИНА, 14. ИНДЕКС 66432 УЭ 04039