Пролетарии всех стран, соединяйтесь!

ЗАРЯ ВОСТОКА

ზარია ვოსტოკა
საქართველოს კპ ცენტრალური კომიტეტის, საქართველოს სსრ უმაღლესი საბჭოსა და საქართველოს სსრ მინისტრთა საბჭოს ორგანო

ГАЗЕТА ВЫХОДИТ С ИЮНЯ 1922 ГОДА

Орган ЦК КП Грузии, Верховного Совета Грузинской ССР и Совета Министров Грузинской ССР

№ 165 (14926) ● СРЕДА, 17 ИЮЛЯ 1974 ГОДА ● Цена 2 коп.

На ферме Манавского совхоза Сагареджойского района содержится 300 голов крупного рогатого скота. Животноводы досрочно реализовали план надоя в первом полугодии.

Успехи животноводов тесно связаны с плодотворной работой кормодобытчиков.

На снимке: механизатор Иосиф Матнашвили, который скашивает за смену сено с 8 гектаров при норме 5 гектаров.

Фото И. Давиташвили. (Фотохроника ГрузИНФОРМа).

НРАВСТВЕННОЕ ВОСПИТАНИЕ МОЛОДЕЖИ

Ленинский комсомол! Для миллионов и миллионов советских людей он стал неотъемлемой частью биографии, а для нашей великой многонациональной страны — символом вечной молодости.

«Центральная задача комсомола, — говорится в Резолюции XXIV съезда Коммунистической партии Советского Союза по Отчетному докладу ЦК КПСС, — воспитывать молодежь в духе коммунистической идейности, советского патриотизма, интернационализма, высокой организованности и дисциплинированности».

Если аккумулировать все эти понятия, свести их в один комплексный узел проблем, исходя из ленинской концепции коммунистического воспитания, то речь, по существу, пойдет о соединении знания и нравственности, сознания и поведения.

В соединении знания с жизнью, с практической борьбой за новое общество, за новые отношения между людьми Ленин видел основной путь воспитания людей в духе коммунистической нравственности.

Основы теории нравственного воспитания, заложенные Лениным, являются сердцевиной всей воспитательной работы среди молодежи. Лишь в сознательной борьбе против мелкособственнических настроений и привычек можно формировать у себя черты и качества коммунистической нравственности.

Основным в воспитании коммунистической нравственности является воспитание сознательной дисциплины, сплоченности и солидарности, коммунистического отношения к труду и общественной собственности, готовности самоотверженно служить народу. Нравственное воспитание должно быть направлено «против эгоистов и мелких собственников», против той психологии и тех привычек, которые мы, выражаясь современным языком, называем антиподами коммунистической морали. Такая работа ведется сейчас в нашей республике, где по инициативе Центрального Комитета Компартии Грузии начался и успешно развивается, охватывая своим воздействием все сферы партийной, хозяйственной и культурной жизни, сложный и многогранный процесс активной борьбы с негативными явлениями, вся сущность которого сводится к восстановлению ленинских норм нравственности.

На что направлены основные усилия Центрального Комитета Компартии Грузии? В первую очередь — на укрепление партийной и государственной дисциплины, повышение ответственности кадров за порученное им дело.

Когда мы говорим, что сила комсомола в партийном руководстве, то это не абстрактная формула, а реальная жизнь, реальная практика. Можно привести немало примеров, наглядно иллюстрирующих это. И в том, что комсомольские организации таких передовых коллективов республики, как Тбилисский электровагоноремонтный завод им. Сталина, Кутаисский автомобильный завод им. Орджоникидзе, завод «Сухумприбор», Руставский завод химического волокна, Государственный педагогический институт им. Пушкина, колхоз им. Б. Дзнеладзе села Аскана Махарадзевского района и целый ряд других плодотворно работают в направлении нравственного воспитания молодежи, — в этом немалая заслуга партийных организаций. Однако надо сказать и о том, что комсомол республики все еще не в полной мере использует огромный арсенал средств для дальнейшего усиления работы по коммунистическому воспитанию молодежи.

В частности, следует развернуть широкую наступательную борьбу против протекционизма. Как отмечается в постановлении ЦК КП Грузии «О борьбе с протекционизмом в республике», разлагающее воздействие протекционизма на сознание отдельных молодых людей проявляется в первую очередь в том, что он порождает цинизм, нигилизм, стяжательство, потребительское отношение к жизни, развращая нравы определенной части молодежи.

Достаточно сказать, что только в прошлом году за нарушения Устава, трудовой дисциплины и общественного правопорядка, аморальное поведение и другие антиобщественные проступки из рядов ВЛКСМ были исключены в республике сотни человек.

На первый взгляд это ничтожно малая цифра относительно общего числа комсомольцев. Всего две десятых процента. Но когда речь идет о судьбах молодых людей, важны не цифры, а суть дела. Важно то, что за каждым из этих людей — недоработка, упущение, а нередко и равнодушие. Разве можно, например, считать нормальным, что в республике все еще значительное число комсомольцев нигде не работают и не учатся...

Долг партийных организаций в том, чтобы помочь передать молодежи, каждому юноше и каждой девушке все лучшее, что накоплено нравственным опытом нового общества, помогать им избавляться от всего, что мешает жить и трудиться. Надо иметь при этом в виду, что формирование коммунистического мировоззрения и нравственности происходит в обстановке острейшей идеологической борьбы. А это требует последовательного проведения классовой линии в вопросах воспитания, четкости и ясности идейных позиций, последовательной борьбы против аполитичности, частнособственнических пережитков и мещанских настроений, против проникновения в умы молодежи всех видов и форм буржуазной идеологии.

Задача партийных организаций заключается в том, чтобы лучше и целеустремленнее направлять деятельность комсомольских организаций по нравственному воспитанию с тем, чтобы они учитывали специфические особенности, запросы и интересы различных групп молодежи — рабочих, крестьян, студентов, школьников, специалистов.

В свою очередь комсомольским организациям необходимо повысить чувство ответственности перед партией за судьбы коммунистического воспитания молодежи. В рядах комсомола Грузии единой, дружной семьей живут и трудятся представители более 70 национальностей. Поэтому задача интернационального воспитания молодежи приобретает ключевое, первостепенное значение.

Нравственное воспитание молодежи — сложный и многогранный процесс. И решать задачи, связанные с ним, следует комплексно, на научной основе, широко используя все возможности для систематической, глубокой по содержанию, разнообразной и интересной по форме воспитательной работы.

В ЦК КП ГРУЗИИ И СОВЕТЕ МИНИСТРОВ ГРУЗИНСКОЙ ССР

Улучшить контрольно-ревизионную работу

Центральный Комитет КП Грузии и Совет Министров Грузинской ССР приняли постановление о состоянии контрольно-ревизионной работы в народном хозяйстве республики и мерах по ее улучшению. В постановлении отмечается, что контрольно-ревизионная работа в народном хозяйстве республики поставлена крайне неудовлетворительно. Ослабление государственной дисциплины, порочный стиль и методы руководства и другие отрицательные явления, имевшие место в недавнем прошлом, фактически парализовали ее. Контрольная служба, насчитывающая тысячи ревизоров, инспекторов, инвентаризаторов и призванная стоять на страже государственных интересов, стала наиболее слабым звеном аппарата управления.

Ведомственные проверки во многих случаях и по настоящее время носят формальный характер, не вскрывают фактов грубейших нарушений, злоупотреблений и бесхозяйственности, действенный государственный контроль подменяется видимостью проверки, преданы забвению важнейшие принципы контроля — систематичность, объективность, массовость и гласность.

Серьезные недостатки и грубые нарушения имеются в контрольно-ревизионной работе министерств совхозов, торговли, социального обеспечения, культуры, местной промышленности, легкой промышленности, мясной и молочной промышленности, строительства Грузинской ССР, Цекавшири. Полностью провалена контрольная работа в системе министерств бытового обслуживания населения и пищевой промышленности Грузинской ССР. В результате факты крупных растрат и хищений, расточительного расходования материальных и финансовых ресурсов, очковтирательства и приписок приобрели массовый характер.

В июне нынешнего года на предприятиях торговли Гористорга было выявлено присвоение десятков тысяч рублей. Эти преступления не были раскрыты проводившимися ранее многочисленными ведомственными проверками. В магазине № 16 Ахалцихского отдела рабочего снабжения Управления рабочего снабжения комбината «Грузуголь», где за последние четыре года восемь раз проводилась инвентаризация материальных ценностей, выявлена недостача в сумме 95 тысяч рублей. Контрольно-ревизионным аппаратом Цекавшири не выявлено присвоение крупных сумм на предприятиях управления Грузкооппромстрой, в заготовительных организациях Аджарпотребсоюза, в Сигнахском, Онском и других потребительских обществах.

Строительные организации допускают ежегодно крупные убытки и завышение объемов выполненных работ. Однако при ведомственных проверках эти факты часто не вскрываются. В строительном управлении № 3 треста № 15 Главтбилстроя недавно выявлены крупные приписки и растраты. А в тресте № 6 за последние пять лет были допущены приписки на значительную сумму.

Растраты государственных средств и выпуск неучтенной продукции приобрели систематический характер на предприятиях табачной промышленности Министерства пищевой промышленности Грузинской ССР. Хищения социалистической собственности в особо крупных размерах выявлены на Сухумском опытно-экспериментальном табачном комбинате. В этой организованной махинации замешаны сотни работников промышленности, заготовительных, сельскохозяйственных и других организаций.

Расхитители социалистической собственности, годами орудовавшие на Тбилисском камвольно-суконном комбинате, Тбилисской фабрике пластмассовых изделий, в заготовительных организациях системы бывшего государственного комитета «Грузконсервплодоовощ», разоблачены органами вневедомственного контроля.

(Окончание на 2-й стр.).

ОБМЕН ТЕЛЕГРАММАМИ

Генеральный секретарь ЦК КПСС Л. И. Брежнев, Председатель Президиума Верховного Совета СССР Н. В. Подгорный и Председатель Совета Министров СССР А. Н. Косыгин направили Генеральному секретарю Регионального руководства Партии арабского социалистического возрождения Ирака, Президенту Иракской Республики Ахмеду Хасану аль-Бакру телеграмму, в которой передали сердечные поздравления и наилучшие пожелания по случаю национального праздника страны — 16-й годовщины со дня образования Иракской Республики.

Нас искренне радуют успехи, говорится в телеграмме, достигнутые иракским народом, особенно после важных политических перемен 1968 года, в области упрочения национальной независимости и прогрессивного развития своей родины. Советский Союз, верный своей ленинской интернационалистской политике, как и прежде, будет последовательно поддерживать борьбу арабских народов против происков империализма, сионизма и реакции, за социальный прогресс, за установление действительно прочного и справедливого мира на Ближнем Востоке.

В ответной телеграмме Ахмед Хасан аль-Бакр выразил глубокую благодарность за поздравления, а также добрые чувства, высказанные в адрес иракского народа и его правительства.

Мы высоко ценим, говорится в телеграмме, неуклонное развитие дружественных отношений и сотрудничество, существующее между Советским Союзом и Ираком. Выражаем уверенность, что эти отношения будут укрепляться и расширяться в интересах наших народов и мира во всем мире. От имени Регионального руководства Партии арабского социалистического возрождения и правительства Ирака направляем наши наилучшие пожелания прогресса и процветания дружественному советскому народу.

ПО СЛУЧАЮ НАЦИОНАЛЬНОГО ПРАЗДНИКА

Генеральный секретарь ЦК КПСС Л. И. Брежнев, Председатель Президиума Верховного Совета СССР Н. В. Подгорный и Председатель Совета Министров СССР А. Н. Косыгин направили главе государства и премьер-министру Республики Афганистан Мухаммеду Дауду телеграмму следующего содержания:

«По случаю национального праздника — первой годовщины основания республики шлем Вам, Центральному Комитету и правительству Республики Афганистан, всему дружественному афганскому народу наши сердечные поздравления.

Советские люди искренне радуются успехам, достигнутым афганским народом за год существования республиканского строя. Выражаем уверенность, что Республика Афганистан будет и дальше успешно продвигаться по пути национального и социального прогресса.

Наши недавние встречи и беседы с Вами, в ходе которых мы рассмотрели перспективы дальнейшего развития советско-афганских отношений, вновь подтвердили, что дружба, добрососедство и плодотворное сотрудничество, лежащие в основе отношений между Союзом Советских Социалистических Республик и Республикой Афганистан, будут неуклонно крепнуть на благо народов обеих стран, в интересах мира и безопасности на азиатском континенте и во всем мире.

Искренне желаем Вам, Вашим соратникам и дружественному афганскому народу счастья, благополучия и дальнейших успехов в укреплении и развитии молодой Республики Афганистан».

Протекционизму — надежный заслон

СОВЕЩАНИЕ В ЦК КП ГРУЗИИ

В ЦК КП Грузии под председательством секретаря ЦК В. М. Сирадзе состоялось совещание, посвященное мерам по доведению до широких масс трудящихся постановления ЦК КП Грузии «О борьбе с протекционизмом в республике». В нем приняли участие представители партийных, советских, профсоюзных и комсомольских органов республики, работники прессы, радио и телевидения, общества «Знание» Грузинской ССР, аппарата ЦК КП Грузии.

На совещании отмечалось, что для широкой пропаганды постановления Центрального Комитета Компартии Грузии «О борьбе с протекционизмом в республике» должны быть использованы все формы и методы пропагандистской и агитационно-массовой работы — доклады, лекции, беседы, вечера вопросов и ответов и др. Трибуной для активной пропаганды и глубокого разъяснения постановления должны стать собрания в первичных партийных организациях; на них следует смело и решительно вскрывать факты этого негативного, чуждого социалистической морали и этике явления, давать им должную партийную оценку, делать принципиальные выводы.

Партийные комитеты и бюро, докладчики, лекторы, пропагандисты, политинформаторы, беседчики должны безотлагательно приступить к работе по разъяснению и доведению до каждого трудящегося важного партийного документа с тем, чтобы поднять широкие массы на бескомпромиссную борьбу с протекционизмом.

Пресса, радио и телевидение обязаны усилить борьбу с протекционизмом, остро выступая как против него самого, так и носителей этой болезни, привлекая к выступлениям широкий авторский актив — партийных, советских и хозяйственных работников, видных деятелей науки и культуры, передовых рабочих, колхозников.

(ГрузИНФОРМ).

ВРУЧЕНИЕ ОРДЕНА ЛЕНИНА ВИЛЛИ ШТОФУ

За большие заслуги в развитии братской дружбы и всестороннего сотрудничества между Германской Демократической Республикой и Советским Союзом и в связи с 60-летием со дня рождения Указом Президиума Верховного Совета СССР Председатель Государственного совета ГДР Вилли Штоф награжден орденом Ленина.

16 июля в Кремле член Политбюро ЦК КПСС, Председатель Президиума Верховного Совета СССР Н. В. Подгорный вручил Вилли Штофу высокую награду Советского государства.

Мы собрались, сказал Н. В. Подгорный, по торжественному и знаменательному поводу — в связи с вручением ордена Ленина видному государственному и партийному деятелю Германской Демократической Республики, члену Политбюро ЦК Социалистической единой партии Германии, Председателю Государственного совета ГДР, испытанному другу Советского Союза товарищу Вилли Штофу.

Советские люди хорошо знают вас как коммуниста-интернационалиста, стойкого борца за торжество идеалов марксизма-ленинизма. Ваши заслуги высоко оценены в приветствии Центрального Комитета КПСС, Президиума Верховного Совета СССР и Советского правительства.

Ныне Германская Демократическая Республика на пороге замечательного события — 25-летия со дня образования. В канун юбилея особенно ощутимы величие и значительность исторических свершений трудящихся ГДР. Претворяя в жизнь решения VIII съезда Социалистической единой партии Германии, они сегодня успешно строят развитое социалистическое общество.

Коренным образом укрепились международные позиции социалистического немецкого государства. Как никогда прочны отношения между нашими братскими партиями, государствами и народами. Полное единство взглядов, взаимопонимание и доверие с новой силой проявились в ходе недавних визитов Генерального секретаря ЦК КПСС Л. И. Брежнева в ГДР и товарища Эриха Хонеккера в нашу страну, во время встреч и бесед, состоявшихся между руководящими деятелями Советского Союза и Германской Демократической Республики.

Вручая вам, дорогой товарищ Вилли Штоф, орден, носящий имя великого Ленина, сказал в заключение Н. В. Подгорный, хотел бы от имени всех присутствующих здесь товарищей и от себя лично еще раз сердечно поздравить вас, пожелать доброго здоровья, новых творческих сил и дальнейших успехов в многотрудной деятельности на благо братского народа ГДР, нерушимой дружбы и всестороннего сотрудничества наших государств, во имя великого дела мира и социализма.

Вилли Штоф горячо поблагодарил Центральный Комитет КПСС, Президиум Верховного Совета СССР и Советское правительство за высокую оценку его деятельности.

Хорошие, добрые слова, сказал он, обращенные в мой адрес вами, товарищ Подгорный, слова, которые содержатся в приветствии ЦК КПСС, Президиума Верховного Совета и Советского правительства, я отношу в адрес Социалистической единой партии Германии, в адрес нашей марксистско-ленинской партии. Она воспитала меня, я посвятил ей всю свою сознательную жизнь и буду верен ей до конца.

Эту награду я отношу к народу Германской Демократической Республики. Отношу ее также в адрес тех дорогих моих товарищей, с которыми я работал и работаю. Я отношу эту награду в адрес советских товарищей, и особенно в адрес тех, кто с первых дней после разгрома гитлеровского фашизма поддержал наших коммунистов и всех прогрессивных людей нашей страны, помог нам встать на путь нового, социалистического будущего.

Сотрудничество, дружба между нашими народами сегодня еще более многогранны, еще более широки и глубоки. Они будут неизменно укрепляться и углубляться. И прежде всего мы учимся и будем учиться у великого Советского Союза тому, как одерживать победы на пути построения коммунизма.

С высокой наградой и 60-летием Вилли Штофа сердечно поздравили товарищи Ф. Д. Кулаков, И. В. Капитонов, К. Ф. Катушев, заместители Председателя Совета Министров СССР М. А. Лесечко и Н. А. Тихонов, секретарь Президиума Верховного Совета СССР М. П. Георгадзе.

На церемонии вручения награды присутствовали ответственные работники ЦК КПСС, Президиума Верховного Совета СССР, МИД СССР, а также посол ГДР в СССР Гарри Отт.

* * *

После вручения награды между Н. В. Подгорным и Вилли Штофом состоялась беседа, которая прошла в обстановке братской дружбы и сердечности. (ТАСС).

ВЫСОКАЯ НАГРАДА

Указом Президиума Верховного Совета СССР за активную работу по укреплению и развитию советско-вьетнамской дружбы и сотрудничества чрезвычайный и полномочный посол Демократической Республики Вьетнам в СССР Во Тхук Донг награжден орденом Дружбы народов.

15 июля в Кремле Председатель Президиума Верховного Совета СССР Н. В. Подгорный вручил Во Тхук Донгу высокую награду Советского государства.

Приветствуя посла, Н. В. Подгорный сказал: В период вашей работы в качестве посла ДРВ в Советском Союзе наши партии и правительства существенно продвинулись вперед по пути всестороннего развития братских отношений между Советским Союзом и Демократической Республикой Вьетнам.

Н. В. Подгорный отметил, что награждение посла ДРВ орденом Дружбы народов, будучи свидетельством признания его личных заслуг как дипломатического работника и как коммуниста, является вместе с тем еще одним выражением неизменных чувств братской дружбы и глубокого уважения советских людей к героическому вьетнамскому народу. В заключение Н. В. Подгорный поздравил товарища Во Тхук Донга с высокой наградой, пожелал ему крепкого здоровья, счастья и больших успехов в новой работе.

Н. В. Подгорный попросил Во Тхук Донга передать братский привет руководителям Центрального Комитета Партии трудящихся Вьетнама и правительства Демократической Республики Вьетнам.

Во Тхук Донг выразил товарищу Н. В. Подгорному сердечную благодарность за теплые слова, высказанные в адрес вьетнамского народа и его родины, в адрес крепнущих уз великой дружбы и солидарности между двумя народами.

В заключение Во Тхук Донг пожелал Центральному Комитету КПСС, возглавляемому товарищем Л. И. Брежневым, новых успехов в строительстве коммунизма, в деле борьбы за мир на земле. Он провозгласил здравицу в честь укрепления великой дружбы между народами Вьетнама и Советского Союза.

При вручении награды посла сопровождали советник-посланник посольства ДРВ в СССР Ву Тоан и другие дипломатические сотрудники посольства.

С советской стороны были секретарь Президиума Верховного Совета СССР М. П. Георгадзе, заместитель министра иностранных дел СССР Н. П. Фирюбин, ответственные работники ЦК КПСС, Президиума Верховного Совета СССР и МИД СССР.

* * *

Н. В. Подгорный принял Во Тхук Донга в связи с его предстоящим отъездом из Советского Союза.

В состоявшейся теплой, дружеской беседе приняли участие М. П. Георгадзе и Н. П. Фирюбин. (ТАСС).

ПРИЕМ А. Н. КОСЫГИНЫМ ПОСЛА ДРВ В СОВЕТСКОМ СОЮЗЕ

16 июля Председатель Совета Министров СССР А. Н. Косыгин принял в Кремле посла ДРВ в СССР Во Тхук Донга в связи с его предстоящим отъездом на родину.

Состоялась теплая, дружеская беседа по вопросам советско-вьетнамских отношений и некоторым международным вопросам, представляющим взаимный интерес. (ТАСС).

„Салют-3": полет по программе

ЦЕНТР УПРАВЛЕНИЯ ПОЛЕТОМ, 16 июля. (ТАСС). Одиннадцатый рабочий день на борту пилотируемой научной станции «Салют-3» завершился сегодня в 1 час 40 минут московского времени. Космонавты Павел Попович и Юрий Артюхин проводили научные и технические эксперименты по намеченной программе. Выполнено спектрографирование отдельных типов природных образований на поверхности Земли. Полученные данные будут использованы при составлении каталога спектров характерных типов земной поверхности, дальнейшем совершенствовании методов изучения природных ресурсов и оценке состояния природной среды.

С помощью оптического визира проводились наблюдения за состоянием и развитием облачных образований и выполнялась их фотосъемка.

С целью дальнейшего совершенствования средств и методов автономной навигации космических аппаратов экипаж провел цикл измерений углового положения небесных светил относительно атмосферного пепельного слоя и горизонта.

Сегодняшний рабочий день экипажа станции «Салют-3» начался в 9 часов 40 минут московского времени. По докладам космонавтов и данным телеметрической информации, полет проходит нормально, самочувствие товарищей Поповича и Артюхина хорошее.

Заявление ТАСС

Получены сообщения о том, что утром 15 июля насильственным путем свергнуто законное правительство Республики Кипр во главе с ее президентом архиепископом Макариосом, избранным на этот пост в результате свободного волеизъявления кипрского народа. В столице Кипра Никозии идут бои, президентский дворец подвергнут обстрелу. Поступают противоречивые сведения о судьбе самого президента.

Во главе путча стоят греческие офицеры, которые находились на службе в национальной гвардии Кипра и отзыва которых — в связи с их антиправительственной деятельностью — недавно потребовал президент Макариос. Все говорит о том, что нити заговора идут за пределы острова, к тем силам, которые давно вынашивали замыслы против независимости и суверенитета Республики Кипр. Именно эти силы направляли и организовали внутреннюю реакцию в стране, поощряли ее подрывную деятельность, вплоть до террористических актов, обострявшую обстановку на Кипре.

Советские люди решительно осуждают вооруженный путч на Кипре, организованный внешними силами против законного правительства этой страны. Единственным таким правительством, опирающимся на волю народа, является правительство президента Макариоса. Советские люди полностью на стороне тех, кто в этот трудный для Кипра час дает отпор мятежникам.

ТАСС уполномочен заявить, что антиправительственный путч на Кипре, ответственность за который лежит на греческой военщине, рассматривается в Советском Союзе как действия, грубо попирающие Устав ООН и общепризнанные нормы международного права. Нельзя не видеть и того, что эти действия могут вызвать серьезные международные осложнения. Все идет вразрез с нынешней тенденцией к разрядке международной напряженности, к улучшению отношений между государствами.

В руководящих кругах Советского Союза ожидают, что правительство Греции незамедлительно положит конец грубому вмешательству во внутренние дела Республики Кипр — суверенного государства, члена Организации Объединенных Наций. Продолжение этого вмешательства означало бы, что греческое правительство берет на себя серьезную ответственность за последствия.

В осведомленных советских кругах сообщили, что Советское правительство предпринимает соответствующие демарши перед правительствами Греции, Турции, а также США, Англии и Франции, которые наряду с Советским Союзом являются постоянными членами Совета Безопасности ООН.

Улучшить контрольно-ревизионную работу

ОКОНЧАНИЕ.

Более того, нередки случаи, когда ревизоры вступают в преступную связь с расхитителями и утаивают факты присвоения государственных средств, создавая тем самым возможность новых преступлений. За два года за взяточничество и другие преступления к уголовной ответственности привлечены некоторые ревизоры различных министерств и ведомств республики (министерств легкой промышленности, бытового обслуживания населения, торговли, Цекавшири).

Бездеятельность контрольно-ревизионных служб и атмосфера безнаказанности, царившая в связи с этим на многих предприятиях и в организациях, развязали руки недобросовестным работникам для всякого рода произвола и расточительства государственных и кооперативных средств. За последние годы в ряде районов республики (Ахалцихском, Горийском, Зугдидском, Мцхетском, Хобском и др.) в ущерб строительству объектов культурно-бытового и производственного назначения воздвигнуты дорогостоящие гостевые дома-особняки, в которых часто устраивались пышные банкеты и попойки. К оплате расходов привлекались дельцы и комбинаторы из торговых, промышленных, и, сельскохозяйственных предприятий. Руководители некоторых министерств и ведомств, местных партийных и советских органов потворствовали этим безобразиям, способствуя разложению кадров.

Руководители некоторых министерств и ведомств недооценивают контрольную работу в народном хозяйстве. До сих пор не везде выполнено решение о выделении контрольно-ревизионных служб из бухгалтерий и их укреплении; в ряде министерств и ведомств контрольно-ревизионный аппарат децентрализован по многочисленным структурным подразделениям.

Не придается должное значение проведению комплексных ревизий промышленных и строительных предприятий с привлечением специалистов. Не соблюдаются установленные сроки проведения ревизий; многие крупные промышленные и сельскохозяйственные предприятия, зрелищные и культурно-просветительные учреждения не проверяются годами.

На складе Комитета по физической культуре и спорту при Совете Министров Грузинской ССР, где многие годы не проводилась инвентаризация материальных ценностей, выявлена крупная недостача.

В ряде министерств и ведомств рассмотрение материалов ревизий затягивается месяцами и теряет остроту и актуальность. Решения, принимаемые по итогам проверок, не всегда соответствуют тяжести вскрытых нарушений и злоупотреблений, вследствие чего административные и дисциплинарные меры воздействия вместо наказания превращаются в средство укрытия от строгой ответственности. Установлены факты, когда материалы ревизий вообще не обсуждаются.

Имеющиеся факты бесхозяйственности, нерационального и неэкономного расходования средств, приписок и других нарушений в значительной степени обусловлены тем, что контрольная работа, осуществляемая в народном хозяйстве финансовыми, банковскими и статистическими органами и органами ценообразования, все еще неудовлетворительна и малоэффективна.

Совершенно заброшена работа контрольно-ревизионных служб местных органов власти, предприятий и организаций. Руководство их деятельностью и контроль за нею осуществляются крайне слабо, нецеленаправленно, в связи с чем действенность работы этой многочисленной армии сведена на нет.

Грубейшие нарушения в контрольно-ревизионной работе в значительной степени являются следствием того, что многие партийные и советские органы фактически самоустранились от руководства этой работой, не контролируют подбор и расстановку кадров контрольных служб, не проявляют необходимой принципиальности и требовательности к работникам, допускающим нарушения и замеченным в нечестности.

Центральный Комитет КП Грузии и Совет Министров Грузинской ССР обязали руководителей министерств и ведомств республики:

— под их личную ответственность принять самые решительные меры к коренному улучшению работы ревизионных служб и специальных контрольных инспекций и устранению имеющихся недостатков;

— объявить непримиримую борьбу благодушию и ротозейству; фактам бесхозяйственности, расхищения и разбазаривания социалистической собственности; обеспечить разумное, экономное использование материальных и финансовых ресурсов, поднять государственную дисциплину в части расходования средств;

— резко повысить требовательность к работникам контрольно-ревизионного аппарата в вопросах качества проверок, строго спрашивать с лиц, не выявивших имеющиеся нарушения и злоупотребления; для обеспечения объективной оценки работы контролеров-ревизоров практиковать по мере надобности перепроверку ранее проверенных объектов силами других работников;

— систематически совершенствовать формы и методы контрольно-ревизионной работы; рассмотреть вопрос о централизации контрольно-ревизионного аппарата и завершить ее до 1 августа 1974 г. Там, где это необходимо, укрепить контрольные службы специалистами с таким расчетом, чтобы обеспечить своевременную комплексную проверку всех подведомственных предприятий и организаций;

— завершить до 1 августа 1974 г. выделение контрольно-ревизионных служб в самостоятельные структурные подразделения;

— коренным образом улучшить реагирование на материалы проводимых ревизий, обеспечить своевременное и принципиальное рассмотрение фактов выявленных нарушений;

— оперативно передавать следственным органам материалы о хищениях и недостачах социалистической собственности и других злоупотреблениях, строго наказывать должностных лиц, не обеспечивающих надлежащий контроль за сохранностью материальных и денежных средств и эффективностью их использования; о результатах ревизий широко информировать коллективы трудящихся;

— решительно устранять нарушения партийных принципов подбора, расстановки и воспитания кадров, рассмотреть вопрос о правильности комплектования контрольно-ревизионных служб и принять меры к замене деловыми и честными работниками лиц, не справляющихся со своими обязанностями и не внушающих доверия; до конца 1974 года провести аттестацию всех работников контрольного и ревизионного аппаратов;

— осуществить мероприятия по улучшению материально-бытовых условий работников контрольных служб, принимать меры к повышению авторитета контролеров-ревизоров, используя все формы материального и морального поощрения передовых работников.

Обкомам, горкомам и райкомам КП Грузии, Советам Министров автономных республик, исполкомам областного, городских и районных Советов депутатов трудящихся поручено:

— обеспечить осуществление необходимых мероприятий по коренному улучшению деятельности контрольно-ревизионного аппарата, решительно улучшить кадровую политику, укрепить состав контролеров-ревизоров; до 1 сентября 1974 г. изучить и рассмотреть на заседаниях бюро партийных комитетов вопрос о работе контрольно ревизионных служб местных органов власти, предприятий и организаций;

— резко повысить ответственность руководителей за состояние контрольной работы; строго наказывать, вплоть до снятия с работы и привлечения к уголовной ответственности, лиц, по вине которых провалена контрольно-ревизионная работа, не выявляются либо скрываются злоупотребления;

— усилить руководство первичными партийными организациями министерств и ведомств: считать одной из первоочередных задач в их деятельности по выполнению уставного права контроля за работой аппарата повышение роли контрольно-ревизионных служб в народном хозяйстве.

Госплану Грузинской ССР совместно с Министерством высшего и среднего специального образования Грузинской ССР, а также другими заинтересованными министерствами и ведомствами республики изучить потребность народного хозяйства в бухгалтерах-ревизорах высшей квалификации и представить Совету Министров Грузинской ССР предложения об улучшении подготовки указанных специалистов и об организации при Тбилисском государственном университете курсов по переподготовке контролеров-ревизоров.

Комитету народного контроля Грузинской ССР и Министерству финансов Грузинской ССР поручено шире практиковать проверки состояния ведомственного контроля, обобщать опыт лучших контрольно-ревизионных служб, проводить тематические совещания работников ведомственного контроля, изучить практику контрольно-ревизионной работы в других союзных республиках и внедрять их положительный опыт; провести в октябре 1974 года республиканский семинар-совещание работников контрольно-ревизионных служб с участием работников административных и финансово-банковских органов.

ЦК КП Грузии и Совет Министров Грузинской ССР сочли руководство контрольно-ревизионными службами непосредственной обязанностью министров и руководителей ведомств и осудили практику перепоручения этой работы другим лицам.

ЦК КП Грузии и Совет Министров Грузинской ССР обратили внимание руководителей министерств бытового обслуживания населения, торговли, легкой промышленности, строительства, совхозов, социального обеспечения, культуры, местной промышленности, пищевой промышленности, мясной и молочной промышленности Грузинской ССР, правления Цекавшири на неудовлетворительное состояние контрольно-ревизионной работы в системе этих министерств и ведомств, повлекшее за собой присвоение социалистической собственности и другие злоупотребления.

Руководители министерств и ведомств предупреждены, что всякое послабление в контрольно-ревизионной работе будет рассматриваться как прямое содействие бесхозяйственности и разбазариванию социалистической собственности.

(ГрузИНФОРМ).

ГАЗЕТА ВЫСТУПИЛА. Что сделано?

«ПРИЮТ» ДЛЯ... ПЬЯНИЦ»

Под таким заголовком 23 марта в «Заре Востока» была опубликована статья о непорядках на Кутаисском железнодорожном вокзале. Как сообщил редакции председатель исполкома Кутаисского городского Совета депутатов трудящихся Д. Картвелишвили выступление газеты обсуждалось на заседании исполкома, решение которого разослано предприятиям, учреждениям, организациям города, руководителям административных органов, редакциям местных газет.

В решении горисполкома отмечается, что хозяйственные руководители некоторых торговых организаций города не сделали соответствующих выводов из постановления правительства об усилении борьбы с пьянством. Руководство дорожного ресторана (директор В. Качарава) до сих пор не перестроило работу в соответствии с данным постановлением. На некоторых объектах дорожного ресторана без всяких ограничений продаются все виды алкогольных напитков. Только за последние полтора года к ответственности за хулиганские поступки, совершенные в состоянии опьянения, здесь были привлечены к ответственности, оштрафованы и помещены в медицинский вытрезвитель сотни людей.

Вследствие ослабления контроля со стороны управления торговли (заведующий Г. Саникидзе) на объектах общественного питания и торговли по-прежнему грубо нарушаются правила торговли алкогольными напитками. Так, хинкальные №№ 1 и 2 и шашлычная № 7, расположенные на станциях Кутаиси-1, Кутаиси-2 и в аэропорту, систематически получают избыточное количество спиртных напитков. То же самое замечается в магазинах №№ 34 и 35, расположенных возле железнодорожной больницы.

Грубо нарушаются правила торговли спиртными напитками также в гастрономических магазинах Пищеторга, торгующих пивом и безалкогольными напитками: здесь гражданам отпускаются и спиртные напитки.

Продолжается торговля спиртными напитками с нарушением существующих правил, без всякого разрешения в магазинах №№ 1, 6, 15, 27, 132 коопторга (директор Г. Курашвили), магазине № 1 отдела рабочего снабжения геологического управления. Ряд торговых объектов треста столовых сменил наименование, чтобы сохранить за собой право торговать спиртными напитками.

Городское управление внутренних дел не принимает предусмотренных законом мер для борьбы против пьянства, порой не извещает руководителей предприятий и учреждений, общественных организаций о случаях взимания штрафов за пьянство.

Исполком горсовета обязал руководителей предприятий, учреждений и организаций города всемерно усилить борьбу против алкоголизма. Необходимо искоренить порочную традицию устройства многолюдных кутежей и поминок, как основного источника массового пьянства. Каждый случай пьянства должен стать предметом широкого общественного обсуждения.

Управлению торговли исполкома предложено учредить строгий контроль за состоянием торговли спиртными напитками на торговых объектах, для чего необходимо систематически проверять соблюдение правил торговли спиртными напитками и принимать самые строгие меры в отношении работников, нарушающих эти правила.

Управлению внутренних дел и Кутаисскому отделу железнодорожной милиции дано указание систематически проверять состояние борьбы против пьянства, привлекать к строгой ответственности работников торговли и общественного питания, нарушающих установленные правила торговли алкогольными напитками.

За недостатки в торговле алкогольными напитками директору дорожного ресторана В. Качарава указано.

ЗАБОТЫ ПАРТИЙНОГО РУКОВОДИТЕЛЯ

БЕЗ ОТСТАЮЩИХ

Добиться, чтобы каждое предприятие не только справлялось с государственным заданием, но и с честью выполняло повышенные обязательства по всем технико-экономическим показателям — такую задачу поставил перед собой в начале четвертого, определяющего года девятой пятилетки районный комитет партии.

Осуществлять ее мы начали с того, что решили определить «узкие места» на всех отстающих предприятиях. Но в то же время, как показывает практика, на разных предприятиях немало общих проблем, решать которые нужно комплексно.

Таким образом райком решил изучить социально-экономические условия развития коллективов, степень напряженности их производственных планов, имеющиеся резервы, которые можно ввести в действие. Говоря о резервах, я имею в виду не только выявление потенциальных производственных возможностей того или иного предприятия, но и распространение опыта работы передовых коллективов.

Первым этапом в решении этой задачи стала разработка научно обоснованного прогноза. Составить его нам помогли научно-исследовательские институты, сосредоточенные в районе.

Такой прогноз был нужен для того, чтобы райком партии, а также другие вышестоящие органы, занимающиеся вопросами промышленного производства, могли не только осуществлять текущий контроль за ходом выполнения плана на промышленных предприятиях, но и, заранее предвидя возможные срывы, не допускать их, своевременно принимая меры.

План подобных мероприятий был разработан отдельно для каждого предприятия и был разделен на две части. Одна из них реализовалась силами завода, другая, выходящая за пределы компетенции предприятия, с помощью вышестоящих партийных и советских органов. Осуществление этих мероприятий позволило успешно справиться с выполнением плановых заданий первых месяцев определяющего года.

На втором этапе мы занялись выявлением резервов, имеющихся на каждом предприятии, в каждой отрасли, которые были необходимы для выполнения и перевыполнения напряженных встречных планов.

С этой целью создано семь постоянно действующих отраслевых общественных комиссий. Они курируют предприятия электротехнической, машиностроительной, легкой, пищевой промышленности, транспортные и строительные организации. В состав комиссий вошли партийные, профсоюзные работники, опытные производственники, сотрудники научно-исследовательских институтов и Грузинского республиканского управления Госстандарта СССР — всего 54 человека. Возглавили комиссии руководители научно-исследовательских и проектных организаций.

Главным направлением в работе общественных комиссий, кроме научного прогнозирования, является выработка научно обоснованных рекомендаций по повышению эффективности производства и росту производительности труда на основе технического прогресса. Помимо этого они разрабатывают также рекомендации по расширению и реконструкции производства с минимальными затратами, сокращению потерь рабочего времени. В функции комиссий входит и контроль за ходом работы по внедрению новой техники и передовой технологии, улучшению качества и снижению себестоимости продукции.

Возьмем, к примеру, завод «Центролит», являющийся основным поставщиком литья таким крупным предприятиям района, как электровозостроительный завод имени Ленина, станкостроительный имени Кирова и завод шлифовальных станков. До недавнего времени у них были серьезные претензии к «Центролиту».

Члены постоянно действующей комиссии помогли литейщикам выявить «узкие места», изыскать новые резервы производства, с честью преодолеть отставание и выйти на новые рубежи. Центролитовцы установили тесные контакты с потребителями, заключили с ними договоры на социалистическое соревнование. Не так давно коллектив «Центролита» выступил с инициативой: «Ни одного отстающего по нашей вине». И слово у литейщиков не расходится с делом.

Подтягивая отстающие предприятия до уровня передовых, райком партии уделяет большое внимание развитию социалистического соревнования, ставшего в районе одним из решающих факторов экономического развития, главным рычагом подъема производительности труда.

Нельзя не отметить, что еще не так давно в районе не было единого органа, координирующего усилия общественных и хозяйственных организаций по руководству социалистическим соревнованием. А это отрицательно сказывалось на его действенности, вызывало определенные трудности в работе.

Сейчас организован районный штаб по руководству социалистическим соревнованием. В его состав вошли представители как партийных, так и хозяйственных организаций, передовики и новаторы производства. Кроме этого, созданы секции по руководству промышленностью, строительством, транспортом и другими отраслями, которые возглавили секретари и члены бюро райкома партии.

Развивая социалистическое соревнование, партийные организации района руководствуются решениями декабрьского (1973 года) Пленума ЦК КПСС и выступлением на этом пленуме товарища Л. И. Брежнева, решениями XIII пленума Центрального Комитета Компартии Грузии, на котором было подчеркнуто, что основой для лучшей подготовки и осуществления мер, намеченных постановлением ЦК КПСС и Совета Министров СССР «О мерах по дальнейшему развитию народного хозяйства Грузинской ССР», должно быть успешное выполнение всех заданий и социалистических обязательств принятых на девятую пятилетку.

Концентрируя внимание своих коллективов на решении главных проблем производства, партийные организации учитывают, конечно, и конкретные условия. Не случайно так различаются обязательства разных коллективов. Один завод наметил резко повысить производительность труда, другой сосредоточивает внимание на улучшении качества продукции, третий решил добиться четкого ритма на всех участках. Это закономерно и естественно.

Одним из важнейших условий эффективности трудового соперничества является разработка хорошо продуманных личных обязательств. В районе сотни рабочих, которые, трудясь по личным планам, уже выполнили задания девятой пятилетки. Среди них особо хочется выделить Героев Социалистического Труда Г. Куртанидзе, Г. Поцхверашвили, В. Бородавку, В. Эмнадзе, К. Илуридзе, В. Папинашвили, знатных людей района — депутата Верховного Совета СССР З. Саралидзе, Г. Чадунели, Г. Гачечиладзе и др.

Всеобщее признание не только в районе, но и далеко за его пределами нашел почин прядильщицы прядильно-трикотажного комбината М. Аратанашвили, взявшей обязательство личную девятую пятилетку завершить за четыре года. Этот почин был широко подхвачен. До 300 работниц комбината имеют сейчас личные обязательства. Многие из них давно завершили планы девятой пятилетки и сейчас трудятся в счет 1976 года. Это Т. Бекаури, Ц. Цискаришвили, Ц. Киладзе, Э. Дайнаури, А. Струкова, К. Джавахишвили и другие.

Интересные формы развития творческой инициативы трудящихся использует партийная организация электровозостроительного завода имени В. И. Ленина. Здесь рабочие ведущих профессий разработали личные годовые планы, которые предусматривают повышение квалификации, получение более высокого разряда, улучшение качества изделий, внедрение рационализаторских предложений.

Партийный комитет завода контролирует выполнение этих планов, изучает причины невыполнения их, и, с участием квалифицированных инженеров и техников, помогает рабочим овладевать методами работы передовиков.

Сейчас районный комитет партии предпринимает усилия для того, чтобы опыт, накопленный грузинскими электровозостроителями, стал достоянием всех предприятий района. Итоги первой половины четвертого, определяющего года пятилетки показали, что мы находимся на верном пути. И именно в этом направлении партийная организация, носящая имя великого Ленина, будет строить свою работу дальше.

В. АЛАВИДЗЕ,
первый секретарь Ленинского РК ТО КП Грузии.

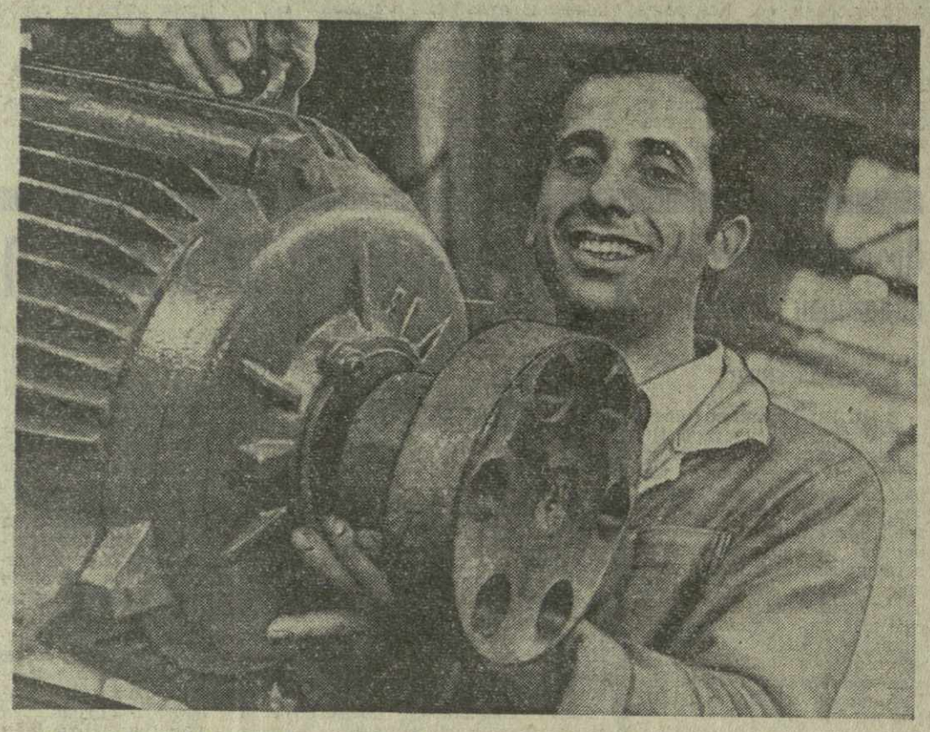

● ПЕРЕДОВОЙ СЛЕСАРЬ монтажник Потийского завода гидромеханизмов депутат Верховного Совета СССР комсомолец А. Гватуа взял обязательство на три месяца раньше срока завершить годовое производственное задание. Свое слово передовой рабочий держит твердо.

Фото М. Квирикашвили.

ПОВЫШАЮТ ПРОДУКТИВНОСТЬ ЖИВОТНОВОДСТВА

Зимовку скота животноводы Ахалкалакского района провели организованно и с хорошими показателями начали пастбищный период содержания стада. Глубоко сознавая свою ответственность за повышение продуктивности общественного животноводства, коллективы хозяйств района развернули соревнование за досрочное выполнение планов продажи государству мяса и молока. Полугодовой план и социалистические обязательства по заготовке продукции они успешно перевыполнили и сейчас с новой силой развертывают социалистическое соревнование за достижение более высоких показателей.

Во всех хозяйствах пересмотрены возможности и выявлены неиспользованные резервы повышения продуктивности скота. Коллективы ферм взялись к 7 ноября выполнить ранее принятые обязательства, а до конца года продать государству сверх обязательств 1.000 тонн молока и 150 тонн мяса.

(ГрузИНФОРМ).

Вопросам быта и охраны труда — повседневное внимание

Состоялось заседание республиканской смотровой комиссии по общественному смотру быта и охраны труда.

Комиссия заслушала информации министра лесной и деревообрабатывающей промышленности ГССР Ш. А. Долидзе, заместителя министра легкой промышленности республики В. М. Надирашвили и директора тбилисского завода «Центролит» Т. И. Пайчадзе о состоянии условий быта и охраны труда на подведомственных им предприятиях.

Было отмечено, что в ходе смотра от рабочих и служащих предприятий Министерства лесной и деревообрабатывающей промышленности поступило более 470 предложений, направленных на улучшение условий труда и быта.

Республиканская смотровая комиссия вместе с тем отметила, что на ряде предприятий легкой промышленности, лесной и деревообрабатывающей промышленности, к составлению планов работы по улучшению условий быта и охраны труда недостаточно привлекалась общественность.

Комиссия отметила недостаточную работу смотровой комиссии Министерства легкой промышленности Грузии по руководству общественным смотром на предприятиях отрасли и поручила ей принять необходимые меры по повышению активности рабочих и служащих в проводимом смотре.

Итоги заседания подвел председатель комиссии, первый заместитель Председателя Совета Министров Грузинской ССР Ш. Д. Кикнадзе. (ГрузИНФОРМ).

Курс — технический прогресс

ПО ПУТИ ОБНОВЛЕНИЯ

Больше продукции, лучшего качества — при наименьших затратах. Это стало лозунгом, главным требованием дня для каждого производственного коллектива. На это направлены сейчас усилия соревнующихся, творческие поиски инженеров, техников, рабочих.

Еще в 1971—1972 годах коллектив нашего завода благодаря углублению специализации и совершенствованию технологических режимов успешно освоил проектную мощность первого производственного корпуса. В 1973 году здесь уже было выпущено дефицитной кабельной продукции на 2.822 тысячи рублей выше проектной отметки. Успешно справились кабельщики и с заданием первой половины нынешнего года.

Основой этих успехов явилось внедрение новой техники и технологии, освоение передового опыта. Прошлый год был для нас поистине периодом обновления. Многие устаревшие, морально изношенные агрегаты были заменены высокопроизводительной современной техникой отечественного и зарубежного производства.

Всего в 1973 году вошло в строй семь новых установок, в том числе две машины производства Венгерской Народной Республики для тончайшего волочения меди, на которых объединено два технологических процесса. В нынешнем году уже смонтированы и вступили в эксплуатацию три новые волочильные машины, изготовленные в ГДР, и одна венгерская крутильная машина, производительность которой втрое превышает действующие старые установки. Сейчас монтируются автоматическая линия по накладке изоляции на провод и крупногабаритная двухфонарная крутильная машина, пуск которой позволит существенно увеличить в ближайшее время производство контрольного кабеля. Из Германской Демократической Республики поступила на завод еще одна мощная поточная линия.

Параллельно с приобретением нового оборудования мы обращаем большое внимание на модернизацию существующей техники. Например, усовершенствован ряд узлов шприц-пресса. Подъемник на печи обжига заменен более надежным механизмом: улучшилась система смазки машин для волочения алюминия и т. д.

Проведение этих и многих других мероприятий обусловило большую экономию электроэнергии и основных материалов, сокращение расхода запасных частей для ремонтных и эксплуатационных целей, свело до минимума простои машин и установок. Суммарно экономический эффект составил 116 тысяч рублей.

Успешно решать задачи технического прогресса нам помогают заводские энтузиасты, люди пытливой мысли. Это — инженеры А. Квиникадзе, Г. Кучухидзе, А. Абашидзе и А. Майсурадзе, мастера А. Абжандадзе и С. Перадзе, слесари И. Схиладзе, В. Горгадзе, Г. Чибурданидзе и другие.

Большим подспорьем в деле оснащения завода новой техникой и внедрения прогрессивной технологии явилось установление деловых контактов с одним из старейших и передовых кабельных предприятий нашей страны — московским заводом «Электропровод». За три последних года с участием московских специалистов на нашем заводе был осуществлен ряд важных мероприятий: на машинах грубого волочения меди установлено оборудование по приему проволоки в специальные контейнеры, смонтирована установка для автоматической упаковки кабелей, модернизированы отдельные узлы шприц-пресса, изготовлены технологические инструменты различного профиля и т. д. С целью лучшего освоения передового опыта между нашими заводами регулярно происходит обмен рабочими ведущих профессий. Делегация москвичей и в нынешнем году побывала на нашем заводе. Были смонтированы механизмы для маркировки кабелей, конструкцию которых разработали наши столичные коллеги. Был выработан план совместной работы на 1974—1975 годы, предусматривающий внедрение на заводе многих технических новинок отечественной и зарубежной кабельной промышленности.

Технический прогресс и культура производства — тесно связанные друг с другом понятия. Потому с Московским научно-исследовательским институтом кабельной промышленности был подписан договор об оформлении интерьера и экстерьера завода на уровне современной технической эстетики, намечены мероприятия по дальнейшему совершенствованию рабочих мест.

Стремление нашего коллектива и впредь неустанно бороться за технический прогресс является надежной гарантией роста эффективности производства, успешного выполнения заданий пятилетки по всем технико-экономическим показателям.

Д. КУХИАНИДЗЕ,
директор зестафонского завода «Грузкабель», заслуженный инженер Грузинской ССР.

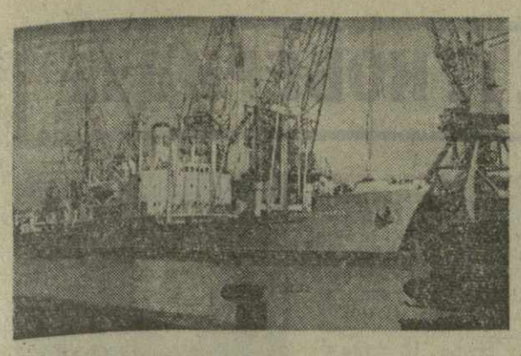

ЛЕТОПИСЬ МОРСКОЙ СЛАВЫ

18 ИЮЛЯ 1974 ГОДА НАШ НАРОД ТОРЖЕСТВЕННО ОТМЕЧАЕТ ЗНАМЕНАТЕЛЬНОЕ СОБЫТИЕ — 50-ЛЕТИЕ СОВЕТСКОГО ТОРГОВОГО ФЛОТА. ПРАЗДНОВАНИЕ ПОЛУВЕКОВОГО ЮБИЛЕЯ МОРСКОГО ТРАНСПОРТА СТРАНЫ ЕЩЕ РАЗ СВИДЕТЕЛЬСТВУЕТ О ПОСТОЯННОМ ВНИМАНИИ КОММУНИСТИЧЕСКОЙ ПАРТИИ И СОВЕТСКОГО ПРАВИТЕЛЬСТВА К ЭТОЙ ВАЖНОЙ ОТРАСЛИ НАРОДНОГО ХОЗЯЙСТВА, ИХ НЕУСТАННОЙ ЗАБОТЕ О ТРУЖЕНИКАХ МОРЯ.

Моряки советского торгового флота гордятся и всегда помнят о том, что у морской колыбели страны стоял великий Ленин. 23 января (5 февраля) 1918 года Владимир Ильич подписал Декрет о национализации морского и речного торгового флота молодого государства рабочих и крестьян.

50 лет тому назад — 18 июля 1924 года было образовано акционерное общество «Советский торговый флот». Эта дата является днем рождения нашего морского торгового флота, который за полвека прошел славный и большой путь и теперь прочно занимает положение одного из лидеров мирового судоходства.

Чтобы сопоставить вчерашний и сегодняшний день нашего морского торгового флота и оценить плоды поистине титанической работы, проделанной на морском транспорте по воле ленинской партии, можно привести такое сравнение. В начале 1925 года в торговом флоте имелось 133 судна, общий тоннаж которых не превышал 200 тысяч тонн. Сегодня же только одно Грузинское пароходство владеет флотом, общий тоннаж которого составляет несколько сот тысяч тонн, а тоннаж всего советского торгового флота, занимающего ныне шестое место в мире, составляет несколько миллионов тонн.

На всех этапах социалистического строительства в нашей стране море рождало людей смелых и решительных, трудолюбивых и стойких, преданных Отчизне, делу партии, народу.

Революционный вихрь пронесся над всеми морями, омывающими берега нашей Отчизны. К событиям полувековой давности, овеянным героикой революции, относится первая попытка создания Грузинского государственного пароходства. Да, такое учреждение было создано в первые годы Советской власти. Базировалось оно в Тбилиси. Пароходство было маленьким и хилым, просуществовало буквально несколько месяцев, однако являло собой знаменательное событие в жизни нашей республики.

Вот, например, как оценивала создание Грузинского государственного пароходства газета «Маяк» — предшественница газеты «Моряк Грузии» — в начале 1922 года: «...Каждый моряк своим здоровым инстинктом, своим чутким пролетарским сознанием чует, что через моря — эти великие артерии человечества — распространяется из России великое социальное движение, новая эпоха главенства рабочих масс, и, главным образом, через моря начнется также экономическое возрождение федерации. Иностранные суда, входящие в наши порты с тяжелым грузом, увозят незаметный груз — новые революционные идеи, сила которых непоборима и беспощадна».

Комментировать эти газетные строки излишне, первая морская газета Грузии смотрела далеко вперед.

Ныне действующее Грузинское морское пароходство образовалось в январе 1967 года. С первых своих шагов оно органически влилось в экономическую жизнь республики, благотворно повлияло на облик всех портов Грузии.

Если раньше мы были только танкерным пароходством, то теперь являемся смешанной судоходной компанией. В состав флота Грузинского пароходства вошли пять крупных рудовозов грузоподъемностью в 32.000 тонн каждый. В их числе самые высокоавтоматизированные в СССР балкеры «Георгий Леонидзе» и «Генерал Леселидзе», по образцу которых будут строиться для торгового флота страны другие суда.

Руководствуясь указаниями партии и правительства, мы в своей производственной и финансовой деятельности добиваемся повышения эффективности и рентабельности производства путем максимального использования материальных и трудовых ресурсов, широкого внедрения новой техники и технологии. Вот некоторые характерные цифры. Только за первые три года девятой пятилетки флот Грузинского морского пароходства вырос в 1,6 раза, а грузооборот и запланированная прибыль удвоились. Производительность труда на грузоперевозках по сравнению с 1970 годом возросла на 53 процента, превысив плановую почти на 5 процентов, рентабельность увеличилась на 6,2 процента. Характерно, что все эти показатели значительно превышают задания девятой пятилетки, предусмотренные в целом Министерству морского флота, и намного выше, чем другим пароходствам страны.

Море, как известно, слабых духом и телом не терпит. Вот почему мы особое внимание уделяли и уделяем делу подготовки и воспитания кадров.

Все усилия партийной, профсоюзной и комсомольской организаций нашего пароходства направлены на то, чтобы растить таких моряков, которые бы ясно понимали: любое рейсовое задание — это прежде всего политическое, партийное дело, затрагивающее жизненные интересы команды и каждого в отдельности члена экипажа. В загранрейсы у нас уходят моряки, политически развитые и идейно закаленные, беспредельно преданные делу Коммунистической партии.

Почетом и уважением пользуются в ГМП капитан Патарадзе, старший механик Захария, Герой Социалистического Труда боцман Осадзе, боцман Имнадзе, капитан Потехин, боцман Сурмава, старший механик Чхартишвили, слесарь Батумского порта Лопатенкова, крановщик Потийского порта Топурия, старший механик плавкрана Сухумского морского порта Аликин, крановщик Потийского морского порта Качарава.

Родина высоко оценила самоотверженный труд коллектива пароходства. 90 моряков, портовиков и судоремонтников удостоены высоких правительственных наград, 525 человек награждены знаком «Победитель социалистического соревнования 1973 года», многие отмечены Почетными грамотами.

Создание Грузинского морского пароходства преобразило внешний вид черноморских портов Грузии: Батуми, Поти, Сухуми, произвело существенные изменения в их хозяйстве. В Поти, например, завершается сооружение механизированного комплекса по переработке импортных бокситовых руд, возводится современное здание морского вокзала.

Сухогрузный комплекс Батумского порта уже нынче в силах перерабатывать в год свыше миллиона тонн грузов. Его объем значительно повысится, когда вступит в строй специальная пневмоустановка для выгрузки глинозема. Эта новинка — своего рода первая ласточка портовиков страны. Батумский порт первым в СССР опробует ее. Уникальным по техническому воплощению будет Сухумский морской вокзал, строительство его уже заканчивается.

Наше пароходство — предприятие молодое. А молодым свойственны творческий поиск, инициатива, предприимчивость, стремление подхватывать и внедрять все новое, передовое, что рождается на морском торговом флоте. По душе, к примеру, пришелся нашим мореходам широко известный в Министерстве морского флота почин щекинцев. Смысл его заключается в следующем: добиваться успеха не числом, а умением. В настоящее время по этому методу уже работают девять экипажей. Совершенствуя судовую службу, овладевая смежными профессиями, моряки сократили численность экипажей и таким путем ежегодно экономят 41 тыс. рублей государственных средств.

Молодое Грузинское морское пароходство, несмотря на целый ряд трудностей, связанных с периодом его становления, набирается сил, мужает, уверенно идет по пути технического прогресса. Сегодня оно представляет собой солидную морскую транспортную организацию с современной навигационной аппаратурой, своим научно-вычислительным центром, а в ближайшем будущем — и своей автоматизированной системой управления.

Визитная карточка нашего пароходства хорошо известна более чем сорока государствам мира. Недавно наш коллектив вступил в Советскую ассоциацию судовладельцев, а через нее — в Международную ассоциацию судовладельцев (ИНСА). Проходившее в мае нынешнего года в Батуми заседание Совета ИНСА углубило и расширило сотрудничество ГМП с иностранными судоходными фирмами.

С большим воодушевлением встретил наш коллектив постановление ЦК КПСС и Совета Министров СССР «О мерах по дальнейшему развитию народного хозяйства Грузинской ССР». С пристальным вниманием следили мы и за работой майского пленума ЦК Компартии Грузии, обсудившего и наметившего этапы генерального направления борьбы за подъем экономики и культуры, коммунистического строительства в республике.

В этих исторических партийных документах определены и ключевые позиции дальнейшего развития Грузинского морского пароходства. Намечены реконструкция и расширение береговой базы нашего хозяйства. Работа предстоит большая и сложная. Нужно вести в строй пассажирские причалы в Батуми, Гагра и Зеленом Мысу. Первые два рассчитаны на прием современных лайнеров. [illegible] строится [illegible] причальной линии в Сухумском порту для [illegible] современных пассажирских лайнеров и модернизация двух грузовых причалов в порту Поти, связанная с переработкой бокситов и других навалочных грузов.

Планируется строительство в Батуми нового здания профессионально - технического училища на 400 мест, сдача в эксплуатацию 56.000 квадратных метров жилой площади и многое другое.

Исходя из решений партии и правительства, не менее важное задание возложило на нас и Министерство морского флота. Это, в первую очередь, строительство крайне необходимых нам производственных и культурно-бытовых объектов. Среди них — портовые склады в Батуми и Поти, новые судоремонтные и судоподъемные сооружения, Дом межрейсового отдыха, спортивная база союзного значения и другие.

Свой праздник — 50-летие морского торгового флота — моряки Грузии встречают в обстановке огромного трудового и политического подъема. Рапортуя о своих трудовых достижениях, они тем самым заявляют о своем полном одобрении внутренней и внешней политики Коммунистической партии, о горячем стремлении работать, не жалея сил и энергии, на коммунизм.

А. КАЧАРАВА,
начальник Грузинского морского пароходства.
(ГрузИНФОРМ).

БЕССМЕРТНОМУ ПОДВИГУ ПОСВЯЩАЕТСЯ

Советская Литва отметила большой и радостный праздник — 30-летие освобождения республики от гитлеровских захватчиков. Этой знаменательной дате было посвящено торжественное заседание представителей трудящихся и воинов.

Вильнюсский дворец спорта — в праздничном убранстве. В зале собрались передовики промышленных предприятий и строек, колхозов и совхозов, деятели науки и культуры, ветераны войны — бывшие солдаты и офицеры, партизаны и участники антифашистского подполья.

Председатель Президиума Верховного Совета Литовской ССР М. Ю. Шумаускас приветствовал прибывших на торжества участников боев за освобождение Советской Литвы, видных военачальников, делегации Министерства обороны СССР и братских республик.

С докладом о бессмертном подвиге советского народа в Великой Отечественной войне выступил первый секретарь ЦК Компартии Литвы П. П. Гришкявичус.

Собравшиеся единодушно приняли приветственное письмо Центральному Комитету КПСС, Президиуму Верховного Совета СССР и Совету Министров СССР. (ТАСС).

К 70-ЛЕТИЮ М. ШОЛОХОВА

В связи с исполняющимся в мае 1975 года семидесятилетием со дня рождения выдающегося советского писателя М. А. Шолохова создан Всесоюзный юбилейный комитет под председательством Н. С. Тихонова. Заместители председателя — Г. М. Марков, С. В. Михалков, М. Б. Храпченко. В состав юбилейного комитета вошли видные общественные деятели, ученые, руководители министерств и ведомств, деятели литературы и искусства. (ТАСС).

НАГРАЖДЕНИЯ

Указами Президиума Верховного Совета Грузинской ССР от 16 июля 1974 года Почетными грамотами Президиума Верховного Совета Грузинской ССР награждены:

тов. Эмиль Алексеевич **Сехниашвили** — заведующий отделом науки и учебных заведений Центрального Комитета Компартии Грузии, за долголетнюю и плодотворную работу в партийных и научных органах, в связи с пятидесятилетием со дня рождения;

тов. Михаил Даниелович **Давиташвили** — редактор газеты «Соплис цховреба», за долголетнюю и плодотворную работу в органах печати, в связи с шестидесятилетием со дня рождения.

ПУЛЬС ПЛАНЕТЫ

Торжества в Мазари-Шарифе

КАБУЛ, 16 июля. (ТАСС). На севере Афганистана в районе города Мазари-Шариф пущен завод азотных удобрений, построенный при техническом содействии Советского Союза.

Его мощность — 105.000 тонн карбамида в год. Завершено также сооружение тепловой электростанции мощностью 36.000 киловатт.

Территория завода в праздничном убранстве. Перед трибуной, украшенной советскими и афганскими флагами, портретами Генерального секретаря ЦК КПСС Л. И. Брежнева и главы государства Республики Афганистан М. Дауда, собрались афганские рабочие, инженеры, служащие, а также советские специалисты.

Выступивший на митинге министр горных дел и промышленности Афганистана А. Каюм отметил, что ввод завода в эксплуатацию происходит в дни, когда молодая Республика Афганистан готовится отметить первую годовщину своего существования. Героический труд афганских и советских специалистов, сказал он, позволил построить первое крупное химическое предприятие.

С ответным словом выступил руководитель Советской правительственной делегации, министр химической промышленности СССР Л. А. Костандов.

ДЕЛЕГАЦИЯ КПСС В ЭКВАДОРЕ

ГУАЯКИЛЬ, 16 июля. (ТАСС). По приглашению ЦК Компартии Эквадора сюда прибыла делегация КПСС в составе заместителя председателя Центральной ревизионной комиссии КПСС, министра юстиции СССР В. И. Теребилова, члена Центральной ревизионной комиссии КПСС, первого заместителя заведующего международным отделом ЦК КПСС Е. И. Кускова и заведующего сектором международного отдела ЦК КПСС М. Ф. Кудачкина. Делегацию КПСС встречали Генеральный секретарь ЦК Компартии Эквадора Педро Саад, члены ЦК КПЭ.

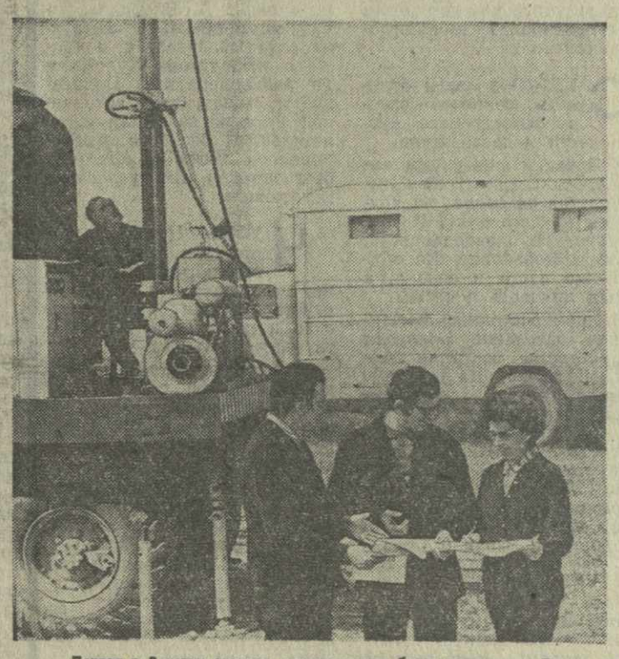

Первая в Венгрии атомная электростанция будет построена в Пакше, на берегу Дуная. Как и большинство крупных новостроек республики, сооружение АЭС ведется при техническом содействии Советского Союза.

В настоящее время на месте строительства станции группа советских специалистов из Киева берет пробы почв.

На снимке: венгерские и советские коллеги за работой.

Фото МТИ—ТАСС.

ВЫСТУПЛЕНИЕ ПРЕЗИДЕНТА МАКАРИОСА

ПАРИЖ, 16 июля. (ТАСС). **Президент Кипра архиепископ Макариос обратился ко всем великим державам, всем дружественным странам, всем миролюбивым народам с призывом «поддержать кипрский народ в его борьбе за независимость, суверенитет, за демократические права и отказ подчиниться греческой диктатуре».**

Обращение Макариоса было передано одной из радиостанций, находящихся под контролем сил, верных законному правительству страны.

Президент подчеркнул, что государственный переворот был организован афинской военной хунтой, использовавшей для этого 950 человек греческого контингента на острове и сотни греческих офицеров, находившихся в руководстве национальной гвардии.

Таким образом, указал он, греческая хунта нарушила независимость и суверенитет Республики Кипр. Она поставила марионеточного президента. Но переворот хунты не удался. Единственное, что ей удалось достичь до сих пор, — это захватить кипрскую радиовещательную корпорацию и ряд других зданий. Народ острова доблестно борется всеми имеющимися у него средствами против узурпаторов, стремящихся уничтожить республику.

Макариос призвал киприотов не подчиняться приказам путчистов и объединиться вокруг законно избранного президента. Греческому режиму придется столкнуться с решимостью народа Кипра оказывать сопротивление и бороться за свободу, заявил он.

* * *

ЛОНДОН, 16 июля. (ТАСС). Английское правительство решило удовлетворить просьбу Президента Кипра Макариоса о предоставлении ему возможности находиться во время происходящих событий на территории британской военной базы на Кипре. Об этом заявил сегодня министр иностранных дел Англии Джеймс Каллагэн в парламенте.

ЗАЯВЛЕНИЕ ГОСДЕПАРТАМЕНТА

ВАШИНГТОН, 16 июля. (ТАСС). Государственный департамент США выступил с заявлением в связи с событиями на Кипре, в котором назвал вооруженный путч против законного правительства «внутренним делом» Кипра. Представитель госдепартамента заявил, что политика США по-прежнему заключается «в поддержке независимости и территориальной целостности Кипра и его конституционных институтов». США «призывают все другие страны придерживаться такой же политики», сказал представитель госдепартамента.

ПРЕМЬЕР-МИНИСТР ПРОВОДИТ КОНСУЛЬТАЦИИ

ЛИССАБОН, 16 июля. (ТАСС). Премьер - министр Васку Гонсалвиш проводит консультации с целью сформирования нового правительства Португалии. Он встретился с руководством «Движения вооруженных сил», а также принял представителей трех политических партий, входивших в прежнее правительство, — коммунистической, социалистической и народно-демократической.

После встречи с премьер-министром Генеральный секретарь Португальской компартии А. Куньял заявил, что «имеются очень хорошие перспективы для создания нового коалиционного правительства». «Мы думаем, что процесс демократизации жизни Португалии будет продолжаться, — сказал он.

В беседе с представителями печати В. Гонсалвиш отметил, что «нынешнее положение в стране требует быстрейшего сформирования правительства». Премьер-министр выразил уверенность, что в правительство войдут представители ведущих партий — коммунистической, социалистической и народно-демократической.

Главной задачей правительства, сказал В. Гонсалвиш, будет неуклонное выполнение программы «Движения вооруженных сил». Португальский народ может быть уверен, что будет проводиться политика в интересах всей нации.

ТРЕВОЖНАЯ ОБСТАНОВКА В АНГОЛЕ

БРАЗЗАВИЛЬ, 16 июля. (ТАСС). По сообщениям из Луанды, в административном центре Анголы в последние дни создалась весьма тревожная обстановка, в результате чего в городе введены строгие меры безопасности.

Первоисточником напряженности, судя по имеющимся сведениям, явилась кампания террора, развязанная против африканских жителей города группами бесчинствующих элементов, действующих, как видно, по наущению кругов, пытающихся вызвать межрасовые столкновения и тем самым помешать решению вопроса о деколонизации этой африканской территории.

В качестве повода для разжигания расовой вражды эти элементы избрали факт убийства в одном из предместий города белого водителя такси, которое они поспешили приписать африканцам. Вооружив белых таксистов винтовками, они натравили их на африканцев. В результате серии террористических актов в Луанде было убито и ранено более тридцати человек.

В знак протеста против действий бесчинствующих элементов в городе состоялись массовые демонстрации, в которых наряду с африканскими жителями и африканцами — солдатами португальской армии приняли участие многие белые граждане.

Встреча в Каире

КАИР, 16 июля. (ТАСС). Сюда по приглашению военного министерства АРЕ с недельным визитом прибыла американская военная делегация, сообщает агентство МЕН.

Она посетит египетские полевые армии в зоне Суэцкого канала, некоторые подразделения военно-воздушных сил, военно-морского флота, десантных войск и противовоздушной обороны, а также высшую военную академию.

Находящийся в Египте министр финансов США У. Саймон ведет переговоры с руководством АРЕ об американо-египетских экономических отношениях. Вчера У. Саймон встретился с президентом А. Садатом. Состоялись его встречи с первым заместителем премьер-министра А. Хигазы, с министрами финансов и нефти.

ЧИЛИЙСКАЯ ХУНТА — ЭТО — ФАШИЗМ

МАОИСТЫ ПОТВОРСТВУЮТ ПАЛАЧАМ

Международная солидарность с народом Чили необходима как для защиты принципов демократии, социальной справедливости, человеческого достоинства, над которыми глумится фашистская диктатура, так и для спасения жизни тысяч чилийских патриотов, томящихся в тюрьмах и концлагерях.

Широкий диапазон политических течений, высокий уровень их представительства на конференции в Париже еще раз показывает, что антифашистская борьба народа Чили воспринимается прогрессивными силами во всем мире как всеобщее дело.

Советский Союз и другие социалистические государства поддерживают все международные акции, которые содействуют восстановлению свободы и демократии в Чили.

Многие международные форумы, и в частности Парижская конференция, продемонстрировали, что отношение к событиям в Чили является своего рода проверкой подлинных стремлений правительств и политических партий. В этой связи вызывает большое сожаление, что руководство Китая заняло оппортунистическую, сектантскую и беспринципную позицию по отношению к чилийской трагедии и по существу оказалось в одном лагере со злейшими врагами народа Чили.

В то время, когда мировая прогрессивная общественность делает все возможное, чтобы добиться международной изоляции фашистской хунты, вырвать из рук палачей лидера чилийских коммунистов Луиса Корвалана и других руководителей партии Народного единства, Пекин выдворяет посла законного правительства президента Альенде и с почестями принимает представителя палача Пиночета, расширяет торговлю с хунтой. Печать и радио Пекина ежедневно выступают с яростными нападками на СССР и другие социалистические страны, но ни словом не обмолвились о кровавых преступлениях чилийской хунты.

Хуан Энрике ВЕГА,
(АПН).

С ПОЗИЦИЙ МАРКСИЗМА-ЛЕНИНИЗМА

„НЕПСАБАДШАГ" О СБОРНИКЕ СТАТЕЙ И РЕЧЕЙ Л. И. БРЕЖНЕВА

БУДАПЕШТ, 16 июля. (ТАСС). Газета «Непсабадшаг» опубликовала большую статью в связи с выходом в свет в Венгрии сборника статей и речей Генерального секретаря ЦК КПСС Л. И. Брежнева «О внешней политике КПСС и Советского государства».

Десять лет, которые охватывает книга, были периодом, принесшим грандиозные, глубокие и прочные изменения в международных отношениях, говорится в статье. Угроза опустошительной ядерной катастрофы, которая до 60-х годов угнетающе нависала над человечеством, отодвинулась. Позиции социализма, прогресса, мира стали прочнее, чем когда-либо. Нет ни одной важной области международной жизни, в которой за последнее десятилетие не произошли бы значительные изменения в пользу сил прогресса.

В изменении соотношения сил в пользу социализма, прогресса, мира, пишет газета, решающую и непосредственную роль играет внешняя политика КПСС и Советского государства. Для этой политики, носящей имя Ленина, характерны откровенность, принципиальность, гибкость, которая позволяет ориентироваться даже в чрезвычайно сложных ситуациях. Цели ее ясны и понятны.

Речи товарища Л. И. Брежнева содержат три особенно важных момента, отмечается в статье. Это историческая последовательность международной деятельности КПСС, внешней политики Советского Союза, теоретическая обоснованность и классовый характер этой политики.

Историческая последовательность означает, что партия бережно охраняет и последовательно осуществляет ленинскую политику мирного сосуществования, благородные традиции первого декрета Советской власти — Декрета о мире. Генеральный секретарь ЦК КПСС вновь подчеркивает, что советская внешняя политика выросла из социалистической революции, что она была и есть средство революционного преобразования общества. Он напоминает указания Ленина о том, что при рассмотрении внешнеполитических вопросов необходимо исходить из того, что обеспечит наилучшие условия для развития и укрепления уже начавшейся социалистической революции. Л. И. Брежнев добавляет, что внешняя политика Советского государства неизменно строится на основе этих ленинских указаний.

Теоретическая обоснованность, пишет газета, означает прежде всего, что эта внешняя политика базируется на принципах марксизма-ленинизма. В своих многочисленных выступлениях Л. И. Брежнев убедительно доказывает, что партия формирует свою внешнюю политику, дипломатический курс Советского государства, тщательно анализируя взаимосвязи и взаимодействие явлений, изменения в международной обстановке, оценивая соотношение сил между социализмом и капитализмом.

Внешняя политика СССР, продолжает газета, проводится в интересах народов, борющихся против различных форм неоколониалистского и империалистического гнета, в защиту их прав. Эту интернациональную солидарность — неотъемлемый фактор советской внешней политики, как это явствует и из выступлений Леонида Ильича Брежнева, не изменят никакие «метеорологические колебания в политике», никакие «тактические соображения». Все знают, что за словами о солидарности, обращенными к народу Вьетнама или арабским жертвам израильской агрессии, стоят дела и факты, разносторонняя политическая, экономическая и военная помощь КПСС, Советского государства, советского общества.

Леонид Ильич Брежнев, говорится далее в статье, выражает позицию, оценки и цели КПСС с огромной силой личной убежденности, на высоком теоретическом уровне. Для всех, кто знаком с принятой на XXIV съезде КПСС Программой мира, которая стала уже не только программой одной партии, но и нашей общей программой, или с памятной грандиозной речью Л. И. Брежнева на Всемирном конгрессе миролюбивых сил, очевидно, что формирование внешней политики тесно связано с личностью, индивидуальными чертами Генерального секретаря ЦК КПСС. Понятно, что его деятельность чрезвычайно высоко оценивается на нашей планете всеми, кому дорого дело мира, прогресса и социализма.

По прочтении сборника, в котором содержатся также речи Л. И. Брежнева, произнесенные в Венгрии, мы остаемся с чувством того, что основательно познакомились с деятельностью выдающейся личности, чей путь неразрывно связан с поворотным пунктом в мировой истории, который начался с установления власти рабочих и влияние которого во всем мире стало еще более ощутимым именно в последнее десятилетие, подчеркивает газета. Последние речи и статьи, которые указывают на новые изменения и положительные явления, доводят читателя практически до наших дней. Международная политическая деятельность, во главе которой стоят КПСС и Л. И. Брежнев, продолжается в интересах прогресса и социализма, мира и международной безопасности, а также для того, чтобы сделать благоприятные изменения прочными, чтобы никогда больше нельзя было повернуть вспять позитивные процессы.

В ИСТОКАХ БЫСТРЫХ РЕК

Утверждена разработанная в Тбилисском отделении института «Гидропроект» схема использования реки Цхенисцкали (Рача—Лечхуми). Составленная тбилисскими проектировщиками, она предусматривает создание мощной Цагерской гидроэлектростанции с водохранилищем объемом 300 миллионов кубометров.

С пуском этого гидроузла будет также решен вопрос дальнейшего расширения орошаемой площади земель в районе нижнего течения Цхенисцкали. Здесь же намечается создание рыбного хозяйства.

При проектировании поселков для гидростроителей проектировщиками предусматривается возможность дальнейшего их использования после окончания строительства как туристской базы.

— Исключительно важное значение придается строительству Жинвальского гидротехнического комплекса, — рассказывает директор института И. Мгебришвили. — С введением его в строй одновременно будут разрешены несколько проблем: столица Грузии получит существенную добавку к своему ежедневному питьевому рациону; будут орошены 40.000 гектаров земель соседних районов; Тбилиси и Рустави получат дополнительно 500 миллионов киловатт-часов электроэнергии.

Сейчас ведутся работы по исследованию верхнего течения Куры в целях орошения земель Карталинской долины и создания нового источника электроэнергии.

На снимке: Цхакая. Улица Ленина.

Фото И. Давиташвили. (Фотохроника ГрузИНФОРМа).

ПРИГЛАШЕНИЕ К ЭКРАНУ

«НА КРАЮ ПРОПАСТИ». Сценарий фильма создан по мотивам произведения Мариана Реньяка-Стружинского «Дорога из Мюнхена», отражающего впечатления и переживания автора, в прошлом — офицера польской контрразведки.

— В сценарии, — говорит автор сценария и режиссер В. Подгурский,—меня прежде всего интересовала сложность поведения человека, находящегося в состоянии постоянного напряжения и опасности. Действуя в чужой, вражеской среде, он одинок и вынужден рассчитывать только на свои силы. Он должен целиком измениться, забыть, кем был прежде, забыть свое имя. Меня интересовало, какой след в психике героя оставляет такое отречение от собственной личности.

Роли исполняют: З. Маланович, И. Бохдал, Т. Янчар, И. Маховский, Р. Якубович и др. (Польша).

«ЮЛИАНА». В прошлом актер, на счету которого уже несколько постановок,—Ульрих Тайн снял фильм о медицинской сестре, ее радостях и заботах, об увлеченности любимым делом.

Перед зрителем пройдут несколько месяцев из жизни молодой женщины Юлианы. Ей 27 лет. Работу свою она любит, в больнице на хорошем счету. А личная жизнь

Юлианы складывается неудачно. Роберт, муж Юлианы, актер. Свое дело он считает настоящим, а работа Юлианы, на его взгляд, лишь выполнение обязанностей, сплошное однообразие, от которого только устаешь. Юлиану эти разговоры выводят из себя.

Еще более укрепилась она в своем мнении после встречи с одним тяжелобольным. Попав в автомобильную катастрофу, Курт перенес ампутацию ног. И хотя он лежал в другом отделении, но часто просил Юлиану зайти к нему, ибо от нее исходила какая-то спокойная сила.

Прошло некоторое время, и самой большой наградой для Юлианы стало появление Курта, который приехал, чтобы выразить ей свою признательность и благодарность.

В ролях: Р. Гайслер, Ю. Ротер, П. Райнеке, Э. Греки, Д. Майснер (ГДР).

* * *

На снимке: кадр из фильма «Юлиана».

Е. Г. КОБЕРИДЗЕ

На 70-м году жизни скончался ветеран Советской Армии, член КПСС с 1925 года, Герой Советского Союза, генерал-майор в отставке Ермолай Григорьевич Коберидзе.

Е. Г. Коберидзе родился в 1904 году в селе Цхмори Онского района, в бедной крестьянской семье. 18-летним юношей он вступил в ряды Советской Армии, с которой связал всю свою жизнь.

Великая Отечественная война застала капитана Е. Г. Коберидзе в городе Каунасе, в должности заместителя командира танкового полка. Он принимает активное участие в боях с немецко-фашистскими захватчиками, вторгшимися на советскую землю, в одном из сражений получает тяжелое ранение.

В декабре 1941 года Е. Коберидзе уже командует полком, который защищал подступы к Москве, а затем принимал участие в освобождении города Калинина.

Вскоре за умелое руководство боевыми действиями Е. Г. Коберидзе назначается командиром дивизии, командуя которой он проявляет героизм и мужество и, несмотря на очередное ранение, продолжает руководить наступлением.

Дивизия под командованием полковника Е. Г. Коберидзе отличилась при освобождении Витебска и Полоцка. Затем дивизия генерал-майора Е. Г. Коберидзе продолжает сражаться за изгнание врага с белорусской земли, умело форсирует реки Западный Буг, Вешп, Быстрица.

В ходе боев за освобождение Польши дивизия под командованием Е. Г. Коберидзе овладела многими неприятельскими укреплениями, уничтожила большое количество вражеской техники и живой силы. Отлично сражались воины соединения, преследуя врага на его же территории, заняв много городов и других населенных пунктов.

За выдающиеся заслуги, героизм и отвагу, проявленные в боях, Е. Г. Коберидзе было присвоено высокое звание Героя Советского Союза.

Он был также кавалером двух орденов Ленина, пяти орденов Красного Знамени, ордена Суворова II степени, награжден многими медалями, удостоен правительственных наград Польской Народной Республики.

После войны Е. Г. Коберидзе успешно оканчивает Военную академию имени К. Ворошилова и работает в Советской Армии на ответственных должностях.

После ухода в отставку Е. Г. Коберидзе вел большую и плодотворную военно-патриотическую работу среди молодежи. Он являлся членом президиума ЦК ДОСААФ Грузинской ССР, членом секции Советского комитета ветеранов войны, членом общества «Знание».

Вся жизнь Ермолая Григорьевича Коберидзе—яркий пример беззаветного служения Родине, партии и народу.

ТБИЛИССКАЯ СЕКЦИЯ СОВЕТСКОГО КОМИТЕТА ВЕТЕРАНОВ ВОЙНЫ.
ЦК ДОСААФ ГРУЗИНСКОЙ ССР.
РЕСПУБЛИКАНСКОЕ ОБЩЕСТВО «ЗНАНИЕ».

СПОРТ

● Во Львове, на лично-командном первенстве ЦС ДСО «Спартак» по стрельбе из лука удачно выступили тбилисские спортсмены, установившие на 70-метровой дистанции три новых рекорда Грузии.

Два из них отныне принадлежат В. Тропину. Он же в упражнении М-2 вышел на третье призовое место. Кандидат в мастера В. Леквейшвили не только превысил прежний юношеский рекорд, но и впервые выполнил заветный мастерский норматив.

Способный молодой лучник примет участие в первом Всесоюзном юношеском первенстве, которое состоится в августе в Минске. На старт этих состязаний выйдут еще два тбилисца — М. Годердзишвили и Т. Гиорбелидзе.

● Советские футболисты выступят с 20 по 22 июля в международном турнире, посвященном 30-й годовщине Польской Народной Республики. Встречи пройдут на зеленых полях Люблина, Кракова, Вроцлава и Гданьска. Тренер Константин Бесков предполагает включить в состав команды следующих игроков: вратари — Леонид Колгун («Днепр») и Владимир Пильгуй («Динамо», Москва), защитники — Реваз Дзодзуашвили («Динамо», Тбилиси), Сергей Ольшанский («Спартак»), Вячеслав Лещук («Черноморец»), Сергей Никулин («Динамо», Москва), Вадим Лосев («Крылья Советов»), полузащитники и нападающие — Владимир Трошкин, Леонид Буряк, Виктор Колотов, Олег Блохин, Анатолий Шепель (все — «Динамо», Киев), Оганес Заназанян, Аркадий Андриасян (оба — «Арарат»), Владимир Федотов (ЦСКА), Манучар Мачаидзе («Динамо», Тбилиси), Вадим Павленко («Динамо», Москва) и Василис Хадзипанагис («Пахтакор»).

● В чемпионате страны по регби намечается перерыв. Сильнейшие регбисты завершили игры первого круга. После матча первого тура второго круга 21 июля состоится антракт, а пока лидируют трехкратные чемпионы СССР — спортсмены московской команды «Фили», набравшие 12 очков. К сожалению, неудачно выступают обе тбилисские команды «Локомотив» и «Гантнади», в активе которых всего по два очка.

Наши лучшие регбисты померятся силами в своем первом международном турнире: с 4 по 10 августа в Москве состоится международный турнир с участием команд Польши, Югославии, Румынии и Чехословакии. В нем примут участие сборные СССР и клубов Москвы.

● Риск и хладнокровие, тонкий расчет и импровизация отличали лучших участников чемпионата СССР по прыжкам в воду. Обладателями золотых медалей в Киеве стали на вышке Александр Гендриксон из Алма-Аты и москвичка Елена Войцеховская. киевлянин Игорь Лобанов и москвичка Тамара Сафонова (оба—на трамплине). По мнению специалистов, эти соревнования подтвердили быстрый прогресс у группы молодых спортсменок, среди них называют и Светлану Николотову из Тбилиси.

Киевский турнир — генеральная репетиция советских спортсменов перед чемпионатом Европы, который состоится 18—25 августа в Вене.

СУД ДА ДЕЛО

УРОК БЕСЧЕСТНОСТИ ● К ЧЕМУ ПРИВОДИТ ПРОТЕКЦИОНИЗМ? ● НА СУДЕЙСКОЙ МАНТИИ—НИ ЕДИНОГО ПЯТНЫШКА

ВЗЯТКА всегда отвратительна и опасна. Взятка в суде — во сто крат. Председатель народного суда Гульрипшского района Серапион Эхвая брал взятки. Да не один, а вкупе с начальником канцелярии нарсуда Сухумского района Венерой Саная.

Люди, призванные вершить правосудие, оскверняли закон.

«Технология» мздоимства была несложной. С шеф-повара столовой № 6 Сухумского райпо Т. Айба судья Эхвая взял 500 рублей. Именно во столько оценивалось им смягчение меры наказания...

Деньги эти вместе с шерстяной кофточкой импортного производства были вручены Айба судье у него дома — в присутствии судейской супруги и, разумеется, посредницы — В. Саная.

Как видите, все очень просто. Детективом эта история не пахнет. Но общественный резонанс от нее велик, впору, как говорят, бить во все колокола: взял взятку судья.

У читателя возникает естественный вопрос: как это стало возможным? Я хочу ответить, может быть, и банально, но что делать, другого объяснения просто не существует.

Судья Серапион Зосимович Эхвая променял свою совесть на импортную кофточку, а честь и достоинство судьи продал за деньги потому, что привык попирать закон и был уверен в своей безнаказанности.

Моральная устойчивость не абстракция, она исходит из фактов жизни. А факты эти таковы: Эхвая и Саная, злоупотребляя служебным положением, рассчитывали на безнаказанность. Их не схватили за руку в самом начале. И они попали под сильную, давящую власть легко добытых денег. И не противостояли ей.

А между тем, даже просто по теории вероятности, невозможно долгое время выходить сухими из воды, особенно сегодня. Что-то должно было случиться...

Преступление Эхвая и Саная особенно опасно потому, что за законностью в Гульрипши, а до этого в Сухуми, за деятельностью органов правосудия наблюдал такой человек, который сам нарушал законы, сам отступал от наших нравственных норм.

Какой урок бесчестности преподали Эхвая и Саная окружающим?

Характерна такая деталь: на квартире Эхвая было обнаружено четыре с половиной тысячи рублей и почти на три тысячи облигаций трехпроцентного займа. Так вот — никто из домочадцев не мог вразумительно объяснить, откуда эти деньги и для чего они предназначались...

Случайным ли было падение Эхвая? Членам партийной организации, в которой Эхвая состоял на учете, его сослуживцам было хорошо известно, что еще в 1972 году председателю нарсуда Гульрипшского района указывалось на крупные недостатки в работе. А разве тайной было то, что за ослабление карательной практики по уголовным и гражданским делам, ухудшение показателей по стабильности приговоров и другие срывы в организации работы суда Эхвая был объявлен строгий выговор совместным решением президиума Верховного суда Абхазской АССР и коллегии Министерства юстиции республики? Судья, призванный являть собой чистоту и безупречность, пытался незаконно заполучить участок земли на территории Гульрипшского района...

СУДЬЮ должны отличать верность закону, обостренное чувство чести и достоинства.

У Эхвая и иже с ним все наоборот. Судья Эхвая не вступается за закон, он поднимает на него руку. И торжествует не справедливость, а зло и беззаконие. Не объединение долга и закона, а распад личности и чести.

На днях состоялось расширенное заседание коллегии Министерства юстиции Абхазской АССР. На нем выступили второй секретарь Абхазского обкома КП Грузии А. Сакварелидзе, министр юстиции К. Сичинава, прокурор М. Аргун, председатель Верховного суда автономной республики Ш. Лакоба. Осудив преступление, совершенное Эхвая и Саная, они призвали работников органов юстиции Абхазии коренным образом улучшить работу по точному и неуклонному исполнению советских законов, подчеркнули необходимость бескомпромиссной, принципиальной борьбы со взяточничеством, различного рода злоупотреблениями.

В Министерство юстиции и Прокуратуру Абхазской АССР поступают жалобы на незаконные действия некоторых судей. Они рассматриваются, возбуждаются ходатайства о досрочном отзыве судей. Но нельзя не сказать, что преступление Эхвая и Саная стало возможным в атмосфере беспринципности, равнодушия и протекционизма, так долго бытовавшей в республике.

И не случайно выяснилось, что в работе народных судов Абхазии все еще имеют место крупные недостатки. В частности, народные заседатели не используют данное им законом право наравне с судьей принимать участие в судебных процессах. Зачастую работа заседателей сводится к формальному подписанию судебного приговора. Все это приводит к принижению роли народных избранников и способствует ошибкам судьи в решении судеб людей, а порою и произволу, злоупотреблениям.

Дело правосудия — торжество справедливости и законности. Эти постулаты делают его гуманным и милосердным. Отступление от закона нельзя оправдать никакими соображениями.

И здесь очень многое зависит от профессиональной квалификации судьи, от его политического кругозора, от умения наиболее полно анализировать и делать правильные выводы из отдельных фактов и действий, квалифицированно оценивать и сопоставлять их.

Ведь это факт, что некоторые судьи выносят явно либеральные приговоры по делам о таких опасных преступлениях, как взяточничество, хищение социалистической собственности. Народный суд Хулойского района под председательством С. Сирадзе безо всякого основания снял обвинение в посредничестве во взятке с судимого ранее А. Якобидзе, заведующего-продавца магазина села Якобидзееби, а также с экспедитора Хулойского райкооператива Болквадзе и заведующего автолавкой Беридзе за обман покупателей. И без того необоснованно мягкий приговор был заменен им условным наказанием.

ЧТОБЫ ИЗЖИТЬ недостатки, пороки, которые, подобно накипи, наслаивались годами, нужна большая организаторская и воспитательная работа партийных органов.

К сожалению, не все суды перестроили свою работу в соответствии с задачами, намеченными за последний период Центральным Комитетом КП Грузии.

Еще часты случаи, когда уголовные и гражданские дела рассматриваются с грубым нарушением установленных сроков, преступники при помощи различных лазеек ускользают от правосудия.

Батумский народный суд выселил В. Цуладзе из квартиры, не выяснив целого ряда обстоятельств, которые имели существенное значение для справедливого решения дела.

Народный суд Кобулетского района — судья Г. Габечава — рассмотрел иск С. Авалиани о восстановлении его на работу в Чаквском автотранспортном предприятии поверхностно, не выяснил прав и обязанностей сторон, не разобрался в обстоятельствах, которые имели для дела существенное значение, и необоснованно отказал С. Авалиани в иске.

Определением Верховного суда Аджарской АССР это решение народного суда было аннулировано. Тот же судья Г. Габечава вынес неоправданно мягкий приговор Б. Окропиридзе за аварию, повлекшую гибель человека.

Общество не может мириться с такого рода правосудием. Ибо своим служением закону, обществу, людям судьи утверждают наши высокие идеалы, либо препятствуют их утверждению. Третьего — позиции нейтрального наблюдателя — им не дано.

Т. ГАМКРЕЛИДЗЕ.
[Спец. корр. «Зари Востока»].

БУДЬ ЗДОРОВ, МАЛЫШ!

Болел ли ваш ребенок в течение последнего года? Нет? К этому событию коллектив детской поликлиники готовится с особым волнением. Так уж повелось, что здесь торжественно чествуют каждого не болевшего в течение года малыша.

В этом проявляется душевная щедрость всего персонала Тбилисской детской поликлиники № 7, с опытом которой осенью нынешнего года смогут познакомиться посетители павильона «Здравоохранение и медицинская промышленность» на ВДНХ СССР.

Успех этот не случаен, и завоеван он в каждодневном труде и заботе о маленьких пациентах потому, что для этих людей в белых халатах нет мелочей. Дети уже с порога поликлиники попадают в мир сказки и домашнего уюта. В красочно оформленном вестибюле, ярких картинках, умело подобранной мебели чувствуется заботливая рука врачей И. Лейдермана, Т. Гой, В. Опякиной, Д. Турчиной, Л. Крейнер и медсестер С. Трениной, Н. Бежанишвили, О. Бетеевой...

— Дети — будущее нашей планеты,—говорит главный врач поликлиники Л. Джанджгава,—и мы, врачи, призваны вырастить их здоровыми и жизнерадостными. Два года назад мы получили новое помещение. Это позволило значительно активизировать работу нашего лечебного учреждения. Сейчас у нас действуют десять педиатрических участков. Наша показательная базовая поликлиника часто проводит семинары, на которые для обмена опытом приезжают коллеги из Москвы, Ленинграда, Минска, Львова, Киева, из различных районов республики. В конце каждого месяца здесь проводятся конференции врачей и медсестер на самые актуальные темы.

Не остаются здесь без внимания и родители маленьких пациентов. Для них проводится лекции, беседы.

Одна из лучших в республике поликлиника обслуживает до десяти тысяч малышей района 26 комиссаров столицы Грузии. В прошлом году по результатам республиканского смотра медицинских учреждений коллектив завоевал переходящее Красное знамя и денежную премию Министерства здравоохранения Грузии и республиканского комитета профсоюза медицинских работников. А совсем недавно он был удостоен звания коллектива высокой культуры.

А. КАЛАНДАДЗЕ.

ЛЕТО В ПИОНЕРСКИХ ГАЛСТУКАХ

Очередной поток ткибульских пионеров и школьников отправлен на отдых в Кобулетский пионерский лагерь. В нынешнем году на этом черноморском курорте Грузии проведут летние каникулы 1.200 ткибульских ребят. В пионерлагере созданы все условия для содержательного отдыха.

Другая часть ткибульской детворы отправится по льготным путевкам в пионерские лагеря на курортах Квишхети и Бакуриани.

ЛЕКЦИИ ДЛЯ ВОИНОВ-ЗАКАВКАЗЦЕВ

С большим интересом воины одной из частей Тбилисского гарнизона прослушали лекцию доктора исторических наук Э. Менабде о международном положении. Часто с такими же лекциями выступают перед личным составом столичного гарнизона кандидат исторических наук А. Цициашвили, член Союза журналистов СССР, подполковник в отставке В. Шишкин и другие. Успехом среди слушателей пользуются также выступления лекторов Тбилисского окружного Дома офицеров подполковников в отставке М. Бронштейна, А. Тираспольского и других.

Разнообразна и актуальна тематика лекционной пропаганды, осуществляемой окружным Домом офицеров. Большое внимание уделяется в ней пропаганде теоретического наследия В. И. Ленина, актуальных вопросов советского военного строительства, истории наших Вооруженных Сил, ратных подвигов советских воинов в годы гражданской и Великой Отечественной войн.

Дальнейшему усилению боевой готовности личного состава, повышению бдительности воинов-закавказцев в охране южных рубежей нашей Родины способствуют лекции, разоблачающие коварные происки врагов мира, приверженцев политики «холодной войны».

(ГрузИНФОРМ).

ШКОЛЫ ГОТОВЯТСЯ К НОВОМУ УЧЕБНОМУ ГОДУ

В школах Сачхерского района ведутся подготовительные работы к новому учебному году.

К 1 сентября в эксплуатацию должно быть передано новое трехэтажное здание иртавазской восьмилетней школы с просторными светлыми классными комнатами, кабинетами и лабораториями, актовым и спортивными залами. Сейчас здесь ведутся отделочные работы.

Пять новых классных комнат будет пристроено к зданию чалованской средней школы.

Во всех школах и дошкольных учреждениях предусмотрено выполнить текущий ремонт, благоустроить дворы и близлежащую территорию. Новый инвентарь завезен в перевисскую, корбоульскую вторую, джалатаурскую, чалованскую, сарескую средние, личскую, цхамскую и махатаурскую восьмилетние школы.

В новом учебном году в подготовительных и первых классах впервые сядут за парту 1.540 детей. В летний период повысят квалификацию 150 учителей.

Редактор О. КИНКЛАДЗЕ.

На выставки—в Пловдив и Варшаву

Чеканку, украшения из мельхиора, изделия из дерева и кости, декоративные войлочные ковры, паласы отправила фирма народно-художественных промыслов и сувениров «Солани» на международные выставки, которые открываются в Пловдиве и Варшаве.

Произведения народных умельцев Грузии не раз успешно экспонировались в нашей стране и за рубежом — в США, Японии, Франции, Канаде, ГДР, Польше, Чехословакии... Фирма принимала участие в советских торгово-промышленных выставках в Париже, Базеле, Лейпциге, Вене, Багдаде, где ее работы получили высокую оценку специалистов и любителей.

Искусство народных умельцев республики уходит в глубину веков. Трудно выделить хотя бы один из видов народного творчества, который не отличался бы своей самобытностью. В Грузии и сейчас сохранились целые семьи и селения искусных мастеров-керамиков, ковроделов, чеканщиков. Возьмем хотя бы «набади» — тушинский ковер. Он изготовляется лишь в двух небольших селах, приютившихся у отрогов Главного Кавказского хребта. «Набади» поражают своим разнообразием—ни один узор не повторяется.

С каждым годом расширяется ассортимент изделий фирмы. В нынешнем году она предложит покупателям декоративные изделия из натуральной кожи, куклы в национальной грузинской одежде, заказ на которые получен из-за рубежа.

Одновременно с увеличением производства изделий народных умельцев расширяется и торговая сеть «Солани». Недавно на проспекте Руставели в Тбилиси открылся первый в республике фирменный магазин.

(ГрузИНФОРМ).

ТОВАРЫ—ПОЧТОЙ!

МОСКОВСКАЯ МЕЖРЕСПУБЛИКАНСКАЯ ТОРГОВАЯ БАЗА ЦЕНТРОСОЮЗА ПРИНИМАЕТ ИНДИВИДУАЛЬНЫЕ ЗАКАЗЫ ОТ НАСЕЛЕНИЯ НА СЛЕДУЮЩИЕ ВИДЫ ТОВАРОВ:

	По цене за шт.
Транзисторные приемники —	
«ОКЕАН-204» (восьмидиапазонный)	139—00
«СЕЛГА-404» (двухдиапазонный)	43—57
«РОССИЯ-301» (четырехдиапазонный)	59—50
Автомобильные приемники —	
«А-271» со штырьковой антенной (для ВАЗ-2103)	162—00
«РД-3602», венгерский (для ВАЗ-2101) с антенной	105—00
Киноаппараты —	
«ЭКРАН-4»	160—00
«КВАРЦ-5»	265—00
«КРАСНОГОРСК-2»	500—00
Кинопроектор «ЛУЧ-2» (для просмотра отснятой кинопленки)	70—00
Фотоаппарат «ЧАЙКА-3»	32—00
Магнитная лента «ТИП-10» длина 150 м	2—85
длина 270 м	4—00
длина 375 м	5—50
длина 525 м	7—50
Микрофон к магнитофону МД-47	8—10
Хозтовары	
Электропылесос «ВИХРЬ»	49—00
Электросепаратор «ПЛАВА» (бытовой сливкоотделитель, емкость 5 л., мощность 50 л/час)	50—00
МАСЛОБОЙКА ручная	9—00
Подарочный набор (24-х предметный—вилки, ложки ст., ножи, чайные ложки)	19—80
Лампа паяльная	7—50
Электротепловентилятор (прохладно — летом, тепло — зимой)	17—50
Электрокипятильник (влагонепроницаемый)	3—00

Заказы высылаются почтовыми посылками и бандеролями наложенным платежом за пересылку.

Оплата за товар на почте при получении.

Письма-заказы направляйте по адресу: 121471, г. Москва, Рябиновая, 45. Отдел заказов.

Пишите свой почтовый индекс, полный адрес, фамилию, имя, отчество.

АДРЕС РЕДАКЦИИ: 380008, ТБИЛИСИ-8, ПР. РУСТАВЕЛИ, 42. ● ТЕЛЕФОНЫ: приемная — 93-11-58, отдел писем и массовой работы — 93-13-54, бухгалтерия — 93-93-95.

ТИПОГРАФИЯ ИЗДАТЕЛЬСТВА ЦК КП ГРУЗИИ, 380008. ТБИЛИСИ-8. УЛ. ЛЕНИНА, 14.
ИНДЕКС 66432
УЭ 07682