ЗАРЯ ВОСТОКА

Пролетарии всех стран, соединяйтесь!

ზარია ვოსტოკა
საქართველოს კპ ცენტრალური კომიტეტის, საქართველოს სსრ უმაღლესი საბჭოსა და საქართველოს სსრ მინისტრთა საბჭოს ორგანო

ГАЗЕТА ВЫХОДИТ С ИЮНЯ 1922 ГОДА

Орган ЦК КП Грузии, Верховного Совета Грузинской ССР и Совета Министров Грузинской ССР

№ 211 (14972) ● ВОСКРЕСЕНЬЕ, 8 СЕНТЯБРЯ 1974 ГОДА ● Цена 2 коп.

На знамени города-героя Новороссийска — орден Ленина и медаль „Золотая Звезда". Их вручил Генеральный секретарь ЦК КПСС товарищ Л. И. Брежнев.

ПОДВИГ ГЕРОЕВ БЕССМЕРТЕН

Вручение ордена Ленина и медали «Золотая Звезда» городу-герою Новороссийску

Радостные, волнующие дни переживает город-герой Новороссийск, вся Кубань. Здесь на берегу Цемесской бухты проходят торжества, посвященные вручению городу ордена Ленина и медали «Золотая Звезда». За выдающиеся заслуги перед Родиной, массовый героизм, мужество и стойкость, проявленные трудящимися Новороссийска и воинами Советской Армии, Военно-Морского Флота и Авиации в годы Великой Отечественной войны, и в ознаменование 30-летия разгрома фашистских войск при защите Северного Кавказа Указом Президиума Верховного Совета СССР в сентябре 1973 года городу Новороссийску присвоено почетное звание «Город-герой».

В кумачовом убранстве улицы и площади города. Всюду здесь можно увидеть убеленных сединами людей в военной форме и в штатском, на груди которых звезды Героев, боевые ордена и медали, награды за трудовую доблесть. Принять участие в торжествах прибыли из многих городов и сел страны ветераны войны — участники боев за «Малую землю» и Северный Кавказ. В Новороссийск на праздник приехали делегации городов-героев, соседних республик, краев и областей.

Самый дорогой и желанный гость новороссийцев — Генеральный секретарь ЦК КПСС товарищ Л. И. Брежнев. Его приезд в город-герой, теплые встречи и беседы с ветеранами и трудящимися надолго останутся в памяти участников торжества, всех новороссийцев.

7 сентября на городском стадионе состоялось торжественное заседание Новороссийского городского комитета партии и городского Совета депутатов трудящихся.

На стадионе собрались передовики промышленности и сельского хозяйства края, представители коллективов трудящихся и общественных организаций Новороссийска, ветераны войны, представители Советской Армии и Военно-Морского Флота.

Горячей овацией, стоя встретили участники торжественного заседания товарища Л. И. Брежнева.

На трибуне также заместитель Председателя Президиума Верховного Совета СССР, Председатель Президиума Верховного Совета Грузинской ССР Г. С. Дзоценидзе, первый секретарь Краснодарского крайкома КПСС С. Ф. Медунов, первый секретарь Ставропольского крайкома КПСС М. С. Горбачев, первый секретарь Ростовского обкома КПСС И. А. Бондаренко, первый секретарь Крымского обкома партии Н. К. Кириченко, руководители делегаций городов-героев, руководители партийных и советских организаций Краснодарского края и Новороссийска.

Торжественное заседание открыл председатель горисполкома Ю. В. Семенов.

Знаменательным, радостным событием, сказал он, отмечен нынешний день в жизни нашего города. Сегодня Новороссийску вручаются высшие награды Родины. Каждому из нас особенно приятно и дорого, что на эти торжества прибыл Генеральный секретарь ЦК КПСС товарищ Л. И. Брежнев. В годы Великой Отечественной войны Леонид Ильич был активным участником и организатором битвы за наш родной Новороссийск.

Председатель горисполкома сердечно приветствует дорогих гостей, прибывших на торжества.

Исполняется Государственный гимн Советского Союза.

С большим воодушевлением участники заседания избрали почетный президиум в составе Политбюро ЦК КПСС.

Слово предоставляется Генеральному секретарю ЦК КПСС товарищу Л. И. Брежневу. Собравшиеся встречают его стоя, бурными, продолжительными аплодисментами.

НОВОРОССИЙСК. 7 сентября на городском стадионе состоялось торжественное заседание Новороссийского городского комитета партии и городского Совета депутатов трудящихся, посвященное вручению городу ордена Ленина и медали «Золотая Звезда».

На снимке: во время торжественного заседания.

ТАСС. (Принято по фототелеграфу ГрузИНФОРМа).

Речь товарища Л. И. БРЕЖНЕВА

Дорогие новороссийцы!

Дорогие ветераны Великой Отечественной войны, соратники-однополчане, мои боевые товарищи!

Трудно передать то волнение, которое вызывает у меня сегодняшняя встреча с вами.

Этот день останется для меня одним из самых памятных и дорогих, ибо мне предстоит сегодня выполнить радостную и почетную миссию — вручить городу-герою Новороссийску орден Ленина и медаль «Золотая Звезда». **(Продолжительные аплодисменты).** Эти высшие знаки отличия отныне будут сиять на овеянном славой знамени Новороссийска рядом с боевым орденом Отечественной войны I степени. И торжественный этот день празднуют сегодня вместе с новороссийцами, с трудящимися Кубани все советские люди, наши славные Вооруженные Силы, вся наша страна! **(Продолжительные аплодисменты).**

Прошло больше тридцати лет с тех памятных дней, когда здесь, в Новороссийске, развернулось одно из крупнейших сражений Великой Отечественной войны. Несокрушимой твердыней встал тогда ваш город на пути ненавистного врага, более года он был ареной ожесточенных боев. Разрушенный до основания, весь в дыму пожарищ, Новороссийск выстоял и победил. **(Бурные, продолжительные аплодисменты).**

Битва за Новороссийск вошла в историю минувшей войны как один из примеров несгибаемой воли советских людей к победе, ратной доблести и бесстрашия, их беспредельной преданности ленинской партии, социалистической Отчизне. **(Продолжительные аплодисменты).**

Присвоением Новороссийску звания города-героя по достоинству отмечены героические заслуги воинов Северо-Кавказского фронта, моряков Черноморского флота, партизан, граждан города, всех тех, кто, не щадя жизни, громил врага, преграждая ему путь к Кавказу.

Позвольте от имени Центрального Комитета Коммунистической партии Советского Союза, Президиума Верховного Совета СССР и Советского правительства горячо и сердечно поздравить вас и в вашем лице всех участников сражений за город, всех новороссийцев с этой высокой и почетной наградой. **(Продолжительные аплодисменты).**

Как вы знаете, в один день с Новороссийском такого же высокого звания был удостоен и город Керчь, чей доблестный подвиг навсегда вошел в историю битвы за Кавказ и Крым. Новороссийск и Керчь вместе с Москвой, Ленинградом, Волгоградом, Севастополем, Одессой, Киевом, Минском и Брестской крепостью входят в замечательную семью городов-героев. Они составляют нашу гордость и славу, олицетворяют богатырский подвиг советского народа, разгромившего немецко-фашистских захватчиков, отстоявшего честь и независимость социалистической Родины. **(Продолжительные аплодисменты).**

Город-герой Новороссийск имеет славное революционное прошлое. Как и пролетарии Москвы, Петербурга, Иваново-Вознесенска, рабочие Новороссийска создали в 1905 году свой Совет депутатов — то, что Ленин назвал «зачатками новой революционной власти». (Полн. собр. соч., т. 12, стр. 229).

В суровые годы гражданской войны новороссийцы показали беззаветную верность революции. Здесь в Цемесской бухте в 1918 г. по приказу вождя нашей революции В. И. Ленина была потоплена эскадра Черноморского флота, которую пытались захватить войска империалистической Германии. Из-под Новороссийска взял свое начало легендарный «железный поток» — широко известный поход Таманской армии. В Новороссийске весной 1920 года, в результате сокрушительных ударов Красной Армии и партизанских отрядов, нашли свой конец белогвардейские банды Деникина, остатки которых поспешно бежали за границу.

Немалый вклад внесли трудящиеся вашего города в дело строительства социализма в нашей стране. На стройки первых пятилеток Новороссийск поставил каждую четвертую тонну отечественного цемента. Ваш порт играл видную роль в развитии внешней торговли молодого Советского государства.

Но вот грянула Великая Отечественная война, и город стал непреодолимой крепостью на пути врага, рвавшегося на Кавказ. А Новороссийский порт стал крупнейшей базой Черноморского флота. Отсюда шли войска, техника, боеприпасы на помощь героям Одессы и Севастополя.

Фашисты почти каждый день бомбили город, но новороссийцы не дрогнули. Они перестроили всю свою жизнь на военный лад, подчинили ее интересам фронта. На фабриках и заводах было налажено массовое производство вооружения и боеприпасов. Тысячи новороссийцев добровольцами ушли на фронт защищать Советскую Родину, вступили в партизанские отряды.

Осенью 1942 г. шквал войны достиг стен города. К этому времени во всю мощь развернулось одно из выдающихся сражений Великой Отечественной войны — битва за Кавказ. Гитлеровское командование планировало овладеть нефтью Кавказа, хлебом Дона и Кубани и тем самым экономически обеспечить себе дальнейшее ведение войны. Фашистские политики и стратеги рассчитывали, что их продвижение в Закавказье приведет к проникновению немецко-фашистских войск в страны Ближнего Востока.

Советский народ и его доблестная армия, руководимые своей ленинской партией, опрокинули захватнические замыслы гитлеровцев. Героизм наших воинов оказался столь же непреодолимым, как и вершины Кавказских гор. В борьбе за Кавказ фашисты потеряли около 400 тысяч солдат и офицеров, большое количество боевой техники и вооружения.

Битва за Кавказ, как известно, проходила одновременно с историческим сражением под Сталинградом. Великое окружение, разгром и пленение 330-тысячной армии фашистов под Сталинградом, беспримерный героизм и воинское мастерство сталинградцев служили вдохновляющим примером для воинов Кавказского фронта. Своими боевыми действиями воины Кавказа лишали гитлеровцев возможности перебрасывать с Кавказского фронта под Сталинград крупные силы. Разгром фашистских войск под Сталинградом ускорил нашу победу на Кавказе.

Одним из решающих по значению и самым продолжительным по времени плацдармом борьбы за Кавказ стал Новороссийск. Борьба за него носила исключительно ожесточенный характер. Враг не смог сокрушить этот бастион. В районе цементных заводов был создан огненный рубеж, который остановил наступление фашистов. Враг так и не смог воспользоваться вашим прославленным портом, в него не прошел ни один фашистский корабль!

Не сумел враг пройти и в районе Туапсе, хотя сосредоточил здесь до 10 дивизий. Фашисты были остановлены в районе гор. Индюк и Семашхо воинами 18-й десантной армии и жителями этого небольшого, но славного приморского города.

В боях за Новороссийск немеркнущей славой покрыли себя герои легендарной «Малой земли». Суровой штормовой ночью в феврале 1943 года десантный отряд армии, возглавляемый майором Цезарем Львовичем Куниковым, сделал то, что казалось невозможным. Пробившись сквозь огневую завесу и сломив ожесточенное сопротивление врага, десантники высадились на западной окраине города. Они захватили вначале небольшой, но очень важный плацдарм. Осуществить такую задачу могли только поистине бесстрашные люди. **(Бурные, продолжительные аплодисменты).**

Непосредственно перед боем десантники дали торжественную клятву, которую и сейчас, через тридцать лет, нельзя читать без глубокого волнения: «Идя в бой, — говорилось в ней, — мы даем клятву Родине в том, что будем действовать стремительно и смело, не щадя своей жизни ради победы над врагом. Волю свою, силы свои и кровь свою, капля за каплей, мы отдадим за счастье нашего народа, за тебя, горячо любимая Родина... **(Бурные продолжительные аплодисменты).** Нашим законом есть и будет движение только вперед!». И герои выполнили свою клятву. Они шли только вперед и вперед, сокрушая врага, презирая смерть! **(Аплодисменты).**

С редкостным ожесточением обрушились фашисты на малоземельцев, пытаясь сбросить нас в море. 225 дней продолжались кровопролитные бои на этом плацдарме площадью менее 30 квадратных километров. Позади нас было Черное море, а впереди — враг. Вначале он имел здесь по крайней мере десятикратное превосходство в живой силе и технике. Бывали дни, когда число самолето-вылетов вражеской авиации доходило до двух с половиной тысяч, атаки танков и пехоты следовали одна за другой. По этому клочку земли вели ураганный огонь десятки артиллерийских и минометных дивизионов. «Малая земля» приковала к себе крупные силы врага, она держала его в постоянном напряжении и в последующем сыграла важную роль в полном разгроме находившейся здесь группировки войск противника.

Если человеку довелось быть непосредственным участником какого-либо выдающегося события своего времени, события, которым обозначается важнейший рубеж в мировой истории, это остается в его сознании на всю жизнь. Для старшего поколения нашей партии такими событиями были Великая Октябрьская социалистическая

(Окончание на 2-й стр.).

Отъезд советской партийно-государственной делегации в Болгарию

7 сентября из Москвы в Софию для участия в торжественных мероприятиях по случаю 30-летия социалистической революции в Болгарии отбыла советская партийно-государственная делегация во главе с членом Политбюро ЦК КПСС, Председателем Президиума Верховного Совета СССР Н. В. Подгорным. В состав делегации входят первый секретарь ЦК Компартии Грузии Э. А. Шеварднадзе, член ЦК КПСС, Председатель Совета Министров Украинской ССР А. П. Ляшко, член ЦК КПСС, заместитель министра обороны СССР генерал армии Н. В. Огарков, кандидат в члены ЦК КПСС, посол СССР в НРБ В. Н. Базовский.

На Внуковском аэродроме, украшенном государственными флагами Советского Союза, делегацию провожали товарищи А. А. Громыко, К. Т. Мазуров, К. Ф. Катушев, заместители Председателя Президиума Верховного Совета СССР М. А. Яснов, К. А. Халилов, председатели палат Верховного Совета СССР В. П. Рубен и А. П. Шитиков, секретарь Президиума Верховного Совета СССР М. П. Георгадзе, министры СССР В. П. Елютин, В. П. Леин, Н. А. Щелоков, Генеральный прокурор СССР Р. А. Руденко, председатель Верховного суда СССР Л. Н. Смирнов, первый заместитель председателя Комитета государственной безопасности при Совете Министров СССР С. К. Цвигун, первый заместитель министра гражданской авиации СССР А. Н. Катрич, заместитель министра иностранных дел СССР Н. Н. Родионов, заместитель заведующего отделом ЦК КПСС Г. А. Киселев, первый заместитель председателя исполкома Моссовета В. П. Исаев, другие официальные лица.

(ТАСС).

Прибытие советской партийно-государственной делегации в Софию

СОФИЯ, 7 сентября. (ТАСС). Сегодня советская партийно-государственная делегация во главе с членом Политбюро ЦК КПСС, Председателем Президиума Верховного Совета СССР Н. В. Подгорным прибыла в Софию.

На Софийском аэродроме, украшенном государственными флагами СССР и НРБ, делегацию встречали Первый секретарь ЦК БКП, Председатель Государственного совета НРБ Т. Живков, член Политбюро ЦК БКП, Председатель Совета Министров НРБ С. Тодоров, члены Политбюро ЦК БКП, другие партийные и государственные деятели Народной Республики Болгарии, представители общественности. В числе встречавших были посол СССР в НРБ В. Н. Базовский и посол НРБ в СССР Д. Жулев.

ГЕНЕРАЛЬНОМУ СЕКРЕТАРЮ РУМЫНСКОЙ КОММУНИСТИЧЕСКОЙ ПАРТИИ, ПРЕЗИДЕНТУ СОЦИАЛИСТИЧЕСКОЙ РЕСПУБЛИКИ РУМЫНИИ ТОВАРИЩУ НИКОЛАЕ ЧАУШЕСКУ

Пролетая над территорией Социалистической Республики Румынии по пути в Софию для участия в торжествах в Народной Республике Болгарии, шлем Вам и братскому румынскому народу, который недавно отмечал 30-ю годовщину освобождения своей страны от фашистского ига, сердечный привет и пожелания успехов в деле строительства развитого социалистического общества.

Н. ПОДГОРНЫЙ.

Борт самолета «ИЛ-62»
7 сентября 1974 года.

СЕГОДНЯ—ДЕНЬ ТАНКИСТОВ

На снимке: отличники боевой и политической подготовки (слева направо) комсомольцы младший сержант Тенгиз Хачапуридзе, рядовые Виктор Дроздов, Садык Иматов, Муаст Гедгафов.

Фото Е. Баршах.

ГЛАВНАЯ УДАРНАЯ СИЛА

Беседа с начальником бронетанковой службы КЗакВО генерал-майором танковых войск Н. М. КОСТЯНЫМ

☆

8 сентября воины Краснознаменного Закавказского военного округа вместе с трудящимися республик Закавказья, всем советским народом отмечают традиционный праздник — День танкистов.

Самым суровым испытанием для нашей страны и ее Вооруженных Сил явилась Великая Отечественная война. В летопись ее немало героических страниц вписали советские танкисты.

Неувядаемой славой покрыли свое знамя воины-закавказцы 34-й отдельной гвардейской танковой Краснознаменной, ордена Суворова бригады. В ожесточенном бою под Малгобеком четыре тяжелых танка «КВ» этой бригады вступили в бой с 60-ю танками противника. Командир роты старший лейтенант В. Петров своей машиной уничтожил 14 танков врага. Будучи раненным, он не оставил поле боя, а продолжал сражаться с противником, рвавшимся к богатствам Кавказа. Всего фашисты потеряли в этом бою 35 танков. «Бить врага, как Герой Советского Союза Петров» — стало девизом танкистов всей героической бригады.

Мощным наступлением советских войск на фронте протяженностью 1.200 километров начался в январе 1945 года период завершающих побед Советской Армии. Наши танкисты раскалывали фронт обороны гитлеровцев в Восточной Пруссии и на центральном направлении от Вислы до Берлина. Особенно мощным и стремительным был удар советских танковых войск от берегов Вислы к Одеру, в котором участвовало более семи тысяч танков.

Выполняя свой интернациональный долг, героические танковые войска вместе со всеми Советскими Вооруженными Силами с непрерывными боями прошли тысячи километров, освобождая от фашистского рабства народы Польши, Румынии, Венгрии, Австрии, Югославии, Чехословакии.

Беспримерное мужество и отвагу на полях сражений проявили многие тысячи сынов всех народов нашей страны, сражавшиеся в танковых войсках, и среди них — немало сынов грузинского народа.

Славные ратные подвиги совершили на полях сражений бывший командир танковой бригады полковник в отставке Ш. Самсонидзе, бывший командир танкового батальона полковник в отставке Г. Буркадзе, бывший командир танковой роты гвардии капитан И. Татишвили, командиры танка младшие лейтенанты Н. Лордкипанидзе и А. Ганугава и многие другие. Следует упомянуть одних из первых командиров танковых рот нашего военного округа ныне полковников в отставке Е. Кантария и Ш. Джаши, которые в годы минувшей войны командовали стрелковыми частями.

Родина по достоинству оценила славные боевые подвиги воинов-танкистов. 250 тысяч из них награждены орденами и медалями, 1.142 удостоены высокого звания Героя Советского Союза. 16 человек удостоились этого звания дважды. 104 воина-танкиста стали полными кавалерами ордена Славы.

Выполняя исторические решения XXIV съезда КПСС, Пленумов ЦК КПСС, указания Генерального секретаря ЦК КПСС товарища Л. И. Брежнева, партия и правительство уделяют неослабное внимание дальнейшему укреплению обороноспособности нашей Родины, всемерному усилению мощи наших славных Вооруженных Сил, в том числе и танковых войск.

Свой традиционный праздник танкисты Краснознаменного Закавказского военного округа встречают новыми успехами в боевой и политической подготовке.

Высоких успехов в обучении и воспитании личного состава добились наши передовые командиры — капитаны Дорофеев и Качарава, старшие лейтенанты Джанезашвили и Занизашвили, лейтенанты Вахитов, Исаков, Петросян и другие. Широкой славой в танковых войсках округа пользуются передовые командиры танков, механики-водители, наводчики орудий: сержанты Абесадзе, Пицхелаури, Осадчий, Мистириади, младший сержант Болоташвили, рядовые Пугадзе, Тоидзе и другие. По ним равняются остальные наши воины.

Вместе с воинами других родов войск КЗакВО танкисты зорко несут боевую вахту на южных форпостах нашей Родины, всегда находятся в готовности в любой момент с честью выполнить свой священный долг по защите родной Советской Отчизны.

(ГрузИНФОРМ).

ПОДВИГ ГЕРОЕВ БЕССМЕРТЕН

(Окончание.)

революция и гражданская война. Для нас с вами, для моего поколения — Великая Отечественная война. Нечеловеческое напряжение сил и полная самоотдача — таково было состояние всех нас — участников этой крупнейшей из войн в истории. Это было так, ибо мы защищали и отстаивали самое дорогое — нашу Советскую социалистическую Родину. **(Бурные, продолжительные аплодисменты).** И мы счастливы тем, что одержали великую победу над врагом, что в этой победе есть доля и нашего участия. **(Аплодисменты).**

Прекрасно сказал Владимир Маяковский:

«...Землю, с которою вместе мерз,
Вовек разлюбить нельзя».

Так и я не смогу разлюбить новороссийскую землю и ее небольшой, особенно обильно политый кровью советских патриотов кусочек, — героическую «Малую землю». **(Продолжительные аплодисменты).**

Много раз я был на переднем крае боевых порядков частей на «Малой земле». Должен признаться вам, товарищи, что более тяжелых и кровопролитных боев, чем на «Малой земле», я, пожалуй, не видел за все четыре года пребывания на фронте.

Особенно памятны апрельские дни, когда враг получил приказ — любой ценою разгромить и сбросить в море малоземельцев. Вспоминается день 17 апреля 1943 года. В этот день фашисты бросили в наступление против наших войск на «Малой земле» огромные массы авиации, артиллерии и несколько дивизий пехоты. Горела земля, плавился металл, рушился бетон. Восемь дней и ночей отражали неистовый натиск врага герои «Малой земли». Бесчисленные атаки гитлеровцев разбились о железную стойкость наших воинов. **(Аплодисменты).**

После этих боев фашисты называли малоземельцев — трижды коммунистами. Ну что же — правильная оценка! **(Бурные аплодисменты).** В те памятные дни все наши мысли и чувства были обращены к Родине, к нашей великой партии. Сотни и тысячи малоземельцев стали коммунистами.

И сегодня как живые встают перед глазами защитники Новороссийска. Трудно перечислить имена всех героев — солдат и матросов, офицеров, генералов и адмиралов, потому что подвиг здесь был нормой жизни, нормой повседневного поведения.

Самоотверженно, героически сражались войска Северо-Кавказского фронта под командованием генерал-полковника Ивана Ефимовича Петрова, войска 18-й десантной армии, руководимой прославленным генералом К. Н. Леселидзе и генералом Н. О. Павловским, войска соседней с нами 56-й армии под командованием генерала А. А. Гречко, моряки под командованием адмирала Л. А. Владимирского и адмирала С. Г. Горшкова, летчики генералов К. А. Вершинина, В. В. Ермаченкова, артиллеристы генерала Г. С. Карнофилли, танкисты подполковника П. К. Шуренкова. **(Аплодисменты).**

Как и на всех фронтах Отечественной войны, в победной битве за Новороссийск душой и организатором была наша славная партия. **(Продолжительные аплодисменты).** Где бы ни находились ее верные сыны-коммунисты — в боевых порядках войск и народного ополчения, в партизанских отрядах и заводских цехах — всюду они показывали образцы глубокой идейной убежденности, организованности и дисциплины, вдохновляли людей своим личным примером. Проявляя беспримерный патриотизм и мужество, впереди были политические работники армии и флота. Они выступали как представители нашей партии, несли в солдатские массы идеи и призывы партии. В частях и на кораблях хорошо знали замечательных политработников С. Е. Колонина, Н. М. Кулакова, П. И. Кулика, С. С. Пахомова, А. М. Тихоступа, М. К. Видова, П. А. Штахановского, А. И. Рыжова, А. Н. Копенкина и многих других. **(Продолжительные аплодисменты).**

Я искренне переживаю, что не имею возможности назвать имена всех командиров частей и подразделений, всех политработников. Но всех их, живых и павших, от офицеров до генералов и адмиралов, от политруков рот до политических работников армии и флота, мы хорошо помним и высоко ценим мужественно исполненный ими долг перед нашей любимой Родиной. **(Бурные аплодисменты).**

Своим боевым, страстным словом сражались с врагом писатели и журналисты Сергей Борзенко, Павел Коган, Анатолий Луначарский и многие другие. **(Аплодисменты).**

Никогда не забудется подвиг славных новороссийских партизан и подпольщиков. Сформированные городской партийной организацией, которой руководил Петр Иванович Васев, партизанские отряды совершали смелые рейды по тылам врага, вместе с бойцами Советской Армии сражались на «Малой земле», участвовали в завершающем победном штурме. В историческую летопись борьбы за город по праву вошли имена партизан и подпольщиков — Островерхова, Лангового, Никитина, Бойчука, Тани Горы и других. **(Аплодисменты).**

Чувство восхищения вызывает благородный подвиг героических женщин Новороссийска. Сколько самоотверженности проявили они в тяжелейших условиях фронтового города, когда под непрерывными бомбежками и градом снарядов работали у станков, выполняя заказы для действующей армии, строили оборонительные сооружения, заботливо выхаживали раненых. **(Аплодисменты).**

Надежным тылом, целительной здравницей для защитников Новороссийска и всех участников великой битвы за Кавказ были наш замечательный город Сочи и прославленные города и курорты Советской Грузии. Только в санаториях и домах отдыха Сочи восстановили свое здоровье и вернулись на фронт около полумиллиона раненых бойцов. Это был настоящий подвиг во имя жизни! **(Продолжительные аплодисменты).**

Когда мы говорим о битве за Новороссийск, мы не можем не высказать слова благодарности трудящимся города Геленджика за их мужественный подвиг в те незабываемые дни. Город Геленджик, подвергаясь нещадным бомбежкам врага, стоял стойко, был ближайшим тылом наших войск. Отсюда шло все боевое обеспечение новороссийской группировки войск.

В ходе ожесточенных боев за Новороссийск враг был разгромлен и выброшен из города. **(Аплодисменты).** Десант на Новороссийск, проведенный в сентябре 1943 года, в котором принимали участие все виды и рода войск, был одним из крупнейших, классических десантов периода Великой Отечественной войны.

Разгром фашистских войск в Новороссийске явился началом крушения мощных оборонительных укреплений противника — так называемой «голубой линии» — и имел важное значение для изгнания врага с Таманского полуострова и начала нашего наступления на Крым, а тем самым начала освобождения Украины. **(Аплодисменты).** Победа в Новороссийске создала благоприятные условия для завершения битвы за полное освобождение Кавказа от гитлеровских захватчиков.

Родина высоко оценила беспримерную отвагу и доблесть защитников Новороссийска. Девятнадцати соединениям и частям было присвоено почетное наименование «новороссийских». **(Аплодисменты).** Тысячи солдат и офицеров награждены орденами и медалями Советского Союза. Десятки защитников города, совершивших выдающиеся подвиги, удостоены высокого звания Героя Советского Союза. **(Аплодисменты).**

Не могу не сказать вам, товарищи, что я до глубины души тронут и восхищен тем, как свято новороссийцы чтят память о боевых подвигах советских людей в годы Великой Отечественной войны. И «Площадь героев» с ее Вечным огнем и торжественной мелодией «Новороссийские куранты», созданной выдающимся советским композитором Дмитрием Дмитриевичем Шостаковичем, и монументальные скульптуры «Воинам-защитникам», «Неизвестному матросу», «Непокоренным», обелиски и мемориальные доски на «Малой земле», в «Долине смерти», в районе Шесхариса и Сухумского шоссе, ваш замечательный историко - краеведческий музей — все это не только великолепные сооружения, увековечивающие подвиг всех, кто сражался у стен Новороссийска, но и постоянное напоминание всем нам и нашим потомкам о священном долге перед Родиной. **(Продолжительные аплодисменты).**

Как гражданин своей Отчизны, как участник битв за нашу священную землю, как коммунист я приношу вам за все это, дорогие новороссийцы, свою глубокую признательность! **(Бурные, продолжительные аплодисменты. Все встают).**

Товарищи! Мы недавно отмечали тридцатилетие разгрома фашистских войск под Москвой, под Сталинградом и Ленинградом, 30-летие освобождения Одессы, Крыма и других земель Украины, освобождения Белоруссии и Молдавии. Будем отмечать и другие выдающиеся победы Советской Армии в годы второй мировой войны. Эти праздники все больше и больше приближают нас к одному из самых волнующих и дорогих юбилеев — 30-летию победы советского народа, его армии в Великой Отечественной войне. **(Продолжительные аплодисменты).** Менее года отделяет нас от этой исторической даты. Вместе с нами ее будут отмечать все свободолюбивые народы, все честные люди земли.

Освобождение мира от коричневой чумы ознаменовало новый этап мировой истории. Мы гордимся тем, что решающую роль в этой великой победе сыграла наша замечательная прославившая себя Советская Армия, наша социалистическая держава. **(Бурные продолжительные аплодисменты).**

В эти торжественные минуты, отмечая славный подвиг Новороссийска, мы выражаем глубокую благодарность и признательность всем воинам, всем защитникам города, проявившим чудеса стойкости и храбрости, всем, кто боролся против фашизма, кто ковал и добыл великую победу. Честь им и слава! **(Бурные, продолжительные аплодисменты).**

Мы склоняем головы перед памятью тех, кто погиб, сражаясь, кто не дожил до часа победы.

Вечная слава героям, павшим в борьбе за свободу и независимость нашей Родины!

Прошу почтить их светлую память вставанием и минутой молчания. **(Все встают).**

Дорогие товарищи!

В дни тяжелых боев с захватчиками и напряженного труда в тылу в годы Великой Отечественной войны все мы, советские люди, мечтали о том времени, когда, наконец, наша Родина будет освобождена, когда наступит мир. Мы мечтали о том, как советский народ восстановит разрушенное и двинется дальше по пути строительства счастливой социалистической жизни. В окопах и потемневших заводских цехах, в холодных нетопленых домах советские люди рисовали себе мысленно картину этой мирной жизни. Мы представляли себе светлые красивые города, шумные школы, новые прекрасные заводы, плодородные поля и цветущие сады. Но я думаю, что даже самые смелые наши мечты того времени не могут сравниться с реальностью наших дней. Жизнь намного их превзошла. **(Бурные, продолжительные аплодисменты).**

Усилиями советского народа под руководством ленинской партии наша страна достигла такого взлета экономической мощи, подъема народного благосостояния, какого Советский Союз не знал никогда раньше. **(Продолжительные аплодисменты).** Однако мы не останавливаемся на этом. Мы видим и остающиеся еще трудности, и неизмеримо возрастающие потребности наших людей. Партия выдвигает новые сложные и грандиозные по масштабам задачи, выполнение которых обеспечит еще больший расцвет нашей Родины, ее успешное продвижение по пути строительства коммунизма. **(Аплодисменты).**

Хорошим примером того, как преобразилось лицо нашей страны за минувшие годы, может служить и ваш город, дорогие товарищи. Возрожденный красавец Новороссийск не только намного перерос свои довоенные границы, он стал более современным, более удобным для людей, приобрел много новых черт, которые мы хотим видеть в наших социалистических городах. **(Продолжительные аплодисменты).** Поистине Новороссийск наших дней—это один из замечательных памятников тем, кто сражался и погиб, отстаивая свободу и счастье советского народа. **(Аплодисменты).**

Ныне город Новороссийск — крупный индустриальный центр юга страны. Широко известен во всем мире ваш морской порт. Успешно развиваются все отрасли народного хозяйства города. Значительно перевыполнив план первых трех лет пятилетки, предприятия города в хорошем темпе работают и в нынешнем году.

Глубокого уважения достойна повседневная трудовая доблесть тысяч и тысяч рабочих, инженеров и техников, передовиков и новаторов производства, всех, кто, не жалея сил и энергии, трудится на благо нашей Отчизны. Отдавая все свои знания делу, с большим вдохновением работают учителя, врачи — весь многотысячный новороссийский отряд славной советской интеллигенции. **(Аплодисменты).**

Я, товарищи, все время говорю о Новороссийске потому, что он сегодня наш «именинник», вошедший в семью городов-героев. Но в то же время, говоря о заслугах Новороссийска, мы не забываем о том, что этот город входит в состав Краснодарского края. Поэтому, отмечая достижения новороссийцев, мы тем самым отмечаем и заслуги всей краевой партийной организации, всех рабочих, колхозников, интеллигенции, всех коммунистов и беспартийных, всех тружеников нашей Советской Кубани. **(Бурные аплодисменты).**

Ведущей силой в достижении трудовых побед, в культурном строительстве, благоустройстве и большой воспитательной работе является партийная организация города. Чествуя сегодня ваш замечательный город-герой, разрешите пожелать краевому и городскому комитетам партии, всем коммунистам Новороссийска и впредь высоко нести ленинское знамя, добиваться новых успехов в осуществлении исторических решений XXIV съезда КПСС. **(Бурные, продолжительные аплодисменты).**

Товарищи! Высокая политическая и производственная активность советских людей — характерная примета нашей действительности. Это — основа основ коммунистического характера и коммунистического сознания. Она является прямым результатом того, что весь народ единодушно поддерживает внутреннюю и внешнюю политику Коммунистической партии, считает ее планы своими планами. **(Продолжительные аплодисменты).**

Мы по достоинству ценим достигнутые успехи. Но главные свои помыслы и заботы мы обращаем к задачам сегодняшнего дня и к тому, что предстоит делать завтра. Страна наша находится сейчас на одном из важнейших этапов коммунистического строительства.

Четвертый год с большим напряжением партия и народ работают над выполнением планов девятой пятилетки, грандиозные задачи которой поставлены XXIV съездом КПСС. Итоги этого года во многом определят, с чем мы придем к концу пятилетки, к XXV съезду партии.

Прирост промышленной продукции за восемь месяцев этого года в сравнении с соответствующим периодом прошлого года составил 8,1 процента. Сверх плана реализовано продукции на 5 миллиардов 400 миллионов рублей. Думаю, вы согласитесь, товарищи, что это хорошие показатели. **(Аплодисменты).** Если наша промышленность и дальше будет работать такими же темпами, то можно будет с уверенностью сказать, что в последнем году пятилетки, т. е. в 1975 году, будет достигнут прирост промышленного производства, предусмотренный Директивами XXIV съезда КПСС.

Несколько слов о сельском хозяйстве. Советские люди хорошо знают, какие сдвиги происходят у нас в этой отрасли экономики. В невиданных ранее масштабах проводятся работы по современному техническому оснащению нашего сельского хозяйства, по химизации и мелиорации земель. И мы это будем делать и дальше во все возрастающих объемах. Лишь таким путем наше сельское хозяйство достигнет высокого уровня интенсификации, что позволит полностью удовлетворять наши растущие потребности в продуктах питания и сырье для промышленности.

Сейчас продолжается битва за урожай 1974 года. Надо сказать, что положение в различных районах страны не одинаковое. Многие области европейской части Российской Федерации, Украины, Молдавия, Белоруссия и прибалтийские республики, ряд областей нечерноземной зоны вырастили урожай, который позволяет им выполнить народнохозяйственный план и свои социалистические обязательства. А в некоторых областях Сибири и части Казахстана обстановка сложилась неблагоприятная. Этим областям будет оказана необходимая помощь и поддержка. При всем этом сбор зерновых и других культур в стране будет, как мы ожидаем, неплохим. **(Аплодисменты).**

В целом, товарищи, вопросы нашего внутреннего развития решаются так, как это было намечено XXIV съездом партии. Думаю, что к новому — XXV съезду Коммунистической партии мы придем с достойными результатами. **(Аплодисменты).** На это нацелена сейчас работа всех партийных, профсоюзных, комсомольских организаций, советских и хозяйственных органов, всего нашего советского народа.

Одним из примечательных явлений наших трудовых будней стал новый мощный подъем всенародного социалистического соревнования, разработка и реализация многими коллективами предприятий встречных планов. Начатое по инициативе москвичей, это движение приобретает все более и более широкий размах. И мы будем всячески поддерживать и развивать его.

В стране развернулась борьба за досрочное выполнение пятилетки. В ней участвуют миллионы людей. Как всегда, в этой борьбе впереди идут ударники коммунистического труда, передовые предприятия. Если широко распространить эту инициативу, то мы сделаем новый крупный шаг в развитии экономики страны. Думается, что борьба за выполнение и перевыполнение планов девятой пятилетки должна стать боевым лозунгом коллективов заводов, фабрик, шахт, рудников и строек, организаций железнодорожного, водного и автомобильного транспорта, тружеников сельского хозяйства. **(Аплодисменты).**

Дорогие товарищи! Мирная жизнь, завоеванная нашим народом такой дорогой ценой, наши громадные достижения в хозяйственном и культурном строительстве, размах наших сегодняшних дел и наши величественные планы на будущее — все это делает мир особенно дорогим для всех советских людей, агрессию и войну — особенно ненавистными. Поэтому внешняя политика, которую, следуя ленинским заветам, проводят наша партия и Советское государство в тесном союзе с братскими странами социализма, — это прежде всего **политика мира. (Бурные, продолжительные аплодисменты).**

Во имя мира, безопасности и счастья народов нашей страны, наших социалистических братьев и друзей во всем мире, во имя мира всего человечества наша партия и государство не жалеют сил. Мы, конечно, еще не можем утверждать, что и в Европе и тем более на всем земном шаре уже создан прочный фундамент мира. Это было бы преждевременно. Но то, что уже сделано и делается в этом направлении, — открывает обнадеживающие перспективы. Впереди предстоит решать еще очень много сложных дел, чтобы эти перспективы стали реальностью.

Свой священный долг мы видим в том, чтобы и впредь прилагать максимум усилий для того, чтобы не только мы с вами, но наши дети, внуки и правнуки не знали больше, что такое война. **(Бурные, продолжительные аплодисменты),** чтобы все народы могли жить в мире и здоровом взаимном общении. И мы уверены, что на пути борьбы за прочный мир и безопасность народов, за мирное сосуществование и разумное взаимовыгодное сотрудничество государств с различным общественным строем мы и впредь будем встречать полную поддержку братских стран и партий, всех свободолюбивых сил земли, всех, кому дорого дело мира и прогресса человечества. **(Бурные, продолжительные аплодисменты).**

Дорогие товарищи новороссийцы! Сегодня здесь присутствуют убеленные сединами кавалеры боевых орденов и медалей, герои сражения за Новороссийск, солдаты Великой Отечественной войны. Здесь мы видим героев труда, новаторов и передовиков производства. Здесь — рабочая и учащаяся молодежь—наша гордость, надежда и будущее. Орден Ленина и медаль «Золотая Звезда» заслуженно венчают и ратный подвиг наших воинов, и славный труд новороссийцев!

Разрешите, товарищи, огласить Указ Президиума Верховного Совета СССР и вручить вашему городу высокую награду. **(Бурные, продолжительные аплодисменты).**

Под бурные аплодисменты участников заседания товарищ Л. И. Брежнев зачитывает Указ Президиума Верховного Совета СССР о присвоении городу Новороссийску почетного звания «Город-герой».

Горячая овация вспыхивает вновь, когда Леонид Ильич прикрепляет орден Ленина и медаль «Золотая Звезда» к знамени города. Он сердечно поздравляет находящихся на трибуне руководителей края и города, представителей трудящихся, ветеранов войны.

Дорогие товарищи! Позвольте еще раз сердечно поздравить вас с высокой наградой и пожелать всем трудящимся вашего героического города новых успехов в труде и большого человеческого счастья. **(Бурные аплодисменты).**

Разрешите выразить твердую уверенность, что новороссийцы всегда будут в первых рядах активных борцов за дело нашей партии, за построение коммунизма. **(Бурные, продолжительные аплодисменты).**

Пусть славится в веках город-герой Новороссийск! **(Бурные аплодисменты).**

Пусть крепнет и процветает наша могучая социалистическая Родина! **(Бурные аплодисменты).**

Да здравствует великий советский народ! **(Бурные аплодисменты).**

Слава партии Ленина — руководителю и организатору борьбы за коммунизм! **(Бурные, продолжительные аплодисменты. Все встают. Над стадионом гремит «Ура!»).**

* * *

Речь товарища Л. И. Брежнева с огромным вниманием слушали все участники торжественного заседания, все труженики городов и сел Кубани, вся страна. Речь транслировалась по системе «Интервидения», Центральному телевидению СССР и Всесоюзному радио.

* * *

На трибуне — первый секретарь городского комитета КПСС Э. Н. Поляков.

В славную историю нашего родного города, говорит он, сегодняшний день войдет как один из самых радостных и торжественных праздников. Множество чувств, переполняющих в эти минуты наши сердца, сливаются в одно большое чувство — горячей признательности ленинскому Центральному Комитету нашей партии, Советскому правительству, лично Генеральному секретарю ЦК КПСС товарищу Леониду Ильичу Брежневу за столь высокую оценку ратного подвига Новороссийска.

Всем нам бесконечно дорого, продолжает он, что высокие награды вручил новороссийцам Леонид Ильич Брежнев, чья боевая биография навсегда связана с подвигом города-героя.

Дорогой Леонид Ильич, всех нас до глубины души тронуло и взволновало признание весомого вклада новороссийцев в летопись славных побед советского народа, добрые пожелания в их адрес.

Коммунисты, все трудящиеся города-героя Новороссийска торжественно заверяют, что они будут бережно хранить и активно развивать революционные, боевые и трудовые традиции старших поколений, будут с еще большей настойчивостью и самоотверженностью бороться за претворение в жизнь решений XXIV съезда партии.

Оратор отметил выдающуюся роль в новороссийской героической эпопее, в сражениях за Кавказ командующего 18-й десантной армией генерал-полковника К. Н. Леселидзе.

Слово предоставляется участнику боев на «Малой земле», ныне диспетчеру плавстройотряда треста «Новороссийскморстрой» С. Т. Григорьеву.

Только что нашему родному Новороссийску, сказал он, вручены орден Ленина и медаль «Золотая Звезда». Минуты, которые переживают сейчас новороссийцы, ветераны сражения за черноморскую твердыню, навсегда останутся в нашей памяти как самые волнующие и счастливые. Возрожденный красавец Новороссийск является замечательным памятником всем, кто сражался у его стен. Мы, ветераны, помним Новороссийск и другим. Горела земля, плавилось железо, но насмерть стояли советские воины, выполняя священный приказ партии: «Ни шагу назад!».

В трудные дни сражений могучим оружием было пламенное слово политработников, их страстная вера в победу, способность в критическую минуту вдохнуть в людей новые силы, повести их на боевые подвиги. Вместе с политработниками 18-й армии и во главе их были в те грозные дни Вы, дорогой Леонид Ильич. Участники Новороссийской битвы видели Вас в самые трудные минуты, в самых трудных местах наших частей и подразделений. Новороссийцы благодарны Вам за Ваш вклад в оборону нашего города.

Нам, ветеранам, прошедшим все тяготы войны, дорого сознавать, что наша Родина является могучим оплотом мира. Мы всей душой, всем сердцем поддерживаем и одобряем неустанную деятельность нашей партии, ее ленинского Центрального Комитета, Политбюро во главе с Леонидом Ильичем Брежневым по укреплению мира на земле.

От имени делегаций городов-героев выступил руководитель делегации города-героя Москвы, секретарь МГК КПСС Л. И. Греков.

Беспримерным мужеством, отвагой и массовым героизмом славных защитников Новороссийска, сказал он, гордится весь советский народ.

Москвичи, как и все советские люди, знают, помнят и гордятся тем, что в суровые и славные дни мужества и героизма в рядах отважных воинов, сражавшихся за Новороссийск, находился Л. И. Брежнев, бывший в то время начальником политотдела 18-й армии. Под руководством Леонида Ильича в условиях сложной боевой обстановки проводилась многогранная партийно-политическая работа в войсках. Его неутомимая деятельность, личное мужество и стойкость, глубокая вера в победу служили для всех защитников Новороссийска ярким примером партийности и воинской доблести. Леонид Ильич был любимцем командиров и бойцов, знал их настроение и думы, умел вдохновить их на ратный подвиг.

В числе воинов, мужественно защищавших Новороссийск, сражались сыновья многих национальностей нашей страны. Здесь еще раз ярко проявилась нерушимая сплоченность советского народа вокруг ленинской партии.

Выступает рабочий цементного завода «Октябрь», Герой Социалистического Труда Ф. Н. Першин.

Рабочие города-героя Новороссийска поручили мне передать ленинскому Центральному Комитету нашей партии, Советскому правительству горячую благодарность за высокую награду, высказать искреннюю признательность лично вам, дорогой Леонид Ильич.

Нам было приятно услышать добрые слова о революционных, боевых и трудовых заслугах новороссийцев. Высокая награда обязывает нас с честью нести звание города-героя, быть всегда и во всем не только на уровне славных традиций, но и постоянно развивать и умножать их.

Цементники, моряки, портовики, железнодорожники Новороссийска, продолжал оратор, сделали своим боевым лозунгом призыв партии шире развернуть социалистическое соревнование за досрочное выполнение плановых заданий, дать продукции больше, лучшего качества, с меньшими затратами. Только новороссийские цементники с начала пятилетки дали стране сверх плана 62 тысячи тонн цемента. Выше намеченного у нас темпы роста производительности труда. Заметно улучшен такой важный качественный показатель, как средняя марка цемента. Сегодня новороссийцы выпускают самый дешевый цемент в стране.

Мои товарищи цементники, заявил рабочий, просили заверить Вас, дорогой Леонид Ильич, что они выполнят свой встречный план и уже в этом году достигнут уровня производства, намеченного на конец пятилетки.

Директор совхоза «Полтавский» Красноармейского района, Герой Социалистического Труда В. А. Светличный от имени хлеборобов Кубани сердечно поздравил трудящихся города-героя, ветеранов исторической новороссийской битвы с высокой наградой Родины.

Мы, сказал он, гордимся дружбой трудящихся Новороссийска и земледельцев Красноармейского района. Наши многолетние шефские связи — яркий пример постоянно крепнущего союза рабочего класса и колхозного крестьянства в борьбе за решение общих государственных задач. Замечательным плодом такого содружества являются рисовые системы, в которые вложен труд рабочих и крестьян — строителей и рисоводов.

В настоящее время мы приступаем к реализации новой большой программы развития рисосеяния. Уже в 1980 году в нашем районе ирригированный фонд достигнет почти 100.000 гектаров. Производство и продажа риса государству возрастут вдвое.

В. А. Светличный заверил товарища Л. И. Брежнева в том, что и эта новая крупномасштабная задача будет реализована полностью.

Ратные и трудовые подвиги города-героя Новороссийска, сказал оратор, вдохновляют нас на самоотверженный труд во имя успешного претворения в жизнь аграрной политики партии, во имя расцвета нашей великой Родины.

Слово предоставляется руководителю делегации Грузинской ССР, Председателю Президиума Верховного Совета республики Г. С. Дзоценидзе.

Ваш сегодняшний праздник, говорит он, на который для вручения награды прибыл Генеральный секретарь ЦК КПСС товарищ Л. И. Брежнев, является ярким событием для всей страны, вместе с вами его отмечает весь советский народ.

Освобождение Новороссийска стало одной из запоминающихся операций в битве за Кавказ. Здесь, на подступах к Новороссийску, во всю силу раскрылся талант замечательных советских полководцев. Одним из организаторов победы под Новороссийском был товарищ Л. И. Брежнев.

Г. С. Дзоценидзе отметил, что трудящиеся Советской Грузии по праву с гордостью вспоминают в эти дни славного сына грузинского народа генерал-полковника К. Н. Леселидзе, который командовал 18-й десантной армией и проявил себя в битве за Новороссийск талантливым военачальником.

Трудящиеся Грузии, сказал в заключение оратор, передают новороссийцам пожелания дальнейших больших побед в социалистическом соревновании, в борьбе за досрочное выполнение заданий девятой пятилетки, новых успехов на всех участках коммунистического строительства.

Выступает командующий войсками Краснознаменного Северо-Кавказского военного округа генерал-полковник Д. И. Литовцев.

Нам приятно сознавать, говорит он, что подвиг Новороссийска поставлен в один ряд с бессмертными подвигами Москвы и Ленинграда, Волгограда, Севастополя, Киева и Одессы, Минска, Бреста и Керчи. В этом — достойное признание партией, правительством, советским народом выдающихся революционных, трудовых и боевых традиций вашего города, где каждый камень был обильно полит кровью его защитников и освободителей. Операция по освобождению Новороссийска вошла яркой страницей в золотой фонд советской военной истории. Это была крупная совместная наступательная операция всех видов Вооруженных Сил, в результате которой противнику было нанесено поражение. 225 огненных дней и ночей сражалась героическая «Малая земля». Но не было таких сил, которые могли бы сломить волю советских патриотов. На беззаветную храбрость, массовый героизм вдохновляла Мать-Родина, Коммунистическая партия. Глубоко символично, что высшую награду Родины вручал городу Генеральный секретарь ЦК нашей ленинской партии, Леонид Ильич Брежнев, один из активных участников и руководителей героической битвы за город, бывший начальник политотдела 18-й армии, которая сыграла выдающуюся роль в битве за Кавказ. Это особая честь городу-герою. Это особая честь воинам-северокавказцам, в рядах которых Л. И. Брежнев прошел славный боевой путь.

Мы горды тем, заявил оратор, что нам доверено служить на героической земле Северного Кавказа. Мы полны решимости приумножать боевую славу, добытую в боях, с честью выполнять требования XXIV съезда КПСС, надежно защищать все созданное народом.

В своем выступлении учительница средней школы № 22 Н. В. Рощина отметила, что в эти торжественные и радостные минуты молодые новороссийцы с особой остротой ощущают, что им выпало большое счастье и высокая ответственность жить, учиться и работать на этой священной земле, чья история озарена подвигами, которым не суждено померкнуть в веках.

Леонид Ильич Брежнев, сказала она, в речи на XVII съезде ВЛКСМ дал высокую оценку нашему родному комсомолу, подчеркнув, что комсомольцы всегда на передовых рубежах. Они всюду, где нужны пламенное сердце, пытливость ума, энергия и инициатива.

Заверяем Вас, дорогой Леонид Ильич, что для комсомольцев и молодежи города-героя Новороссийска нет чести возвышенней и прекрасней, чем горячо и преданно служить своему народу, самоотверженно трудиться над успешным осуществлением решений партии, планов девятой пятилетки.

Молодые новороссийцы вместе со всеми тружениками города борются за овладение высотами научно-технического прогресса, повышение эффективности производства.

Нам, молодым, строить коммунизм. Поэтому мы настойчиво овладеваем знаниями, воспитываем в себе высокую сознательность, закаляем себя идейно. Партия верит в юношество. Это обязывает нас быть достойными высокого звания строителя коммунизма.

На трибуне — первый секретарь Краснодарского крайкома КПСС С. Ф. Медунов.

От имени краевого комитета партии и краевого Совета депутатов трудящихся, от имени рабочих, колхозников и трудовой интеллигенции Краснодарского края он сердечно поздравил участников легендарных сражений и тех, кто сегодня живет и работает в Новороссийске, всех кубанцев с вручением городу-герою высшей награды Родины — ордена Ленина и медали «Золотая Звезда».

Мы, сказал оратор, безмерно горды сознанием того, что наш славный Новороссийск достойно представлен в ярком созвездии советских городов-героев.

От имени трудящихся дважды орденоносной Кубани первый секретарь крайкома КПСС выразил Центральному Комитету Коммунистической партии, Советскому правительству, лично Генеральному секретарю Центрального Комитета КПСС товарищу Леониду Ильичу Брежневу сердечную благодарность и признательность за высокую награду.

Исторически справедливо, сказал он, что именно Леонид Ильич вручил сегодня городу-герою заслуженную в битвах награду. В годы Великой Отечественной войны товарищ Брежнев возглавлял политотдел 18-й армии, прошел с ней весь боевой путь, принимал непосредственное участие в боях под Туапсе, в героических сражениях за Новороссийск, в освобождении Краснодарского края от фашистских оккупантов.

Вот почему Вы, дорогой Леонид Ильич, давно уже стали самым родным и близким всем новороссийцам, всем труженикам Советской Кубани.

В заключение выступления С. Ф. Медунов сказал:

Дорогой Леонид Ильич! Мы признательны Вам за добрые, сердечные слова о городе-герое Новороссийске, о дважды орденоносной Кубани, о наших замечательных людях.

Разрешите от имени всех трудящихся Краснодарского края заверить ленинский Центральный Комитет КПСС, его Политбюро, лично Вас, дорогой Леонид Ильич, что на высокую награду Родины будет один ответ: самоотверженный и творческий труд, неутомимая борьба за умножение могущества и процветание Родины, за торжество великого дела коммунизма!

С большим воодушевлением участники заседания приняли письмо Центральному Комитету КПСС, Президиуму Верховного Совета СССР, Совету Министров СССР.

Заседание объявляется закрытым.

Затем на стадионе состоялся большой праздничный концерт.

(Спец. корр. ТАСС).

В ЧЕСТЬ СОВЕТСКИХ ТАНКИСТОВ

6 сентября в Центральном театре Советской Армии состоялось торжественное собрание представителей трудящихся Москвы и воинов столичного гарнизона, посвященное Дню танкистов.

Собрание открыл секретарь МГК КПСС Л. А. Борисов.

Под бурные аплодисменты собравшихся был избран почетный президиум в составе Политбюро ЦК КПСС во главе с Генеральным секретарем ЦК КПСС товарищем Л. И. Брежневым.

На собрании выступили заместитель министра обороны СССР, главнокомандующий сухопутными войсками генерал армии И. Г. Павловский, заместитель министра оборонной промышленности Л. А. Воронин, начальник танковых войск Советской Армии маршал бронетанковых войск А. Х. Бабаджанян и другие.

Участники собрания единодушно приняли приветственное письмо Центральному Комитету КПСС, Президиуму Верховного Совета СССР и Совету Министров СССР. (ТАСС).

СЛАВНЫЕ СТРАНИЦЫ ИСТОРИИ

В издательстве политической литературы вышла в свет первая книга мемуаров видного партийно-государственного деятеля Болгарии, члена Политбюро ЦК Болгарской коммунистической партии Цолы Драгойчевой «По велению долга», переведенная с болгарского языка.

Автор рассказывает о событиях с сентября 1923 года по апрель 1925 года, когда Болгарская коммунистическая партия, опираясь на опыт большевистской партии Страны Советов, повела болгарский народ на вооруженное антифашистское восстание. Ц. Драгойчева делится воспоминаниями о своей жизни, неразрывно связанной с Болгарской компартией, которая крепла и мужала, следуя по пути, указанному великим Лениным.

ГОДЫ СОЗИДАНИЯ, ГОДЫ ПОБЕД

Завтра — 30 лет социалистической революции в Болгарии, национальный праздник болгарского народа — День свободы.

☆

Иван ПОПОВ,
член Политбюро ЦК БКП, заместитель Председателя Совета Министров НРБ.

☆

ЭТО БЫЛИ годы героического и напряженного труда свободного народа, начавшего славную эпоху своей истории — построение социалистического общества. Успехи целого государства уже принято измерять, в первую очередь, достижениями в области экономики. За тридцать лет Народная Республика Болгария из отсталой сельскохозяйственной страны с примитивным земледелием превратилась в страну с высокоразвитой промышленностью и крупным механизированным сельским хозяйством. Ныне промышленность создает 65 процентов общественного продукта и 52 процента национального дохода. Примерно 95 процентов экспортируемых Болгарией товаров — промышленные, а из них около 42 процентов — изделия машиностроения. Уже эти цифры дают представление о динамике развития нашей экономики и прогрессивных структурных изменениях в ней.

На первом этапе основная задача в области промышленности заключалась в быстром развитии энергетической базы и решающих отраслей индустрии — металлургии, машиностроения и химии. При этом индустриализацию страны нужно было начинать в условиях отсутствия собственных источников сырья, квалифицированных рабочих и специалистов. Но зато мы могли опереться на братскую помощь развитых социалистических стран, и прежде всего Советского Союза.

Каковы же конкретные результаты прошедших 30 лет, если их сравнивать с показателями довоенного 1939 года, в котором наблюдался подъем экономического развития буржуазной Болгарии?

По площади НРБ занимает 101-е место в мире и 15-е место в Европе, по населению соответственно 59-е и 17-е места. А вот что показывают сравнительные данные нынешнего промышленного производства НРБ.

В 1939 году в Болгарии было произведено 266 миллионов киловатт-часов электроэнергии, а в 1973 году — 22 миллиарда киловатт-часов, или в 83 раза больше. По этому показателю НРБ занимает сегодня 32-е место в мире. После пуска первой на Балканах Козлодуйской атомной электростанции, которая строится при содействии Советского Союза, эти цифры станут еще более выразительными.

Созданием нашей металлургии мы также целиком обязаны помощи Советского Союза. Особенно велики успехи цветной металлургии. По добыче свинца на душу населения НРБ сейчас находится на 5-м месте в мире и на первом в Европе и относится к числу ведущих стран по добыче цинка и меди. Черная металлургия в этом году даст 2,5 миллиона тонн стали, в то время как в 1939 году ее производство составило всего 5 тысяч тонн.

Практически заново было создано отечественное машиностроение. По объему экспорта машин НРБ занимает сегодня 19-е место среди 29 стран, формирующих 99 процентов мирового экспорта машин. Болгарские машины экспортируются в 70 стран мира. Развитие машиностроения основывается на специализации и кооперации со странами — членами СЭВ, концентрации производства на выпуске сравнительно небольшого числа изделий, но с большой серийностью. К ним относятся подъемно-транспортные машины и системы, суда, комплектные объекты для переработки сельскохозяйственной продукции, тяжелое машиностроение, электроника и техника связи. Особенно примечательны успехи в производстве электрокаров, по которому Болгария занимает третье место в мире.

За 30 лет строительства социализма в Болгарии была создана еще одна новая мощная отрасль — химическая промышленность, производящая удобрения, синтетические и искусственные волокна, основные виды пластмасс, различные нефтепродукты. Завод кальцинированной соды, например, действующий в Девненской долине, — один из крупнейших в Европе. После того, как он достигнет проектной мощности, НРБ займет первое место в мире по производству этого вида продукции на душу населения.

Важной особенностью развития болгарской промышленности является непрерывный рост производительности труда. Если в 1962 году 38,4 процента прироста промышленной продукции были достигнуты в результате роста производительности труда, то в 1973 году эта цифра уже составила 78,4 процента.

За годы народной власти была одержана полная победа общественного сектора в сельском хозяйстве. Сейчас в стране насчитывается около 170 аграрно-промышленных комплексов, имеющих в среднем по 24 тысячи гектаров обрабатываемой земли. Это дает возможность осуществлять эффективную внутреннюю специализацию и развивать современное сельское хозяйство на базе широкой механизации. 22,6 процента всех обрабатываемых площадей орошаются. В несколько раз возросло количество используемых удобрений. Вот почему урожай пшеницы за годы народной власти увеличился в пять раз, значительно увеличилось также производство других сельскохозяйственных культур.

Одним из основных факторов, обеспечивающих успех НРБ за 30 лет народной власти, было быстрое формирование с помощью Советского Союза кадров высококвалифицированных специалистов. Ныне в Болгарии насчитывается около 200 тысяч специалистов с высшим образованием и около 450 тысяч — со средним специальным.

Быстрое развитие экономики обеспечивает базу для непрерывного повышения жизненного уровня населения. За 1961—1973 годы реальные доходы населения возросли более чем в два раза, а фонд потребления за последние 20 лет увеличился почти в 4 раза.

В стране идет широкое жилищное строительство, непрерывно улучшается медицинское обслуживание. Постоянное повышение благосостояния трудящихся Болгарская коммунистическая партия считает своей главной задачей.

Эти факты ясно показывают, что может сделать за сравнительно короткий срок маленькая страна, идущая по пути построения развитого социалистического общества, по пути, проложенному великой страной Ленина. Вдохновителем и организатором этих достижений является Болгарская коммунистическая партия — партия Димитра Благоева и Георгия Димитрова.

В эти дни болгарский народ выражает чувства глубокой признательности Советскому Союзу, его Коммунистической партии, братскому советскому народу за огромную бескорыстную помощь в строительстве социалистического общества в Болгарии. Дружба и сотрудничество советского и болгарского народов охватывают все сферы жизни — политику, экономику и культуру. Они служат достижению новых высот в строительстве социализма и коммунизма, в повышении жизненного уровня наших народов в достижении прочного мира на всей земле.

ЦИФРЫ И ФАКТЫ

✦ За 30 лет после социалистической революции Болгария превратилась из аграрной страны в индустриально-аграрную республику. Сейчас ее промышленность за шесть дней дает столько продукции, сколько было выпущено за весь 1939 год. Производство электроэнергии увеличилось в 83 раза, черной металлургии и машиностроения — в 536 раз, химической промышленности — в 257 раз.

✦ По сравнению с 1939 годом сельскохозяйственное производство в Болгарии увеличилось в 2,5 раза. На кооперативных полях сейчас работает более 110 тысяч тракторов и около 20 тысяч комбайнов. По площади орошаемых земель (22 процента) Болгария занимает первое место в Европе.

✦ С помощью Советского Союза в Болгарии было построено более 180 крупных промышленных предприятий, которые дают 90 процентов всей продукции цветной металлургии, 60 процентов продукции химической промышленности, более половины всей электроэнергии, значительную часть других промышленных изделий. В текущей шестой пятилетке СССР содействует НРБ в строительстве 150 индустриальных объектов.

✦ С 1945 по 1973 год в стране было построено около полутора миллионов квартир, то есть более половины всего жилого фонда.

✦ На каждые 10 тысяч человек в Болгарии приходится 23 врача, т. е. значительно больше, чем в США, Англии, Франции и других западных странах.

✦ В болгарских вузах учится 103 тысячи студентов — почти в десять раз больше, чем до освобождения страны от фашизма. Число специалистов с высшим образованием увеличилось с 42 тысяч в 1951 году до 200 тысяч в 1973 году.

✦ За годы народной власти в Болгарии было издано 90 тысяч наименований книг общим тиражом более 820 миллионов экземпляров.

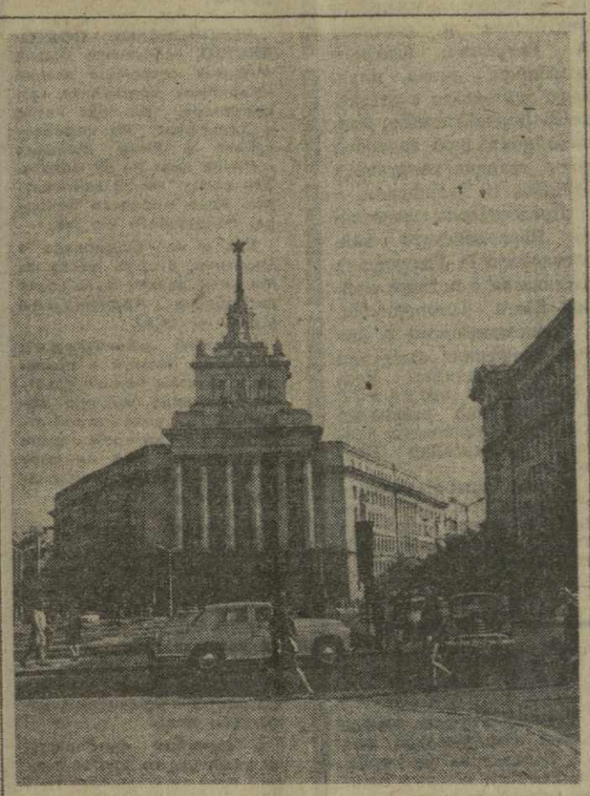

На снимке: один из уголков столицы Болгарии — Софии.

(Фотохроника ГрузИНФОРМа).

НА ВЕРНОМ ПУТИ

Три десятилетия социалистического строительства неузнаваемо преобразили облик Болгарии. Она уверенно вышла в ряд промышленно развитых стран и продолжает твердо идти по пути полного построения социалистического общества. В эти юбилейные дни болгарский народ с чувством гордости и глубокой благодарности говорит о помощи Советского Союза, которая началась с самого первого дня народной власти, о братской дружбе, навечно скрепившей союз наших народов.

За 30 лет промышленное производство в Болгарии возросло в 47 раз, а машиностроение, химия и металлургия развивались еще более быстрыми темпами. Решающими в структуре промышленности стали машиностроение и металлургия, химия и энергетика. Большое развитие получила легкая промышленность.

Эти достижения народной Болгарии неотделимы от успехов всего социалистического содружества, от тесного сотрудничества братских стран в рамках Совета Экономической Взаимопомощи. В условиях научно-технического прогресса эффективность производства все более зависит от специализации и концентрации хозяйственной деятельности. Большие возможности в этом отношении открывает социалистическая экономическая интеграция стран — членов СЭВ. Продукция машиностроения сейчас занимает первое место в экспорте нашей страны. По производству подъемно-транспортных машин, аккумуляторов и некоторых других изделий Болгарии принадлежит одно из ведущих мест в мире. Благодаря специализации в производстве электрокаров и мотокаров Болгария стала мощным производителем этой продукции. Только для социалистических стран она ежегодно выпускает свыше 40 тысяч электрокаров и более 70 тысяч электротельферов разной грузоподъемности.

В производстве судов Болгария кооперируется с советскими и польскими предприятиями. Три судоверфи страны — в Варне, Бургасе и Русе — получают от братских стран большую научно-техническую помощь, специальные виды стали и навигационное оборудование. Специализация и кооперирование в этой отрасли машиностроения позволяют удовлетворять потребности социалистических стран в речных и морских судах.

Создание единой системы электронно-вычислительной техники — еще один убедительный пример братского сотрудничества социалистических стран. Изготовляемые в нашей стране электронные устройства различных классов находятся на мировом уровне.

Болгария участвует также в специализации и кооперировании социалистических стран в области автомобилестроения. Совместно с Чехословакией изготовлена первая серия грузовых автомашин на машиностроительном заводе «Мадар» в Шумене.

Специализация болгарского машиностроения расширяется и охватывает уже свыше 1.700 изделий.

Комплексная программа социалистической экономической интеграции, следовательно, является мощным двигателем развития экономики нашей родины. В этом плодотворном сотрудничестве крепнет мощь всей социалистической системы.

Колю КОЛЕВ,
болгарский журналист.
(АПН).

ПУЛЬС ПЛАНЕТЫ ПУЛЬС ПЛАНЕТЫ

Кипр: НАПРЯЖЕННОСТЬ ОСТАЕТСЯ

НИКОЗИЯ, 7 сентября. (ТАСС). Внешне жизнь в столице в эти дни выглядит спокойной. Комендантский час вступает в силу лишь с 23 часов.

Однако за внешним спокойствием кроется напряженность и нервозность из-за неясности положения. Киприоты-греки не скрывают своих опасений и не исключают возможности возобновления военных действий в любое время. Многие жители Никозии покинули столицу во время последних событий и продолжают жить в других, более безопасных районах страны.

Напряженность обстановки вдоль линии соприкосновения турецких и греческих войск, возрастание экономических трудностей, острая проблема беженцев и другие политические, экономические и социальные проблемы, возникшие на Кипре в результате разыгравшихся здесь по вине НАТО событий, все настойчивее требуют безотлагательного решения кипрского вопроса.

НИКОЗИЯ, 7 сентября. (ТАСС). В гостинице «Ледрапалас», которая находится под контролем сил ООН, вчера состоялась встреча между исполняющим обязанности президента Кипра Г. Клиридисом и лидером турецкой общины Р. Денкташем. В ней приняли также участие специальный представитель генерального секретаря ООН на Кипре Л. Векман и представители Международного Красного Креста (МКК).

Как говорится в опубликованном коммюнике, достигнута договоренность завершить составление списков военнопленных и задерживаемых гражданских лиц и без промедления передать эти списки МКК, незамедлительно разработать график обмена военнопленными и гражданскими лицами, в первую очередь — ранеными и больными.

Решено еженедельно проводить встречи между Г. Клиридисом и Р. Денкташем. Очередная встреча намечена на 13 сентября.

Ухудшение здоровья Р. Арисменди

БУЭНОС-АЙРЕС. В последние дни ухудшилось здоровье первого секретаря ЦК Компартии Уругвая Роднея Арисменди, находящегося в заключении с 8 мая нынешнего года. Согласно поступившим сюда из Монтевидео сведениям, в тюремном каземате больному не оказывается должная медицинская помощь. В связи с этим родственники Р. Арисменди обратились к властям с просьбой перевести его в больницу, оказать нужную помощь. Однако эта просьба не была удовлетворена. (ТАСС).

ПЛЕНУМ ЦК ФКП

ПАРИЖ, 7 сентября. (ТАСС). Здесь состоялся пленум Центрального Комитета Французской коммунистической партии. Пленум рассмотрел и одобрил проект общей резолюции предстоящего в октябре этого года XXI чрезвычайного съезда ФКП.

На пленуме выступил Генеральный секретарь ФКП Ж. Марше.

ВЫСТУПЛЕНИЕ ПРЕЗИДЕНТА Дж. ФОРДА

ВАШИНГТОН, 7 сентября. (ТАСС). Президент Дж. Форд выступил в Филадельфии на торжественном собрании, посвященном празднованию 200-летия США, которое будет отмечаться в 1976 г.

Он коснулся внутренних проблем.

По словам президента, как и 200 лет тому назад, американцы сталкиваются с «колоссальными проблемами — неудержимым ростом цен, сокращением покупательной способности, нехватками, финансовыми спекуляциями». 200 лет тому назад американцы боролись с инфляцией, и они борются с ней в 1974 году. Как тогда, так и сейчас нет легких решений, сказал Дж. Форд. Я решил сделать первейшей задачей моего правительства повсеместную борьбу с инфляцией, заявил президент.

ВЗАИМОВЫГОДНОЕ СОТРУДНИЧЕСТВО

ЧИКАГО, 7 сентября. (Спец. корр. ТАСС). Советский Союз и США успешно развивают взаимовыгодное экономическое сотрудничество. Примером этих плодотворных связей стало участие американских специалистов в осуществлении проекта автомобилестроительного гиганта на Каме — КамАЗа.

На 66-м этаже небоскреба «Сиэрс тауэр» в Чикаго состоялась пресс-конференция по случаю завершения компанией «Ингерсолл миллинг машин компани» советского заказа на производство автоматической линии для КамАЗа. На пресс-конференции выступили руководители американской компании и представители советской закупочной комиссии.

Разрядка напряженности в отношениях между США и СССР, сказал президент компании Гейлорд, создала хорошую основу для развития взаимовыгодных связей между двумя нашими странами. Компания «Ингерсолл», давно поддерживающая деловые отношения с Советским Союзом, намерена и впредь продолжать развивать их.

Руководитель советской закупочной комиссии Г. С. Щукин отметил, что расширение сотрудничества с Советским Союзом создает весьма многообещающие перспективы для американских компаний.

ПОЛОЖЕНИЕ В ЭФИОПИИ

АДДИС-АБЕБА. Координационный комитет вооруженных сил Эфиопии опубликовал заявление, где вскрываются новые факты коррупции и хищения государственных средств.

В заявлении говорится, что члены императорской фамилии и представители знати на протяжении многих лет использовали принадлежащие государству промышленные предприятия, в частности, столичные пивоваренные заводы как свою собственность, нажив на этом десятки миллионов эфиопских долларов чистой прибыли. Решением комитета эти предприятия, которые, по словам газеты «Эфиопиэн геральд», служили «прикрытием незаконного обогащения отдельных лиц за счет государства», поставлены ныне под строгий государственный контроль.

Комитет объявил также о прекращении деятельности так называемого фонда имени императора Хайле Селассие I — частной организации, созданной в свое время на средства императорской семьи и феодальной знати. Все авуары и капиталы фонда, который наряду с благотворительной деятельностью широко занимался коммерческими делами, переводятся в распоряжение министерства финансов. (ТАСС).

ЗАЯВЛЕНИЕ МОЖ

ПРАГА. В связи с Днем международной солидарности журналистов, который отмечается 8 сентября, Международная организация журналистов (МОЖ) опубликовала здесь заявление.

МОЖ призывает всех демократических журналистов мира крепить солидарность с борьбой народов за мир и национальную независимость, мобилизовать мировую общественность на борьбу за осуществление идей разрядки международной напряженности.

Члены МОЖ, говорится в заявлении, выражают свою поддержку демократическим журналистам Чили, Вьетнама, стран Ближнего Востока, ведущим борьбу за мир. (ТАСС).

Фильм о Советском Союзе

НЬЮ-ЙОРК. Одна из крупнейших телевизионных компаний США Эн-Би-Си показала совместный американо-советский фильм под названием «Пегги Флеминг в Советском Союзе». Благодаря этому, по словам «Нью-Йорк таймс», «великолепно сделанному фильму», американские телезрители получили возможность познакомиться с советской столицей и Ленинградом, с мастерством Московского балета на льду, с которым выступала прославленная американская фигуристка, с неповторимым искусством артистов балета Ленинградского театра оперы и балета имени С. М. Кирова.

«В Советском Союзе я с особой силой почувствовала, что надо искать то, что объединяет людей, а не то, что их разделяет», — говорит с экрана Пегги Флеминг. (ТАСС).

ПРАЗДНИК БРАТСКОЙ БОЛГАРИИ

Торжественное собрание представителей трудящихся Москвы, посвященное 30-летию социалистической революции в Болгарии, состоялось 6 сентября в Колонном зале Дома Союзов.

В президиуме — товарищи К. Т. Мазуров, М. А. Суслов, П. Н. Демичев, К. Ф. Катушев, заместитель Председателя Президиума Верховного Совета СССР К. А. Халилов, другие официальные лица.

Собрание открыла секретарь МГК КПСС Р. Ф. Дементьева.

От имени москвичей она горячо приветствовала делегацию Всенародного комитета болгаро-советской дружбы, делегацию болгарских деятелей искусства и культуры, посла НРБ в Советском Союзе Димитра Жулева, других болгарских товарищей.

С докладом выступил председатель центрального правления Общества советско-болгарской дружбы, директор Института марксизма-ленинизма при ЦК КПСС, член-корреспондент Академии наук СССР А. Г. Егоров.

Выступивший на собрании посол НРБ в СССР Димитр Жулев напомнил, что свобода Болгарии и других социалистических стран родилась в результате победы Советского Союза во второй мировой войне.

Димитр Жулев подробно рассказал о достижениях своей родины, о ее миролюбивой внешней политике. В основе наших успехов, отметил он, лежит последовательная борьба за претворение в жизнь Программы мира, принятой XXIV съездом КПСС, которую наша партия восприняла как свою программу.

Подводя итоги революционным завоеваниям во всех областях, продолжал посол, мы, болгары, отдаем себе отчет в том, что они были бы невозможны без братской помощи, оказываемой нам Советским Союзом с первого дня свободы, без всестороннего сотрудничества наших двух стран. (ТАСС).

ДРУЖЕСКИЕ СВЯЗИ

Народная Республика Болгария отмечает свой великий праздник — 30-летие социалистической революции.

Победа революции в Болгарии, завоеванная 9 сентября 1944 года благодаря решающей помощи героической Советской Армии, освободила болгарский народ от монархо-фашистской тирании, раскрепостила его творческие силы, создала благоприятные условия для развития и процветания социалистической экономики, науки, культуры.

Решающим фактором развития новой Болгарии являются братское сотрудничество и взаимная помощь, нерушимая дружба между странами социализма и, прежде всего, бескорыстная всесторонняя поддержка, которую оказал и оказывает Болгарии Советский Союз.

Год от года крепнет дружба грузинского и болгарского народов. Корни ее, сказал в беседе с корреспондентом ГрузИНФОРМа заместитель председателя правления республиканского отделения Общества советско-болгарской дружбы, профессор И. А. Урушадзе, уходят в глубь веков. В наши дни она наполнилась новым содержанием, получила дальнейшее развитие.

Наше отделение Общества знакомит болгарских друзей с достижениями Грузинской ССР в различных областях экономики, науки и культуры, а тружеников республики с выдающимися успехами болгарского народа в социалистическом строительстве. Государственные и общественные деятели, люди труда, науки, культуры посещают друг друга. Во время этих поездок устанавливаются деловые связи, личные контакты.

Трудящиеся Грузии хранят теплые воспоминания о пребывании в республике партийно-правительственной делегации НРБ во главе с первым секретарем ЦК Болгарской коммунистической партии, председателем Государственного Совета НРБ Тодором Живковым.

Формы дружеских взаимоотношений становятся все более многообразными и разносторонними. Тесные производственные связи поддерживают коллективы металлургических заводов в Рустави и Кремиковцах.

Побратимами стали Аджарская АССР и Благоевградский округ НРБ. Ширится производственная дружба между ними. Плодотворные результаты дают контакты виноделческих хозяйств, хозяйств, возделывающих эфиромасличные культуры.

Скоро в Болгарии выйдет из печати в переводе Стояна Бакырджева бессмертная поэма Шота Руставели «Витязь в тигровой шкуре».

Любовь и уважение болгарского народа к Грузии, ее народу, его древней культуре передала в своей книге «Стар и вечно млад град» болгарская журналистка Евгения Керанова, посетившая Тбилиси.

Об интересе болгарской общественности к жизни Грузии можно судить по вечерам, Дням Грузинской культуры, фотовыставкам, отображающим различные стороны жизни республики, которые проводят в НРБ. Недавно в Софии с успехом демонстрировались фильмы с участием Серго Закариадзе.

А в Тбилиси кинорежиссеры болгарка Нелли Ненова-Цулая и Геннадий Цулая создают фильм о пламенном революционере Ное Буачидзе, который был тесно связан с болгарскими революционерами, мужественными борцами за дело рабочего класса Болгарии Тодором Даниловым, Димитром Благоевым, Георгием Димитровым.

В Грузии немало памятных мест, связанных с жизнью вождя болгарского народа Георгия Димитрова. На грузинскую землю он приехал после Лейпцигского процесса. Интересные материалы, обобщенные старым партийным и советским работником В. Цховребашвили, вошли в его книгу «Георгий Димитров в Боржоми».

Как гранит, тверда советско-болгарская дружба, ибо она скреплена кровью двухсот тысяч сынов советского народа, пролитой за освобождение болгарского народа. Советские люди с огромной радостью и гордостью славят эту нерушимую дружбу.

БРОНЕВЫМ ЩИТОМ РОДИНЫ НАЗЫВАЮТ НАШИ ТАНКОВЫЕ ВОЙСКА. НЕУВЯДАЕМОЙ СЛАВОЙ ПОКРЫЛИ ОНИ СЕБЯ В ГОДЫ ВЕЛИКОЙ ОТЕЧЕСТВЕННОЙ ВОЙНЫ, ОСУЩЕСТВЛЯЯ СМЕЛЫЕ ПРОРЫВЫ, ВБИВАЯ «КЛИНЬЯ» ВО ВРАЖЕСКУЮ ОБОРОНУ, ОХВАТЫВАЯ ВРАГА В КОЛЬЦО.

ОЧЕРЕДНАЯ ПОДБОРКА «ДОБЛЕСТИ» ПОСВЯЩЕНА ДНЮ ТАНКИСТОВ, БУДНЯМ СЛАВНЫХ ВОИНОВ, НАСЛЕДНИКОВ БОЕВЫХ ТРАДИЦИЙ ОТЦОВ.

ДАВИД АБЕСАДЗЕ — КОМАНДИР ЭКИПАЖА

Из всех учений командиру экипажа гвардии сержанту Давиду Абесадзе особенно запомнилось это. В стремительной атаке танкисты прорвали оборону «противника». Преследуя его, они углубились в горы и на большой скорости двигались вперед, стремясь первыми занять рубеж.

Командир взвода гвардии лейтенант Александр Синев был доволен ходом атак. Сказывались долгие и упорные тренировки на танко-строевых занятиях, когда офицер заставлял по десятку раз повторять наиболее трудные элементы боевых действий.

— Левее. Еще левее! — передал он по радио командиру танка. — Там, на левом фланге...

Командир взвода специально не закончил фразу: он хотел, чтобы младший командир сам сориентировался, принял необходимое решение.

— Бронебойным, влево 26,0, танк в окопе, 800... с короткой. Огонь! — скомандовал гвардии сержант Абесадзе.

Наводчик орудия младший сержант П. Стюпан слился с прицелом. В этот момент механик-водитель младший сержант Г. Пирцхелаури, мастерски совершив маневр, сделал короткую остановку.

Из танкового орудия выплеснулся огненный сполох. Воздух содрогнулся от пушечного раската. Цель была поражена с первого снаряда.

Обстановка на учениях менялась быстро и самым неожиданным образом. Еще труднее экипажу Абесадзе стало тогда, когда «противник» применил «ядерное оружие». В танке тут же прозвучала команда:

— Атом!

Наглухо закрыты люки, жалюзи. Экипаж быстро и сноровисто надел средства защиты. В боевом отделении стало нестерпимо жарко от нагретой палящим солнцем брони и работающего двигателя. К тому же скорость движения увеличилась — «зараженный участок» надо преодолеть на повышенной скорости.

На протяжении всего учения отличный экипаж сержанта Давида Абесадзе оказывался впереди атакующих, мастерски форсировал горные речки, преодолевал каменные завалы, врезался в глубину обороны «противника», уничтожая его метким огнем...

Давид Абесадзе свято чтит отцовский наказ — служить Родине по чести и совести. Сам Платон Давидович, старший лейтенант запаса, ныне главный конструктор специального конструкторского бюро станкостроения, на фронте был артиллеристом, награжден многими орденами и медалями за смелость, отвагу и мужество. Отличная служба сына его очень радует.

До призыва в ряды Советской Армии Давид Абесадзе был студентом пятого курса вечернего отделения Грузинского политехнического института, работал на одном из предприятий в Тбилиси. А сейчас он командир отличного экипажа, член комсомольского бюро батальона, отличник Советской Армии. Под стать Давиду и его брат-близнец, Григорий. Он служит в другом округе, но тоже отличник Советской Армии, заместитель командира отличного взвода.

Прекрасных сыновей воспитали Платон Давидович и Милания Григорьевна Абесадзе. Спасибо вам, дорогие родители, за таких сыновей, которые отдают без остатка все силы и знания служению нашей любимой Родине.

А. ПАЛИАШВИЛИ,
подполковник.

Встреча с ветеранами

Это было выездное заседание совета Музея Краснознаменного Закавказского военного округа и клуба «Звезда» редакции газеты «Ленинское знамя», посвященное Дню танкистов, на котором ветераны войны встретились с молодежью, рассказали о славном боевом пути бронетанковых войск страны, об их роли в сражениях Великой Отечественной войны, о месте танковых войск в современной армии.

Герой Советского Союза, полковник запаса П. Цикоридзе представил своих боевых друзей по оружию: Героя Советского Союза, майора в отставке К. Симоняна, старшего сержанта запаса Н. Геджадзе, младшего лейтенанта в отставке А. Ганугзава, бывшего командира танка, младшего лейтенанта в отставке Н. Лордкипанидзе, бывшего командира танковой роты, гвардии капитана в отставке И. Татишвили.

Председатель женсовета Первомайского райвоенкомата Р. Гречулевич рассказала о подвиге майора Шота Гогоришвили. С воспоминаниями о былых сражениях выступил Н. Лордкипанидзе. Подполковник в отставке А. Шахатупян рассказал о подвиге танкового экипажа «Александр Невский».

Тепло приветствовали ветеранов красные следопыты из числа пионеров второй тбилисской средней школы.

Р. БОРЖУХАЛИЯ.

СПОРТ

ОНИ ВЫСТУПЯТ В ВАРНЕ. Сильнейшие гимнасты страны усиленно тренируются перед чемпионатом мира. Среди тех, кто готовится к выступлению в Варне в октябре, — делегаты XVII съезда ВЛКСМ Ольга Корбут и Николай Андрианов, Людмила Турищева и Виктор Клименко. Турищева — абсолютная чемпионка Олимпиады, мира и Европы. Клименко — дважды абсолютный чемпион Европы. Многими высшими титулами владеют Корбут и Андрианов.

Наряду с лидерами сборных шлифуют свое мастерство к Варне Нелли Ким, Эльвира Саади, Нина Дронова, Русудан Сихарулидзе, Светлана Гроздова, Лидия Горбик, Владимир Марченко, Эдвард Микаэлян, Паата Шамугия, Вячеслав Бойко, Александр Малеев и другие.

ЧЕМПИОНСКОЕ ПОСТОЯНСТВО. Москвичка Фаина Мельник сохранила звание чемпионки континента, завоеванное три года назад в Хельсинки. На соревнованиях в Риме Мельник метнула диск на 69 метров. Это всего на 90 сантиметров хуже мирового рекорда, показанного ею же.

Как и на Олимпиаде в Мюнхене, второе место за Мельник заняла румынская дискоболка Арджентина Менис — 64,62.

22-летний ленинградец Владимир Кишкун в прыжках с шестом принес советской команде золотую медаль в том виде легкой атлетики, в котором наши спортсмены еще ни разу не побеждали на чемпионатах Европы.

СБОРНАЯ ГОТОВИТСЯ. Футбольная сборная Советского Союза начала заключительный этап подготовки к отборочным матчам чемпионата Европы, до первого из которых осталось чуть более полутора месяцев, — 30 октября наша команда встретится в Ирландии с хозяевами поля.

6 сентября футболисты из одиннадцати клубов высшей лиги, разведенные тренерами Константином Бесковым и Юрием Морозовым в две команды, провели на московском стадионе «Динамо» товарищескую встречу.

В первом составе игру начали: Прохоров, Трошкин, Ольшанский, Лещук, Фоменко, Бутурлакин, Колотов, Шепель, Андриасян, Буряк, Блохин; во втором — Колтун, Дзодзуашвили, Худиев, Саркисян, Малыгин, Яременко, Дегтярев, Хадзипанагис, Федоров, Ан, Никонов.

Матч окончился вничью — 3:3. Счет открыл Дегтярев. Затем Ольшанский забил два мяча. Во втором тайме Хадзипанагис и вышедший на замену Ана Гладилин вывели второй состав вперед. А за семнадцать минут до конца Бутурлакин сделал счет ничейным.

ДОЛГИЙ ПУТЬ К ИСТИНЕ

Приказом Генерального прокурора СССР за отличную работу по разоблачению особо опасных преступников-рецидивистов отмечены следователи по особо важным делам Прокуратуры Грузинской ССР А. Балуашвили и Г. Эхвая, помощники прокурора республики К. Нармания и Р. Цирадзе.

Приказом прокурора Грузинской ССР поощрена также большая группа работников. В их числе — прокурор Заводского района Тбилиси О. Джапаридзе, прокурор Первомайского района Тбилиси Т. Ломтатидзе, прокурор отдела Прокуратуры республики Д. Читлов, помощник прокурора Грузинской ССР Я. Шоташвили, прокурор Рустави А. Чхатарашвили, прокурор и следователь прокуратуры Самтредского района Д. Кикабидзе и Д. Имнаишвили, помощник прокурора Телавского района Т. Иванова, следователь прокуратуры Махарадзевского района Р. Гобронидзе и другие.

Сегодня мы рассказываем о деле, в расследовании которого принимал участие А. Балуашвили.

Утром секретарь положила на стол Анзора Балуашвили объемистое дело. Искоса глянув на листок «сопроводиловки», он узнал почерк начальника следственного отдела: «Прошу ознакомиться и принять к производству».

Балуашвили, как, наверное, любой следователь по особо важным делам Прокуратуры республики, предпочитал сам начинать следствие, а не распутывать дело, заведенное в тупик менее квалифицированным коллегой. Сейчас был именно тот случай. Следствие велось сначала в Кутаиси, потом в Цхалтубо, суд был в Тержола, однако кассационная инстанция не утвердила приговор и передала дело на доследование.

...В одном из кутаисских ресторанов возник конфликт. Обе конфликтующие стороны оказались вооруженными огнестрельным оружием. После ранения одного, разгоряченные компании кинулись прочь из зала, к собственным машинам. Где-то на одной из улиц выстрелом в сердце был убит человек. Едва ли не единственный порядочный человек из всех, втянутых в столкновение, хороший инженер, любящий отец, который кинулся на помощь своему раненому родственнику. Почти все остальные были либо хорошо известными в городе задирами и хулиганами, либо уголовниками, имевшими за плечами одну или несколько судимостей.

Подозрение в убийстве сразу же пало на некоего Джанелидзе. Он еще в ресторане ранил человека, он стрелял на улице, убийство совершено из его оружия. Первый же допрошенный, Сосо Иобидзе, который привез убитого в больницу, в то время, как все остальные скрылись с места преступления, сказал, что убийца — Джанелидзе. А потом начался разнобой в показаниях свидетелей. Получалось так, что Джанелидзе, выходя из машины, передал свой пистолет сидящему рядом Кублашвили. Джанелидзе якобы хотел только выяснить отношения с противниками, но в это время раздался роковой выстрел: Кублашвили по неосторожности нажал курок.

Джанелидзе на допросе отказался давать показания. Кублашвили начисто отрицал свою вину.

Тержольский народный суд пришел к выводу, что убийца — Кублашвили, а Джанелидзе виноват в злостном хулиганстве, незаконном ношении огнестрельного оружия и посягательстве на жизнь работников милиции. Верховный суд республики отменил приговор народного суда: в материалах судебного расследования явно не сходились концы с концами, слишком много было туманных, невыясненных моментов.

И вот теперь Балуашвили предстояло выяснить, кто же из двоих убийца. Но сделать этого он сразу не мог. Был тут один небольшой, но весьма существенный нюанс.

Дело в том, что Джанелидзе и Кублашвили были арестованы не сразу, какое-то время им удавалось скрываться. За этот период Кублашвили совершил еще одно преступление, так что ему могло быть предъявлено обвинение уже по двум статьям Уголовного кодекса. Когда Кублашвили понял, что свидетели, поначалу дававшие противоречивые показания, вдруг все, как один, стали изобличать только его, он счел за лучшее скрыться.

К тому времени как Балуашвили принял дело, Кублашвили все еще находился в бегах. А без него было трудно разрешить непростую эту задачу: Джанелидзе по-прежнему молчал, свидетели утверждали, что убийца — Кублашвили. Выход был один: выделить в отдельное производство дело по обвинению Джанелидзе в злостном хулиганстве, незаконном ношении огнестрельного оружия и покушении на жизнь работников милиции и ждать, когда будет задержан Кублашвили.

Впрочем, было бы неверно предположить, что следователь просто пассивно ждал. Кублашвили отыскался через несколько месяцев после суда над Джанелидзе. Но даже если бы его нашли через несколько лет, следователь, я убеждена в этом, все равно раскрыл бы это преступление. Задержание Кублашвили лишь ускорило расследование дела, но отнюдь не сыграло роль решающего фактора.

...Работа ученого-теоретика, писателя, следователя протекает не только за письменным столом. Напряженная работа мысли может идти всегда, везде: на отдыхе, в гостях, на концерте, даже, бывает, во сне. Балуашвили вел другие расследования, ездил в командировки, делился опытом с практикантами, но не переставал думать об этом, нераскрытом пока убийстве. Где-то в подсознании взвешивались все «за» и «против», разрозненные доказательства выстраивались в стройную цепь, восстанавливались недостающие звенья, и вся эта работа мысли постепенно обретала форму стройной и убедительной гипотезы. Теперь оставалось найти факты, подтверждающие ее.

Изучая личность Джанелидзе, Балуашвили обратил внимание на одну подозрительную закономерность. Впервые Нугзар Джанелидзе попал на скамью подсудимых еще будучи десятиклассником, когда он тяжело ранил ножом прохожего. Его приговорили к пяти годам, однако через полтора года он уже вышел на свободу. Вскоре Джанелидзе вновь совершил злостное хулиганство, но суд вынес неоправданно мягкий приговор — два с половиной года. И на сей раз Джанелидзе был освобожден на год раньше срока. Третий раз его судили также за злостное хулиганство с применением оружия. На этот раз приговор уже откровенно не соответствовал тяжести содеянного: полтора года... принудительного лечения (замечу, что Джанелидзе никогда не страдал ни алкоголизмом, ни прочими серьезными заболеваниями). Правда, приговор этот Верховный суд республики заменил полутора годами лишения свободы, но преступник вновь раньше срока оказался на свободе.

От изучения личности подозреваемого следователь перешел к изучению его окружения, в первую очередь — самого близкого.

В Кутаиси второй такой дом, как у Мамия Джанелидзе, отца Нугзара, вряд ли сыщется. Балуашвили мысленно набросал уравнение: с одной стороны — роскошный особняк из четырнадцати комнат, две автомашины, записанные на сыновей, а с другой — должность завскладом одного из тержольских предприятий у отца, более чем скромная зарплата у одного сына и ни единого месяца трудового стажа у другого — тридцатилетнего Нугзара. Отец содержал не только великовозрастного сынка, но и его семью. Нет, уравнения никак не получалось, знака равенства между двумя частями не поставишь.

Если, рассудил следователь, Джанелидзе-старший привык с помощью денег вызволять сына из любого положения, если он сделал это уже трижды, то можно ли ручаться, что он не попытался спутать карты следствию и в четвертый раз?..

Вскоре догадка эта перешла в уверенность. Однажды в кабинет следователя пожаловал земляк (Балуашвили родом из Кутаиси) и осторожно намекнул, что родители Нугзара Джанелидзе не останутся в долгу, если следствие будет проведено «с полной объективностью». Этот визит еще раз доказал молодому следователю, что он идет по правильному пути. Его версия или гипотеза, называйте, как хотите, была такова: убийца — Джанелидзе, Кублашвили подкуплен, он подставное лицо. Теперь надо было искать доказательства.

Следователь решил снова допросить молодого парня, который оказался в тот вечер в компании Джанелидзе. Он остановил свой выбор на нем потому, что все остальные были бывшими уголовниками. А этот, хотя и оказался в дурной компании, но значительно моложе других, ни в чем предосудительном не был замешан. Балуашвили долго тогда бился с этим парнем, пытался пробиться к его душе, пока тот не расплакался и не признался, что боится — если он скажет правду, его убьют.

И все-таки он сказал правду. Главный свидетель обвинения был найден. Следователь, поговорив начистоту с отчимом Кублашвили, выяснил: отец Нугзара Джанелидзе пообещал им крупную сумму денег при условии, если младший Кублашвили возьмет вину на себя. Кроме того, Мамия Джанелидзе гарантировал, что поможет подвести обвинение под убийство по неосторожности...

Однажды в кабинет к Балуашвили заглянул его коллега и однокашник по университету Гиви Эхвая, который вел в то время следствие по делу другого особо опасного преступника - рецидивиста, Хурцилава.

— Зайди ко мне. Есть коечто интересное...

Балуашвили, прочтя показания одного из свидетелей, тут же полетел в Абхазию, встретился с нужным ему человеком — тот отбывал срок в колонии. Свидетель подтвердил: Джанелидзе, совершив последнее преступление, скрывался некоторое время у Хурцилава и его приспешников и там хвалился, как ловко уложил выстрелом в упор одного невдяя из ресторана.

Балуашвили предъявил Джанелидзе обвинение в убийстве из хулиганских побуждений. Тот молча читал строки обвинительного заключения. Балуашвили также молча смотрел на него. Оба они устали от многомесячного напряженного единоборства. Они сидели, разделенные узкой полоской стола, двое ровесников, двое тридцатилетних мужчин с диаметрально противоположными судьбами.

* * *

Верховный суд Грузинской ССР приговорил Нугзара Джанелидзе к 15 годам лишения свободы. Привлечены к уголовной ответственности за попытку подкупа свидетелей отец и дядя преступника и ряд свидетелей — за дачу ложных показаний.

И. ИНОВЕЛИ.

НА РУБЕЖЕ ОТКРЫТИЯ ОГНЯ

Над полигоном опускались сумерки. Мы шли вдоль колонны танков. Мой собеседник, лейтенант Альберт Тихомиров, рассказывал о тех выводах, которые он, командир танкового взвода, сделал по результатам итоговой проверки.

— Сейчас меня волнует проблема закалки молодых солдат, рост их боевого мастерства. Скоро в подразделение придут новобранцы. И сегодняшний молодой солдат уже станет «старослужащим», будет в некоторых вопросах наставником новичков. Поэтому командир роты решил на сегодняшних занятиях применить...

Лейтенант Тихомиров не успел договорить, — вечернюю тишину неожиданно разорвали мощные рокоты двигателей... Затем где-то неподалеку грянули пушечные выстрелы, рассыпалась дробь пулеметных очередей. Все встрепенулось, зашумело. Начались стрельбы.

Выполнить упражнение ночью — задача не из легких, особенно для молодых солдат. А в экипаже, которым командует сержант Гавриленко, их двое — рядовые Давитая и Шарипов. Правда, наводчик здесь опытный, но молодые воины хорошо понимают, что успех стрельбы во многом зависит и от них, механика-водителя и заряжающего.

...Мигнув огнями, машины пошли к рубежу открытия огня. В это время экипаж сержанта Гавриленко отрабатывал нормативы по разборке и сборке пулемета. Однако командир не преминул воспользоваться случаем, чтобы наглядно показать подчиненным, как они должны действовать.

— Смотрите, механик-водитель выдерживает курс движения, — сказал сержант, указывая на двигавшийся вдалеке танк. — Наводчику остается только точно навести орудие — и успех обеспечен.

И действительно, через несколько секунд раздался выстрел — снаряд молнией метнулся в сторону цели.

Давитая и Шарипов внимательно наблюдали за действиями товарищей, сравнивали их с тем, чему их обучали командиры.

...Команда руководителя учений не застала экипаж Гавриленко врасплох. Танкисты в считанные секунды заняли места в машине, захлопнулись люки.

Плавно тронувшись с места, танк пошел в направлении целей.

Рядовой Гаглоев внимательно всматривался вперед. В зеленоватом мерцании прибора ночного видения отчетливо выделялись следы на взрытой гусеницами земле, небольшой лесок слева. И вдруг:

— Цель! — раздался по танко-переговорному устройству голос механика-водителя рядового Давитая.

Уточнив наводку, наводчик нажал кнопку электроспуска. Дрогнула броня танка. Прочертив траекторию, снаряд точно «прошил» центр мишени.

...Учебно-боевая задача выполнена на «отлично». Молодые танкисты не подвели своего командира, и с задачей, которую он перед ними поставил, они успешно справились.

Ю. ЧУРБАНОВ,
подполковник.

На высоте 2.600 метров

МЕСТИА. (Корр. «Зари Востока»). Сердце какого альпиниста не взволнует одно упоминание о Верхней Сванетии, давно ставшей местом паломничества представителей спорта мужественных и сильных. Но не одними величественными вершинами знаменит этот край. Ушли в далекое прошлое времена, когда крестьянин-сван бился над клочком скудной земли, добывая себе пропитание. Сейчас это крупный сельскохозяйственный и промышленный район. Советская власть принесла счастливую жизнь в дома сванов.

Новым проявлением заботы партии и правительства о благе советских людей стало решение о строительстве в Верхней Сванетии релейной станции для приема телевизионных передач. Она расположится на горе Зурулди, на высоте 2.600 метров от уровня моря. Комсомольская организация Местийского района взяла шефство над этой стройкой. Министерство связи Грузинской ССР своевременно закончило составление технической документации, выделило средства. Десятки комсомольцев выехали в район новостройки, и, невзирая на трудности, готовы с честью справиться с порученным делом.

Появление голубого экрана телевизора в высокогорных сванских селах — событие, знаменательное для нашего времени. И эта новость радует жителей района, которые уже весной будущего года получат возможность смотреть трансляцию телевизионного репортажа с первомайской демонстрации в Москве и Тбилиси.

Триумфальное шествие танца

92 КОНЦЕРТА ЗА ТРИ МЕСЯЦА ДАЛ В АВСТРАЛИИ И НОВОЙ ЗЕЛАНДИИ ГОСУДАРСТВЕННЫЙ АКАДЕМИЧЕСКИЙ АНСАМБЛЬ НАРОДНОГО ТАНЦА ГРУЗИИ, РУКОВОДИМЫЙ НАРОДНЫМИ АРТИСТАМИ СССР И. СУХИШВИЛИ И Н. РАМИШВИЛИ.

Это была третья по счету поездка грузинских артистов в эти страны.

— Нам еще раз предстоит, согласно заключенному контракту, поехать в далекую Австралию в 1977 году, — сказал в беседе с корреспондентом «Зари Востока» И. Сухишвили.

Мы перелистываем австралийские и новозеландские газеты с рецензиями на выступления грузинских артистов. «Нью Зилэнд геральд»: **«Грузинское искусство великолепно, как всегда»**, «Окленд турист таймс»: **«Коллектив грузинских танцоров блещет своими искрометными танцами, необычными сабельными номерами...»**. Всюду рекламные объявления с фотоснимками танцоров. они призывают посетить концерты, рассказывают об ансамбле. Особенно отмечаются танцоры Ф. Сулаберидзе, З. Кобешавидзе. Рецензенты выражают восхищение мастерством танцоров, их обаянием, изяществом женских партий. Наше внимание привлекает красочно изданный буклет. В нем рассказывается о нашей республике, ее столице, культуре, искусстве.

— За месяц - полтора до начала гастролей, — рассказывает И. Сухишвили, — все билеты были проданы. Наши выступления проходили в крупных городах — таких, как Сидней, Мельбурн, Аделаида, Перт, Окленд, Веллингтон, Ньюкасл и другие, в залах, рассчитанных на 2.500 — 4.000 человек. Публика восторженно принимала наши выступления, стоя аплодировала нам после концертов, многие ожидали у выхода, просили автографы.

Запомнился большой промышленный город Ньюкасл. Мы были первыми советскими артистами здесь. После гастролей общественность города преподнесла нам в качестве сувенира бумеранг с дарственной надписью. Хотелось бы отметить благожелательное отношение к нам широких кругов населения. В Сиднее был устроен большой прием в нашу честь обществом «Австралия — СССР», в Аделаиде к нам за кулисы пришел мэр города с супругой, которые восторженно отозвались о мастерстве грузинских артистов.

Нам повезло: в Аделаиде мы приняли участие во Всемирном фестивале искусства, где выступали многие прославленные коллективы, в том числе ансамбль испанского танца, хор из Филадельфии, артисты из Индонезии и другие.

Надо сказать, что гастролировали мы с обновленной программой, в частности, показали в постановке народного артиста Грузинской ССР Т. Сухишвили «Ананурский плавный танец» и другие. Особенное удовлетворение вызвал у нас тот факт, что танцевальная сюита «Взятие Каджетской крепости» по поэме Шота Руставели не оставила зрителей равнодушными.

В Новой Зеландии мы имели возможность посетить клуб аборигенов — маори, где нам продемонстрировали маорийские песни и танцы, которые произвели на нас большое впечатление.

Несколько добрых слов хочется сказать о нашем импрессарио Майкле Эджине, который приложил много сил для того, чтобы гастроли прошли успешно, чтобы артисты сумели ознакомиться с достопримечательностями Австралии и Новой Зеландии.

После кратковременного отдыха ансамбль ждут новые встречи со зрителем. В ноябре грузинские танцоры отправятся в Минск на Всесоюзный фестиваль искусства, затем Москва, Ленинград, Прибалтика, а с нового года — зарубежные гастроли, на этот раз в Бельгии, Голландии, Люксембурге, ГДР, ФРГ и Югославии. В 1976 году коллектив впервые выедет в Японию.

Ш. ТОДУА.

Зам. редактора
З. БЕРИДЗЕ.

СПРАВОЧНАЯ СЛУЖБА «ЗАРИ ВОСТОКА»

ТБИЛИССКИЙ СТАДИОН «ЛОКОМОТИВ»
(пр. И. Чавчавадзе, 74)

ФУТБОЛ

ПЕРВЕНСТВО СОЮЗА ССР

(класс «А», высшая лига)

«ДИНАМО» (ТБИЛИСИ) — «СПАРТАК» (МОСКВА)

8 сентября — дублирующие составы. Начало в 17 час. 30 мин.
9 сентября — основные составы. Начало в 19 час.

Предварительная продажа билетов по абонементам 8 сентября с 12 до 19 часов в кассах стадиона, по организациям — 9 сентября. Общая продажа — 9 сентября с 10 часов утра.

ТЕЛЕВИДЕНИЕ

СЕГОДНЯ

По первой программе. 10.05 — **Из Москвы.** Цветное телевидение. Утренняя гимнастика для детей. 10.20 — **Из Москвы.** Новости. 10.30 — **Из Москвы.** Цветное телевидение. «Будильник». 11.00 — **Для школьников.** «Екатерина Габашвили». 11.50 — Киноочерк. 12.00 — **Из Москвы.** Цветное телевидение. Встреча юнкоров телестудии «Орленок» с Героем Советского Союза летчиком-космонавтом О. Г. Макаровым. 13.00 — **Из Москвы.** «Музыкальный киоск». 13.30 — «Киноафиша». 13.55 — «Здоровье». Телепрограмма. 14.20 — «На сцене Саарбрюккена» (повторно). 14.50 — «Актуальный экран». Фильм «Кому нужен этот Васька?!». 16.05 — «Наш современник». «Знатный водитель». 16.25 — Концерт художественной самодеятельности Дома культуры Зугдидского района. 16.55 — Цветное телевидение Грузии. Художественный фильм «Человек в штатском». 18.35 — «Огни цирка». (Видеозапись). 19.10 — «Международная панорама». (Видеозапись). 19.40 — **Из Москвы.** Цветное телевидение. «Клуб кинопутешествий». 20.40 — Киноочерк. 21.00 — «Моамбе» — информационная программа. 21.15 — Киноочерк. 21.25 — Литературная композиция. «Гений одной ночи». 22.00 — **Из Москвы.** «Время» — информационная программа. 22.35 — Эстрадный концерт. 23.15 — **Из Швейцарии и Италии.** Цветное телевидение. Спортивная программа.

АДРЕС РЕДАКЦИИ: 380008, ТБИЛИСИ-8, ПР. РУСТАВЕЛИ, 42 ● ТЕЛЕФОНЫ: приемная — 93-11-58, отдел писем и массовой работы — 93-13-54, бухгалтерия — 93-93-95.

ТИПОГРАФИЯ ИЗДАТЕЛЬСТВА ЦК КП ГРУЗИИ, 380008, ТБИЛИСИ-8, УЛ. ЛЕНИНА, 14.
ИНДЕКС 66432
УЭ 07719