Пролетарии всех стран, соединяйтесь!

ЗАРЯ ВОСТОКА

ზარია ვოსტოკა
საქართველოს კპ ცენტრალური კომიტეტის, საქართველოს სსრ უმაღლესი საბჭოსა და საქართველოს სსრ მინისტრთა საბჭოს ორგანო

ГАЗЕТА ВЫХОДИТ С ИЮНЯ 1922 ГОДА

Орган ЦК КП Грузии, Верховного Совета Грузинской ССР и Совета Министров Грузинской ССР

№ 4 (15068) ● ВОСКРЕСЕНЬЕ, 5 ЯНВАРЯ 1975 ГОДА Цена 2 коп.

НА ПРИЗЫВ РОДНОЙ ПАРТИИ ОТВЕТИМ УДАРНЫМ ТРУДОМ

ЦЕНТРАЛЬНЫЙ КОМИТЕТ КПСС ПРИЗЫВАЕТ РАБОЧИХ, КОЛХОЗНИКОВ, СПЕЦИАЛИСТОВ, УЧЕНЫХ, ВСЕХ СОВЕТСКИХ ЛЮДЕЙ ШИРОКО РАЗВЕРНУТЬ СОЦИАЛИСТИЧЕСКОЕ СОРЕВНОВАНИЕ ЗА ВЫПОЛНЕНИЕ И ПЕРЕВЫПОЛНЕНИЕ ПЛАНОВЫХ ЗАДАНИЙ 1975 ГОДА, ЗА ПОВЫШЕНИЕ ЭФФЕКТИВНОСТИ ПРОИЗВОДСТВА, ЗА УСПЕШНОЕ ЗАВЕРШЕНИЕ ПЯТИЛЕТКИ.

(Из Обращения Центрального Комитета КПСС к партии, к советскому народу).

ЗАМЕЧАТЕЛЬНАЯ ПОБЕДА

СТРОИТЕЛЯМ, МОНТАЖНИКАМ, ЭКСПЛУАТАЦИОННИКАМ, ВСЕМ УЧАСТНИКАМ СООРУЖЕНИЯ ПЕРВОЙ ОЧЕРЕДИ МАДНЕУЛЬСКОГО ГОРНО-ОБОГАТИТЕЛЬНОГО КОМБИНАТА В ГРУЗИНСКОЙ ССР

Дорогие товарищи!

Центральный Комитет КПСС и Совет Министров СССР сердечно поздравляют вас с большой трудовой победой — завершением строительства и вводом в эксплуатацию нового производственного комплекса по добыче и переработке медной руды на Маднеульском горно-обогатительном комбинате. Благодаря самоотверженному творческому труду строителей, монтажников, эксплуатационников и проектировщиков, большой работе партийных, советских, профсоюзных и комсомольских организаций завершен первый этап создания одного из крупнейших в Закавказье предприятий цветной металлургии, предусмотренного Директивами XXIV съезда КПСС.

Ваша трудовая победа убедительно свидетельствует о возросшем мастерстве строителей, монтажников, механизаторов и горняков республики, а также больших возможностях коллективов, овладевших передовыми методами труда и организации строительства предприятий горнорудной промышленности.

Центральный Комитет КПСС и Совет Министров СССР выражают твердую уверенность в том, что работники строительных, монтажных организаций и горняки комбината, воодушевленные решениями декабрьского (1974 г.) Пленума ЦК КПСС, широко развернув социалистическое соревнование, ознаменуют завершающий год девятой пятилетки новыми трудовыми победами, отдадут все свои творческие силы и энтузиазм для выполнения ответственных задач по завершению строительства второй очереди Маднеульского комбината и быстрейшему освоению введенных в действие производственных мощностей.

Желаем вам, дорогие товарищи, новых трудовых побед на благо нашей великой Родины!

ЦЕНТРАЛЬНЫЙ КОМИТЕТ КПСС — СОВЕТ МИНИСТРОВ СССР

ПОДДЕРЖИВАЕМ, ОДОБРЯЕМ!

ТРУДЯЩИЕСЯ НАШЕЙ РЕСПУБЛИКИ, КАК И ВСЕ СОВЕТСКИЕ ЛЮДИ, ГОРЯЧО ВОСПРИНЯЛИ ОБРАЩЕНИЕ ЦЕНТРАЛЬНОГО КОМИТЕТА КПСС К ПАРТИИ, К СОВЕТСКОМУ НАРОДУ. НА ПРЕДПРИЯТИЯХ, СТРОЙКАХ, В НАУЧНЫХ УЧРЕЖДЕНИЯХ И ДРУГИХ ОРГАНИЗАЦИЯХ ПРОХОДЯТ МИТИНГИ. О НЕКОТОРЫХ ИЗ НИХ РАССКАЗЫВАЕТСЯ В ПУБЛИКУЕМЫХ НИЖЕ МАТЕРИАЛАХ.

Документ огромной важности

Двухтысячный коллектив Тбилисского шелкового объединения воспринял Обращение ЦК КПСС как документ огромной политической важности, как доброе напутствие в первые дни нового — завершающего года пятилетки.

В яркую демонстрацию единодушного одобрения внутренней и внешней политики партии вылился многолюдный митинг, который состоялся в объединении. Митинг открыла секретарь партийного комитета, член бюро Калининского райкома партии Л. Виблиани.

— С чувством законной гордости подвели мы итоги своей работы в минувшем 1974 году. 100 тысяч метров шелковых тканей сверх плана дало наше объединение. 1975 год — завершающий год девятой пятилетки — мы начали ударным трудом. Уже сотканы сверхплановые метры шелковых тканей.

И вот в газетах опубликовано Обращение ЦК КПСС к партии, к советскому народу. Мы восприняли это обращение как проявление заботы партии о дальнейшем расцвете Отчизны и полны решимости трудиться еще лучше.

— Более тысячи комсомольцев работают в нашем объединении, — сказала в своем выступлении секретарь комсомольской организации ткацкого цеха М. Чехашвили, — а это большая сила. Более половины продукции выпускает молодежь. Именно к ней обращается ЦК КПСС, призывая быть достойной сменой старших поколений. Нам доверено многое, и мы оправдаем это доверие!

Всем сердцем воспринимая Обращение ЦК КПСС, коллектив предприятия решил трудиться в нынешнем году поистине самоотверженно, внести достойный вклад в укрепление экономической мощи любимой Родины.

Сверхплановый металл—Родине

С большим воодушевлением восприняли металлурги Рустави Обращение ЦК КПСС к партии, к советскому народу. В связи с этим в мартеновском цехе Руставского металлургического завода состоялся многолюдный митинг.

Открывая его, председатель цехкома профсоюза М. Ахвледиани сказал:

— Центральный Комитет КПСС призывает рабочих, колхозников, специалистов, ученых, всех советских людей широко развернуть социалистическое соревнование за выполнение и перевыполнение плановых заданий 1975 года, за повышение эффективности производства, за успешное выполнение заданий пятилетки. Самоотверженным трудом ответим мы на призыв партии.

Секретарь цеховой парторганизации Н. Шеварденидзе ознакомил присутствующих с обращением.

Слово берет мастер мартеновских печей О. Ломидзе:

— Мы, грузинские металлурги, восприняли Обращение ЦК КПСС к партии, к советскому народу как наказ к еще лучшей работе. Вдохновленные обращением, мы даем слово партии не снижать темпов труда, привести в действие все резервы и досрочно выполнить задания пятилетки.

Его сменяет сталевар Ш. Геловани:

— В обращении говорится о том, что дальнейший рост производительности труда на современном этапе имеет решающее значение. Моя бригада обязуется повысить производительность труда по сравнению с 1974 годом на 5 процентов.

Сразу же после митинга сталевары Рустави пошли к мартеновским печам. В эту смену они выдали десятки тонн металла сверх государственного задания.

Завершающему—все силы

С большим воодушевлением воспринял коллектив тбилисской чулочной фабрики «Крцаниси» Обращение Центрального Комитета КПСС к партии, к советскому народу. Этому и был посвящен митинг, состоявшийся 4 января.

Выступая с информацией, секретарь партбюро предприятия Р. Маградзе сказал:

— Труженики фабрики с чувством законной гордости знакомятся с Обращением Центрального Комитета КПСС. Мы, работники промышленных предприятий, должны сделать все для того, чтобы успешно выполнить стоящие перед нами задачи, внести свой вклад в развитие экономики страны. Многое нами сделано и в 1974 году, например, план выпуска валовой продукции и ее реализации фабрика выполнила на 101,5 процента. В нынешнем году нам надо трудиться еще лучше.

Выступившие на митинге начальник красильного цеха Т. Самхарадзе, вязальщица Н. Кавтиашвили и другие говорили о том, что в завершающем году пятилетки большое внимание будет уделено быстрому освоению вновь введенных мощностей, снижению простоев оборудования, повышению фондоотдачи, улучшению качества продукции.

С чувством огромного удовлетворения

С чувством огромного удовлетворения встретил многотысячный коллектив профессоров, преподавателей и студентов Тбилисского государственного университета Обращение Центрального Комитета КПСС к партии, к советскому народу. Этому событию был посвящен состоявшийся здесь митинг.

Митинг открыл вступительным словом секретарь парткома вуза, доцент Р. Гордезиани.

Слово предоставляется ректору университета, профессору Д. Чхиквишвили.

— Обращение Центрального Комитета КПСС к партии, к советскому народу, — сказал он, — является новым ярким подтверждением заботы нашей партии, ее Центрального Комитета о дальнейшем укреплении экономического могущества Советского Союза, развитии всех отраслей народного хозяйства, науки и культуры, повышении благосостояния советских людей. Решение задач на нынешний год, определенных декабрьским Пленумом ЦК КПСС и сессией Верховного Совета СССР, имеет огромное экономическое, политическое и международное значение.

Коллективу Тбилисского университета, который стоит в ряду лучших вузов страны, по плечу выполнение задач, поставленных партией перед работниками высшей школы, деятелями науки. Нет сомнения, что представители старейшего вуза республики в ответ на обращение сделают еще больше для дальнейшего совершенствования подготовки высококвалифицированных специалистов для народного хозяйства, повышения успеваемости и качества обучения студентов, развития отечественной науки.

— Педагоги высшей школы, деятели науки с особым вниманием восприняли ту часть обращения, которая направлена к народной интеллигенции, к инженерам и техникам, специалистам сельского хозяйства, деятелям науки и культуры, работникам просвещения и здравоохранения, — сказал в своем выступлении заведующий кафедрой педагогики университета, действительный член Академии педагогических наук СССР Д. Лордкипанидзе. — Мы отдадим весь свой опыт и знания обучению нашей молодежи, воспитанию ее в духе идеалов коммунизма, советского патриотизма, пролетарского интернационализма.

Секретарь комсомольской организации вуза В. Лордкипанидзе подчеркнул, что комсомольцы, молодежь Тбилисского университета стремятся стать достойной сменой старших поколений, продолжателями их героических дел и традиций.

— Мы даем слово и впредь настойчиво овладевать знаниями, — сказал он. — Отличной учебой и трудом внесем свой вклад в осуществление исторических решений XXIV съезда КПСС, в успешное завершение пятилетки.

Огромную благодарность Коммунистической партии, ее Центральному Комитету за постоянную заботу об обучении и воспитании молодежи, улучшении условий труда и быта работников просвещения и науки выразили в своих выступлениях декан факультета западноевропейских языков и литератур, доцент И. Бачиашвили, проректор по идейно-воспитательной работе, доцент О. Ниорадзе, заведующий кафедрой геофизики, академик Академии наук Грузии Б. Балавадзе, доцент филологического факультета Н. Табидзе.

* * *

Митинги в связи с Обращением Центрального Комитета КПСС к партии, к советскому народу состоялись также в Грузинском политехническом институте имени В. И. Ленина, Тбилисском педагогическом институте иностранных языков, Грузинском учебно-исследовательском зоотехнически-ветеринарном институте. (ГрузИНФОРМ).

С ДНЕМ РОЖДЕНИЯ, МАДНЕУЛИ!

Первая очередь Маднеульского горно-обогатительного комбината — в строю. Позади трудные, полные самоотверженного труда будни. Отличившихся много — это коллективы СУ «Маднеулстрой», субподрядных организаций «Грузглавмонтажспецстроя», «Стройтранса», «Южстальконструкции» — всех перечислить просто невозможно. Неоценимую помощь оказали строителям руставские металлурги, каспские электроаппаратчики, рабочие Потийского завода гидромеханизмов.

Комбинат строила вся страна. Бесперебойным потоком шли в Маднеули срочные грузы из Москвы и Свердловска, Красноярска и Иркутска, Новосибирска, Ставрополя, Кемерово.

На Урупском и Гайском горно-обогатительных и Башкирском медно-серном комбинатах были подготовлены для Маднеули квалифицированные рабочие. Восемь предприятий «Главмеди» командировали в Маднеули 60 высококвалифицированных специалистов — они помогут вывести на проектную мощность первую очередь.

Первый рабочий день комбината будет вписан в историю как день рождения грузинской цветной металлургии.

Федор Бранчуков по пояс высунулся в окно экскаватора.

— Готово!

Груженный доверху глыбами медной руды БЕЛАЗ осторожно тронулся. Первый рейс. К нему Валерий Утицкий готовился основательно, раза три гонял машину на карьер и обратно — репетировал. Теперь репетиции кончились — началась работа.

БЕЛАЗ на редкость точно подрулил к бункеру. Первые тонны руды подхватила стальная лента пластинчатого питателя и унесла в корпус крупного дробления.

— Поеха-а-а-л-а! — радостно закричал Отар Асанидзе, и тысячи голосов подхватили этот возглас...

Стоп кадр: На морозе стыли руки. Они отогревали их у костра и брались за ломики, к которым крепилась труба.

— Раз, два, взяли! — кричал Отар Асанидзе, и бригада дружно тянула в гору 600 килограммов металла. Холм покрылся коркой льда, и путь посыпали песком. На отметке 37 метров решили перекурить. Зураб Немсадзе заклинил трубу. Не успел он сделать и десяти шагов, как раздался крик:

— Труба, ребята!

Отар Асанидзе кинулся вверх. Клин выбило, и труба уже набирала скорость. Мгновенье, и она понесется быстрее бобслейных саней. А внизу люди, техника...

Зураб и Отар оказались у трубы первыми. Два лома вспороли оледенелую землю и преградили трубе путь. Аварии не произошло.

...Дробильщик Гурген Окрочелидзе включил рубильник. Стальные щеки дробилки начали крушить метровые глыбы и выдавали на ленту конвейера аккуратные булыжники. Конвейер нес их в корпус мелкого дробления. Приняв и загрузив сырье в конусную дробилку, Николай Шуянов пустил агрегат. Булыжники быстро стали перемалываться в мелкую гальку.

Мужчина в серой спецовке следил за показаниями приборов.

— Отлично налажена машина, — крикнул ему Николай Шуянов, — молодец, Георгий!

Инженер-наладчик Георгий Хачидзе улыбнулся в ответ.

Стоп кадр: На стройку поступили сырые, насквозь промерзшие электроприводы. Начальник пуско-наладочного участка Тариел Джиниузашвили только развел руками:

— Как быть, ребята?

— Будем сушить, — ответил Георгий Хачидзе.

Тот, кто знаком с электротехникой, знает, что значит высушить высоковольтный привод. Наладчики построили палатку, соорудили самодельный тепловентилятор и запустили его на много дней. Круглые сутки они сменяли друг друга на этом посту. Георгий Джапаридзе, Заур Гочиашвили, Борис Хаиндрава, Константин Оргвелидзе — дежурили все без исключения. А утром шли на работу. Как все. Ночное дежурство не давало никаких привилегий. Впрочем, они их и не искали — они стояли на вахте пятилетки.

...Транспортер загружал бункер главного корпуса мелкой галькой руды. Бункера эти особенные — они вмещают двухдневный запас, и случись на карьере заминка, предприятие не остановится. Из бункера руда двинулась дальше к шаровой мельнице, которая быстро превратила гальку в тончайшую пудру. Затем флотация — за процессом следит старший флотатор Тамара Дубинина. Машину окружили строители.

— Сейчас начнет всплывать, — сказал Джемал Датуашвили...

Стоп кадр: Прошлой зимой с участка ушли сразу три плотника, и Джемал Датуашвили остался один.

— Выручай, — сказал начальник участка.

Джемал кивнул и пошел к бетонщикам. Он обещал обучить их мастерству в три неполных дня и сдержал свое слово. В конце недели новая бригада плотников уже возводила опалубку. И пусть бетонщики не были асами плотницкого дела, пусть Джемалу приходилось работать за троих — он не жаловался, опалубка была готова точно в срок.

«За самоотверженный труд» — было сказано в Почетной грамоте, которую Джемалу вручили спустя месяц. Это были точные слова.

...Бурлит и клокочет во флотационной машине пена. Миллионы воздушных пузырьков подхватывают частицы меди, и они как на аэростате взлетают вверх. Густо сдобренный медной пудрой раствор идет в сгустители. Здесь он отстаивается, сбрасывает пену и подается на фильтрацию и сушку. Затем медный концентрат отделяется от воды и поступает в контейнеры. Теперь ему предстоит путешествие на медеплавильные заводы страны.

Первую продукцию строители встретили горячими аплодисментами. Победа! Далась она нелегко, но, как сказал один из лучших рабочих «Маднеулстроя» Заур Алагардашвили, «чем труднее будни, тем радостней праздник». Удивительно емкие и верные слова.

Г. АНТЕЛАВА,
А. МИТАГВАРИЯ.
(Спец. корр. «Зари Востока»).
пос. Казрети.

* * *

На снимке: передовые строители Маднеульского горно-обогатительного комбината (слева направо) руководитель комплексной бригады Р. Аспанидзе, рабочие В. Шенгелая, З. Тачилова, М. Демурашвили, А. Афанасьева, Ю. Саруханян и М. Майсурадзе.

Фото М. Квирикашвили.

Сегодня в 2 часа дня в поселке Казрети Болнисского района состоится митинг, посвященный завершению строительства и вводу в эксплуатацию первой очереди Маднеульского горно-обогатительного комбината.

ДОБРЫЕ ПОЖЕЛАНИЯ

Генеральный секретарь ЦК КПСС Л. И. Брежнев, Председатель Президиума Верховного Совета СССР Н. В. Подгорный и Председатель Совета Министров СССР А. Н. Косыгин направили Генеральному секретарю Демократической партии Гвинеи, Президенту Гвинейской Республики Ахмеду Секу Туре телеграмму, в которой передали сердечные поздравления в связи с переизбранием его на высокий пост главы государства, а также пожелания дружественному гвинейскому народу новых достижений в деле развития Гвинейской Республики по пути социального прогресса.

Выражаем уверенность, говорится в телеграмме советских руководителей, что установившиеся между нашими странами отношения дружбы и всестороннего плодотворного сотрудничества будут и впредь успешно развиваться на благо советского и гвинейского народов, в интересах всеобщего мира.

В ответной телеграмме Генеральный секретарь Демократической партии Гвинеи, Президент Гвинейской Республики выразил глубокую признательность за поздравления и добрые пожелания. В телеграмме Ахмеда Секу Туре выражается надежда, что традиционные узы дружбы и тесного сотрудничества, существующие между народами, партиями и правительствами Советского Союза и Гвинейской Республики, будут и впредь успешно развиваться. (ТАСС).

В ДРУЖЕСТВЕННОЙ ОБСТАНОВКЕ

3 января Председатель Совета Министров СССР А. Н. Косыгин принял в Кремле находящегося в Москве в качестве гостя Советского правительства генерального директора Организации Объединенных Наций по вопросам образования, науки и культуры (ЮНЕСКО) Амаду Махтара м'Боу.

В ходе беседы, прошедшей в дружественной обстановке, был подробно обсужден ряд вопросов, связанных с деятельностью ЮНЕСКО, а также с участием Советского Союза в работе этой организации.

На беседе присутствовали председатель комиссии СССР по делам ЮНЕСКО, заместитель министра иностранных дел СССР И. Н. Земсков, заместитель генерального директора ЮНЕСКО В. И. Ерофеев.

ЭСТАФЕТА СОБЫТИЙ

◆ **МОСКВА.** Из Соединенных Штатов Америки возвратилась делегация, которая принимала участие в работе второй сессии советско-американской совместной комиссии по сотрудничеству в области сельского хозяйства.

◆ **ДЕЛИ.** Во дворце науки — «Вигьян бхаване» — открылся международный кинофестиваль, в котором принимают участие около 50 стран, в том числе Советский Союз, ГДР, МНР, Польша, США, ФРГ, АРЕ, Нигерия и другие.

◆ **КАИР.** Государственным планом экономического развития АРЕ на 1975 год предусматривается введение в строй 30 крупных промышленных предприятий различных отраслей. Это позволит практически полностью удовлетворить потребности страны в алюминии, стали, минеральных удобрениях, бумаге, строительных материалах, основных продовольственных продуктах, а также начать экспорт некоторых новых товаров.

◆ **РИМ.** Здесь разразился новый политический скандал, связанный с подслушиванием телефонных разговоров. Этим незаконным делом занимался по заданию одной из служб министерства внутренних дел созданный специальный телефонный центр. (ТАСС).

ШАГ ЗА ШАГОМ... НАЗАД

РАЗГОВОР О СОВРЕМЕННОЙ ГРУЗИНСКОЙ АРХИТЕКТУРЕ, ПОДСКАЗАННЫЙ X СЪЕЗДОМ АРХИТЕКТОРОВ РЕСПУБЛИКИ

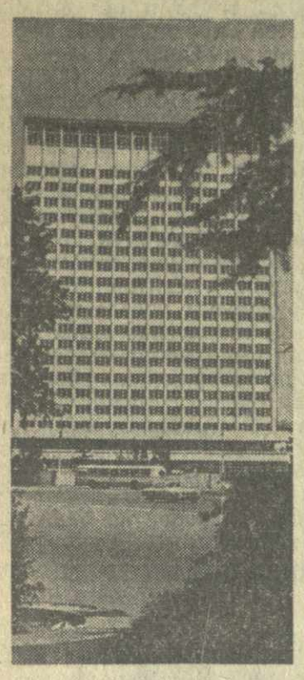

Из всех муз архитектура самая близкая людям. С ней нельзя общаться иногда, по принципу: хочу—не хочу. Она вокруг нас, неотделима от каждодневной жизни. Воспринимаемая зрительно, архитектура воздействует на сознание, воспитывает эмоции (направляла же взоры к небу средневековая готика).

Правомерно говорить об идеологической, эстетической роли архитектуры, о ее функциональном назначении. Справедливо и такое определение — синтез искусств. Тут все ясно, очевидно, установлено. Но современная действительность заставляет, и все более настойчиво, рассматривать архитектуру как синтез искусства и техники, строительной индустрии. (Примечательно, что конгресс Международного Союза архитекторов, который состоится в этом году в Мадриде, посвящается проблеме: «Архитектура: творчество и технология»). Этот новый аспект оказался одним из важнейших и самых сложных, где не все устоялось, отношения только складываются, и складываются порой болезненно, с перекосами, ошибками. Об этом говорит, в частности, ситуация, сложившаяся в нашей республике.

ВЫ ВПЕРВЫЕ приехали в город и не успели еще обмолвиться словом с местными жителями, но уже отметили его своеобразие. Побродив по улицам, ощутили особенности национального характера, вкусов, традиций. Рассказала вам об этом визитная карточка города — архитектура. Большая и малая.

Эти нескончаемые препирательства

— Трудно хладнокровно смотреть, как мы безжалостно относимся к городам, курортам и населенным пунктам, построенным в прекрасных природных условиях Грузии. Какое низкое качество архитектуры, какое удивительно низкое качество строительства!

Это слова из отчетного доклада X съезду архитекторов Грузии, сделанного председателем правления Союза архитекторов республики И. Чхенкели. В них звучат волнение, боль и еще какие-то нотки безысходности. Растут-де безликие дома, унылые массивы сплошь из таких домов, где взгляду не на чем остановиться, и тут уж ничего не поделаешь. Словно порождает их слепая стихия.

Или вот еще речь с трибуны.

— Мы портим облик своего города. Когда начинаем застройку, заранее знаем, что это будет плохо. Ниже существующего уровня нет ничего, но мы вынуждены утверждать такие проекты, — говорит главный архитектор Тбилиси Т. Тевзадзе.

Как видим, люди, призванные определять облик наших городов, сел, курортов, формировать нашу жизненную среду, понимают, что дело обстоит весьма неблагополучно. Беспокоятся, думают. Тогда, почему же допускают, мирятся?

На проспекте Церетели и на набережной в Тбилиси были запроектированы два каркасных башенных дома. В одном случае Министерство строительства утвердило каркас, во втором отклонило. Получилось два независимых объекта, а задуманный архитектурный комплекс исчез.

Другой пример. Зональный научно-исследовательский проектный институт типового и экспериментального проектирования жилых и общественных зданий — (ЗНИИЭП) разработал проект 16-этажного экспериментального жилого дома. Проект рассматривала архитектурная общественность, совет главного архитектора города и совет Госстроя республики. Затем его рассматривали вместе со строителями, признали удачным и экономичным. Наконец проект был утвержден, и строительство началось. А вскоре, поднявшись всего на три этажа, на долгие месяцы остановилось. Единственное объяснение, которое услышали по этому поводу архитекторы, — отсутствие подъемного крана соответствующей мощности (!?).

На все проекты, направляемые в Министерство строительства другим проектным институтом «Тбилгорпроект», он получает длинный перечень все тех же замечаний. Строители отвергают проекты, заставляют их переделывать (порой даже после согласования с ними), менять конструкции, элементы, материалы. И вот уже, смотришь, архитектор перестает узнавать свое детище, так изменился замысел. Появляется чувство неудовлетворенности, обиды на строителей. В них видит он главных виновников серости и однообразия новых застроек, главных противников красоты, создаваемой творчеством зодчего, и... перестает интересоваться, что делается на строительной площадке, забыл дорогу туда...

Не раз ставился вопрос о том, что недопустимо строить дома по одним и тем же типовым проектам в Тбилиси, Боржоми, Кутаиси, Сигнахи... Об этом много говорилось и на двух предыдущих съездах архитекторов республики. Но по-прежнему строят...

Решения Госстроя мало воздействуют на строительную практику. Правление Союза архитекторов с горечью вынуждено заявить: «Сегодня государственную политику по строительству и архитектуре в республике проводит не Государственный комитет по строительству, а технический отдел Министерства строительства». Вот почему время от времени раздаются голоса протеста:

— Мы не можем идти на поводу у строителей (С. Цанцабадзе, председатель Госстроя Абхазской АССР). И даже более: предоставленное двадцать лет тому назад строителям право согласования с ними проектов признается ошибкой, которая затормозила прогресс в строительстве и значительно понизила качество архитектуры. «Строители заняли совершенно неприемлемую для дела позицию, стали говорить «нет» всегда и на все» (из отчетного доклада съезду).

Беда или вина?

Архитектура оказалась подчиненной строительству, которое, в свою очередь, полностью зависит от технической базы, строительных материалов, рабочей силы. И, если даже строители прежде всего руководствуются ведомственными интересами, в чем их подчас упрекают, то как подняться над ними? Существует план, имеющий силу закона. Беда-то в том, что план по строительству, в частности, жилищному, на протяжении многих лет в республике не выполнялся (только в последние два года наметился перелом).

Грехов у строителей достаточно. Но правомерно ли считать, что они игнорируют архитектурно-художественный облик застройки, ее выразительность, разнообразие? Просто с отметки каждого рабочего дня, конкретной строительной площадки, в суете будней многого не видно; все равно, что вплотную подойти к громадному сооружению и пытаться охватить его взглядом целиком. Мешает отсутствие перспективы. А кому в градостроительстве заботиться о том, чтобы за деревьями не потерять из виду леса, как не архитекторам? Что может быть важнее для них? Ведь не отменены же архитектурный надзор, контроль...

— Мы сами виноваты, лет пятнадцать тому назад мы не способствовали созданию строительной индустрии в республике, и сейчас она в плохом состоянии. Массовое строительство без заводского изготовления элементов невозможно (И. Цицишвили, председатель Госстроя Грузии).

— Архитекторы не были готовы к выполнению постановления 1954 года об индустриализации строительства (О. Тухарели, директор ЗНИИЭПа).

Вот она, главная причина того, что архитектура Грузии шаг за шагом стала сдавать свои позиции: возникли разногласия и нескончаемые пререкания со строителями. Союз архитекторов республики за отчетные четыре года ни разу не провел обсуждение постановлений партии и правительства по вопросам строительства, не организовал ни одной встречи со строителями. Разве это не показательно?

Архитектура не увидела в технике новых возможностей, не стала направлять строительную индустрию, подтягивать ее до уровня своих требований, чтобы отстоять жизнью. Новый скоро перешел с строительства на рельсы индустриализации, стандартизации стал веянием времени, процесс этот начал идти помимо нее. И потому идти со скрипом.

Авторы проектов не хотят пользоваться каталогом стандартных заводских изделий, предусматривают индивидуальные детали, элементы, требующие специальных заказов. Это трудно, долго, хлопотно. И, главное, дорого. Строители республики, «поверяя алгеброй гармонию», приспосабливают проекты к своим возможностям, реальным, но, прямо скажем, неблагоприятным условиям — слабо развитой материальной базе.

Т. АМБАРОВА,
Г. ЧАРКВИАНИ.

(Окончание следует).

* * *

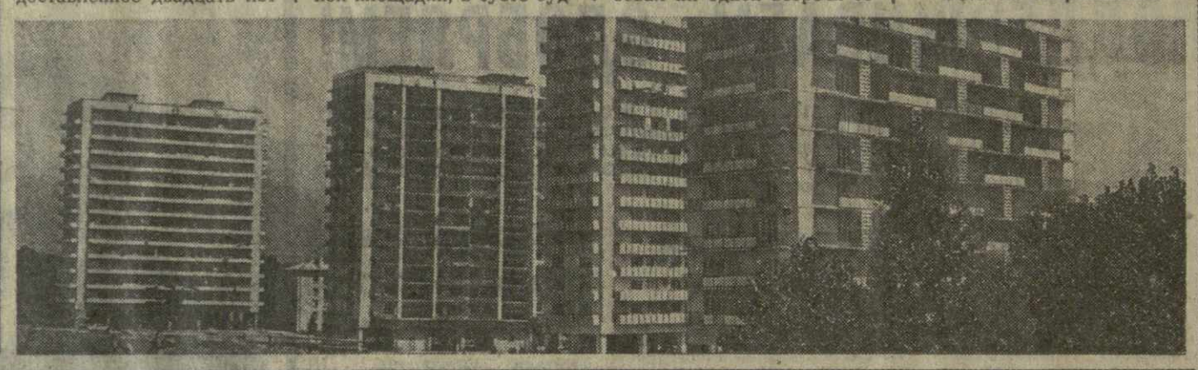

На снимках: слева—гостиница «Аджария» в Тбилиси. Внизу — новые жилые дома в Дигомском массиве.

Фото М. Квирикашвили.

ЗАБОТЛИВЫЕ ХОЗЯЕВА СЕЛА

В прошлом году труженики колхоза села Дзвели-Анага Сигнахского района освоили 160 гектаров неиспользованных земель. Инициаторами этого доброго начинания выступили депутаты сельсовета.

Освоение и рациональное использование земель — первостепенная забота депутатов. Несколько месяцев назад на очередном заседании постоянной комиссии по сельскому хозяйству, возглавляемой руководителем бригады виноградарей агрономом И. Созашвили, обсуждался вопрос о рациональном использовании государственных земель, строгом соблюдении требований колхозного Устава. Комиссия предложила отмежевать приусадебные участки от колхозных земель, а также освоить пять гектаров площади. Исполком сельсовета и правление колхоза поддержали инициативу депутатов. Сейчас освоенная площадь отведена под кормовые культуры.

На заседаниях постоянной комиссии систематически обсуждаются ход выполнения сельскохозяйственных работ, вопросы повышения культуры земледелия.

Большую работу проводит также постоянная комиссия по благоустройству села и дорожному строительству (председатель А. Бегиашвили), по инициативе которой укреплены берега реки, протекающей в селе, уложено более 200 кубических метров железобетонных конструкций. Эти мероприятия позволили ликвидировать эрозию почвы и опасность возникновения паводков. Через овраг проложена автомобильная дорога, связавшая два крупных сельских участка.

(ГрузИНФОРМ).

Корреспонденты ТАСС сообщают:

ПЛОДОТВОРНОЕ СОТРУДНИЧЕСТВО ◆ НАЦИОНАЛЬНЫЙ ПРАЗДНИК БИРМЫ ◆ ВЫСТУПЛЕНИЯ ПРЕЗИДЕНТА АРЕ ◆ ПРОВОКАЦИИ ИЗРАИЛЯ

ПУЛЬС ПЛАНЕТЫ

ПОРТУГАЛИЯ

УСТРЕМЛЕННАЯ В БУДУЩЕЕ

Португальско-советские отношения развиваются быстрыми темпами, исключительно успешно. Эти отношения зиждятся не на конъюнктурной основе, а на дружбе народов двух стран, устремленной в будущее, заявил корреспонденту ТАСС министр иностранных дел Португальской Республики Мариу Соареш. (ТАСС).

ЕГИПЕТ

ПЕРЕД СОВЕЩАНИЕМ В КАИРЕ

КАИР, 4 января. (ТАСС). Помощник генерального секретаря Лиги арабских стран С. Нофал заявил здесь, что открывающееся в Каире четырехстороннее совещание министров иностранных дел Египта, Сирии, Иордании и представителя Организации освобождения Палестины обсудит вопросы координации политики этих стран.

Президент АРЕ Анвар Садат выступил на встрече с египетскими учеными. Его речь была в основном посвящена анализу положения на Ближнем Востоке.

Президент подчеркнул, что Египет продолжит усилия в направлении мирного урегулирования ближневосточного конфликта, но не допустит возвращения состояния «ни войны, ни мира» в этом районе. Он отметил, что ближайший период должен быть решающим для урегулирования, так как в противном случае новая война станет неизбежной.

А. Садат заявил, что в октябрьской войне арабам удалось достичь поставленных целей благодаря тому, что они сражались одновременно на двух фронтах и сумели проявить высокую степень солидарности. Была разрушена израильская теория, основанная на принципе расчленения арабского фронта и поочередного «блицкрига» против каждой арабской страны. Президент отметил, что после войны 1967 года египетские вооруженные силы восстановили свою мощь благодаря советской военной помощи.

«В последние десять дней октябрьской войны, — сказал А. Садат,—мы непосредственно столкнулись с военной мощью Соединенных Штатов, и это вынудило нас согласиться на прекращение огня». Выразив мнение, что под влиянием октябрьской войны и арабского нефтяного эмбарго наметился «определенный поворот» в оценке Соединенными Штатами своей позиции в отношении арабских стран, А. Садат вместе с тем указал, что в октябрьскую войну и в вопросах урегулирования ближневосточного кризиса США были на стороне Тель-Авива и было бы неправильным считать, что США покинули Израиль».

Коснувшись египетско-советских отношений, президент сказал: «Я понимаю причины, приведшие к отсрочке визита в АРЕ Генерального секретаря ЦК КПСС Л. И. Брежнева. Когда эти причины отпадут и визит состоится, то в наших отношениях с Советским Союзом будет открыта новая страница... Я могу отметить, что в результате визита министра иностранных дел и военного министра АРЕ в Москву проявляются черты нового периода».

Состоялось экстренное заседание членов постоянной комиссии Народного собрания Египта.

Премьер-министр АРЕ А. А. Хигази и министр внутренних дел М. Салем выступили с отчетом о последних событиях в Каире.

Как уже официально сообщалось, 1 января группа безответственных элементов проникла в ряды рабочих на столичной железнодорожной станции Баб аль-Люк, прервала движение поездов, а затем организовала демонстрации на улицах Каира.

В решении, принятом участниками заседания, в частности, говорится, что «нельзя разрешать элементам, стремящимся к саботажу и смуте, ставить под удар свободу и ответственность». Народное собрание «всегда готово рассмотреть любое требование или жалобу масс и по мере сил удовлетворить их».

Принято решение созвать 6 января экстренное заседание Народного собрания АРЕ для рассмотрения предложений правительства «по скорейшему разрешению народных проблем».

ФРАНЦИЯ

СОВМЕСТНЫЙ ПРОЕКТ

ПАРИЖ, 4 января. (ТАСС). Как заявил представитель французского правительства, Франция и Иран договорились об учреждении смешанного франко-иранского общества по производству обогащенного урана. Этому обществу, контролируемому французской стороной, будет принадлежать 25 процентов капитала ассоциации по обогащению урана «Евродиф», в которую входят Франция, Испания, Италия и Бельгия и которая разрабатывает проект строительства во Франции завода по обогащению урана. Иран, по словам представителя, будет получать 10 процентов обогащенного урана.

ИНДИЯ

ОБУЗДАТЬ СИЛЫ РЕАКЦИИ

ДЕЛИ, 4 января. (ТАСС). От ран, полученных в результате взрыва бомбы, скончался министр железнодорожного транспорта Индии Л. Н. Мишра.

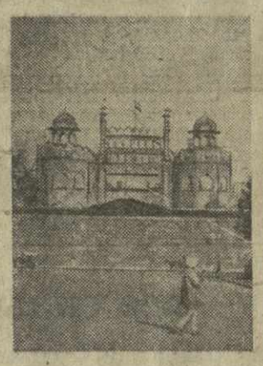

В сообщениях индийских информационных агентств указывается, что Л. Н. Мишра был ранен в г. Самастипур (штат Бихар) во время церемонии ввода в строй нового участка железной дороги в западных районах штата. От взрыва, который произошел на трибуне для почетных гостей, пострадали 22 человека, шесть из них находятся в тяжелом состоянии.

Как отмечают агентства, властями задержаны двое неизвестных, подозреваемых в организации взрыва.

Премьер-министр Индира Ганди обвинила силы реакции в создании атмосферы ненависти и насилия в Индии, что привело к убийству министра железнодорожного транспорта Л. Н. Мишры. Выступая на открывшейся сессии Индийского научного конгресса, она заявила, что реакция, которая в последнее время выступила открыто, пропагандирует ненависть и поощряет насилие. Именно она несет ответственность за это подлое преступление, подчеркнула Индира Ганди. Каждый сознательный гражданин нашей страны понимает, к чему можно прийти, если не обуздать эти реакционные силы. Страна переживает критический период развития, и ущерб, причиняемый реакцией, ведет к замедлению прогресса и ухудшению перспектив на будущее.

НИКАРАГУА

ПЫТКИ В ЗАСТЕНКАХ СОМОСЫ

ГАВАНА, 4 января. (ТАСС). О пытках и издевательствах в тюремных застенках Никарагуа рассказала здесь группа бывших политических заключенных из этой страны Центральной Америки. Они выступили на пресс-конференции, проведенной в местной больнице, куда их поместили в связи с тяжелым состоянием здоровья.

Никарагуанские власти были вынуждены освободить этих людей и доставить их самолетом на Кубу по требованию восьми партизан из левой организации Фронт национального освобождения имени Сандино, захвативших на прошлой неделе в качестве заложников нескольких высокопоставленных чиновников.

Диктатор Сомоса и его прислужники, заявили бывшие узники, заключают в тюрьмы и физически уничтожают тех, кто отваживается выступать с критикой режима.

◆ **РАНГУН.** Бирманский народ сегодня широко отметил 27-ю годовщину независимости страны. Минувший год ознаменовался крупным событием в политической истории Бирмы. Вступила в действие новая конституция, провозгласившая страну социалистической республикой. Конституция закрепила однопартийную систему и руководящую роль Партии бирманской социалистической программы (ПБСП).

◆ **ВАШИНГТОН.** Президент Дж. Форд подписал закон о торговой реформе, ранее утвержденный обеими палатами конгресса.

Как известно, конгресс США при утверждении этого законопроекта внес в него некоторые дискриминационные оговорки и ограничения, касающиеся советско-американской торговли.

Телетайпной ленты

◆ **БЕЙРУТ.** Израильская военщина предприняла новую агрессивную акцию против Ливанской Республики.

Как сообщается в коммюнике военного командования Ливана, различные районы юга страны с утра подверглись интенсивному обстрелу израильской артиллерии. Одновременно израильский отряд вторгся в ливанскую деревню Маджидие.

◆ **ДУБЛИН.** Правительство Ирландии возбудило судебное дело против американской нефтяной компании «Галф ойл корпорейшн», обвинив ее в загрязнении нефтью залива Бантри.

В октябре прошлого года при перекачке в танкер нефтепродуктов из хранилищ, принадлежащих этой компании, в залив было сброшено 2.597 тонн нефти, что нанесло непоправимый ущерб животному и растительному миру в этом районе. Это уже 23-й случай загрязнения компанией «Галф ойл корпорейшн» вод залива Бантри за последние 6 лет.

◆ **СОФИЯ.** Болгарская газета «Народна армия» начала печатать материалы под рубрикой «30 лет Великой Победы». В редакционном комментарии газета пишет: «В этом году человечество отмечает славный юбилей — 30 лет со дня победы над гитлеровским фашизмом. Во всех странах мира будут отданы заслуженные почести бессмертному подвигу великого советского народа и его славной армии-освободительницы».

◆ **КАИР.** Между Египтом и Ираком достигнуто соглашение, в соответствии с которым египетская компания высотной Асуанской плотины будет участвовать в осуществлении нескольких крупных энергетических проектов в Ираке.

(ТАСС, 4 января).

ЧИТАТЕЛЬ ПРОСИТ РАССКАЗАТЬ

ЗОЛОТОЕ ДНО ПУСТЫНИ

ОБЪЕДИНЕННЫЕ АРАБСКИЕ ЭМИРАТЫ

Исполнилось три года союзу, который создал государство Объединенные Арабские Эмираты. Их семь: Абу-Даби, Дибаи, Шарджа, Аджман, Рас-эль-Хайма, Эль-Фуджайра, Умм-эль-Кайвайн. Общая площадь—84 тысячи кв. км., население превышает 500 тысяч человек.

Ветхозаветная пустыня, каменистые вади и черные обугленные плато выглядят точно так же, как и тысячи лет назад. И вдруг... Мираж? На грани песков и моря возникают ультрасовременные города со смелыми архитектурными формами. Небоскребы вонзились в раскаленное небо. Два международных аэропорта — в Абу-Даби и Дибаи способны принять самолеты любой величины. Дворцы перед которыми бледнеет фантазия «Тысячи и одной ночи». Сухой док в Дибаи с 32 причалами и филиалы крупнейших банков мира.

Солнце пустыни играет на минаретах многочисленных мечетей. Над Абу-Даби — столицей ОАЭ — плывет протяжное пение муэдзинов, многократно усиленное мощными динамиками. В центре города прохожих немного. Беднякам здесь делать нечего, а люди состоятельные пешком не ходят.

В воздухе ОАЭ пахнет деньгами. Не просто большими, а бешеными, фантастическими—миллиардами. В этой стране контрастов полчища бульдозеров вгрызаются в пески, расчищая площадки для новых кварталов. Здесь крупнейшие в мире заводы по опреснению воды. Ею утоляют жажду не только люди, но и пальмы в городских скверах, и плантации овощей, которые с помощью гидропоники выращиваются на голом песке.

Некогда крохотные деревушки искателей жемчуга становятся индустриальными центрами. Но если в Абу-Даби, Дибаи и Эль-Фуджайре живет по 150 тысяч человек, включая многочисленных приезжих, то в Умм-эль-Кайвайне и Аджмане жителей не больше десятка тысяч.

...Еще недавно правитель Абу-Даби ездил по бездорожью на стареньком «джипе». Сейчас пустыня расцвела лепестками шоссейных развязок, и на автострадах установлены автоматические радарные контролеры. Из города Абу-Даби в оазис Эль-Айн проложена четырехполосная автострада длиной в 145 километров. Вдоль нее посажены лесозащитные полосы; каждое деревце орошается из отдельной трубы, отходящей от магистрального водопровода.

Все здесь преобразила нефть, ставшая источником колоссальных денежных поступлений.

Десятки тысяч рабочих и инженеров бурят скважины, строят компрессорные установки, выносят в море причалы нефтяных портов, у которых «черное золото» ждут сверхмощные танкеры со всех концов мира.

Хотя семь эмиратов и слились в одно государство, до сих пор стоят таможенные посты и осуществляется паспортный контроль между ними. У каждого из семи княжеств сохраняются собственные военные формирования, в том числе реактивные «Миражи».

Конфликты тлеют здесь словно непогашенные угли. В 1972 году правитель Шарджа шейх Халид был застигнут врасплох группой, возглавляемой прежним шейхом, свергнутым в 1965 году. Халид был тяжело ранен и вскоре умер. Впрочем, полиция и армия Объединенных Арабских Эмиратов буквально через несколько часов подавили «мини-переворот». Из пятнадцати правителей Абу-Даби с середины XVIII века одиннадцать было убито или свергнуто: в Шардже это случилось с семью шейхами из одиннадцати. Совсем недавно вооруженный конфликт между Шарджей и Эль-Фуджайрой был прекращен лишь после вмешательства федеральной армии и армии Абу-Даби.

Сегодня ОАЭ активно участвуют в движении арабского единства. Они приняли участие в нефтяном бойкоте США и в выборочном эмбарго на поставки жидкого горючего в другие страны.

Настроения населения, в частности, иммигрантов, среди которых насчитываются десятки тысяч палестинцев, подтолкнули эмиров и шейхов к ряду прогрессивных реформ. Сказался и такой экономический фактор: нефть в недрах—более выгодная статья «помещения капитала», чем нефть, проданная за фунты и доллары, которые ОАЭ невозможно сегодня полностью «переварить».

Президент ОАЭ и правитель эмирата Абу-Даби шейх Заид бен Султан аль Нахайян подчеркивает: «У нас много друзей. Мы выступаем за солидарность и единство арабов, стремимся к нейтралитету и миру».

Т. ГАМКРЕЛИДЗЕ.

ПАРТИЙНАЯ ЖИЗНЬ: ПАРТГРУППАМ — БОЕВИТОСТЬ

ВСЕГДА НА ПЕРЕДНЕМ КРАЕ

Собрание было недолгим. Да и к чему разговоры, когда задача ясна и понятна. Судьба планового задания и взятых обязательств решается на сборочном участке. От каждого коммуниста требуется максимальная трудовая отдача. Личный пример. Организаторская работа.

Шесть человек разошлись по рабочим местам. И встретились вместе в день, когда готовился выйти на испытание сверхплановый электровоз. Собрались, чтобы поздравить друг друга. Ведь в победу всего коллектива весомую долю внесли и они — коммунисты сборочного участка.

Партийная группа сборочного участка. Двенадцать лет бессменно руководит ею Ираклий Гелашвили. На Тбилисском электровозостроительном заводе имени В. И. Ленина — она одна из лучших. Сам же партгрупорг — словно живая история завода. Своими руками возводил он его корпуса, монтировал оборудование. Дал путевку в жизнь первому собранному в Тбилиси электровозу.

Многое изменилось с того дня. Окреп, вырос завод. Из его цехов выходят уже более мощные локомотивы. Два ордена — Ленина и Трудового Красного Знамени — украсили грудь бригадира. Человек, обладающий высоким чувством ответственности за порученное дело, неуемной жаждой труда, он пользуется непререкаемым авторитетом в коллективе. Это плюс отличное знание производства и людей помогает ему правильно строить работу среди членов партгруппы, делать ее эффективной и целеустремленной.

— Если Ираклий Гелашвили и члены его партгруппы что-то решили оделать, — говорит секретарь партийного бюро сборочного цеха Акакий Чикадзе, — то можно быть уверенным, что слово у них не разойдется с делом.

Кроме Ираклия Гелашвили, в партгруппе пять коммунистов. Это руководители бригад — Анзор Горгадзе, Вахтанг Мацаберидзе и Кишварди Кандиашвили, слесари-сборщики Иван Гусляев и Анзор Никабадзе.

В конце 1972 года в коллективе тбилисских электровозостроителей началась активная наступательная борьба за укрепление государственной и трудовой дисциплины. Было решено повысить личную ответственность, усилить воспитательную работу среди слесарей. Прогульщиков вызывали на собрание партгруппы, строго предупреждали. Каждый коммунист взял шефство над отстающим рабочим. Результаты не замедлили сказаться. Сейчас на участке прогул или опоздание на работу уже расценивается как чрезвычайное происшествие.

Непримиримую войну объявила партгруппа и бракоделам. Сборщиков часто подводил сборочно-сварочный цех. Детали поступали отсюда с дефектами, и приходилось тратить много времени на исправление. Ираклий Гелашвили, посоветовавшись с членами партгруппы, пригласил рабочих смежного цеха на очередное собрание. Разговор состоялся острый и нелицеприятный. Бракоделам пришлось выслушать немало горьких и справедливых упреков, резкой критике подвергли коммунисты работу партийного бюро сборочно-сварочного цеха, ослабившего контроль над качеством.

Был разработан конкретный план полного искоренения брака. Его выполнение строго контролировалось коммунистами. И вот результат — качество сварочных работ заметно улучшилось. Значительно выросла производительность труда. А вместе с этим вырос и авторитет партгруппы, усилилось влияние на участке.

— Очень важно, — говорит Ираклий Гелашвили, — чтобы в каждом коммунисте видели человека, с которого следует брать пример.

Именно этого и добивается партгрупорг в своей работе. И не только производственные показатели его беспокоят. Он считает, что каждый коммунист должен активно участвовать в жизни своего предприятия, мыслить объемно, по-государственному. И не случайно, что бригада Гелашвили еще летом прошлого года выполнила свою пятилетку и сейчас трудится в счет 1976 года.

Правда, не все коммунисты проявляли поначалу должную активность в труде и общественной деятельности.

Как-то партгрупорг спросил Ивана Гусляева: «Что это ты, Ваня, отмалчиваешься все время?».

— Да какой из меня оратор, — отмахнулся Гусляев.

— Главное — не как сказать, а что сказать. А ведь предложений у тебя, я знаю, хоть отбавляй. Не робей, говори смело и стой на своем, если чувствуешь, что прав.

Прислушался Иван Гусляев к словам партгрупорга. Внес дельное предложение. Ираклий Гелашвили поддержал его, сделал все для того, чтобы оно было претворено в жизнь. Сейчас Гусляев один из наиболее активных коммунистов на предприятии. Не отстают от него и другие члены партгруппы.

Социалистическое соревнование за успешное выполнение заданий пятой пятилетки постоянно находится в центре внимания партийной группы. Четыре ее члена — бригадиры, опытные руководители, два других — рабочие с большим производственным стажем. Кому, как не им, знать потенциальные возможности каждого члена коллектива. А это и помогает при организации трудового соперничества.

В начале 1974 года вместе с профсоюзными активистами члены партгруппы ознакомились с личными обязательствами рабочих, помогли сделать их более конкретными, посоветовали, кому кого вызвать на соревнование, так, чтобы это принесло пользу и соревнующимся и всему коллективу сборочного участка.

По условиям соревнования среди тбилисских электровозостроителей учитываются не только производственные показатели, но и другие факторы, такие, как соблюдение трудовой дисциплины, качество работ и т. д.

В партгруппе тщательно анализируются итоги соревнования, принимаются меры для обеспечения его подлинной гласности. О победителях соревнования сообщают «молнии», стенная газета. С опытом передовиков подробно знакомятся на занятиях школы коммунистического труда.

Трудовое соперничество должно объединять людей. Глубоко убежденный в этом Ираклий Гелашвили показывает примеры товарищеской взаимовыручки.

Сконструировал недавно он специальное приспособление для нарезки резьбы. И первым, с кем он поделился новшеством, был Кишварди Кандиашвили, руководитель бригады, с которой соревнуется их небольшой коллектив.

Так же поступают и другие члены партгруппы. В одной из бригад сборщиков по болезни не вышло на работу несколько человек. Тогда из бригады Горгадзе сюда перешел самый опытный слесарь — коммунист Анзор Никабадзе. И трудился в эти дни, как говорится, за двоих, вывел бригаду вперед.

В партгруппе систематически ведется партийно-политическая работа. По инициативе Ираклия Гелашвили подготовлены и приняты кандидатами в члены КПСС передовики производства И. Куркумули и З. Дзебисашвили.

А вот одно из собраний партгруппы было посвящено отчету Анзора Никабадзе, как агитатора участка. Тем самым было еще раз подчеркнуто важное значение идеологической работы, воспитания электровозостроителей в духе морального кодекса строителя коммунизма.

Особенно активно члены партгруппы развернули агитационную работу в первые дни завершающего года пятилетки. Коммунисты знакомят членов своих бригад с материалами декабрьского (1974 г.) Пленума ЦК КПСС и последних пленумов ЦК Компартии Грузии, помогают каждому осознать свое место в борьбе за претворение в жизнь решений партии.

— В партию, — рассказывает Ираклий Гелашвили, — меня принимали в 1945 году под Берлином. Поздравив меня, парторг тогда сказал: Судя по всему, война кончается, но и в мирной жизни для коммуниста всегда есть передний край.

Эти слова я потом вспоминал не раз и всегда старался быть в первых рядах, не бояться трудностей. Этому я сейчас учу своих товарищей.

Коллектив тбилисских электровозостроителей в завершающем году пятилетки полон решимости штурмовать новые высокие рубежи. И партгруппа Ираклия Гелашвили, как всегда, находится на переднем крае борьбы за успешное выполнение государственного задания и социалистических обязательств.

К. КОСТАВА.

ПОХОРОНЫ АКАДЕМИКА И. С. БЕРИТАШВИЛИ

4 января трудящиеся Тбилиси прощались с выдающимся ученым, Героем Социалистического Труда, лауреатом Государственной премии СССР, заслуженным деятелем науки, академиком АН СССР, АН Грузинской ССР, АМН СССР Иваном Соломоновичем Бериташвили.

В Тбилисский государственный университет, где был установлен гроб с телом покойного, нескончаемым потоком шли люди — представители общественности, деятели науки и культуры, друзья и ученики И. Бериташвили, чтобы отдать дань уважения человеку, чья жизнь и научная деятельность были посвящены родному народу, любимой Родине.

Фойе Тбилисского государственного университета в траурном убранстве. На высоком постаменте — гроб с телом академика И. Бериташвили. У гроба венки — от Центрального Комитета КП Грузии, Верховного Совета республики и Совета Министров Грузинской ССР, президиума и отделения физиологии Академии наук СССР, президиума Академии наук Грузинской ССР, Тбилисского университета, от организаций, учреждений города.

Последние минуты прощания... У гроба почетный караул несут известные ученые, друзья и ученики покойного, деятели грузинской науки и культуры. Проститься с академиком И. Бериташвили пришли товарищи П. Гилашвили, Г. Джавахишвили, Г. Дзоценидзе, Ш. Кикнадзе, З. Патаридзе, Дж. Патиашвили, В. Сирадзе, Э. Шеварднадзе, Ш. Каркарашвили, Т. Мосашвили, О. Черкезия, Ж. Шартава.

Во дворе университета состоялся траурный митинг. Его открыл председатель комиссии по организации похорон академика И. Бериташвили заместитель Председателя Совета Министров Грузинской ССР О. Черкезия.

— Наша общественность, вся советская наука понесли большую утрату, — сказал он. — Скончался выдающийся советский ученый, признанный во всем мире, основоположник грузинской физиологической школы академик, Иван Соломонович Бериташвили.

Всю свою жизнь, талант и поразительную энергию академик Иван Бериташвили посвятил благородному делу беззаветного и бескорыстного служения науке. Этот удивительно целеустремленный [illegible] ни не щадил себя и все делал [illegible] ми. Академик И. С. Бериташвили по праву считается выдающимся физиологом современности, создавшим оригинальное физиологическое направление, выросшее в самостоятельную научную школу.

Проводить в последний путь старейшину советской физиологии в Тбилиси прибыли выдающиеся советские ученые, представляющие крупнейшие научные центры Москвы, Ленинграда, Киева, Баку, Еревана и других городов нашей страны.

На траурном митинге выступили вице-президент Академии наук Грузии Е. Харадзе, от имени президиума Академии наук СССР, отделения физиологии, Всесоюзного физиологического общества имени И. Павлова, президиума Академии наук Украинской ССР — директор Института физиологии Академии наук Украины академик П. Костюк, ректор Тбилисского государственного университета профессор Д. Чхиквишвили, от имени президиума Академии медицинских наук СССР, отделения медико-биологических наук — директор Института мозга Академии медицинских наук СССР профессор О. Андрианов, от имени президиума Академии наук Армении и Института физиологии Академии наук Армении — ученый секретарь Академии наук Армянской ССР С. Бакунц, от имени Общества физиологов Грузии и Института физиологии Академии наук Грузинской ССР — директор Института физиологии профессор А. Бакурадзе. Они говорили о бесценном вкладе И. Бериташвили в советскую науку.

Были оглашены телеграммы соболезнования, присланные со всех концов Советского Союза, а также из Англии, Польши.

Траурный митинг окончен. Гроб медленно опускается в могилу. На ней вырастает холм цветов.

...Отныне во дворе Тбилисского государственного университета будет покоиться прах И. С. Бериташвили, с именем которого связано становление и развитие физиологической науки в Грузии.

(ГрузИНФОРМ).

ОТЛИЧНОЕ НАЧАЛО

Как уже сообщалось, кутаисцы решили выполнить пятилетнее задание раньше срока, к 7 ноября 1975 года, и реализовать сверх контрольных цифр, предусмотренных пятилеткой, продукцию на 75 миллионов рублей.

И вот год завершающий стартовал. С огромным подъемом приступили к выполнению встречного плана коллективы автомобильного и электромеханического заводов, шелкового производственного объединения, суконной фабрики имени Ленина и других предприятий. Труженики литопонного завода, с честью неся новогоднюю вахту, за первые два дня января выпустили сверх задания 10 тонн литопона, 6 тонн медного купороса, 15 тонн тертых красок, а также другую продукцию.

По предварительным подсчетам, за первый день выпущено сверхплановой продукции на 20 тысяч рублей, а по сравнению с таким же днем прошлого года прирост составил свыше 70 тысяч рублей.

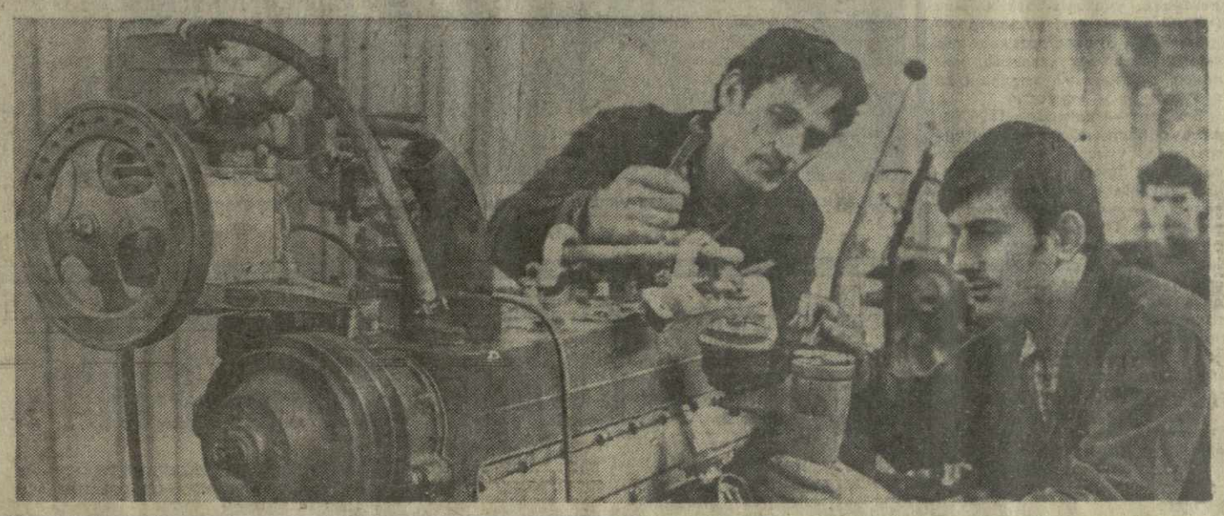

На снимке: слесари-сборщики цеха моторов Кутаисского автозавода имени Г. К. Орджоникидзе И. Ткабладзе (слева) и А. Джибладзе. Они взяли обязательство ежемесячно выполнять норму на 150—160 процентов.

Фото М. Квирикашвили.

СТАВКА НА РЕЗЕРВЫ

Напряженным будет наступивший год для коллектива тбилисского мебельного комбината «Гантиади». Контрольными цифрами пятилетки здесь предусмотрено выпустить валовой продукции на 14 миллионов рублей, в том числе мебели — на 12 миллионов, то есть на 17 процентов больше, чем в минувшем году. Однако, развернув активные поиски дополнительных резервов производства, коллектив комбината определил новые, еще более высокие рубежи. Встречным планом на завершающий год пятилетки намечено выпустить товаров на 100 тысяч рублей больше, чем планировалось.

— Такая весомая прибавка к плану, — рассказывает директор комбината П. Дундуа, — будет получена в основном за счет роста производительности труда, внедрения новой, более совершенной техники, вовлечения в дело всех имеющихся на предприятии резервов. Проанализировав итоги 1974 года, мы пришли к выводу, что ставка на резервы себя полностью оправдала. Ведь, работая по встречному плану, коллектив комбината не только справился с его заданиями, но и перекрыл их на 70 тысяч рублей.

Что же взяли на вооружение на мебельном комбинате?

Как известно, для выпуска сверхплановой продукции нужны дополнительные материалы, сырье, топливо и т. д. А нельзя ли обойтись внутренними резервами, без дополнительных затрат? Начались поиски. Во всех цехах, на всех участках комбината были проведены общественные смотры имеющихся резервов. Предложения производственников легли в основу обширной программы организационно-технических мероприятий.

Бережливое отношение к сырью и материалам, повышение коэффициента сменности оборудования, ликвидация потерь рабочего времени — вот те резервы, которые и обусловили успех коллектива в минувшем году.

Большая работа была проделана по улучшению организации труда рабочих. Было внедрено свыше тридцати мероприятий НОТ. Это позволило механизировать целый ряд наиболее трудоемких процессов, улучшить условия труда рабочих. Так, по предложению лаборатории НОТ был разработан, изготовлен и внедрен в производство агрегат для пропитки, сушки и резки рулонной текстурной бумаги. Новая установка значительно снизила трудоемкость этой операции, кроме того, отпала необходимость шлифования щитовых элементов перед отделкой. А текстурная бумага заменила дорогостоящий дефицитный строганый шпон. Внедрение этого агрегата принесло комбинату более 90 тысяч рублей годовой экономии.

Совершенствование шаблонного хозяйства дало возможность тбилисским мебельщикам впервые в системе мебельной промышленности изготовить взаимозаменяемые детали и внедрить сборку продукции без предварительной подгонки, на специальных стапелях. И тут выигрыш был налицо: на 25 процентов выросла производительность труда, лучше стало качество изделий, облегчился труд сборщиков.

Пытливая мысль новаторов производства, усовершенствования производственных процессов позволили в прошлом году довести коэффициент сменности оборудования до 1,6. А это — отличный задел для скорейшего освоения проектных мощностей предприятия.

Большое внимание уделяется на комбинате вопросам повышения творческой активности каждого работника, развития рационализации, социалистического соревнования. Хорошим подспорьем в борьбе за повышение эффективности производства стали здесь конкурсы на звание «Лучший в своей профессии», по культуре производства, улучшению качества продукции, экономии сырья и материалов и т. д.

Шире стала практиковаться разработка личных пятилетних планов рабочих. При их составлении учитывается, что личная пятилетка — это не простая сумма пяти годовых норм. За основу берется фактическая средняя выработка, достигнутая рабочим к началу пятилетки, а затем этот показатель увеличивается с учетом заданий по росту производительности труда на каждый год. Таким образом достигается согласованность индивидуальных обязательств рабочих с коллективными, обеспечиваются опережающие темпы в работе. Сейчас на предприятии 23 процента рабочих трудятся в счет десятой пятилетки.

Год назад, познакомившись с опытом коллектива Аксайского завода пластмасс ростовского производственного объединения «Химпродукт», бригада станочников депутата Верховного Совета Грузинской ССР Н. Садзаглишвили обратилась к дирекции комбината с просьбой об увеличении норм выработки на 10 процентов. Просьба передовой бригады была удовлетворена. А недавно этот коллектив уже рапортовал о досрочном завершении пятилетнего задания. Что определило успех передового коллектива? Члены бригады Н. Садзаглишвили прежде всего усовершенствовали станки. Это позволило увеличить выпуск деталей для мебели на 20—30 процентов. Большое внимание было уделено и организации труда. Теперь у каждого члена бригады всегда есть в запасе необходимые материалы, что имеет немаловажное значение для ритмичной работы. Вскоре у передовиков появились последователи, и сейчас на комбинате по «аксайскому методу» работает более 100 человек.

Большой вклад в прошлогодний успех коллектива внесли рационализаторы. Соревнуясь с новаторами Тбилисского комбината гнутой мебели, они приняли повышенное обязательство — сэкономить на 20 тысяч рублей больше, чем предусматривалось пятилетним планом. И слово свое держат: за четыре года предприятие уже получило свыше 250 тысяч рублей экономии.

Опираясь на успехи 1974 года, коллектив комбината полон решимости осуществить свою главную задачу в нынешней пятилетке — достичь контрольной отметки, предусматривающей увеличение выпуска мебели по сравнению с 1970 годом в 2,3 раза. И та обстоятельность, с которой здесь подходят к выявлению и использованию резервов повышения эффективности производства, является надежной гарантией того, что эта задача будет успешно решена.

Р. МЕГРЕЛИШВИЛИ.

ДЕНЬ ЗА ДНЕМ

ВЕСТИ ОТОВСЮДУ

БОРЖОМИ

СО ЗНАКОМ КАЧЕСТВА

В начале прошлого года мастер Ахалдабской мебельной фабрики С. Девтян в соавторстве с главным инженером предприятия Г. Метревели разработал новую модель спального гарнитура, которая вскоре была принята к серийному выпуску. Недавно новинке ахалдабских мебельщиков присвоен государственный Знак качества.

ГОРИ

ВСТРЕЧА С ПОЭЗИЕЙ

Коллектив педагогического института имени Н. Бараташвили организовал встречу с известным грузинским поэтом Хута Берулава.

С докладом о творчестве и общественной деятельности гостя выступил проректор института профессор Ш. Курдадзе. С теплыми словами приветствия к поэту обратились профессор Д. Тевзадзе, писатели В. Кахадзе, Д. Инджия, студент М. Мтварелидзе и племянница прославленной героини Великой Отечественной войны Тины Иосебидзе, о которой Х. Берулава написал поэму, Т. Иосебидзе. Горийские студенты прочли стихи Х. Берулава.

ГАГРА

ДЛЯ УДОБСТВА ПАССАЖИРОВ

Кто проезжал в эти дни по дороге Псоу — Гантиади, не мог не заметить, что облик автострады изменился. Работники дорожно-ремонтного строительного управления № 3 Министерства автомобильных дорог Грузинской ССР закончили капитальный ремонт Черноморской шоссейной дороги и строительство нового моста через реку Хашупсе.

Участок дороги, где поток транспорта наиболее интенсивен, расширен и благоустроен. В этом году строители завершат реконструкцию всей автодорожной магистрали на трассе Гагра — Гантиади.

ЧАЙ: КОЛИЧЕСТВО ПЛЮС КАЧЕСТВО

Чаеводы Грузии нынче впервые перешагнули рубеж 300-тысячетонного урожая, дали стране 312 тысяч тонн сортового чайного листа. Чайная промышленность республики в основном сумела бесперебойно принять и переработать это огромное количество сырья и выпустить более 78 тысяч тонн продукции.

Однако анализ работы чайных фабрик показывает, что для дальнейшего развития чаеводства в республике, улучшения качества грузинского чая необходимо решить ряд важных вопросов. О них и пойдет речь в данной статье.

НЕ ПЕРВЫЙ год приходится говорить о том, что в сезон сбора чайного листа бывают периоды, когда количество поступающего на фабрики сырья значительно превышает максимальную мощность предприятий. Это вынуждает нарушать технологический процесс, что влечет за собой ухудшение качества продукции. Вот почему чайные фабрики стараются обеспечить себя резервными производственными мощностями, которые, кстати сказать, зачастую не находят себе применения. Так, оборудование чайных фабрик Хелвачаурского района в минувшем сезоне использовалось лишь на 40 процентов. С другой стороны, те же фабрики в дни пик не успевали переработать все сырье, поступавшее из хозяйств. В мае были дни, когда на плантациях собирали по 330—390 тонн листа. А максимальная пропускная способность всех фабрик района не превышает 250 тонн сырья в сутки. В течение десяти дней на фабрики поступало в среднем по 310 тонн. На Батумской чайной фабрике таких напряженных дней было 12, на Салибаурской — 13, на Гонийской — 9 и на Хелвачаурской — 8. В целом для объединения и отдельных фабрик коэффициенты неравномерности были значительно выше нормы: для объединения — 3,5, для Гонийской фабрики — 3,7, для Хелвачаурской и Салибаурской фабрик — 3,6. Между тем расчетный коэффициент неравномерности на наших фабриках не должен превышать 2. Дни пик и связанные с ними отрицательные последствия были и в Кобулетском районе. Однако здесь таких дней было всего восемь, а вот коэффициент неравномерности составил почти четыре.

Отличился прошлый сезон тем, что сбор чайного листа в Хелвачаурском и Кобулетском районах начался в разное время: когда хелвачаурцы заготавливали максимальное количество сырья, кобулетцы еще не приступали к массовому сбору. А когда в Кобулетском районе настали горячие пиковые дни, этот этап в Хелвачаурском районе был уже пройден. Фабрики сумели творчески использовать сложившиеся условия: в дни пик из Хелвачаурского района в Кобулетский было вывезено около 500 тонн сырья, а из Кобулетского района в Хелвачаурский — 300 тонн.

Опыт прошлого года показал, что, помимо взаимопередачи сырья во время дней пик между фабриками Батумского и Кобулетского производственных объединений, необходимо увеличить производственную мощность чайных фабрик этих двух объединений с таким расчетом, чтобы она соответствовала коэффициенту неравномерности три. Приемку и переработку основной массы сырья во время пик гарантирует наращивание производственных мощностей, создание резервного оборудования на чайных фабриках. Уже к сезону 1975 года предусматривается на Батумской, Хелвачаурской и Кобулетской № 1 чайных фабриках увеличить мощности на 130 тонн сырья в сутки.

Однако более эффективной мерой является хранение листа на чайных фабриках в условиях пониженной (плюс один градус) температуры. Как показали лабораторные и полупроизводственные опыты при такой температуре лист можно хранить в течение 6—12 дней. Срок хранения листа значительно удлиняется путем его глубокого замораживания до минус 60 градусов. Полупроизводственное оборудование глубокого замораживания чайного листа монтируется на Ачквинской чайной фабрике, испытание его намечается в будущем сезоне.

Радикальным средством устранения авральных ситуаций можно считать систему агротехнических приемов по регулированию побегообразования на чайных кустах, обеспечивающую равномерное поступление листа на фабрики.

В последнее время у нас распространилась порочная практика, когда хозяйства одновременно приступают к массовому сбору. Явно игнорируются агроправила, согласно которым предусматривается сбор флешей с 4—5, а не с 6—7-листными побегами. Поэтому пиковые положения на фабриках возникают почти одновременно с началом сбора.

Для улучшения качества готовой продукции необходимо усовершенствовать технологию переработки сырья. Сейчас мы этим и заняты — разрабатываем методы и технические средства для выделения из уже готового чая стеблей, волокон и других грубых примесей. Однако при технологической переработке сырья происходит не только механическое смешивание нежных и грубых частей побега, но и биохимические и химические взаимопревращения веществ. Вследствие этого грубые части побега, содержащие вещества, отрицательно влияющие на вкусовые достоинства чая, ухудшают качественные показатели основной массы готового продукта. Поэтому, если даже потом удастся выделить грубые части побега, что очень трудно, мы не получим желаемых результатов, не сможем существенно улучшить качество чая. **Более разумно — и это технически легко осуществимо — отделять огрубевшие и грубые части побега до переработки сырья.**

Известно, что огрубевшие и грубые листья чайного побега содержат примерно те же вещества, что и молодые побеги. Меняется только количественное соотношение основных веществ. Так, с огрубением листа уменьшается синтез таких веществ, как кофеин, катехины, аминокислоты, и, наоборот, усиливается накопление в них целлюлозы, лигнина, смолистых веществ, пигментов и других. Возможность использования грубого материала для получения чайных концентратов обосновали советские ученые еще в конце 30-х годов.

В настоящее время быстрорастворимый чай в широком масштабе производится в Индии, Японии, а также в таких странах, как США, Англия, Швеция, которые не имеют собственного чайного сырья. Если в чаепроизводящих странах быстрорастворимый чай изготавливают из свежего листа, то в США и Англии этот продукт получают из готовых низкосортных чаев, причем готовый продукт облагораживается сухим экстрактом, полученным из сортового чайного листа.

Вместе с научными сотрудниками Всесоюзного НИИ чайной промышленности мы разработали методы получения сгущенных экстрактов чая из грубого материала. Этот новый вид чайного продукта, на наш взгляд, заслуживает внимания. Производство сгущенных экстрактов дает возможность механизировать реализацию чая в системе общественного питания. Кроме того, создается перспектива широкого использования продукта в кондитерской промышленности, в фармацевтической и в других отраслях. Производство быстрорастворимого чая имеет ряд других преимуществ: значительно сокращаются потребность в тароупаковочных материалах и транспортные расходы. Интересы дальнейшего развития отечественного чаеводства требуют освоения в кратчайший срок производства этого нового вида чайного продукта.

Комплексное использование чайного сырья предусматривает также применение части оставшегося грубого материала для выработки полуфабриката высококачественного зеленого кирпичного чая.

Таким образом, разделение поступающего на чайные фабрики сырья на нежную, огрубевшую и грубую фракции целесообразно с государственной точки зрения. Эту проблему — доведение сырья до кондиции для выработки черного байхового чая, зеленого байхового чая, быстрорастворимого чая и лао-ча — нужно считать главной для научно-исследовательских институтов, проектно-конструкторских бюро и других организаций, работающих в области производства чая. Причем, в первую очередь необходимо создать нужное оборудование для разделения поступающего на переработку чайного сырья.

Л. ЛАЗИШВИЛИ,
генеральный директор Батумского межрайонного производственного объединения чайных фабрик, кандидат технических наук.

Поиск, исследование, эксперимент

КРЫША НА ЛАДОНЯХ

Эта возможность — подержать в руках кусочек будущей крыши — была мне предоставлена в тресте «Грузкоммунремстрой» Министерства жилищно-коммунального хозяйства республики. Небольшая упругая пластинка, с виду похожая на сливовый лаваш, в действительности представляла собой деталь новой крыши — конечной цели эксперимента.

— Это образец синтетического каучука, который призван заменить традиционные рулонные материалы (рубероид, толь), применявшиеся при покрытии крыш со скатом, — поясняет главный инженер треста Реваз Николаевич Кладнашвили.

Какие требования предъявляются к новым материалам?

— Они должны быть, — рассказывает Р. Кладнашвили, — устойчивыми к атмосферным осадкам, сохранять эластичность в условиях изменения температур при эксплуатации кровли, хорошо соединяться с материалом крыши. В нашей стране и за рубежом проведена значительная работа по изысканию мастик и эмульсий, которые могут заменить рулонные ковры. Опыты выявили ряд преимуществ безрулонных покрытий, в частности, упрощение технологии устройства кровли, меньшую трудоемкость, экономию материалов.

Недостатки же рулонных материалов наглядно проявляются в практике строительства и нашей республики. Так, проверкой Комитета народного контроля Грузинской ССР установлено неудовлетворительное состояние плоских кровель жилых, культурно-бытовых и промышленных зданий. Из проверенных 516 зданий, построенных в Тбилиси в основном после 1963 года, в 328 в период 1972—1973 гг. был осуществлен капитальный ремонт, который обошелся в 864 тысячи рублей. И несмотря на это, в 323 домах все же протекает кровля.

Перед нами была поставлена задача найти новые материалы, надежные в эксплуатации и эффективные в экономическом отношении.

После тщательного изучения осуществляемых в СССР экспериментов в этом направлении мы остановили выбор на двух видах новых материалов — кровельном и гидроизоляционном покрытиях из хлорсульфополиэтиленовой мастики «Кровлелит» и битумно-бутилкаучуковой мастики.

Внедрение «Кровлелита», кстати, с успехом примененного при строительстве Курского вокзала в Москве, однако, оказалось неэффективным в условиях Грузии. Зато хорошо себя проявила вторая мастика, примененная нами в сентябре 1974 года для восстановления рубероидной крыши одного из детсадов Рустави.

Руставский эксперимент завершается. Кровля из битумно-бутилкаучуковой мастики будет испытываться в условиях осени и зимы 1974—1975 гг., что позволит окончательно определить ее перспективность в условиях Грузии. Однако уже сейчас ясно, что новинка себя оправдала. С Сумгаитским заводом синтетического каучука заключается договор о поставках сырья на этот год. В тресте предполагается наладить промышленное производство мастики собственными силами.

А. ЕРЕМЯН.

Факт крупным планом

РОЖДЕНИЕ СКАЗКИ

Только закончился утренний спектакль Тбилисского русского театра кукол. Из фойе доносятся возбужденные детские голоса, а мы сидим в маленькой комнате за сценой, и на нас со всех сторон смотрят куклы. За импровизированным «круглым» столом, на котором ворох ромашек из пенопласта, — известный театровед — секретарь Советского центра Международного союза деятелей театра кукол (УНИМА) И. Жаровцева и главный художник Рижского театра кукол П. Шенхоф. Они проводили в столице Грузии методический семинар для работников театров кукол.

Сама обстановка подсказывает тему, и мы начинаем разговор о «дивном диве» — кукольном театре.

Как же рождается это чудо?

— В театре кукол с самого его зарождения была заложена главная сила — возможность создания самого «актера», — рассказывает И. Жаровцева. — Это дает волю фантазии художника, простор режиссеру и драматургу. Для театра кукол пишут известные сказочники, поэты. Теперь не в диковинку поэтический спектакль, балет... Кукольный спектакль существовал и раньше в двух формах. Первая — это фантазия, сказка для детей. Вторая — сатира. Это уже спектакли для взрослых. Но вот поставили в Оренбурге «Маленького принца» и заговорили о возможностях постановки лирических и даже трагических спектаклей. В рижском театре, например, собираются в будущем ставить «Ричарда III» В. Шекспира. Удивительно? А ведь Гете многое для своего «Фауста» взял из немецких балаганных кукольных представлений. Так что у кукольного театра масса неиспользованных возможностей. Взять хотя бы главного героя любого спектакля — саму куклу. Лет десять назад ее старались максимально приблизить к оригиналу, соответственной была и механика движений. А сейчас учитывается степень обобщенности образа. Взять хотя бы отличную постановку «Петрушки» И. Стравинского в Риге.

П. Шенхоф показывает множество фотографий. Вот народ — стилизация под дымковскую игрушку, балерина, словно сошедшая с полотна модерниста, и Петрушка — удивительно обаятельное создание с живыми глазами.

В нашей стране 110 кукольных театров. Они пользуются огромным авторитетом и популярностью в мире. Не случайно будущий конгресс УНИМА состоится в Москве, где пройдет также большой фестиваль кукольных театров.

Л. САМОВСКИЙ.

На снимке: кукла-персонаж из спектакля «Петрушка».

СМОТР НАРОДНЫХ ТАЛАНТОВ

Всесоюзным Центральным Советом Профессиональных Союзов, Центральным Комитетом ВЛКСМ, Министерством культуры СССР, Министерством высшего и среднего специального образования СССР и Государственным комитетом Совета Министров СССР по профессионально-техническому образованию в 1975—1977 годах будет проведен первый Всесоюзный фестиваль самодеятельного художественного творчества трудящихся. Организация Всесоюзного фестиваля должна способствовать дальнейшему улучшению коммунистического воспитания, повышению трудовой и общественно-политической активности трудящихся, лучшему использованию свободного времени и совершенствованию культурного обслуживания советских людей.

Первый Всесоюзный фестиваль начнется в феврале 1975 года в производственных коллективах, учебных заведениях и воинских частях, культучреждениях. Он будет протекать как смотр народных талантов, как показ достижений трудящихся в культуре и искусстве.

В марте — сентябре 1976 года в областные, краевые центры для участия в конкурсах соберутся лучшие художественные кружки и коллективы, отдельные участники самодеятельности. После проведения республиканских конкурсов художественной самодеятельности, в апреле—августе 1977 года в столицах всех союзных республик, а также в ряде городов РСФСР будут проведены показательные выступления лауреатов Всесоюзного фестиваля по видам искусства.

Для поощрения участников фестиваля учреждены дипломы, премии и золотые медали.

Образован Всесоюзный оргкомитет по проведению фестиваля.

(ТАСС).

ЖАРКОЕ К СТОЛУ

50 тонн индюшатины дала Норийская индейководческая фабрика Гардабанского района в эти дни в торговую сеть Тбилиси и Рустави.

Молодое предприятие наращивает производственную мощность—строятся новые птичники. В этом году коллектив фабрики вдвое увеличит производство и сдаст государству 330 тонн птичьего мяса.

Автосервис на селе

Десятки автолюбителей обслуживает новый автопрофилакторий в селе Апени Лагодехского района. Для «диагностики» и замены неисправных узлов и деталей машин здесь имеются благоустроенные боксы, оснащенные новейшим оборудованием.

(ГрузИНФОРМ).

На снимке: новогодняя елка в Большом концертном зале Грузфилармонии.

Фото М. Квирикашвили.

Перед лицом закона

ОПЕРАЦИЯ «ЦЕМЕНТ»

Однажды на Георгия Шарипашвили, шофера-экспедитора Каспского автотранспортного предприятия, снизошло озарение. Какого именно числа это произошло, сейчас трудно сказать. Известно только, что это случилось тогда, когда Шарипашвили находился за рулем своего цементовоза. Привычное однообразие лениво ворочавшихся мыслей вдруг было взорвано идеей: цемент можно продать! Не сдать по накладной, а именно продать.

Эта мысль внесла определенные изменения в безмятежную доселе жизнь Шарипашвили. Правда, мы не можем дать твердой гарантии в том, что подобные идеи не озаряли отчаянную голову шофера-экспедитора и прежде.

Шарипашвили принялся за детальную разработку намеченного плана. Прежде всего предстояло найти покупателя. Сделать это оказалось несложно: жительница села Ховле Каспского района Кетеван Кошадзе изъявила готовность купить у Шарипашвили 10 тонн цемента по цене 50 рублей за тонну. Предприимчивый шофер получил на Каспском цементном заводе 11.750 килограммов цемента, который вместо того, чтобы доставить по назначению, глубокой ночью привез к дому Кошадзе. Получив от последней деньги, Шарипашвили тем не менее не смог воспользоваться ими, так как вскоре был задержан сотрудниками Каспского райотдела внутренних дел.

Нехитрая, казалось бы, история: один нечистый на руку человек решил залезть в государственный карман, а другой не слишком морально чистоплотный человек сделал вид, что не замечает этого. Но у этой ординарной истории есть один любопытный аспект. Дело в том, что ни в ходе следствия, ни в ходе судебного разбирательства (дело слушалось нарсудом Каспского района) так и не было установлено, кому именно предназначались те 11 с лишним тонн цемента, которые Шарипашвили продал «налево».

Сам подсудимый объяснил наличие у него «лишнего» цемента следующим образом. Якобы он, доставив 15.600 килограммов цемента на Тбилисский комбинат отделочных материалов треста «Грузстройиндустрия», неполностью опорожнил цистерну, сумел обмануть старшего мастера Н. Лабадзе и оставить в цементовозе большую часть груза. Однако Лабадзе категорически опроверг это утверждение, заявив, что он сполна получил все 15 с половиной тонн. Произведенная в бухгалтерии комбината ревизия подтвердила правоту мастера.

Шарипашвили и Кошадзе понесли заслуженное наказание. Но в уравнении операция «Цемент» так и осталось одно неизвестное: какой организации, предприятию, строительному объекту был нанесен материальный ущерб в результате преступной сделки Шарипашвили и Кошадзе? И в связи с этим вопросом не может не возникнуть другой: как же поставлен учет и контроль за выдачей цемента на Каспском цементном заводе, как ведется документация на Каспском автотранспортном предприятии, если оказалось так сложно установить, кому, когда и сколько было отпущено цемента?

И. ВЕНАДЗЕ.

Приглашение к экрану

Голубыми тропами

Много ли у человека голубых троп, пролегающих через моря и океаны, реки и озера, каналы и водохранилища?

У экипажа дальнего плавания «Амирани», совершившего многодневное путешествие на двух моторных лодках «Прогресс», их больше чем достаточно. Семь тысяч километров, вместивших в себя два моря, девять рек, озера, каналы, водохранилища от Батуми до Ленинграда, — таков маршрут последней «одиссеи» экипажа.

Но пора представить его участников. Капитан дальнего плавания Александр Кавелашвили, главный механик Зураб Сахелашвили, прозванный из-за широкой окладистой бороды «папашей», старший механик, балагур и весельчак Нодар Рчеулишвили. И надежда всей команды, выпускник «курсов по оказанию неотложной медицинской помощи» Гурам Сахелашвили. Все четверо — геологи. И только один ее участник, внесший некоторый диссонанс в этот геологический квартет, — Джимшер Кристесашвили — кинооператор студии «Грузия-фильм».

«Голубыми тропами» — так назвали новый телефильм режиссер-постановщик Мераб Гванцеладзе и автор сценария и оператор Д. Кристесашвили.

Советуем прочесть

НАЧИНАЮТ С АЗБУКИ

С бадминтоном — интересной, полезной спортивной игрой в Грузии мы познакомились сравнительно недавно, но с каждым годом он завоевывает все большую популярность.

Существует бадминтон оздоровительный, который мы часто видим на полянках, во дворах школ и жилых домов, существует и бадминтон спортивный. В городах и районах республики уже сейчас насчитывается целый ряд спортивных секций бадминтона, в основном при вузах. Однако нормальной постановке тренировочной работы мешает отсутствие специальной литературы на грузинском языке. Сейчас этот пробел начинает восполняться.

Издательство «Сабчота Сакартвело» выпустило на грузинском языке «Азбуку бадминтона», авторами которой являются известные специалисты А. Галицкий и О. Марков. Книжка знакомит читателя с историей возникновения бадминтона, правилами игры, методикой обучения и тренировочных занятий. Написанная в живой, популярной форме, снабженная схемами и иллюстрациями, она сослужит добрую службу всем, кто любит эту интересную игру и собирается заняться ею всерьез.

Перевод «Азбуки бадминтона» осуществлен судьей республиканской категории, председателем президиума судейской коллегии Федерации бадминтона Грузинской ССР Г. Амирхановым.

М. МИНАШВИЛИ.

НОВОСТИ СПОРТА

ВОЛАН НАД СЕТКОЙ. Вчера в Тбилиси стартовал розыгрыш Кубка Грузии по бадминтону. На старт вышли сильнейшие мужские и женские команды Тбилиси, Сухуми, Батуми и Рустави. Первый день соревнований принес успех спортсменам тбилисского «Буревестника», которые со счетом 5:0 победили руставский «Гантиади». С таким же счетом сухумские спартаковцы победили одноклубников из Батуми.

В финале женских команд переходящий приз оспаривают спортсменки тбилисского «Буревестника», обыгравшие со счетом 3:0 команду руставского «Гантиади», и спартаковки Батуми, взявшие верх над сухумским «Спартаком» — 3:0.

Сегодня — день финалов.

ОСЕЧКА ДИНАМОВЦЕВ МОСКВЫ. В повторном матче чемпионата страны баскетболисты московского «Динамо» уступили на своей площадке кауна с с к о м у «Жальгирису»—74:85 (41:45).

Гости лидировали с первой до последней минуты матча. К концу первого тайма москвичи, правда, сократили разрыв до минимума, однако после перерыва игроки «Жальгириса» как бы обрели второе дыхание.

КУБОК ТИХООКЕАНСКИХ МОРЯКОВ. Новая гравировка появилась на большой, позолоченной чаше — Кубке Тихого океана, обладателем которого оказались на этот раз спортсмены океанского теплохода «Анри Барбюс». В число призеров попали представители экипажей двух других судов Дальневосточного ордена Ленина морского пароходства — «Комсомолец Спасска» и «Орша».

В этих соревнованиях, чей девиз — «Океаны и моря объединяют народы», выступило свыше 250 команд из 28 государств. Наряду с советскими моряками спортивную борьбу за трофей вели моряки Польши, ГДР, Англии, Норвегии, Японии и других стран, теплоходы и танкеры которых, совершают регулярные рейсы в бассейне Тихого океана. За два года проведены сотни встреч по волейболу, футболу, поднятию тяжестей и многим другим видам спорта.

Многие встречи проходили в необычных условиях. Нередко матчи по футболу в Арктике моряки проводили на плавающих льдинах, а волейболисты играли на палубах, привязывая мяч капроновой нитью, чтобы он не улетел за борт.

Кстати, турниру на Кубок Тихого океана предшествовали другие соревнования. До этого с огромным успехом проводились розыгрыши Кубка Японского моря, Кубка интернациональной дружбы, в которых отлично выступали моряки советских теплоходов «Игарка», «Шадринск», японской шхуны «Кунисима-мару» и других судов.

Клуб «Заря Востока»

64 клетки

ОБОШЛИСЬ БЕЗ ПЕРЕВОДЧИКА

Любопытный случай произошел в практике второго чемпиона мира по шашкам Эммануила Ласкера. Во время пребывания в Москве чемпион посетил турнир командного первенства ВЦСПС. В конце 20-х годов команды были смешанные — играли шахматисты и шашисты. Беседуя с последними, Ласкер вскользь заметил, что, хотя считает русские шашки интересными, но, на его взгляд, из 64-клеточных шашек самые удачные английские. Киевский мастер Б. Блиндер принялся защищать престиж русских шашек.

— А вы, молодой человек, знаете правила английских шашек?—хитро прищурив глаз, спросил чемпион мира.

— Знаю. Отличаются они тем, что простая не берет назад, а дамка ходит только на соседнее поле.

— Верно. Попробуйте в таком случае найти, как белые выигрывают, — и Ласкер быстро расставил шашки. Киевлянин сравнительно быстро нашел решение.

— А теперь позвольте и вам кое-что предложить?

Последовал молчаливый кивок головой. Блиндер поставил позицию. Ласкер сел и, запыхтев сигарой, погрузился в раздумье.

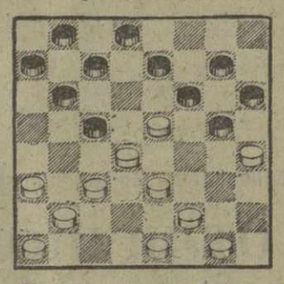

Прошло десять, двадцать минут... Переводчик, видя, что он пока не нужен, отошел в сторону. Несколько раз киевлянин порывался показать решение, но Ласкер без лишних слов отводил его руку. Наконец, он откинулся на спинку стула и вопросительно посмотрел на молодого шашиста. Тот оглянулся в поисках переводчика, но не обнаружил его и стал молча передвигать шашки:

1. e3—f4! g5:e3 (1. ...c5:e3 быстро проигрывает) 2. g1—h2!! e3:g1 3. c3—b4 c5:e3 4. e1—f2 f6:d4 5. h4—g5 h6:f4 6. b2—c3 d4:b2 7. f2:d4 g1:c5 8. b4:c1 ×.

Ласкер развел руками, вынул изо рта сигару и громко произнес: «Колоссаль!».

ПРОВЕРЬТЕ ВАШИ РЕШЕНИЯ

Напоминаем позицию, приведенную в «Заре Востока» от 15 декабря 1974 года (автор композиции В. Инцкирвели): **белые** — 21, 29, 31, 34, 36, 38, 39, 41, 44, 50 (10); **черные** — 9, 12, 13, 16, 18, 19, 20, 22, 23, 25 (10).

1. 44—40 16:27 2. 34—30 23:32 (или 2. ...25:32) 3. 41—37 25:45 (или 3. ...23:45) 4. 37:8 13:2 5. 31:15 9—14 6. 36—31 2—8 7. 31—27 8—13 8. 27—22 13—19 9. 22—18! 19—24 10. 18—13 24—29 11. 13—8 29—33 12. 8—3 14—19 13. 3—21 33—39 14. 21—49 19—23 15. 15—10 23—28 16. 10—4! (не выигрывает 16. 10—5? из-за 16. ...28—33, и белые не могут воспрепятствовать жертве черных ходом 39—44 и проходу в дамки 45—50) 17. 49—27! — единственный, ведущий к победе 17. ...39—44 18. 50:28 45—50 19. 27—18 × — белые успели подготовить петлю.

КАКИЕ МОГУТ БЫТЬ РЕКОРДЫ В ШАШКАХ?

В СССР гигантские сеансы одновременной игры в русские шашки имеют своих рекордсменов. Первый чемпион страны Василий Медков сразился в сеансе более чем со ста любителями шашек. Он состоялся 16 августа 1928 года в городе Бежицком (Брянская область). Сеансер выиграл 102, проиграл 3 и свел вничью 14 партий.

История гигантских сеансов одновременной игры в международные шашки берет начало с 1932 года, когда французский мастер Луи Сигал «экзаменовал» более ста любителей. Чемпион Нидерландов Фрэнк Раман играл на 133 досках. В 1962 году сенегальский гроссмейстер Баба Си довел число досок до 150 (его результат +112, =33, — 5).

— Это было восемь часов беспрерывного хождения вдоль бесконечного ряда шашечных досок, — сказал Баба Си после сеанса.

Нынешний чемпион мира голландец Тон Сейбрандс в 1967 году дал сеанс на 169 досках (+115, = 43, — 11). «Рекордное хождение» Сейбрандса длилось около 12 часов.

Редактор О. КИНКЛАДЗЕ.

Программа телевидения с 6 по 12 января 1975 года

ТВ

6 ЯНВАРЯ

По первой программе. 17.05 — Документальный фильм. 18.00 — Объявления. **В дни школьных каникул:** 18.05— Цветное телевидение Грузии. «Экран мальчика с пальчик». 18.40 — Цветное телевидение. Телевизионный многосерийный мультфильм «Волшебник изумрудного города». (5-я серия). 19.00 — «Республиканский вестник» (на русском языке). 19.20—«Встречный план» в действии. 19.45 — Грузинские народные песни. 20.20 — «Моамбе» — информационная программа. 20.50 — Цветное телевидение. Премьера итальянского телевизионного многосерийного художественного фильма «Пуччини». (1-я серия). 22.00 — **Из Москвы.** «Время» — информационная программа. 22.30 — «Театральная Абхазия» (повторно). По окончании — новости. **По второй программе.** 18.05 — **Для детей.** Короткометражный фильм. 19.35— Объявления. 19.40 — Телефильм. 20.30— «К 30-летию Великой Победы». Художественный фильм «Иваново детство».

7 ЯНВАРЯ

По первой программе. 10.05 — **Из Москвы.** Цветное телевидение. Утренняя гимнастика. 10.20 — **Из Москвы.** Новости. **В дни школьных каникул:** 10.30 — Кинопрограмма. 11.00 — Цветное телевидение. Болгарский художественный фильм «Мой отец маляр». 12.20 — **Из Москвы.** Цветное телевидение. «Клуб кинопутешествий». 13.05 — **Для детей.** Польский многосерийный художественный фильм «Приключения Цивиля». (1-я серия, на грузинском языке). 17.00 — Программа передач. 17.05 — **Для поступающих в вузы.** Лекция по биологии. 17.50 — Кинооочерк. 18.00 — Объявления. **В дни школьных каникул:** 18.05 — Музыкально-литературная передача «Зима». 18.35 — Цветное телевидение. Телевизионный многосерийный мультфильм «Волшебник изумрудного города». (6-я серия). 19.00 — Телефильм. 19.35 — Концерт. 20.10 — «Спортивное обозрение» 20.30 — «Моамбе» — информационная программа. 21.00 — Цветное телевидение. Премьера итальянского телевизионного многосерийного художественного фильма «Пуччини». (2-я серия). 22.00 — **Из Москвы.** «Время» — информационная программа. 22.30 — «Труд и отдых». Телевизионный профсоюзный журнал. По окончании — новости. **По второй программе.** 18.05 — **Для детей.** Кинопрограмма. 19.30 — Художественный фильм «Каждый вечер после работы». 21.00 — Объявления. 21.05 — Кинооочерк. 21.30 — Эстрадный концерт.

8 ЯНВАРЯ

По первой программе. 10.05 — **Из Москвы.** Цветное телевидение. Утренняя гимнастика. 10.20 — **Из Москвы.** Новости. **В дни школьных каникул:** 10.30 — **Из Москвы.** Цветное телевидение. «По вашим просьбам, ребята!». 11.15 — Польский телевизионный многосерийный художественный фильм «Приключения Цивиля». (4-я серия, на грузинском языке). 11.45 — Кинозал цветного телевидения Грузии. Экранизация литературных произведений. «Хождение по мукам»: фильм первый— «Сестры». 17.00 — Программа передач. 17.05 — **Для поступающих в вузы.** Лекция по истории СССР. 17.50 — Кинооочерк. 18.15 — Объявления. 18.20 — «Больше внимания сельскохозяйственной технике». **В дни школьных каникул:** 18.40 — Цветное телевидение. Телевизионный многосерийный мультфильм «Волшебник изумрудного города». (8-я серия). 19.00 — **Для школьников.** «Цхраилитуши». 20.00 — «Моамбе» — информационная программа. 20.25 — **Из Москвы.** «В мире бизнеса». «Тайна Дональда Кроухорста». Ведущий — политический обозреватель Центрального телевидения и Всесоюзного радио В. Дунаев. 20.55 — Цветное телевидение. Премьера итальянского телевизионного многосерийного художественного фильма «Пуччини». (4-я серия). 22.00 — **Из Москвы.** «Время» — информационная программа. 22.30 — Чемпионат СССР по фигурному катанию. **(Передача из Киева). По второй программе.** 18.05 — Кинопрограмма. 19.05 — Концерт. 19.40 — Телефильм. 20.25 — Объявления. 20.30— Художественный фильм «Последняя ночь комиссара Берлаха».

10 ЯНВАРЯ

По первой программе. 10.05 — **Из Москвы.** Цветное телевидение. Утренняя гимнастика. 10.20—**Из Москвы.** Новости. **В дни школьных каникул:** 10.30—Цветное телевидение. Концертный зал телестудии «Орленок». 11.15 — Польский телевизионный многосерийный художественный фильм «Приключения Цивиля». (5-я серия, на грузинском языке). 11.45 — Кинозал цветного телевидения Грузии. Экранизация литературных произведений. «Хождение по мукам». Фильм второй — «Восемнадцатый год». 16.50 — Программа передач. 16.55 — **Для поступающих в вузы.** Лекция по физике. **В дни школьных каникул:** 17.40—Цветное телевидение. «Праздник елки». Передача из Кремлевского Дворца съездов. 18.40 — Цветное телевидение. Телевизионный многосерийный мультфильм «Волшебник изумрудного города». (9-я серия). 19.00— «Не допускать текучести кадров». 19.15— Кинооочерк. 19.25 — **Из Москвы.** Цветное телевидение. «Мир социализма». 19.55 — «Закон и законность». 20.10— «Моамбе» — информационная программа. 20.40 — Цветное телевидение. Программа телевизионного многосерийного художественного фильма «Пуччини». (5-я серия). 22.00 — **Из Москвы.** «Время» — информационная программа. 22.30 — Цветное телевидение. Чемпионат СССР по фигурному катанию. **(Передача из Киева). По второй программе.** 18.05 — Кинозал цветного телевидения Грузии. **Для детей.** Музыкальный фильм «Мы идем и поем». 19.15 — Концерт. 19.55— Телефильм. 20.30 — Объявления. 20.35— Кинозал цветного телевидения Грузии. Художественный фильм «Потерянные миллионы».

11 ЯНВАРЯ

По первой программе. 10.05 — **Из Москвы.** Цветное телевидение. Утренняя гимнастика. 10.20 — **Из Москвы.** Новости. 10.30 — Телефильм. 11.00 — **Из Москвы.** «Для вас, родители!». 11.30 — **Для поступающих в вузы.** Лекция по математике. **В дни школьных каникул:** 12.15 — Польский телевизионный многосерийный художественный фильм «Приключения Цивиля». (6-я серия, на грузинском языке). 12.40 — Кинозал цветного телевидения Грузии. Экранизация литературных произведений. «Хождение по мукам». Фильм третий — «Хмуров утро». 14.20 — **Из Москвы.** «Здоровье». Научно-популярная программа. 15.50 — «30 минут любителям кино». 16.20 — Телефильм. 16.50 — Передача для воинов Советской Армии. «Голубой экран» (повторно). 17.40 — **Из Москвы.** Цветное телевидение. «В мире животных». 18.40 — Цветное телевидение. Телевизионный многосерийный мультфильм «Волшебник изумрудного города». (10-я серия). 19.00 — «На страже законности». 19.15— Чемпионат СССР по фигурному катанию. **(Передача из Киева).** 20.15 — «Международные обозреватели за «круглым столом». 20.50 — Кинооочерк. 21.00 — «Моамбе» — информационная программа. 21.30 — Концерт. 22.00 — **Из Москвы.** «Время» — информационная программа. 22.30 — Кинозал цветного телевидения Грузии. Впервые на нашем экране. Художественный фильм «Свадебное танго». По окончании — новости. **По второй программе.** 18.05— Кинозал цветного телевидения Грузии. Художественный фильм «За лесами, за горами». 19.10 — «Тбилиси и тбилисцы». 19.40 — Телефильм. 20.15— Кинозал цветного телевидения Грузии. Художественный фильм «Липовая аллея».

12 ЯНВАРЯ

По первой программе. 10.00 — **Из Москвы.** Цветное телевидение. Утренняя гимнастика. 10.20 — **Из Москвы.** Новости. 10.30 — **Из Москвы.** Цветное телевидение. «Будильник». 11.00 — **Для детей.** Художественный фильм. 12.30— «Киноафиша». 13.00 — **Из Москвы.** Цветное телевидение. «Музыкальный киоск». 13.30 — Польский телевизионный многосерийный художественный фильм «Приключения Цивиля». (7-я серия). 13.55 — «Шахматная школа». 14.15 — **Для детей.** «Цангала и Гогоная». 14.30 — Кинооочерк. 14.50 — «Здоровье». Телепрограмма. 15.20 — Цветное телевидение Грузии. «Городища— музеи мира». 15.50 — Телефильм. 16.20 — Цветное телевидение. Чемпионат СССР по фигурному катанию. **(Передача из Киева).** 17.25 — **Из Москвы.** «Международная панорама». 17.55 — Кинооочерк. 18.10 — «В ответ на Обращение к партии, к советскому народу». 18.35 — Кинооочерк. 18.45 — «Юность». Телепрограмма. 19.30 — Эстрадный концерт. 20.00 — Кинооочерк. 20.20 — «Кинодокументы рассказывают». 21.00 — «Моамбе» — информационная программа. 21.15 — Кинооочерк. 21.30 — «Беспощадную борьбу клеветникам». 21.45 — Кинооочерк. 22.00 — **Из Москвы.** «Время» — информационная программа. 22.30 — Цветное телевидение Грузии. Новогодний концерт (повторно). **По второй программе.** 18.00 — Программа передач. 18.05 — Телепостановка. 19.35 — Концерт. 20.05 — Кинооочерк. 20.30 — Художественный фильм «Мистер Икс».

АДРЕС РЕДАКЦИИ: 380008, Тбилиси-8, пр. Руставели, 42

ТЕЛЕФОНЫ: приемная — 93-11-58; заместители редактора — 93-18-54, 93-18-07; ответственный секретарь — 93-17-06; заместитель ответственного секретаря — 93-52-00. ОТДЕЛЫ: партийной жизни—93-15-01; пропаганды марксистско-ленинской теории—93-16-27; промышленности, транспорта и товарооборота—93-22-34; сельского хозяйства—93-19-19; советского строительства—99-50-61; литературы и искусства — 99-93-28; науки, вузов и школ — 93-17-54; писем и массовой работы—93-13-54, 93-22-19; республиканской информации—93-17-58; иностранной информации—93-18-59; иллюстрации—99-89-65; сектор корреспондентской сети и обзора печати—93-24-17. СОБСТВЕННЫЕ КОРРЕСПОНДЕНТЫ: Сухуми—2-40-20; Батуми—41-68; Цхинвали — 24-46; Кутаиси—5-21-22; Рустави—12-52-16; Гори—33-58; Ахалцихе—2-17-81; Зестафони — 27-58; Зугдиди — 26-20; Махарадзе — 6-44-33; Телави — 29-01. Бухгалтерия—93-93-95; прием объявлений — 93-93-94.

ТИПОГРАФИЯ ИЗДАТЕЛЬСТВА ЦК КП ГРУЗИИ. 380008. ТБИЛИСИ-8, ул. ЛЕНИНА, 14.

ИНДЕКС 66432. УЭ 06903