Пролетарии всех стран, соединяйтесь!

ЗАРЯ ВОСТОКА

ზარია ვოსტოკა
საქართველოს კპ ცენტრალური კომიტეტის, საქართველოს სსრ უმაღლესი საბჭოსა და საქართველოს სსრ მინისტრთა საბჭოს ორგანო

ГАЗЕТА ВЫХОДИТ С ИЮНЯ 1922 ГОДА

Орган ЦК КП Грузии, Верховного Совета Грузинской ССР и Совета Министров Грузинской ССР

№ 25 (15089) ● ЧЕТВЕРГ, 30 ЯНВАРЯ 1975 ГОДА ● Цена 2 коп.

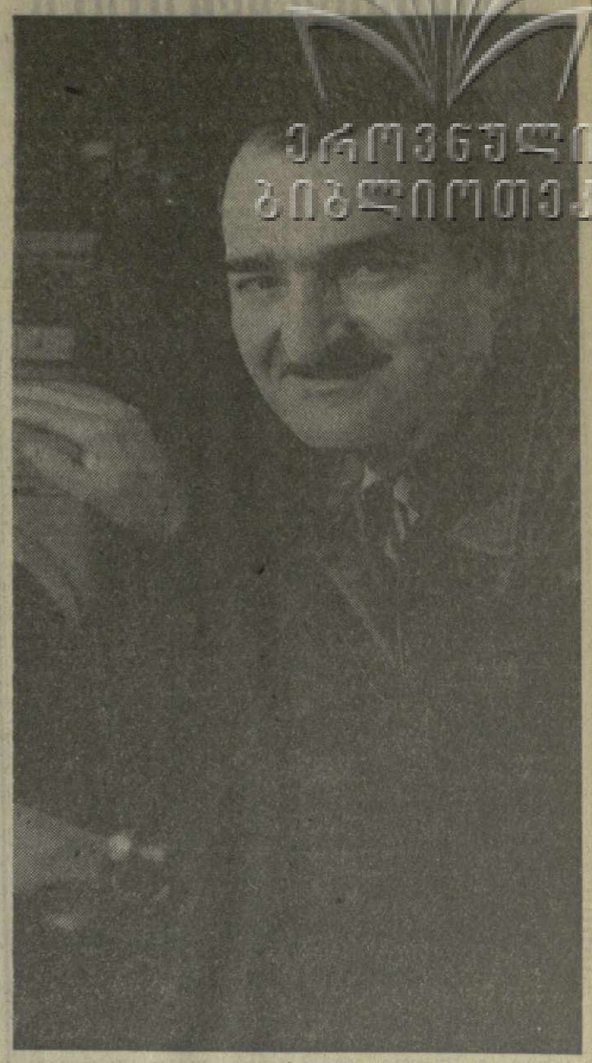

▲ ТРИФОН РОСТИАШВИЛИ, токарь шестого разряда, работает на Тбилисском авиационном заводе имени Димитрова. В начале девятой пятилетки он выступил с инициативой развернуть социалистическое соревнование за досрочное завершение заданий пятилетки и к 15 октября 1974 года выполнил свой личный пятилетний план. За высокие производственные показатели коммунист Трифон Ростиашвили награжден орденом Ленина и значком победителя социалистического соревнования.

На снимке: Трифон Ростиашвили.

Фото И. Давиташвили и А. Рухадзе. (Фотохроника ГрузИНФОРМа).

▲ ХОРОШО НАЧАЛ ЗАВЕРШАЮЩИЙ ГОД ДЕВЯТОЙ ПЯТИЛЕТКИ коллектив Тбилисского прядильно-трикотажного комбината. С энтузиазмом встретив Обращение ЦК КПСС к партии, к советскому народу, текстильщики решили дать сверх годового планового задания продукции на 79.000 рублей. Их слова не расходятся с делом. Во всех цехах, на всех участках, в бригадах и сменах с новой силой развернулась борьба за досрочное выполнение и перевыполнение плановых заданий и социалистических обязательств. Соревнование текстильщиков проходит под девизом «Дать продукции больше, лучшего качества, с меньшими затратами».

На снимке: передовая прядильщица Нанули Джимшеленишвили.

Фото Р. Качарава.

ПРАВЛЕНИЕ КОЛХОЗА

В Примерном Уставе колхоза разработаны основы управления коллективным хозяйством. В нем подчеркивается, что всеми делами управляет собрание членов колхоза, а в период между собраниями — избранное правление.

Велика ответственность правления колхоза. В руках этого коллективного исполнительно-распорядительного органа — судьба всего общественного хозяйства. Он призван решать важнейшие вопросы производственной и финансовой деятельности колхоза, осуществлять на селе культурно-бытовое строительство. Вот почему колхозники кровно заинтересованы в том, чтобы избирать в правление своих лучших представителей —, умных, добросовестных, опытных людей. В этом заинтересовано и государство: чем рациональнее будет управление колхозным производством, тем больше получит оно сельскохозяйственной продукции.

В последние годы значительно возросли средние размеры колхозов, увеличились их доходы. Многие хозяйства располагают огромными материальными и финансовыми ресурсами, по характеру и организации производства они все больше приближаются к промышленным предприятиям. С укрупнением колхозного производства, оснащением его современными техническими средствами растут и требования к тем, кто управляет им. Не случайно в Обращении ЦК КПСС к партии, к советскому народу говорится: «Обстоятельный и самокритичный анализ как наших достижений, так и возникающих проблем, является необходимой предпосылкой дальнейшего продвижения вперед. Дело за тем, чтобы повсеместно и умело использовать наши возросшие возможности, привести в действие резервы, решительно преодолевать недостатки...»

Эти слова звучат наказом для правлений колхозов. Сейчас, когда в республике завершились отчетные и отчетно-выборные собрания, когда во многих колхозах обновился состав правлений, крайне важно, чтобы повсюду улучшилось руководство сельскохозяйственным производством. В центре внимания каждого правления колхоза должны быть решения декабрьского (1974 г.) Пленума ЦК КПСС, выводы и предложения, содержащиеся в речи Генерального секретаря ЦК КПСС товарища Л. И. Брежнева.

На Пленуме отмечалось, что задания на 1975 год следует рассматривать как минимальные. Можно и нужно активно бороться за их перевыполнение. Но для этого прежде всего необходимо поднимать уровень руководства производством. Это в полной мере относится и к правлениям колхозов, непосредственным организаторам сельскохозяйственного производства. Однако многие из них никак не могут перестроить стиль работы, отказаться от устарелых методов руководства.

Вот пример. Правление колхоза села Мекеидзееби Хулойского района при разработке производственно - финансового плана на 1974 год исходило из наличия 465 трудоспособных колхозников, хотя в хозяйстве их — 592. Не удивительно, что неучтенная часть колхозников вообще не принимала участия в общественном производстве. С 1 января по 1 августа в хозяйстве было забито 28 голов крупного рогатого скота живым весом в 2.611 килограммов. А мяса получено 957 килограммов. Балансовая стоимость скота составляла 5.836 рублей, от его реализации же получено 1.529 рублей. Убытки в размере 4.307 рублей целиком на совести правления колхоза, которое не обеспечило уход за скотом и сдало его ниже средней упитанности. Не сумело правление организовать уход и за посевами кукурузы. С площади 15 гектаров здесь не получили ни одного килограмма зерна. В колхозе допускаются приписки, переплачиваются деньги, неправильно учитываются работы, выполняемые с помощью техники, и т. д. Но на все это правление колхоза смотрит сквозь пальцы. Очевидно, потому, что его «деятельность» никто не контролирует — ни колхозники, ни управление сельского хозяйства, ни исполком Совета депутатов трудящихся Хулойского района. В горном, экономически слабом хозяйстве, где каждый рубль должен быть на особом счету, транжирят тысячи, десятки тысяч рублей.

Анализ хозяйственно-финансовой деятельности более 200 экономически слабых колхозов республики показал, что они в последние годы не выполнили планов получения валовых доходов. У хозяйств — большие затраты, не покрытые доходами. Они не располагают необходимыми оборотными средствами, имеют задолженность по оплате труда колхозников в крупных размерах. За столь неблаговидное положение дел в первую очередь несут ответственность правления колхозов. На XIV пленуме ЦК КП Грузии отмечалось, что они, как и местные партийные, советские и сельскохозяйственные органы, неэффективно используют землю, материальные, денежные и трудовые ресурсы, неудовлетворительно руководят экономикой этих хозяйств.

Практика показывает, что в колхозах республики с большим трудом пробивают себе дорогу экономические методы управления производством. Ведь не секрет, например, что можно насчитать всего лишь несколько десятков колхозов, где образцово налажен внутрихозяйственный расчет. Кто же должен заботиться об укреплении экономической службы колхозов, если не их правления?

Хорошо известны успехи колхоза села Земо-Кеди Цителцкаройского района. Правление этого хозяйства — коллективный организатор общественного производства. Оно регулярно собирается на своих заседаниях, оперативно и со знанием дела решает важнейшие вопросы экономики, культуры, быта. Можно назвать и многие другие колхозы, правления которых четко выполняют свои функции, выражая волю колхозников.

Партийные организации призваны чаще контролировать деятельность правлений колхозов, оказывать им практическую помощь. Ведь в каждом хозяйстве — свои задачи, множество разных забот. Справиться с ними в первую очередь должно правление. Только в таком случае можно рассчитывать на дальнейший подъем колхозного производства, создание творческих условий для развертывания соревнования за успешное претворение в жизнь решений XXIV съезда КПСС.

ВЫСОКИЕ РУБЕЖИ ЗАВЕРШАЮЩЕГО

СОЦИАЛИСТИЧЕСКИЕ ОБЯЗАТЕЛЬСТВА ТРУДЯЩИХСЯ ТБИЛИСИ

Трудящиеся столицы Советской Грузии, стремясь достойно ознаменовать завершающий год девятой пятилетки и высокими трудовыми достижениями встретить 30-летие Победы советского народа в Великой Отечественной войне, подсчитав свои резервы и возможности, приняли следующие обязательства на 1975 год:

Коллективы промышленных предприятий обязуются государственный план на 1975 год по объему реализации продукции и выпуску большинства важнейших видов изделий выполнить 25 декабря. Изготовить и реализовать продукцию сверх государственных заданий на 40 миллионов рублей. Прирост выпуска продукции в текущем году и за пятилетие в целом получить в основном за счет повышения производительности труда.

Выпустить сверх государственных заданий 20 металлорежущих станков, один модернизированный электровоз ВЛ-22И, 10 единиц литейного оборудования, 4 единицы виноградоперерабатывающего оборудования, десятки аналитических приборов, 250 тонн стального и 200 тонн чугунного литья, 250 тысяч штук силикатного кирпича, на несколько сот тысяч рублей телеграфной аппаратуры, 40 тысяч метров шелковых и 33 тысячи метров шерстяных тканей, 500 тысяч квадратных дециметров жестких и 50 тысяч квадратных дециметров хромовых кожтоваров, 60 тысяч пар обуви, на 1 млн. рублей швейных и трикотажных изделий, 96 тысяч пар чулочно-носочных изделий, 150 тонн расфасованного чая, 20 тысяч декалитров коньяка, 1 тысячу декалитров вина, 200 тысяч бутылок шампанского, а также много других видов продукции.

Значительно расширить производство товаров народного потребления, культурно-бытового назначения и хозяйственного обихода на предприятиях всех отраслей, улучшить их ассортимент и качество.

Освоить производство и выпустить не менее 500 новых, более совершенных типов и моделей машин, приборов, материалов, изделий широкого потребления, отвечающих современным техническим требованиям и уровню лучших отечественных и зарубежных образцов.

Ускорить темпы реконструкции и технического перевооружения предприятий, улучшить организацию труда и управления производством на научной основе, широко внедрять в производство современные средства организационной и вычислительной техники, информации и связи. Осуществить мероприятия по дальнейшей механизации трудоемких ручных операций и погрузочно-разгрузочных работ. Ввести в действие не менее 30 автоматических, полуавтоматических, поточно-механизированных и конвейерных линий, 500 единиц нового, высокопроизводительного оборудования, модернизировать свыше 350 станков и агрегатов.

Коллективы промышленных предприятий будут вести неустанную борьбу за всемерное улучшение качества, внешнего оформления и упаковки выпускаемой продукции, повышение ее надежности и долговечности, за максимальное сокращение потерь от брака, за честь заводской и фабричной марки, широко внедрять системы бездефектного изготовления и сдачи продукции с первого предъявления, подготовят и представят к аттестации на государственный Знак качества не менее 60 видов промышленной продукции, значительно расширят производство изделий высшей категории.

Трудящиеся Тбилиси усилят шефскую помощь труженикам сельского хозяйства.

Коллективы строительных и проектных организаций, предприятий промышленности строительных материалов обязуются завершить годовую программу строительно-монтажных работ 27 декабря; дополнительно произвести строительно-монтажные работы в объеме 4 миллионов рублей; ввести в эксплуатацию сверх плана жилые дома общей площадью 15 тысяч квадратных метров.

Обеспечить сдачу вводимых в эксплуатацию объектов в основном с оценкой «отлично» и «хорошо».

Путем повышения технического уровня строительства, внедрения передовых методов и научной организации труда, механизации трудоемких процессов повысить производительность труда против плана на 0,5 процента. Значительно снизить себестоимость строительно-монтажных работ.

Коллективы транспортных организаций приняли обязательства по досрочному завершению плановых заданий грузоперевозок и улучшению обслуживания пассажиров.

Коллективы предприятий торговли и общественного питания обязуются досрочно, 30 декабря завершить годовой план товарооборота. План прибыли перевыполнить на 1,5 процента и получить сверхплановую прибыль в сумме 245 тысяч рублей.

Работники бытового обслуживания населения обязуются досрочно выполнить годовой план и оказать дополнительные услуги населению на 50 тысяч рублей. Повысить производительность труда в бытовом обслуживании дополнительно к плану на 1,5 процента.

Работники предприятий и служб городского хозяйства обязуются досрочно, 27 декабря выполнить годовой план по основным показателям.

Высокие обязательства взяли также коллективы научно-исследовательских и проектно-конструкторских учреждений, учебных заведений, медицинских учреждений, работники культуры, творческих организаций и зрелищных учреждений.

* * *

Тбилисцы обязуются вести неустанную, повседневную борьбу за превращение столицы нашей республики в город образцового общественного порядка и высокой культуры.

Продолжая в 1975 году традиционное социалистическое соревнование с трудящимися столиц братских республик — Баку, Еревана и Риги, трудящиеся Тбилиси и впредь будут способствовать дальнейшему укреплению и углублению нерушимой дружбы народов нашей страны, еще большему сплочению советских людей вокруг Коммунистической партии Советского Союза и ее ленинского Центрального Комитета.

(ГрузИНФОРМ).

ГОРОД И СЕЛО: СОЮЗ И ВЗАИМОПОМОЩЬ

ИЗ ОТСТАЮЩИХ В ПЕРЕДОВЫЕ

Ровно год прошел с того дня, как на общем собрании рабочих, инженерно-технических работников и служащих цхинвальского завода «Электровибромашина» было принято социалистическое обязательство по оказанию шефской помощи колхозу села Ксуиси.

Все было распределено по пунктам: сколько гектаров кукурузы прополоть, сколько скосить сена, какие работы выполнить по механизации трудоемких работ, как помочь в организации соцсоревнования, в проведении бесед, докладов, лекций...

Токарей, фрезеровщиков, кузнецов, инженеров предприятия можно было увидеть этим летом и на сенокосах, и на полях, и на фермах хозяйства.

В новом животноводческом помещении они смонтировали автопоилку, транспортер, установили на свиноферме 12 кормушек.

Завод систематически помогал колхозникам в ремонте транспортных средств, снабжал их запасными частями.

Сколько трудностей, непредвиденных осложнений возникло на пути хозяйства, пытавшегося преодолеть многолетнее отставание! Заводской коллектив отнесся к нуждам ксуисцев с пониманием. Им не отказывали ни в древесине, ни в краске для хозяйственных нужд, ни в литературе для колхозной библиотеки. Часть работ выполняли по договору, часть бесплатно. Но, пожалуй, не меньшую роль в подъеме хозяйства сыграла та моральная поддержка, которую чувствовали все эти месяцы ксуисцы. Добрый след оставили рабочие в селе. Уже на дальних подступах к колхозу внимание привлекают добротные щиты, изготовленные рабочими. На них красочные лозунги, славящие труд, призывающие участников соревнования добиться досрочного выполнения производственных заданий завершающего года пятилетки.

Знаменательно, что по показателям минувшего года колхоз села Ксуиси, недавно еще отстающий, стал одним из передовых в автономной области.

— Наше сотрудничество будет и впредь расширяться, — говорит секретарь партийной организации завода «Электровибромашина» К. Кочиев, — оно далеко не исчерпало свои возможности. И залог дальнейших успехов — активность как со стороны заводского коллектива, так и колхозников.

А. ДЖИОЕВ. (Корр. «Зари Востока»).

«САЛЮТ-4»: ПОЛЕТ ПРОДОЛЖАЕТСЯ

ЦЕНТР УПРАВЛЕНИЯ ПОЛЕТОМ, 29 января. (ТАСС). Космонавты Алексей Губарев и Георгий Гречко выполнили программу семнадцатого и восемнадцатого рабочих дней на борту орбитальной научной станции «Салют-4».

В ходе астрофизических экспериментов проведены дальнейшие исследования характеристик рентгеновского излучения различных небесных тел.

С помощью инфракрасного телескопа - спектрометра регистрировалось излучение Луны и Земли в инфракрасной области спектра. Для поддержания необходимого температурного режима чувствительного элемента инфракрасного телескопа-спектрометра используется автоматическая система глубокого охлаждения — сублимационный аккумулятор холода. Одновременно в ходе полета проводятся исследования тепло- и массообмена в условиях невесомости.

В соответствии с программой продолжаются технические эксперименты по отработке средств и методов космической навигации.

По докладам космонавтов и данным телеметрической информации, бортовые системы и научная аппаратура станции функционируют нормально. Состояние здоровья товарищей Губарева и Гречко хорошее. Полет станции «Салют-4» продолжается.

В полете—«Космос-705»

28 января 1975 года в Советском Союзе произведен запуск очередного искусственного спутника Земли «Космос-705».

На борту спутника установлена научная аппаратура, предназначенная для продолжения исследований космического пространства.

По случаю 25-летия установления дипломатических отношений

Председатель Совета Министров СССР А. Н. Косыгин направил Премьер-Министру правительства Демократической Республики Вьетнам товарищу **Фам Ван Донгу** приветственную телеграмму по случаю 25-летия со дня установления дипломатических отношений между Советским Союзом и Демократической Республикой Вьетнам.

За истекшие четверть века, говорится в телеграмме, отношения между нашими государствами прошли большой и замечательный путь. И мы вправе гордиться тем, что в результате наших совместных усилий советско-вьетнамские связи, основанные на незыблемых принципах марксизма-ленинизма и пролетарского интернационализма, являются примером подлинного братства, дружбы и всестороннего сотрудничества. Неуклонное укрепление и развитие этих связей — это важный вклад в благородное дело упрочения единства социалистического содружества, международного рабочего и коммунистического движения.

Верные своему интернациональному долгу, советские люди были рядом с героическим вьетнамским народом на всех этапах его современной истории — и в годы мужественной борьбы против колонизаторов и империалистических агрессоров, и в периоды мирного хозяйственного строительства. Советский народ и впредь будет оказывать содействие своим вьетнамским братьям в социалистическом строительстве в ДРВ, в борьбе за обеспечение строгого и неукоснительного выполнения парижского соглашения и создание благоприятных условий для постепенного продвижения к мирному воссоединению Вьетнама.

(ТАСС).

О ВИЗИТЕ А. А. ГРОМЫКО В СИРИЮ

В соответствии с достигнутой договоренностью член Политбюро ЦК КПСС, министр иностранных дел СССР А. А. Громыко посетит 1—3 февраля с. г. с дружественным визитом Сирийскую Арабскую Республику.

ЭСТАФЕТА СОБЫТИЙ

▲ **ЖЕНЕВА. Здесь открылась сессия советско-американской постоянной консультативной комиссии.**

Эта комиссия призвана содействовать осуществлению целей и положений договора об ограничении систем противоракетной обороны и временного соглашения о некоторых мерах в области ограничения стратегических наступательных вооружений, заключенного между СССР и США 26 мая 1972 года, а также соглашения о мерах по уменьшению опасности возникновения ядерной войны, заключенного между двумя странами 30 сентября 1971 года.

▲ **МЕХИКО. Социалистическая народная партия (СНП) Мексики поддерживает последовательные и настойчивые усилия Советского Союза по обеспечению необратимости процесса разрядки международной напряженности,** заявил Генеральный секретарь СНП Хорхе Круикшанк. Он выступил с докладом на ежегодном собрании партийного актива СНП.

Докладчик одобрил решение правительства Мексики о разрыве дипломатических отношений с фашистским режимом в Чили. СНП, заявил он, требует прекратить террор и беззакония в этой стране, освободить Генерального секретаря Компартии Чили Луиса Корвалана, всех арестованных чилийских патриотов.

Х. Круикшанк поддержал призыв Мексиканской коммунистической партии о создании единого антиимпериалистического фронта, который объединил бы все демократические силы страны.

▲ **АФИНЫ. Правительство Греции предложило Турции передать вопрос о разногласиях между двумя странами относительно прав на разведку нефти в Эгейском море на рассмотрение международного суда в Гааге.**

Конфликт между Грецией и Турцией относительно прав на разведку и разработку нефтеносных месторождений на континентальном шельфе возник в прошлом году, после того как в северном районе Эгейского моря у греческого острова Тасос были обнаружены месторождения нефти. Этими месторождениями заинтересовались крупные международные нефтяные концерны, которые ведут между собой жестокую конкурентную борьбу за обладание источниками нефти.

▲ **НЬЮ-ЙОРК. Протест против учащающихся расистских преступлений полиции в негритянских кварталах Нью-Йорка выразили участники состоявшейся здесь конференции прогрессивной городской общественности.**

Выступая на конференции, исполнительный секретарь национального союза борьбы против расистских и политических репрессий Ш. Митчелл потребовала от властей безотлагательно принять законодательство с целью положить конец произволу «блюстителей порядка».

(ТАСС, 29 января).

ОФИЦИАЛЬНЫЙ ОТДЕЛ

ТБИЛИССКОЕ—ЗНАЧИТ ОТЛИЧНОЕ

«Тбилисское — значит отличное!» — эти слова сделали своим девизом на завершающий год пятилетки коллективы предприятий пищевой индустрии столицы республики.

1974 год завершен предприятиями пищевой промышленности Тбилиси с неплохими показателями — перевыполнен план по всем важнейшим отраслям производства. Это позволило принять на завершающий год пятилетки еще более напряженный план работы. Однако перевыполнение программы по объему производства не может компенсировать низкое качество продукции, которое еще имеет место в системе Министерства пищевой промышленности республики.

Как обеспечить выпуск продукции только отличного качества и внести, таким образом, вклад в превращение столицы республики в город образцового, коммунистического труда и быта?

Этот вопрос стал предметом обсуждения собрания актива работников предприятий пищевой промышленности Тбилиси, на котором с докладом выступил министр пищевой промышленности республики Р. Х. Концелидзе, проанализировавший состояние основных производств отрасли. Он также рассказал о том, что намерены сделать пищевики по выполнению постановления ЦК КПСС и Совета Министров СССР «О мерах по дальнейшему развитию народного хозяйства Грузинской ССР».

На собрании состоялся деловой, принципиальный разговор, в котором приняли участие ведущие специалисты, передовые производственники. Отмечалась необходимость продолжения работ по техническому переоснащению и совершенствованию технологии на предприятиях отрасли, улучшения подготовки и повышения квалификации специалистов-пищевиков. Решено превратить три предприятия в образцово-показательные, работа которых может служить примером для всей отрасли.

На собрании выступил второй секретарь Тбилисского городского комитета Компартии Грузии Т. Н. Ментешашвили.

ПРИНЯТЫ СОЦИАЛИСТИЧЕСКИЕ ОБЯЗАТЕЛЬСТВА

Состоялось собрание партийно - хозяйственного актива г. Чиатура, обсудившее итоги декабрьского (1974 г.) Пленума Центрального Комитета КПСС и задачи партийной организации города. С докладом выступил председатель исполкома Чиатурского городского Совета депутатов трудящихся О. Гогатишвили. Труженики Чиатура на 14 дней раньше срока выполнили годовое обязательство по выпуску и реализации продукции. Выпущено сверхплановой продукции на 3.487.000 рублей. В социалистическом соревновании особенно отличился коллектив треста «Чиатурмарганец».

Строители предприятий марганцевой промышленности ввели в строй новые мощности годовой производительностью 450 тысяч тонн марганца. Высоких показателей достигли также сельские труженики, с честью выполнившие обязательства определяющего года пятилетки.

Собрание одобрило постановление декабрьского (1974 г.) Пленума Центрального Комитета КПСС и приняло социалистические обязательства на 1975 год. Принято решение вызвать на соревнование коллективы предприятий марганцевой промышленности г. Марганец Днепропетровской области Украинской ССР, а также трудящихся г. Ткибули.

СТРОГО СОБЛЮДАТЬ ЦЕНЫ НА ТОВАРЫ

Президиум Грузинского республиканского совета профсоюзов обсудил вопрос «О работе профсоюзных и хозяйственных организаций системы «Цекавшири» по усилению контроля за правильностью установления и применения розничных цен на товары народного потребления» и отметил, что многие профсоюзные организации совместно с хозяйственниками системы «Цекавшири» улучшили работу.

Однако, как выявила проверка, на большинстве предприятий и организаций системы «Цекавшири» фабрично-заводские и местные комитеты профсоюзов не принимают участия в установлении и определении правильности применения цен. В связи с этим, на ряде предприятий и организаций системы «Цекавшири» имеются серьезные нарушения в ценообразовании и применении цен на товары народного потребления. Такие факты имели место на Тержольском хозяйственном комбинате, на предприятиях потребительской кооперации Абашского, Амбролаурского, Адигенского, Аспиндзского, Богдановского, Гегечкорского, Онского, Орджоникидзевского и Цагерского районов.

Президиум республиканского совета профсоюзов наметил мероприятия по устранению вскрытых нарушений и недостатков.

ШЕФЫ ПРОФТЕХУЧИЛИЩ

Коллегии Министерства высшего и среднего специального образования Грузинской ССР, государственных комитетов Совета Министров республики по науке и технике и профессионально - техническому образованию одобрили деятельность некоторых кафедр и отделов Грузинского политехнического института имени В. И. Ленина, Грузинского сельскохозяйственного института, Тбилисского педагогического института имени А. С. Пушкина, Научно-исследовательского института педагогических наук и других вузов и научных учреждений, принимающих активное участие в учебно-воспитательной работе коллективов профессионально - технических училищ.

Профессора и преподаватели вузов, сотрудники научно - исследовательских институтов помогают работникам профессионально-технических училищ повышать квалификацию, шире использовать достижения современной науки и техники в учебном процессе, повышении качества преподавания общественно-политических дисциплин.

На заседаниях коллегий было решено рекомендовать всем высшим учебным заведениям и научным учреждениям расширить шефскую помощь коллективам учебных заведений системы профессионально - технического образования Грузии. Для этой цели создан шефско-координационный совет.

СЕССИЯ КУТАИССКОГО ГОРСОВЕТА

В Кутаиси состоялась сессия Кутаисского городского Совета депутатов трудящихся, обсудившая проект плана развития городского хозяйства на 1975 год, проект бюджета Кутаиси на 1975 год и итоги выполнения бюджета 1973 года, а также отчет постоянных комиссий бытового обслуживания и коммунального хозяйства.

С докладом по первому вопросу выступил председатель плановой комиссии городского Совета К. Апридонидзе, по второму — заведующий финансовым отделом исполкома Д. Двалишвили.

С содокладом на сессии выступил заместитель председателя планово-бюджетной комиссии С. Панджавидзе.

В прениях, развернувшихся по докладам, приняли участие заведующий отделом народного просвещения Б. Пруидзе, начальник Управления местной промышленности Т. Пурцеладзе, заведующий отделом здравоохранения А. Бабухадия, заместитель председателя исполкома городского Совета В. Годуадзе и другие.

На сессии выступил также председатель исполкома городского Совета депутатов трудящихся Д. Картвелишвили.

(ГрузИНФОРМ).

ПЕРЕДОВАЯ ТКАЧИХА

▲ ТИНА ГОГИА ПРИШЛА на Цхакаевский ковровый комбинат в 1973 году после окончания профтехнического училища. Здесь она овладела мастерством ткачихи и сейчас вместе с другими передовыми работницами активно участвует в социалистическом соревновании за досрочное выполнение плана завершающего года пятилетки.

* * *

На снимке: комсомолка Тина Гогиа.

Фото М. Квирикашвили.

Почетные задачи лекторов

В Москве состоялось заседание президиума правления Всесоюзного общества «Знание».

Обсуждался вопрос об участии организаций Всесоюзного общества «Знание» в дальнейшем развертывании Всесоюзного социалистического соревнования работников промышленности, сельского хозяйства, строительства, транспорта за досрочное выполнение народнохозяйственного плана на 1975 год и успешное завершение девятой пятилетки.

Президиум Всесоюзного общества «Знание» в принятом постановлении подчеркнул, что в лекциях и докладах, на занятиях в народных университетах следует более глубоко освещать актуальные экономические проблемы развитого социалистического общества. Необходимо широко использовать для этого специальные циклы лекций, консультации, тематические вечера, научные и научно-практические конференции, «Дни науки», «Дни новаторов и передовиков социалистического соревнования», вечера трудовой славы и другие.

Решено также организовать регулярный выезд на места ученых, специалистов и новаторов производства для выступлений на семинарах, в коллективах промышленных предприятий, на стройках, в колхозах и совхозах, в научных учреждениях по материалам Обращения Центрального Комитета КПСС к партии, к советскому народу и постановлений ЦК КПСС, Совета Министров СССР, ВЦСПС и ЦК ВЛКСМ о Всесоюзном социалистическом соревновании на 1975 год.

(ТАСС).

ПУЛЬС ПЛАНЕТЫ ПУЛЬС ПЛАНЕТЫ

ИНДИЯ

На X съезде КПИ

ВИДЖАЯВАДА, 28 января. (ТАСС). На проходящем здесь X съезде Коммунистической партии Индии с докладом о политическом положении в стране выступил Генеральный секретарь Национального Совета КПИ Раджешвара Рао.

С докладом по оргвопросам выступил член Центрального секретариата КПИ Иогендра Шарма.

Сегодня на вечернем заседании, тепло встреченный делегатами и гостями съезда, выступил глава делегации КПСС кандидат в члены Политбюро ЦК КПСС, первый секретарь ЦК Компартии Узбекистана Ш. Р. Рашидов.

Советские коммунисты, сказал он, высоко ценят тесные братские связи между Коммунистической партией Советского Союза и Коммунистической партией Индии. КПСС, Советское правительство, весь советский народ твердо и последовательно выступают за дальнейшее укрепление и развитие дружбы и всестороннего советско-индийского сотрудничества — важный фактор мира и безопасности народов СССР и Индии, народов Азии и всего мира.

В заключение тов. Ш. Р. Рашидов огласил приветствие ЦК КПСС X съезду КПИ, которое было встречено горячей овацией.

Ш. Р. Рашидов передал в дар от ЦК КПСС съезду КПИ инкрустированный по дереву портрет Владимира Ильича Ленина.

Съезд продолжает работу.

ГДР

Сессия бюро ВФП

БЕРЛИН, 29 января. (ТАСС). Обострение кризиса в капиталистических странах и его влияние на положение трудящихся находится в центре внимания чрезвычайной сессии бюро Всемирной федерации профсоюзов, открывшейся вчера в Берлине.

С приветственным словом к сессии обратился член Политбюро ЦК СЕПГ, председатель центрального правления ОСНП ГДР Г. Варнке.

С докладом выступил генеральный секретарь ВФП П. Жансус.

Член Политбюро ЦК КПСС, председатель ВЦСПС А. Н. Шелепин в своей речи подчеркнул, что рабочий класс, трудящиеся, профсоюзы капиталистических стран вступили в новый, трудный и, по-видимому, длительный этап серьезных испытаний, тяжелых классовых битв в сложной обстановке кризиса. Во весь рост встает перед ними неотложная задача: организовать мощный интернациональный отпор посягательствам монополий на жизненные интересы и права трудящихся и профсоюзов.

Далее А. Н. Шелепин остановился на экономических достижениях Советского Союза и его внешней политике.

Целеустремленная внешнеполитическая деятельность КПСС, Советского государства, стран социалистического содружества, всех миролюбивых сил, огромный личный вклад в это дело Генерального секретаря ЦК КПСС товарища Л. И. Брежнева изменили международную обстановку, сказал он. Нависшая над человечеством грозная опасность мировой термоядерной войны серьезно ослаблена. Упрочились перспективы сохранения мира на планете.

В заключение А. Н. Шелепин предложил поручить секретариату ВФП разработать программный документ ВФП о единстве действий трудящихся и профсоюзов в защиту своих экономических, социальных и политических прав в условиях резкого обострения общего кризиса капитализма.

ЭФИОПИЯ

ПО ПУТИ ПРЕОБРАЗОВАНИЙ

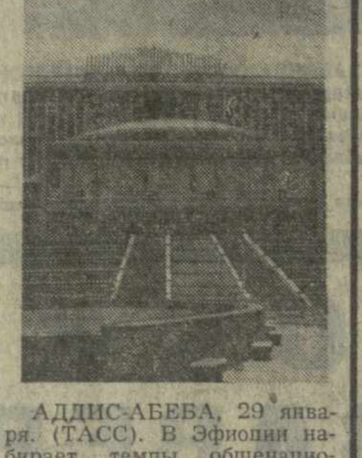

АДДИС-АБЕБА, 29 января. (ТАСС). В Эфиопии набирает темпы общенациональная трудовая кампания, проводящаяся под девизом «Развитие через сотрудничество». Перед 60 тысячами ее участников — студентами, преподавателями, врачами, военнослужащими — поставлена задача помочь населению сельских районов значительно поднять его жизненный уровень. Они будут участвовать в процессе сельскохозяйственного производства, строить жилые дома, дороги, колодцы, обучать крестьян правилам санитарии.

В рамках кампании в сельскую местность уже направлены первые отряды «народных просветителей».

Одновременно временный военный административный комитет (ВВАК) Эфиопии готовится к проведению земельной реформы, которая позволит решить одну из самых жгучих проблем нынешней Эфиопии — вопрос о земле.

Кончина А. Новотного

ПРАГА, 29 января. (ТАСС). ЦК КПЧ с прискорбием извещает, что вчера после непродолжительной тяжелой болезни в возрасте 70 лет скончался ветеран партии, бывший первый секретарь ЦК КПЧ и президент Чехословакии Антонин Новотный.

США

ПРЕСС-КОНФЕРЕНЦИЯ Г. КИССИНДЖЕРА

ВАШИНГТОН, 29 января. (ТАСС). Государственный секретарь Г. Киссинджер заявил на пресс-конференции, что на совещании по безопасности и сотрудничеству в Европе достигнут хороший прогресс, хотя все еще остается несколько нерешенных проблем. Государственный секретарь подчеркнул, что успешное окончание совещания по безопасности и сотрудничеству в Европе явится вкладом в разрядку напряженности. Он высказался за проведение заключительного этапа совещания на высшем уровне.

Касаясь положения на Ближнем Востоке, государственный секретарь сказал, что в этом районе существует крайне сложная и опасная ситуация, в которой, по его словам, США «должны действовать с большой осторожностью». Он объявил, что через несколько недель совершит поездку на Ближний Восток.

В ответ на вопрос о поставках американских вооружений странам Персидского залива, в том числе Оману, государственный секретарь оправдывал их ссылками на необходимость «обеспечения безопасности» этих стран. Одновременно он заявил, что Соединенные Штаты «проявляют очень большой стратегический интерес к району Персидского залива».

Г. Киссинджеру был задан ряд вопросов по поводу решения правительства Аргентины отложить на неопределенное время проведение совещания министров иностранных дел американских государств. Решение Аргентины, признал государственный секретарь, вызвано возражениями латиноамериканских стран против положения в американском законе о торговле, которое отказывает Эквадору и Венесуэле в предоставлении общих торговых преференций.

Правительство, сообщил государственный секретарь, скоро начнет консультации с конгрессом относительно, как он выразился, шагов, которые следует сделать, чтобы в следующий раз рассматривать торговое законодательство на основе общего подхода правительства и конгресса и избежать трудностей, с которыми США сейчас столкнулись.

Заявление Н. Гольдмана

ПАРИЖ, 29 января. (ТАСС). Президент Всемирного еврейского конгресса Н. Гольдман, выступая на пресс-конференции в Иерусалиме, призвал израильское правительство официально потребовать созыва женевской мирной конференции с целью общего урегулирования израильско-арабского конфликта. Н. Гольдман считает, что предложенный Соединенными Штатами метод поэтапного урегулирования конфликта ведет к войне и что только женевская конференция может привести к миру.

Провокации продолжаются

НЬЮ-ЙОРК, 29 января. (ТАСС). Как сообщают наблюдатели ООН на Ближнем Востоке, Израиль продолжает вооруженные провокации против Ливана. Указывается, в частности, что за период с 20 по 26 января израильские войска неоднократно подвергали обстрелу ливанскую территорию в районах населенных пунктов Лабуна, Марвахин и Аль-Хиям. Воздушное пространство Ливана нарушили четыре реактивных самолета израильских ВВС.

Ежедневно в светлое время суток израильский агрессор продолжал занимать позиции на ливанской стороне демаркационной линии в районе пограничных столбов 11, 18, 19 и 33. Близ деревень Марвахин, Аль-Хиям и Рмайеш израильские патрули вторгались на ливанскую территорию, проникая на глубину до 150 метров.

С телетайпной ленты

▲ **МАДРИД.** Объявили голодовку девять испанских политических заключенных, томящихся в тюрьме г. Лерида близ Барселоны. Узники протестуют против произвола администрации, требуют смягчения тюремного режима и права на встречи с адвокатами.

Недавно 160.000 испанцев подписали петицию за предоставление амнистии всем политзаключенным в стране.

▲ **ПАРИЖ.** Здесь состоялась вторая встреча между президентом Франции В. Жискар д'Эстэном и президентом АРЕ А. Садатом. Второй день пребывания египетского президента в Париже, указывает агентство Франс пресс, был посвящен главным образом обсуждению вопросов о закупках Египтом оружия во Франции.

▲ **ВАШИНГТОН.** Подавляющим большинством голосов сенат американского конгресса проголосовал за создание специальной комиссии для расследования деятельности разведывательных ведомств, включая ЦРУ и ФБР.

▲ **АДЕН.** Намерение США использовать английскую военную базу на Оманском острове Масира в Аравийском море представляет прямую угрозу безопасности стран Персидского залива и Индийского океана, говорится в опубликованном здесь заявлении МИД НДРЙ.

▲ **БАГДАД.** 735 млн. динаров ассигнует правительство Ирака на развитие транспорта в новом пятилетии (1976—1980 гг.). Значительная часть этих средств выделяется на расширение железнодорожной сети и развитие гражданской авиации.

(ТАСС, 29 января).

Международный комментарий

Что скрывают за стеной лжи в Пекине

ПОДРЫВНАЯ РОЛЬ МАОИЗМА ▲ ИСТИННЫЙ ЛИК МНИМЫХ ВРАГОВ ТЕЛЬ-АВИВА ▲ НОВОЯВЛЕННЫЕ ДРУЗЬЯ ПИНОЧЕТА

В эти дни участники сессии Постоянного комитета Совета ООН по промышленному развитию — ЮНИДО обсуждали проекты промышленного и экономического сотрудничества.

В целом для работы сессии было характерно стремление большинства стран действовать в духе сотрудничества и взаимопонимания.

На этом общем фоне резким диссонансом прозвучало выступление пекинской делегации, которое изобиловало антисоветскими выпадами.

От имени группы развивающихся стран представитель Ямайки Х. С. Уолкер подчеркнул, касаясь этого выступления, что сессия собралась не для того, чтобы создавать условия для конфронтации, а для изыскания путей сотрудничества и взаимопонимания. Достойный отпор представителю Пекина дал глава советской делегации Г. П. Аркадьев.

В своих попытках сохранить напряженность в международных отношениях руководители КНР прибегают к абсурдным территориальным претензиям. В своих отношениях с Советским Союзом они искусственно создали так называемую пограничную проблему как один из существенных инструментов своей антисоветской политики. Китайское правительство оспаривает границы, которые установлены в Европе в результате второй мировой войны и краха гитлеровской Германии. Китайские руководители отнюдь не скрывают, что желали бы возникновения новой войны на Европейском континенте. Они выступают против разрядки в Европе, призывают западноевропейские страны к враждебной политике в отношении СССР и других социалистических государств.

Маоисты заинтересованы и в сохранении напряженности в Азии, где они выступают против создания системы коллективной безопасности, обостряют противоречия на Индокитайском полуострове.

Маоистский подход к международным вопросам не имеет ничего общего с классовым анализом соотношения сил в мире, с идеями социализма. Все маоистские теории преследуют цель оправдать действия маоистов против СССР и КПСС, против единства социалистических стран, единства мировых антиимпериалистических и антиколониальных сил. Китайское руководство рассматривает страны социалистического содружества и поддерживающие их прогрессивные силы во всем мире как главное препятствие на пути осуществления своих великодержавных целей.

Маоистская пропаганда дошла до утверждения, что социалистического лагеря вообще не существует.

Нынешние маоистские правители связывают «будущее Китая не с растущим могуществом мировой социалистической системы, определяющей развитие мировых событий и судьбы человечества, а с теми силами, которые обеспечили бы гегемонию Китая во всем мире. Отсюда вытекают главные направления внешней политики Китая: во-первых, противодействовать политике стран социалистического содружества; во-вторых, использовать в своих интересах антисоветскую деятельность наиболее реакционных сил в мире; в-третьих, остановить и повернуть вспять процесс разрядки международной напряженности.

Пекинская верхушка выступает против всех усилий, направленных на ограничение вооружений и постепенное исключение угрозы ядерной войны. Такой ее внешнеполитический курс объясняется не только непосредственными устремлениями антисоветского и антисоциалистического характера, но и тем, что великодержавные планы маоистов требуют всемерного развертывания ядерного и ракетного вооружения.

Софийская газета «Труд», разоблачая раскольническую политику Пекина на Ближнем Востоке, пишет: «Маоисты стремятся предотвратить установление прочного мира на Ближнем Востоке. Они не скрывают своего отрицательного отношения к созыву женевского совещания по Ближнему Востоку и полностью солидарны в этом с Тель-Авивом. Никакими антисоветскими упражнениями и заверениями в «поддержке» арабских народов Пекин не может скрыть того факта, что, в своей политике на Ближнем Востоке он превратился в союзника израильских агрессоров».

Мао, указывает мексиканский журнал «Сьемпре», не только обрушился на ленинский принцип мирного сосуществования, но докатился до откровенно клеветнических измышлений насчет того, что Советский Союз якобы договорился с Соединенными Штатами о разделе «сфер влияния».

Эта «китайская сказка», естественно, пришлась коекому по вкусу, поскольку любые шаги против политики мира, проводимой Советским Союзом и другими социалистическими странами, вызывают восторг прежде всего у милитаристов.

Мао Цзэ-дун, продолжает журнал, безапелляционно осудил любую инициативу, направленную на разрядку международной напряженности. Он систематически выступает против того, чтобы конфликты, чреватые вооруженным столкновением, разрешать путем мирных переговоров.

Поэтому Пекин поддерживает НАТО и СЕНТО, подчеркивает «Сьемпре», хотя эти военные блоки ведут самую непримиримую борьбу против марксизма, социализма и коммунизма, то есть против того, что Пекин провозглашает своей официальной идеологией... Все это свидетельствует лишь о том, что маоисты готовы вступить в союз с самим дьяволом, лишь бы при этом преследовались антисоветские цели.

Провалы, которые потерпел маоистский курс в своей политике конфронтации с содружеством социалистических стран, говорится далее в статье, заставили Пекин «обновить» фасад своей внешней политики. Эти перемены заключаются, в частности, в явном сближении с расистскими, колониальными и проимпериалистическими режимами вроде тех, который царил в Португалии, господствует в Родезии и ЮАР. Маоисты выступают в качестве защитников ультрареакционных сил в Южной Африке, помогая им подавлять национально - освободительную борьбу в этом районе.

Можно было бы привести еще много фактов, которые свидетельствуют об измене пекинских лидеров мировому революционному движению, пишет «Сьемпре». Но невозможно найти доказательство, которое с большей силой говорило бы о низости пекинских лидеров, чем их нынешние связи с военно-фашистской кликой в Чили.

Своей дружбой с Пиночетом Мао Цзэ-дун осквернил память павшего в бою с империализмом, неоколониализмом и фашизмом президента Сальвадора Альенде. В то время как социалистические страны выступают единым фронтом против хунты, Пекин сохранил с ней самые теплые отношения.

Почему Пекин не порвал с Пиночетом?

Причины, как явствует из приведенного выше анализа, кроются в нынешнем внешнеполитическом курсе маоистов, заключает журнал. Иначе говоря, речь идет о том, что «позиции Пекина сомкнулись с позициями самых зловещих режимов, основанных на угнетении народов».

(ТАСС).

ТЕБЕ, РОДИНА, РАТНЫЙ ТРУД

ВСЕАРМЕЙСКОЕ СОВЕЩАНИЕ ИДЕОЛОГИЧЕСКИХ РАБОТНИКОВ

В Москве 29 января закончилось Всеармейское совещание идеологических работников. Участники этой деловой встречи обсудили доклад члена Политбюро ЦК КПСС, министра обороны СССР Маршала Советского Союза А. А. Гречко «Задачи идеологической работы в Вооруженных Силах СССР в свете решений ЦК КПСС».

Воины — участники совещания заявили, что вместе со всем советским народом они горячо одобряют и единодушно поддерживают мудрую политику Коммунистической партии, многогранную и неутомимую деятельность ее Центрального Комитета и Политбюро ЦК во главе с товарищем Л. И. Брежневым по претворению в жизнь решений XXIV съезда КПСС. С огромным воодушевлением, говорили ораторы, восприняли коммунисты и все воины решения декабрьского (1974 г.) Пленума ЦК КПСС и Обращение Центрального Комитета КПСС к партии, к советскому народу, проникнутые глубокой верой в творческие силы масс.

Воины армии и флота постоянно помнят указания Коммунистической партии о том, что, пока мы живем в неспокойном мире, нельзя ослаблять бдительность к проискам империалистов, необходимо повышать боевую готовность Вооруженных Сил СССР. В решении стоящих перед армией и флотом задач важная роль принадлежит идеологической работе. Формирование марксистско-ленинского мировоззрения у советских воинов, воспитание у них идейной убежденности, преданности идеалам коммунизма, любви к своему народу, партии и Родине — центральная задача всей партийно-политической работы в армии и на флоте.

С заключительным словом на совещании выступил А. А. Гречко.

Участники совещания единодушно приняли Обращение к командирам и политработникам, пропагандистам и агитаторам, ко всем идеологическим работникам Вооруженных Сил СССР.

С огромным воодушевлением принято письмо Центральному Комитету КПСС, в котором участники совещания заверили ленинский Центральный Комитет, что коммунисты и комсомольцы, все советские воины будут и впредь беззаветно служить своему народу, не жалея сил крепить безопасность социалистического Отечества.

(ТАСС).

ПРОПАГАНДИСТ И ПЯТИЛЕТКА

И СОРЕВНУЯСЬ, И ПОМОГАЯ

В ЦЕНТРАЛЬНЫХ электромеханических мастерских производственного угольного объединения «Ткварчели» уже несколько лет работает начальная политшкола по изучению основ экономических знаний. Руководит ею начальник электроцеха коммунист К. Рыбников.

Каждое занятие в политшколе проходит живо и интересно, оно помогает слушателям не только повышать идейно-политический уровень, но и более эффективно использовать рабочее время, экономить сырье, электроэнергию, вскрывать резервы, повышать производительность труда. В этом большая заслуга пропагандиста, который всегда стремится теснее увязать занятия с решением конкретных производственных задач.

Вот как, например, прошло занятие на тему: «Роль соревнования в развитии производства». Началось оно с вводной беседы пропагандиста. Он рассказал слушателям о положении дел в мастерских, коллектив которых ежегодно выполняет и перевыполняет планы ремонта горношахтного оборудования и выпуска новой продукции. Программа четырех лет пятилетки была завершена досрочно, к 1 ноября прошлого года.

Каким путем достигнуты эти успехи? В числе многих других мероприятий было названо и социалистическое соревнование, девизом которого, как подчеркивается в Обращении Центрального Комитета КПСС к партии, к советскому народу, было и остается: дать продукции больше, лучшего качества, с меньшими затратами.

Пропагандист напомнил слушателям ленинское указание о необходимости всемерно развивать соревнование, о его важнейших принципах: гласности, сравнимости результатов, практического повторения опыта лучших всеми участниками, товарищеской взаимопомощи.

— Давайте подробнее поговорим о значении этих принципов в наших условиях, — предложил слушателям руководитель занятий.

В беседу вступает электрик А. Кошелев. Он подробно рассказывает о большой эффективности гласности соревнования, которая позволяет соревнующимся всегда быть в курсе того, кто идет впереди, а кто отстает, привел примеры того, как осуществляется эта заповедь соревнования в коллективе цеха.

Продолжая начатый А. Кошелевым разговор, кузнец Д. Цвижба подчеркнул, что при подведении итогов соревнования нельзя ограничиваться лишь перечислением достигнутых успехов, нужно говорить и о тех, кто не выполнил обязательств, трудился без напряжения, лодырничал.

Эту мысль поддержали и другие слушатели. Было высказано также мнение о необходимости подробнее информировать коллектив о методах работы новаторов, всемерно распространять их опыт, назывались имена тех, кто за отличный труд занесен на Доску почета — бригадиров монтажников В. Нармания и Г. Никонюкова, газосварщика С. Джопуа, слесаря-наладчика Н. Моргуна, сварщика Н. Квеквескири и многих других передовых производственников, рассказывали, в чем заключается суть их новаторства.

Монтажник А. Бестаев, подчеркивая значение соревнования в борьбе за повышение производительности труда, говорил о необходимости систематически тщательно анализировать причины успешной работы одних и отставания других. «Надо сравнивать, сопоставлять показатели передовиков и отстающих, — сказал он. — Например, по итогам работы за последние месяцы минувшего года котельно-кузнечный цех успешно справился со своим планом, а монтажный отстал. Анализ причин, которые препятствовали выполнению не только обязательств, но и задания, убедительно показал, что там, где люди трудились с полной отдачей сил, успехи налицо, а где работали с прохладцей, без должного напряжения, результаты весьма плачевные».

В беседу вступает пропагандист. Говоря об отставании монтажного цеха, он напомнил о партийном собрании, на котором отмечалось, что в коллективе монтажников слабо развито чувство товарищеского соперничества, без чего трудно добиться эффективности соревнования.

Беседа подходила к концу. Слушатели заинтересованно говорили о силе личного примера, о большом значении встречных планов, о том, что равнение на передовиков должно стать нормой повседневного труда всех участников соревнования, подчеркивали важность личного вклада каждого рабочего в борьбу всего коллектива.

Если говорить о том главном выводе, к которому пришли слушатели школы на этом занятии, то его можно лучше всего выразить словами Обращения Центрального Комитета КПСС к партии, к советскому народу: «Надо стремиться к тому, чтобы каждый трудился старательно, творчески, соблюдал трудовую, государственную дисциплину, проявлял высокую требовательность к себе, к своим товарищам».

В заключение беседы пропагандист объявил тему следующего занятия, порекомендовал, с какой литературой следует ознакомиться, какие подобрать примеры из жизни предприятия. Учитывая интерес слушателей к некоторым вопросам планово-хозяйственного характера, непосредственно касающимся положения в мастерских, пропагандист обещал пригласить на занятие начальника планового отдела.

Занятия политшколы по изучению основ экономических знаний в центральных электромеханических мастерских наглядно свидетельствуют о том, что тесная связь теории с практическими задачами производства приводит к хорошим результатам, является одним из действенных средств повышения трудовой и политической активности людей в интересах пятилетки.

И. ЧАЛИК,
заведующий кабинетом политпросвещения Ткварчельского горкома партии.

Учеба председателей комитетов народного контроля

Закончились занятия группы председателей комитетов народного контроля городов и районов республики на постоянно-действующих курсах переподготовки партийных и советских кадров при ЦК КП Грузии. В течение месяца слушатели курсов изучали актуальные вопросы марксистско-ленинской теории и политики КПСС, основ научного управления социалистической экономикой, вопросы советского строительства и практики руководства народным хозяйством, наукой и культурой. Особое внимание слушателей было обращено на изучение решений XIV пленума ЦК КП Грузии.

На курсах выступили заведующий отделом организационно-партийной работы ЦК КП Грузии Ш. Каркарашвили, заместитель Председателя Совета Министров Грузинской ССР В. Вадачкория, министр торговли республики М. Мегрелишвили, министр внутренних дел Грузинской ССР К. Кетиладзе, министр бытового обслуживания Грузии В. Соболев, председатель правления «Цекавшири» К. Шавишвили, председатель Государственного комитета цен при Совете Министров Грузинской ССР К. Цимакуридзе.

Слушателям читали лекции профессора А. Мирцхулава, П. Жгенти, В. Паркосадзе, К. Иванидзе, Т. Джафарли и другие. (ГрузИНФОРМ).

НАУКА—ПРОИЗВОДСТВУ

▲ **ЧАКВСКИЙ ФИЛИАЛ** Всесоюзного научно-исследовательского института чая и субтропических культур в этом году намечает провести большие работы по внедрению в производство новых сортов чая «Анасеули-1» и по перезакладке низкоурожайных участков чайных плантаций под цитрусовые. Сейчас в вегетационном доме филиала проходят испытание более 300 проб земли, в которых высажены саженцы цитрусовых. Это позволит определить годность почв на участках, отведенных для перезакладки. В лаборатории агрохимии и биохимии уточняются необходимые дозы удобрений и различных микроэлементов, способствующих не только высокому урожаю, но и повышению качества сельскохозяйственных продуктов. Результаты исследований, по мнению ученых, помогут выработать рекомендации для поднятия качества чая и цитрусовых.

На снимках: вегетационный дом филиала, где проводятся испытания почв и цитрусовых растений для перезакладки старых малоурожайных чайных плантаций под цитрусовые. Работу проводит младший научный сотрудник Анастасия Упенек. Справа — младший научный сотрудник Нуну Моцкобили производит анализы содержания в растениях углеводов.

Фото Н. Анастасьева. (Фотохроника ГрузИНФОРМа).

К 80-летию со дня рождения В. Киквидзе

В марте нынешнего года исполняется 80 лет со дня рождения активного участника Великой Октябрьской социалистической революции, легендарного героя гражданской войны Василия Исидоровича Киквидзе, деятельность которого заслужила высокую оценку В. И. Ленина.

Для проведения юбилея В. И. Киквидзе образована комиссия под председательством председателя Тбилисской секции Советского комитета ветеранов войны, генерал-лейтенанта в отставке, Героя Советского Союза В. Н. Джанджгава.

В связи с юбилеем в Тбилиси, Кутаиси, Батуми, Рустави, Амбролаури, Они, Маяковски будут проведены торжественные вечера.

Юбилею В. И. Киквидзе посвящаются тематические вечера, встречи с ветеранами гражданской и Отечественной войн с молодежью, цикл лекций и бесед, а также показ художественных и документальных фильмов о героизме советских людей в гражданской и Отечественной войнах.

В юбилейных торжествах примут участие бывшие киквидзевцы.

(ГрузИНФОРМ).

Указ Президиума Верховного Совета Грузинской ССР

О НАГРАЖДЕНИИ ГОСУДАРСТВЕННОЙ КНИЖНОЙ ПАЛАТЫ ГРУЗИНСКОЙ ССР ПОЧЕТНОЙ ГРАМОТОЙ ПРЕЗИДИУМА ВЕРХОВНОГО СОВЕТА ГРУЗИНСКОЙ ССР

За заслуги в развитии справочно-библиографического дела, в связи с пятидесятилетием со дня основания наградить Государственную книжную палату Грузинской ССР Почетной грамотой Президиума Верховного Совета Грузинской ССР.

Председатель Президиума Верховного Совета Грузинской ССР Г. ДЗОЦЕНИДЗЕ.

Секретарь Президиума Верховного Совета Грузинской ССР З. КВАЧАДЗЕ.

Тбилиси, 27 января 1975 года.

Указ Президиума Верховного Совета Грузинской ССР

О НАГРАЖДЕНИИ СОТРУДНИКОВ ГОСУДАРСТВЕННОЙ КНИЖНОЙ ПАЛАТЫ ГРУЗИНСКОЙ ССР ПОЧЕТНОЙ ГРАМОТОЙ ПРЕЗИДИУМА ВЕРХОВНОГО СОВЕТА ГРУЗИНСКОЙ ССР

За долголетнюю и плодотворную работу в Государственной книжной палате Грузинской ССР, в связи с пятидесятилетием со дня основания палаты наградить Почетной грамотой Президиума Верховного Совета Грузинской ССР:

Девидзе Лили Владимировну — заведующую отделом.

Кенчадзе Александру Мелитоновну — заведующую отделом.

Логадзе Наталью Евгеньевну — старшего библиографа.

Мекапарашвили Тинатин Евгеньевну — заведующую отделом.

Накашидзе Тинатин Ермолаевну — главного библиографа.

Такидзе Нателу Ароновну — старшего редактора.

Чхетиани Екатерину Владимировну — заведующую отделом.

Шарашидзе Антона Ивановича — заведующего отделом.

Председатель Президиума Верховного Совета Грузинской ССР Г. ДЗОЦЕНИДЗЕ.

Секретарь Президиума Верховного Совета Грузинской ССР З. КВАЧАДЗЕ.

Тбилиси, 27 января 1975 года.

Указ Президиума Верховного Совета Грузинской ССР

О ПРИСВОЕНИИ ПОЧЕТНОГО ЗВАНИЯ ЗАСЛУЖЕННОГО РАБОТНИКА КУЛЬТУРЫ ГРУЗИНСКОЙ ССР СОТРУДНИКАМ ГОСУДАРСТВЕННОЙ КНИЖНОЙ ПАЛАТЫ ГРУЗИНСКОЙ ССР

За долголетнюю и плодотворную работу в Государственной книжной палате Грузинской ССР, в связи с пятидесятилетием со дня основания палаты присвоить почетное звание заслуженного работника культуры Грузинской ССР:

Качарава Дареджан Варламовне — заведующей отделом.

Кекелидзе Медее Власовне — старшему редактору.

Корпдзе Николаю Ивановичу — заместителю директора.

Курашвили Мзии Ясоновне — заведующей отделом.

Мачавариани Мзии Давидовне — заведующей отделом.

Нуцубидзе Джульетте Абесаломовне — заведующей отделом.

Шенгелия Надии Иосифовне — заведующей отделом.

Хуцишвили Этери Матвеевне — заведующей отделом.

Председатель Президиума Верховного Совета Грузинской ССР Г. ДЗОЦЕНИДЗЕ.

Секретарь Президиума Верховного Совета Грузинской ССР З. КВАЧАДЗЕ.

Тбилиси, 27 января 1975 года.

НАГРАЖДЕНИЕ

Указом Президиума Верховного Совета Грузинской ССР от 27 января 1974 года заместитель председателя Государственного комитета цен Совета Министров Грузинской ССР Ираклий Георгиевич Каландаришвили награжден Почетной грамотой Президиума Верховного Совета Грузинской ССР за долголетнюю работу в партийных, советских и торговых органах, в связи с пятидесятилетием со дня рождения.

ВЕТЕРАНЫ ВСЕГДА В СТРОЮ

В клубе республиканского комитета ДОСААФ состоялось собрание Тбилисской секции ветеранов войны. С докладом о работе секции за 1974 год и задачах на нынешний выступил председатель секции ветеранов войны, Герой Советского Союза, генерал-лейтенант в отставке В. Джанджгава.

Свою пропагандистскую и воспитательную работу секция ветеранов войны проводит под руководством партийных органов, совместно с комсомолом, досаафовскими организациями, обществом «Знание» и другими. За 1974 год было организовано более 23 тысяч выступлений ветеранов войны перед трудящимися на предприятиях, в колхозах и совхозах. На этих встречах в общей сложности присутствовало более 1,5 миллиона человек.

В нынешнем году перед секцией ветеранов войны стоят новые возросшие задачи.

Особые задачи стоят перед активом секции в связи с подготовкой к 30-летию Победы советского народа и его Вооруженных Сил в Великой Отечественной войне.

За активное участие в работе секции и помощь в реализации задач, поставленных перед нею, грамотами Советского комитета ветеранов войны награждены: 37-я средняя школа столицы республики, газеты «Тбилиси», «Вечерний Тбилиси», «Соплис цховреба», музей Краснознаменного Закавказского военного округа.

Собрание Тбилисской секции Советского комитета ветеранов войны приняло обращение ко всем участникам Отечественной войны, проживающим в Грузии, с призывом быть и впредь на передних рубежах общественной и производственной жизни, активно включиться в социалистическое соревнование за успешное выполнение производственных планов завершающего года пятилетки.

ЗАБРОШЕННЫЕ ПОМОЩНИКИ ИССЛЕДОВАТЕЛЯ

НАРОДНОЕ ХОЗЯЙСТВО ГРУЗИИ: ОПЫТ, ПРОБЛЕМЫ, ПЕРСПЕКТИВЫ

ПОЧЕМУ УЧЕБНОЕ И НАУЧНО-ЛАБОРАТОРНОЕ ОБОРУДОВАНИЕ И АППАРАТУРА ЧАСТО ЖДУТ ПОМЕЩЕНИЯ, ИССЛЕДОВАТЕЛЯ, РЕМОНТНИКА!
ПОЧЕМУ ОНИ ПОРОЙ НЕ НАХОДЯТ ТОЧНОГО АДРЕСА!
ПОЧЕМУ КПД ИХ ИСПОЛЬЗОВАНИЯ НЕ ИЗМЕРЯЕТСЯ НА ВЕСАХ ЭКОНОМИКИ!

Для теоретика инструмент исследования — его голова. Автору этого, хорошо известного ученым афоризма, нельзя отказать в наблюдательности и чувстве юмора. Оттолкнувшись от приведенной аксиомы, взглянем в сторону экспериментатора и ученого, работающего в прикладных отраслях знаний. Им одной лишь головой не обойтись. Нужна материальная база — приборы, аппаратура, установки. И все это — совершенное, современное, новое. Именно тогда можно верить в высокую точность полученных данных, ближе подойти к искомой истине. Вот и растет число заявок на новое научно-лабораторное оборудование, списки делаются все пространнее. И как следствие — растут расходы государства на науку; иная редкостная установка стоит больших денег, а то и покупается на валюту.

Естественно, механические, оптические и прочие «глаза и руки» ученого удорожают стоимость научного исследования и, коль скоро жизнь выдвинула проблему эффективности этих исследований, важно установить, как же используются лабораторное оборудование и научная аппаратура, действительно ли служат они поставленным целям и оправдывают вложенные в них средства. Небезразлично же, скажем, заводу, насколько загружены здесь станки, в каком они состоянии находятся. А это целиком зависит от ухода за ними, другими словами, — от людей.

Комитетом народного контроля республики была проведена выборочная проверка: в НИИ вакцин и сывороток, НИИ механизации и электрификации сельского хозяйства, Грузинском НИИ энергетики и гидротехнических сооружений, Институте систем управления Академии наук республики, Проектно-технологическом НИИ машиностроения и электротехники, в университете, политехническом и сельскохозяйственном институтах. Проверка позволила сделать важные выводы.

Первый вывод: за последние годы произошел значительный сдвиг в учете, хранении и использовании учебного и научно-исследовательского оборудования. Ежегодно проводится инвентаризация, усилен контроль над составлением заявок, сократилось неиспользуемое оборудование, принимаются меры, чтобы передавать его по назначению, — тем, кому оно нужно.

Но лучше, чем было, еще не значит хорошо. И это второй вывод. Если бы вещи умели говорить, они иной раз кричали бы от обиды и несправедливости, от вынужденного безделья, которое можно объяснить, но не оправдать... На складе, деловом дворе, на территории Научно-исследовательского института вакцин и сывороток Министерства здравоохранения СССР в упакованном виде лежит оборудование на сумму свыше 300 тысяч рублей, предназначенное для вновь строящегося объекта института, завершение которого оттягивается, а также резервное оборудование стоимостью почти в 30 тысяч рублей. Часть его долго находилась под открытым небом, порой в поврежденной упаковке и, еще не начав своей «рабочей биографии», стала портиться, выходить из строя. На складе СХИ оказалось ненужное вузу оборудование 16 наименований.

Жизнь всякой полезной вещи не бесконечна, она может прерваться не только оттого, что вещь полностью износилась в труде на благо человека. Вещь стареет и в покое, стареет по своей конструкции, возможностям, как принято говорить, морально. Недопустимо обрекать на бездействие такие полезные и нужные вещи, как приборы. Простаивают они по разным причинам.

В Институте вакцин и сывороток шведская установка для непрерывной культивации микробов стоимостью в 100 тысяч валютных рублей ждет специалистов-поставщиков для ее наладки. В Проектно-технологическом научно-исследовательском институте машиностроения и электротехники оборудование и приборы 41 наименования на сумму почти 250 тысяч рублей оказались не у дел оттого, что изменилась научная тематика, ликвидировались некоторые подразделения научного учреждения, а часть из них потому, что на смену успели появиться новые — более точные, удобные. А в это самое время кто-то хлопочет о таких приборах, пишет заявки, просит, требует. Знать бы, кто! Сейчас институт занялся реализацией ненужного ему научного оборудования.

Овеществленный труд, аккумулированный в научном оборудовании, в каждом отдельном приборе, — результат чьих-то поисков, экспериментов, находок, воплощенных затем в готовую продукцию, уже другими людьми — производственниками. Как же, стремясь создать нечто полезное, не ценить то, что уже создано, в заботах о ценностях будущих пренебрегать ценностями осязаемыми, существующими! Как, наконец, не уважать сделанного неведомыми коллегами!

Думается, весьма полезное дело начала комиссия по высшей и средней школе Академии наук Грузинской ССР, по предложению которой научно-исследовательские учреждения академии в прошлом году выделили учебным заведениям республики приборов и аппаратуры на 500 тысяч рублей. Науке они уже послужили, но еще вполне пригодны для учебных целей.

В процессе этой передачи выяснилось, что научно-лабораторное оборудование нередко страдает от невнимательного отношения, неумелого обращения или просто оттого, что в эксплуатации приборов нет никакой организации, порядка. А стоило в Институте систем управления Академии наук Грузии по предложению группы народного контроля установить такой порядок (сосредоточить все приборы в контрольно-измерительной лаборатории, завести на них картотеку, вовремя проводить ремонт и проверку), как работа облегчилась. Кроме того, высвободились площадь и несколько штатных единиц.

Хорошо, если у научно-исследовательского института или вуза есть специальные мастерские (лаборатории), где имеются мастера и наладчики, способные сделать качественный ремонт, устранить неисправность. Но ведь они редкость. Научные работники часто вынуждены своими силами браться за такую работу, но устойчивого результата при этом нет.

Мы рассмотрели две стороны дела: хранение, профилактику, ремонт оборудования и его использование, причем говорилось о полностью бездействующих приборах, аппаратуре. Между тем они очень часто работают вполовину, в четверть своих возможностей, не загружены потому, что данная лаборатория, учреждение в большем не нуждаются. Вспомним хотя бы ЭВМ. Такое положение укрепляет во мнении о целесообразности координировать использование исследовательской аппаратуры, хотя бы самой сложной, дорогостоящей, об организации ее проката. Необходимо подумать и о централизации ремонта.

В экономике существуют такие понятия, как основные фонды (здания, оборудование) и фондоотдача. Показатели работы промышленного предприятия органично связаны с материально-технической базой. Правильно вести дело — значит уметь считать, организовать его так, чтобы затраты давали возможно большую отдачу. Исключать научные исследования из этого правила едва ли оправданно.

Т. КАНЧЕЛИ.

„НОБАТИ" — ПРИЛОЖЕНИЕ К ЖУРНАЛУ „ЦИСКАРИ"

Скоро грузинские читатели получат приложение к журналу «Цискари» — «Нобати». Подобно «Цискари», «Нобати» предоставляет свои страницы молодым авторам.

Шесть книжек в год — шесть радостей для читателя. В приложении будут публиковаться также репродукции работ молодых грузинских художников, портреты авторов произведений и короткие справки о них.

В первом номере «Нобати» печатается приветствие академика Академии наук республики Нико Кецховели.

Публикуются три рассказа Реваза Инанишвили, рассказ Автандила Чхиквишвили «Спокойствие». Любители поэзии смогут познакомиться со стихами молодых авторов Далилы Бедианидзе, Наили Некеришвили и Шабура Арабули. Здесь же представлен очерк Маки Джохадзе о руководителе бригады Тбилисского производственного объединения имени 50-летия СССР Марине Кобиашвили.

В приложении публикуется статья академика Академии наук республики Акакия Шанидзе «Надписи Болниси».

Большое значение для «Нобати» имеет его оформление, полиграфический уровень издания. Над этим берет шефство опытный полиграфист Рамаз Цхварадзе.

Руководит «Нобати» сотрудник редакции журнала «Цискари» молодой критик Тамаз Цивцивидзе.

(ГрузИНФОРМ).

На соискание Государственной премии имени Ш. Руставели

Когда вспыхивает холодная глина

СКУЛЬПТУРНЫЕ РАБОТЫ МЕРАБА БЕРДЗЕНИШВИЛИ ПРЕДСТАВЛЕНЫ НА СОИСКАНИЕ ПРЕМИИ ИМЕНИ ШОТА РУСТАВЕЛИ. КАКОВ ТВОРЧЕСКИЙ ПУТЬ ТАЛАНТЛИВОГО ВАЯТЕЛЯ? ОБ ЭТОМ НАШ РАССКАЗ.

...Москва. Большая Грузинская улица. Здесь, в сердце столицы нашей Родины, воздвигнут памятник автору «Витязя в тигровой шкуре». Его автор — Мераб Бердзенишвили долго работал над скульптурой поэта. Беспощадно требовательный к себе, он непрерывно совершенствовал первоначальный замысел. И в результате больших творческих усилий и вдохновения родился яркий художественный образ, воплощенный в камне с удивительным мастерством, наделенный глубокими мыслями и чувствами...

Когда знакомишься с творчеством заслуженного художника республики Мераба Бердзенишвили, видишь, как неразрывно связано оно с народными традициями. Еще в студенческие годы будущий художник обратил на себя внимание. Систематические занятия под руководством таких известных педагогов, как Н. Канделаки, У. Джапаридзе, С. Кобуладзе и А. Кутателадзе, выработали в юноше усидчивость и трудоспособность. И первые же работы Мераба — будь то портретные зарисовки, пейзажи или наброски — уже несли на себе печать далеко не юношеской вдумчивости. Его острый глаз и цепкая зрительная память быстро схватывали характерные черты натуры и несколькими уверенными и выразительными штрихами фиксировали их в рисунке. Но занятия в Тбилисской Академии художеств не замыкались в рамках аудитории и мастерской. Мераба часто можно было встретить на промышленных предприятиях, стройках, на улицах и на окраинах Тбилиси. Постоянный и живой контакт с действительностью расширил и углубил художническое мировоззрение Мераба Бердзенишвили. Неизменная приверженность к натуре сделала его прекрасным портретистом, проникающим в сокровенные области человеческой психики.

И скульптура его все чаще тяготеет к значительному, героическому в человеке. Дипломная работа принесла молодому художнику первый успех. Скульптура «Шота Руставели» настолько понравилась членам государственной экзаменационной комиссии, что ее решено было установить в республиканской библиотеке имени Карла Маркса.

1958 год. Весна. Всемирный фестиваль молодежи. Работа Мераба Бердзенишвили «Портрет грузинки» награждается почетным дипломом фестиваля.

1960 год. Республиканская выставка художников. Графическая работа М. Бердзенишвили «Песня о Симоне Долидзе» удостоилась специального приза ЦК ЛКСМ Грузии.

1969 год. Бразилия. На Всемирной выставке театрального декоративного искусства эскизы оформления спектакля «Комбле» Грузинского театра кукол, выполненные М. Бердзенишвили, были признаны лучшими и включены в международный каталог.

...Тбилиси, проспект И. Чавчавадзе. Небольшой скверик украшает скульптура Давида Гурамишвили, в которой ярко выражен жизнеутверждающий характер мыслей и чувств Гурамишвили. Поэт словно задумался о будущем родного народа, предвидя осуществление его чаяний — разрушение подневольной жизни и утверждение торжества справедливости и светлых идеалов... Много бессонных ночей провел ваятель, работая над эскизом этой скульптуры. Сложность задачи усугублялась тем, что о внешнем облике Давида Гурамишвили, к сожалению, сохранилось весьма смутное представление, основанное на недостоверных и маловыразительных изображениях. Все это требовало от скульптора не только творческого, но и большого исследовательского труда. Он внимательно изучал жизнь поэта, перечитывал его произведения. Скульптура Д. Гурамишвили привлекает к себе внимание необычайной искренностью воплощенных в ней чувств, своей эмоциональной насыщенностью. Умный и волевой взгляд, выразительная пластика рук заставляют ощущать как бы эффект живого общения с человеком неукротимой творческой энергии и мудрости.

М. Бердзенишвили убежден, что подлинная художественность в искусстве возникает на основе глубокой правдивости и идейности творчества, что только черпая из великой сокровищницы художественного опыта народа, бережно воспринимая прогрессивные традиции лучших мастеров искусства прошлого, современный художник может созидать новое. Именно эти мысли развиты и конкретизированы в последних работах скульптора, в частности, в памятнике Георгию Саакадзе, установленном в Каспи. Мужественный образ народного полководца издавна увлекал художника. Еще до того, как приступить к эскизу, Мераб Бердзенишвили долго собирал и изучал необходимый документальный материал, беседовал с известными учеными, встречался с тружениками села Носте, где родился герой, делал многочисленные зарисовки, стремился не оставить без внимания ни одной детали. Скульптура психологически верно раскрывает характер Георгия Саакадзе, правдиво воспроизводит его фигуру. Художник и на этот раз сумел использовать свою индивидуальную технику, в которой стиль графика, живописца и скульптора удачно сплетается воедино. Выразительное лицо вылеплено смело и энергично.

...М. Бердзенишвили вместе со своим братом художником Э. Бердзенишвили работал над художественным оформлением интерьера Большого концертного зала Грузинской филармонии. Он автор скульптуры выдающегося грузинского композитора З. Палиашвили, которая установлена в сквере театра оперы и балета имени З. Палиашвили.

В честь 30-летия Великой Победы М. Бердзенишвили создал скульптурную композицию, которая будет установлена в районном центре Марнеули. Он принял предложение участвовать в оформлении фойе Тбилисского театра оперы и балета имени З. Палиашвили.

Много пишут и говорят в последнее время о Мерабе Бердзенишвили. При этом никто не может говорить о нем равнодушно. Иные в полемике впадают в крайности. Одно лишь всеми признается безоговорочно: это мастер высокого класса, который внес весомый вклад в развитие современного грузинского искусства ваяния. Его искусство проникнуто стремлением к высокой человечности, а когда подобное стремление помножено на редкий природный дар, то зажигается неугасимый огонь, от которого вспыхивает холодная глина.

Ш. СВАНИ.

СПОРТ-СПОРТ

СЧЕТ ОТКРЫТ

В четвертой партии финального матча претенденток на мировую шахматную корону Н. Александрия вновь избрала черными защиту Алехина, а И. Левитина применила редко встречающийся план игры. Тбилисская шахматистка неудачно реагировала на него, недооценила угроз белых на королевском фланге и уже после 15-го хода оказалась в трудном положении.

Хотя в дальнейшем Левитина несколько замедлила темп своего наступления, ее преимущество было весьма ощутимым. К тому же ленинградка имела возможность в любой момент форсировать ничью вечным шахом.

В наступившем цейтноте Александрия допустила на 32-м ходу решающую ошибку, ее король оказался в матовой сети, и Левитина одержала победу.

Таким образом, счет матча стал 2,5:1,5 в пользу ленинградки. Пятая партия состоится сегодня. Белыми играет Александрия.

ДО ФИНИША ТРИ ТУРА

В голландском городе Вейк-ан-Зее международный женский шахматный турнир подходит к концу. В седьмом туре чемпионка мира Н. Гаприндашвили выиграла у М. Теодореску (Румыния). Одержала победу и основная конкурентка чемпионки — венгерская шахматистка М. Иванка. В восьмом туре встреча Н. Гаприндашвили — М. Иванка закончилась вничью.

Таким образом, за три тура до финиша впереди по-прежнему Н. Гаприндашвили, набравшая 7,5 очка из восьми возможных. М. Иванка имеет 6,5 очка.

Большой футбол — с марта по ноябрь

Футбольный чемпионат Советского Союза стартует 12 апреля и завершится 9 ноября. Большинство матчей (22 тура) будут сыграны по воскресным дням, сообщили корреспонденту ТАСС в Федерации футбола СССР. Однако еще раньше начнутся игры на Кубок страны — 23 марта. На этот раз на всех стадиях розыгрыша соперники встретятся между собой лишь однажды, а не дважды, как раньше.

В чемпионате страны запланирован перерыв между первым и вторым кругами (с 17 августа по 5 сентября). Он будет использован для товарищеских международных встреч. Еще одно новшество касается формы игроков. Теперь футболисту каждой команды в начале сезона «присваивается» определенный номер, под которым он будет играть все матчи сезона.

Для начала — медали малые

КОПЕНГАГЕН, 28 января. **(Спец. корр. ТАСС).** Сергей Волков из Подмосковья выиграл первую малую золотую медаль на чемпионате Европы по фигурному катанию, начавшемся сегодня на катке «Брондбюкхалле». Он набрал 78,05 балла (сумма мест — 10). Серебряную медаль получил москвич Владимир Ковалев — 76,24. (19). На третьем месте англичанин Джон Карри — 73,78. (27).

Чемпион СССР Юрий Овчинников, «конек» которого произвольная программа, — на седьмом месте.

Лидируют Роднина и Зайцев

КОПЕНГАГЕН, 29 января. (ТАСС). Шестикратная чемпионка мира Ирина Роднина и ее партнер Александр Зайцев уверенно лидируют в соревнованиях спортивных пар на чемпионате Европы по фигурному катанию после исполнения короткой (обязательной) программы. Сумма баллов Родниной и Зайцева — 35,46. Все судьи единогласно отдали им первенство.

Второе и третье места занимают спортсмены ГДР—Роми Кермер—Рольф Эстеррайх и Мануэла Гросс—Уве Кагельман.

Ленинградцы Марина Леонидова и Владимир Боголюбов — на пятом месте, а москвичи Надежда Горшкова и Евгений Шеваловский — на шестом.

ТУРНИРНАЯ ОРБИТА

Баскетболисты тбилисского «Динамо» в очередном матче чемпионата страны в Киеве проиграли местному «Строителю»—83:74 (45:34). В повторной встрече победили тбилисцы.

РТИ (Минск) на своем поле уступил победу спортсменам каунасского «Жальгириса». У гостей самым «агрессивным» был защитник Линкявичус, принесший своей команде 16 очков.

◆

В первой встрече турне по СССР сборная американских борцов вольного стиля проиграла советской команде, составленной в основном из спортсменов Армении,—2:8.

Американские борцы в турне по СССР примут участие в тбилисском международном турнире.

◆

Дебютанты высшей лиги нашего футбола — железнодорожники Москвы, победив с крупным счетом серебряных призеров чемпионата СССР столичных спартаковцев — 9:4, вышли в финал международного турнира по мини-футболу на кубок «Недели».

◆

Закончилось личное командное первенство Грузии по фигурному катанию. Одновременно оно явилось и первенством профсоюзных спортивных обществ.

Командное первенство завоевали спортсмены «Гантиади», второе — «Буревестника».

Среди девочек чемпионкой Грузии стала мастер спорта Л. Габелая («Гантиади»), среди мальчиков — ее одноклубник М. Сихарулидзе. В парном катании лучшими были К. Мачавариани и В. Тевзадзе, в спортивных танцах чемпионами стали брат и сестра Тамара и Тенгиз Манукашвили.

ДЕНЬ ЗА ДНЕМ

ВЕСТИ ОТОВСЮДУ

СУХУМИ

Новый адрес фабрики

Фабрика сувениров и народных промыслов перешла в новое четырехэтажное здание на Лечкопском плато. Здесь сейчас выпускают продукцию пластмассовый, самшитовый, текстильный, галантерейный цеха, а также цех металлоизделий.

Первая продукция — большая партия чеканки отгружена в Комсомольск-на-Амуре и в ряд других городов.

Сейчас на предприятиях осваивают выпуск новых сувениров, украшенных национальным орнаментом.

РУСТАВИ

Перенимают опыт

Группа пакистанских специалистов после поездки в Москву и Ленинград прибыла в Рустави. Здесь они пробудут около 3 месяцев. В ПТУ № 3 специалисты будут изучать опыт подготовки рабочих кадров. Им предоставлена возможность подробно ознакомиться с работой Руставского металлургического завода, организацией приема и использования рабочих кадров.

ГУРДЖААНИ

Совет друзей лозы

Закончил работу научный семинар в селе Вазисубани, организованный Телавской опытной станцией НИИ садоводства, виноградарства и виноделия Министерства сельского хозяйства Грузинской ССР.

В обсуждении насущных вопросов о положении дел в отрасли приняли участие главные агрономы, бригадиры, специалисты хозяйств всего района.

ГАГРА

Свет «Маяка»

В ответ на Обращение ЦК КПСС к партии, к советскому народу коллектив санатория «Маяк» принял новые обязательства, направленные на дальнейшее улучшение качества лечебной работы. Каждый сотрудник здравницы обязуется поддерживать высокое звание коллектива коммунистического труда, которое присвоено их санаторию.

Коллектив «Маяка» обратился ко всем работникам здравниц и санаториев Абхазии с призывом шире развернуть социалистическое соревнование за поднятие на новый, более высокий уровень лечебно-диагностической работы и культурного обслуживания гостей города-курорта.

ПРИГЛАШЕНИЕ К ЭКРАНУ

«МОЯ ДОРОГАЯ КЛЕМЕНТИНА». Действие фильма разворачивается на так называемом «диком» Западе во второй половине XIX века.

Фильм был поставлен известным американским кинорежиссером Джоном Фордом, одним из мастеров ковбойских фильмов, обогащающим традиционную форму «вестерна» прогрессивным социальным содержанием и глубоким раскрытием психологии действующих лиц. Фильмы Форда всегда отмечены реализмом, высоким мастерством режиссуры, для них характерны повествовательная манера изложения, точность воссоздания атмосферы действия.

Фильм снят по книге Стюарта Н. Лейка. Авторы сценария — С. Г. Энгель, У. Миллер, С. Хеллман.

В ролях заняты Генри Фонда, Линда Дарнелл, Виктор Метюр, Кети Даунс, Уолтер Бреннан и другие.

Производство киностудии «20-й век ФОКС», США.

«ТРУДНАЯ ЛЮБОВЬ». Фильм снят по роману Т. Миура. Прогрессивные мастера японского кино часто обращаются в своем творчестве к изображению жизни простых людей, рассказывают об их повседневных заботах и тревогах, разочарованиях и надеждах, радостях и огорчениях.

Таков и фильм «Трудная любовь», действие которого происходит на рабочих окраинах.

Авторы сценария — Кейдзи Хасэбэ, Кей Кумаи. Режиссер Кей Кумаи.

Роли исполняют: Комаки Курихара, Такеси Като, Киеси Нагата, Мицу Нобуаки.

Производство киностудии «Тохо». Япония.

* * *

На снимке: исполнитель главной роли в фильме «Моя дорогая Клементина» Генри Фонда.

ДЕНЬ ЗА ДНЕМ

В МИРЕ СТАНДАРТОВ

Читая дорогу

По дороге не только ездят, ее и читают. Вот впереди — черные и белые полосы. И пешеход, и водитель знают: это «зебра», переход. Дорога предупреждает: «Осторожно, будьте внимательны!». Специальная разметка разделяет транспортные потоки, информирует об изменении ширины проезжей части, о перекрестках...

С 1 января 1975 г. вступает в действие новый ГОСТ «Разметка дорожная». Создан этот стандарт с учетом новейших международных рекомендаций по организации движения на дорогах. В нем четко определено, что относится к понятию «разметка». Это — линии, надписи и все другие обозначения, нанесенные на проезжей части улиц и дорог, а также на бордюрах, дорожных сооружениях и сигнальных столбах.

Устанавливаются виды разметки, ранее не применявшиеся в нашей стране. Так, перед пересечением второстепенной дороги с главной рекомендуется наносить поперечную полосу, состоящую из ярких белых треугольников. Желтая зигзагообразная линия обозначит место остановки троллейбусов, автобусов или маршрутных такси. Двойными прерывистыми линиями выделяются реверсивные полосы, на которых направление движения может изменяться на противоположное.

Повышены технические требования к материалам, которыми будут наносить разметку. На участках улиц и дорог, не имеющих искусственного освещения, при разметке предусмотрено обязательное применение светоотражающих пленок или красок.

После введения нового ГОСТа «читать» дорогу станет значительно легче. Повысится безопасность движения.

Измеряется... запах

Можно ли увидеть запах! Оказывается, можно.

...Экран осциллографа прочерчивает светящаяся волнообразная линия. Так выглядит преобразованный в электрические импульсы запах духов «Свадебные». По специальной шкале прибора лаборант определяет: интенсивность запаха равна 10 единицам.

Щелкает переключатель, и на экране возникает кривая, вдвое меньшая по размеру: это духи «Сказка», интенсивность запаха — 5 единиц.

Осциллографический метод оценки качества запахов позволяет достоверно определять концентрацию душистых веществ. Его с успехом применят при сопоставлении продукции со стандартными эталонными веществами в парфюмерной, фармацевтической, пищевой и других отраслях промышленности.

Любителям кофе

Каждый знает: самый вкусный кофе — из только что размолотых зерен. Вот почему истинный любитель этого напитка непременно держит дома кофейную мельницу, кофемолку.

Госстандарт СССР выдал свидетельство о присвоении государственного Знака качества рижской электрической кофемолке «Страуме».

«Страуме» практична и красива. Корпус ее выполнен из цветной пластмассы, удивительно тонко передающей бледно-розовый, дымчатый и нежно-голубой оттенки.

Оригинальна конструкция. Здесь нет традиционной кнопки - выключателя. Нажмите на крышку, и кофемолка заработает.

Гарантийный срок «Страуме» — полтора года.

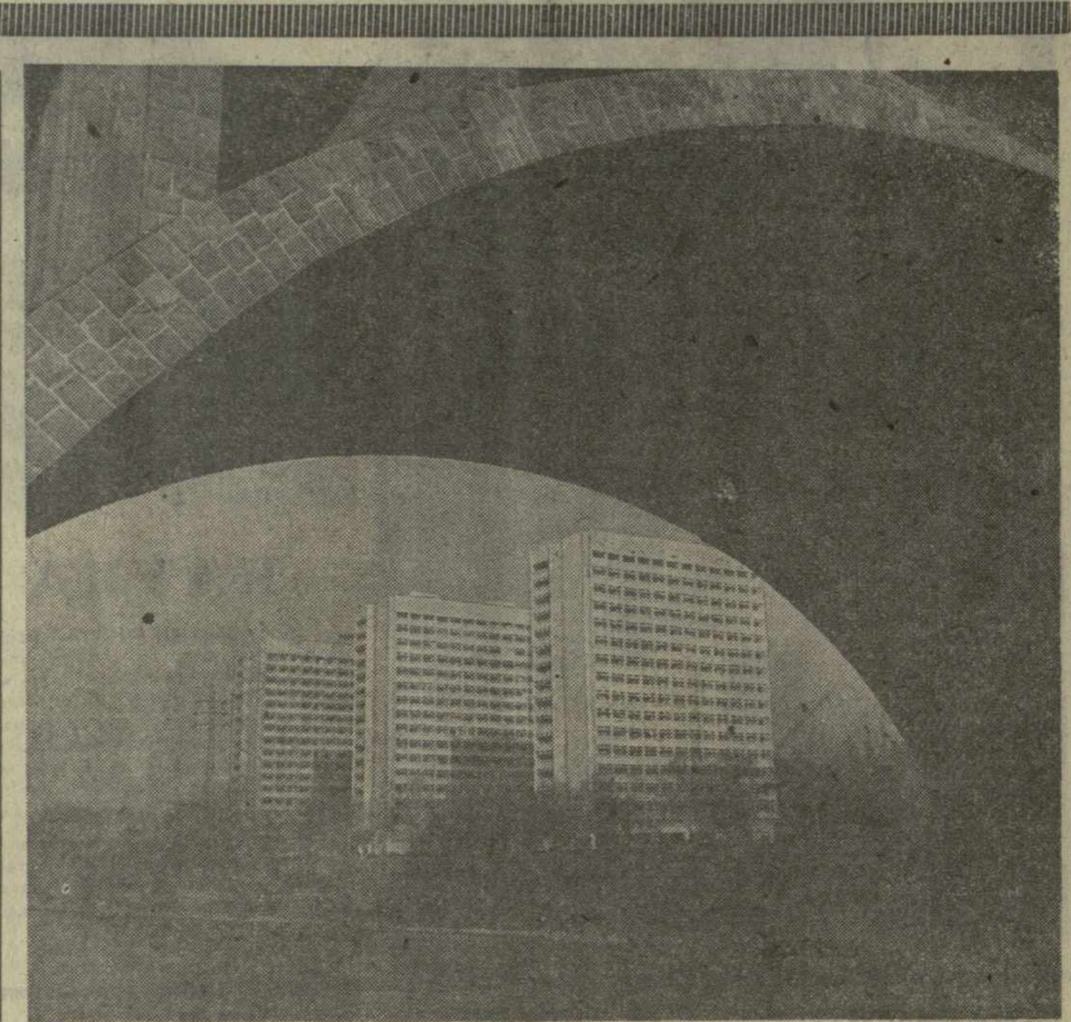

▲ ТБИЛИСИ СЕГОДНЯ. На снимке: новостройки на Набережной.

Фото М. Квирикашвили.

ТЕАТРАЛЬНЫЕ ПРЕМЬЕРЫ

НА СЦЕНЕ — ПРИЗЫВНИКИ

В Тбилисском театре имени В. Абашидзе состоялась премьера новой музыкальной комедии Шота Милорава «Единственный сын идет в армию».

Как явствует уже из самого названия, комедия повествует о жизни молодежи, призывниках.

Действие разворачивается на фоне жизни одной семьи, единственный сын которой — Заза призывается в армию.

Шота Милорава создал яркую, легко запоминающуюся музыку, основанную на грузинском музыкальном фольклоре и интонациях советской патриотической песни. Естественно и логично в музыкальный язык автора вплетаются современные ритмы.

Текст музыкальной комедии написан драматургом Н. Хунцария живо и остроумно, реплики действующих лиц сплошь и рядом вызывают бурную реакцию зрительного зала.

Однако литературная основа музыкальной комедии — при всей броскости и колоритности языка — не лишена некоторых длиннот и натянутости мотивировок поведения действующих лиц. Это относится главным образом к третьему акту, где драматургу явно не хватило фантазии и чувства меры. Думается, что при дальнейшей доработке спектакля необходимо сделать некоторые купюры в третьем акте, где затягивается развитие сюжета.

Постановщик спектакля заслуженный деятель искусств республики Б. Гамрекели проделал большую работу. Отлично поставлены массовые сцены (проводы и встречи призывников, сцены в парке). Заслуживают одобрения постановка танцев (балетмейстер — заслуженный артист Грузинской ССР Ю. Зарецкий) и работа художника У. Имерлишвили, создавшего удобный для смены сцен станок, и красочные декорации и костюмы.

Особо хочется отметить музыкальную часть спектакля, подготовленную главным дирижером театра А. Мамацашвили.

Среди исполнителей в первую очередь выделяются Э. Чхенкели (Заза) и М. Лорткипанидзе (Тамила). Молодые актеры, недавно пришедшие в театр, обладают прекрасными вокальными и сценическими данными. С блеском проводят свои партии народная артистка республики Е. Чохели (Нора), заслуженные артисты И. Кутателадзе (Бено), Т. Хелашвили (Саба), Ц. Алиева (Ната).

Новая постановка театра посвящена 30-летию Великой Победы.

Ал. ШАВЕРЗАШВИЛИ.

На снимке: сцена из спектакля.

Фото Е. Русака.

Редактор **О. КИНКЛАДЗЕ.**

СПРАВОЧНАЯ СЛУЖБА «ЗАРИ ВОСТОКА»

ТЕЛЕВИДЕНИЕ

СЕГОДНЯ

По первой программе. 10.05—**Из Москвы.** Цветное телевидение. Утренняя гимнастика. 10.20 — **Из Москвы.** Новости. 10.30 — Телевизионный многосерийный художественный фильм «Последний рейс «Альбатроса» (3-я серия). 11.35 — Художественный фильм «Юлька». 16.30 — **Из Москвы.** «Содружество социалистических стран. ГДР». 17.00 — **Для поступающих в вузы.** Лекция по истории СССР. 17.45 — Телевизионный фильм «Альфа и Омега». 18.05—«В помощь врачам». 18.35—**Для школьников.** «Встреча с композиторами». 19.15 — «Вечная память». 19.35—«Экран народного контроля». 19.55 — «Мир сегодня». 20.10 — «Моамбе» — информационная программа. 20.40 — К 30-летию Великой Победы. Телевизионный многосерийный художественный фильм «Семнадцать мгновений весны». (4-я серия). 22.00 — **Из Москвы.** «Время» — информационная программа. 22.30 — **Из Дании.** Цветное телевидение. Чемпионат Европы по фигурному катанию. **По второй программе.** 18.05 — «Учительский час». Физика. 18.50 — Концерт. 19.30 — Телевизионный фильм «Большая земля». 20.30 — Объявления. 20.35 — К 30-летию Великой Победы. Цветной художественный фильм «Вальс».

РАДИО

СЕГОДНЯ

ПЕРВАЯ ПРОГРАММА

06.05 — Последние известия. 06.15 — Программа передач. 06.20 — Гимнастика. 06.35 — Песни С. Мирианашвили. 06.50—«Сельское утро». 07.00 — **Из Москвы.** Последние известия. 07.30 — Радиогазета «Пионер Грузии». 08.00 — **Из Москвы.** Обзор газеты «Правда». 08.10—По горсети — объявления; по радиостанциям—музыка. 08.25—Программа передач. 08.32 — Легкая музыка. 09.00—**Из Москвы.** Последние известия. 09.25—Обзор республиканских газет. 09.45 — А. Бертрам. Испанские танцы из балета «Тринадцать роз». 10.00 — **Из Москвы.** По страницам центральных газет. 11.00 — **Из Москвы.** Последние известия. 11.05 — Грузинская народная музыка. 11.30 — Последние известия. 11.40 — Программа передач. 11.45 — «Партийная жизнь». Беседа «Партийная организация в борьбе за качество продукции». 12.00 — **Из Москвы.** Производственная гимнастика. 12.10 — Последние известия. 12.15 — М. Баланчивадзе. Песни и романсы. 12.25 — «Мастера сцены». 12.35 — Л. Токарев. Фантазия на темы песен советских композиторов. 12.45 — Международный комментарий. 12.50 — И. Туския. Оркестровые пьесы. 13.00—**Из Москвы.** Последние известия. 13.15—Прогноз погоды. 13.30 — Передовая статья газеты «Правда». 13.40 — Молдавские песни. 14.00 — **Из Москвы.** «Советская симфония». 17.00 — Последние известия. 17.10 — Программа передач. 17.15 — А. Кереселидзе. Отрывки из оперы «Баши-Ачуки». 17.30 — По горсети — объявления; по радиостанциям—музыка. 17.35 — **Для школьников.** Рассказ И. Брагина «Святое дело». 18.00—Последние известия. 18.05 — Эстрадный концерт. 18.30 — Республиканские известия на русском языке. 18.45—Поет ансамбль «Рябинушка». 19.00 — «Ленинский университет миллионов». Беседа «Социально-политические последствия научно-технической революции в условиях социалистического общества». 19.20 — А. Шаверзашвили. Пассакалия и фуга. 19.30 — Последние известия. 19.45 — Песни С. Каца. 20.00 — **Из Москвы.** Последние известия. 20.20 — **Из Москвы.** «Целебные витамины». 20.30 — Грузинская народная музыка. 21.00 — «Вечерняя сказка». 21.10 — Беседа «Тема Великой Отечественной войны в грузинской поэзии». 21.40 — Произведения С. Цинцадзе и С. Насидзе. 22.30 — Последние известия. 22.50 — «Завтра по радио». 23.00 — **Из Москвы.** Последние известия. 23.30 — Концерт М. Френа. 23.55—Последние известия.

АДРЕС РЕДАКЦИИ: 380008, Тбилиси-8, пр. Руставели, 42

ТЕЛЕФОНЫ: приемная — 93-11-58; заместители редактора — 93-18-54, 93-18-07; секретариат — 93-52-00; общественная приемная — 99-56-69. ОТДЕЛЫ: партийной жизни — 93-15-01; пропаганды марксистско-ленинской теории — 93-16-27; промышленности, транспорта и товарооборота — 93-22-34; сельского хозяйства — 93-19-19; советского строительства — 99-50-61; литературы и искусства — 99-93-28; науки, вузов и школ — 93-17-54; писем и массовой работы — 93-13-54, 93-22-19; республиканской информации — 93-17-58; иностранной информации — 93-18-59; иллюстрации — 99-89-65; сектор корреспондентской сети и обзора печати — 93-24-17. СОБСТВЕННЫЕ КОРРЕСПОНДЕНТЫ: Сухуми — 2-40-20; Батуми — 41-68; Цхинвали — 24-46; Кутаиси — 5-21-22; Рустави — 12-52-16; Гори — 33-58; Ахалцихе — 2-17-81; Зестафони — 27-58; Зугдиди — 26-20; Махарадзе — 6-44-33; Телави — 29-01. Бухгалтерия издательства — 93-93-95; прием объявлений — 93-93-94.

ТИПОГРАФИЯ ИЗДАТЕЛЬСТВА ЦК КП ГРУЗИИ. 380008. ТБИЛИСИ-8, ул. ЛЕНИНА, 14.

ИНДЕКС 66432. УЭ 03024