Пролетарии всех стран, соединяйтесь!

ЗАРЯ ВОСТОКА

ზარია ვოსტოკა
საქართველოს კპ
ცენტრალური კომიტეტის,
საქართველოს სსრ უმაღლესი
საბჭოსა და საქართველოს სსრ
მინისტრთა საბჭოს ორგანო

ГАЗЕТА ВЫХОДИТ С ИЮНЯ 1922 ГОДА

Орган ЦК КП Грузии, Верховного Совета Грузинской ССР и Совета Министров Грузинской ССР

№ 64 (15128) ● ВТОРНИК, 18 МАРТА 1975 ГОДА ● Цена 2 коп.

УМНОЖИМ НАШ ВКЛАД В ВЫПУСК СВЕРХПЛАНОВОЙ ПРОДУКЦИИ НА 200 МИЛЛИОНОВ РУБЛЕЙ

Патриотическому почину трудящихся Гегечкорского района—широкую поддержку

Труженики сельского хозяйства Гегечкорского района пересмотрели свои ранее принятые обязательства и решили в нынешнем году собрать и сдать государству сверх плана не 30 тонн качественного чайного листа, как намечалось ранее, а 700 тонн, значительно увеличить производство и заготовку всех других видов сельскохозяйственной продукции.

На призыв собрания партийно-хозяйственного актива республики — выпустить в нынешнем году сверх плана промышленную продукцию на 200 миллионов рублей с патриотической заинтересованностью откликнулись труженики сельского хозяйства Гегечкорского района. Они пересмотрели обязательства и решили сверх ранее намеченных 30 тонн собрать и сдать перерабатывающей промышленности 700 тонн качественного чайного листа, довести тем самым годовой сбор сырья до 15.150 тонн, увеличить производство и других видов сельскохозяйственной продукции.

Трудящиеся района обратились ко всем труженикам сельского хозяйства Грузии с призывом умножить свой вклад в выполнение республикой пятилетки, способствовать выпуску сверхплановой промышленной продукции на 200 миллионов рублей, в заготовке сверх плана сельскохозяйственной продукции на 120 миллионов рублей.

ОБРАЩЕНИЕ

трудящихся Гегечкорского района ко всем работникам сельского хозяйства Грузии

Дорогие товарищи!

В нынешнем году у трудящихся Грузии большие и ответственные задачи — перекрыть отставание первых двух лет девятой пятилетки и выполнить задания 1975 года и пятилетки в целом. Для этого работники промышленности республики дали слово произвести сверх плана продукцию на 200 миллионов рублей.

В реализации поставленной задачи почетное место отводится и труженикам сельского хозяйства. Ведь от выполнения планов сельскохозяйственного производства и обязательств сельских тружеников в немалой степени зависит и судьба выполнения пятилетнего плана по перерабатывающей промышленности.

Сверх пятилетнего плана сельское хозяйство Грузии должно заготовить продукции на 120 миллионов рублей — это необходимо для успешного выполнения всех заданий пятилетки республикой, этого требуют интересы развития ее экономики, этого требует престиж республики, престиж всех трудящихся Советской Грузии.

Сознавая свой высокий долг и ответственность в осуществлении поставленных задач, мы, труженики сельского хозяйства Гегечкорского района, по примеру коллективов предприятий промышленности г. Батуми пересмотрели свои ранее принятые обязательства и пришли к выводу, что они не соответствуют всем нашим возможностям и резервам, не соответствуют удельному весу Гегечкорского района в экономике республики. Поэтому мы принимаем на себя новые обязательства — вместо сверхплановых 30 тонн собрать и сдать государству 700 тонн высококачественного чайного листа и довести годовой сбор чая до 15.150 тонн. Кроме того, сдадим государству 1.200 тонн зерна, 900 тонн мяса, 1.300 тонн молока, 500 тысяч штук яиц, 2.190 тонн винограда, 3.060 тонн плодов, что значительно превышает годовые задания и ранее принятые обязательства. Увеличим производство и других видов сельскохозяйственной продукции.

Задача это нелегкая, но реальная, она основана на точных расчетах. Для выполнения этой задачи у нас есть все возможности, есть резервы. Это прежде всего возросшая политическая и трудовая активность трудящихся района, совершенствование форм и методов социалистического соревнования, улучшение руководства производством, внедрение передового опыта, бережное, рачительное отношение к общественному производству.

Принимая на себя новые, повышенные социалистические обязательства, мы, трудящиеся Гегечкорского района, обращаемся к чаеводам, виноградарям, полеводам, животноводам, работникам других отраслей сельского хозяйства всех районов Грузии с призывом — пересмотреть свои возможности, изыскать новые резервы и в соответствии с их удельным весом в экономике республики принять новые обязательства, бороться за то, чтобы обеспечить безусловное выполнение республикой заданий пятилетки, умножить вклад работников сельского хозяйства в выпуск сверхплановой промышленной продукции на 200 миллионов рублей, в заготовке сверх плана сельскохозяйственной продукции на 120 миллионов рублей. Такова наша историческая миссия в завершающем году девятой пятилетки, и с нею надо справиться с честью во что бы то ни стало!

Так будем же трудиться с максимальной энергией в патриотической заинтересованностью, трудиться под девизом: завершающему году — ударный труд, выполнение пятилетнего плана — гражданский долг каждого трудящегося Советской Грузии. Это будет нашим деловым ответом на заботу Коммунистической партии и Советского правительства о нашей республике, вкладом в достойную встречу 30-летия Победы советского народа в Великой Отечественной войне, подготовку к XXV съезду партии.

Принято на торжественном митинге представителей трудящихся Гегечкорского района, посвященном принятию новых обязательств.

▲ **ПЕРЕДОВЫЕ ПРОИЗВОДСТВЕННИКИ** Тбилисского электровозостроительного завода имени В. И. Ленина слесари-сборщики Ж. Хвадагиани (слева) и Н. Квитнашвили в прошлом году завершили план девятой пятилетки и сейчас успешно несут трудовую вахту в счет 1976 года.

Фото М. Квирикашвили.

Достигнуты контрольные цифры пятилетки

На [illegible] контрольные цифры пятилетки [illegible] коллектив Ингурского целлюлозно-бумажного комбината. Рост производства продукции достигнут в основном за счет повышения производительности труда. А этот показатель с начала пятилетки возрос на 77,5 процента.

Корреспондент ГрузИНФОРМа попросил директора предприятия, кандидата технических наук О. Пацация прокомментировать этот факт.

— С начала девятой пятилетки, — сказал директор предприятия, — на комбинате произошли существенные изменения как в техническом перевооружении производства, так и в обновлении ассортимента продукции и повышении ее качества. В эксплуатацию введены картонный и гофротарный цехи, реконструирован массоподготовительный цех, полностью механизировано лесное хозяйство предприятия, что высвободило более ста человек, старые варочные котлы заменены новыми, проведены другие мероприятия.

В завершающем году пятилетки комбинат выпустит продукции на 29 миллионов рублей, что на 500 тысяч рублей выше социалистических обязательств, а по сравнению с 1970 годом — более чем вдвое.

И количество, и качество

Коллектив Тбилисской чулочно-носочной фабрики, пересмотрев свои возможности, решил в ответ на призыв тружеников Батуми выпустить в нынешнем году сверх обязательств продукции не на 75 тысяч рублей, а на сто тысяч.

Здесь серьезное внимание уделяется не только количественным показателям, но и качественным.

Завершающий год пятилетки рабочие и инженерно-технические работники предприятия объявили годом качества. На всех участках производства развернуто социалистическое соревнование под девизом «Потребителям — высококачественные изделия!».

С целью повышения качества продукции здесь вводится в строй новое оборудование. В январе пущено в эксплуатацию шесть автоматов для выпуска детских изделий. Монтируется еще восемь таких автоматов. (ГрузИНФОРМ).

В ЦК КП ГРУЗИИ

Шире внедрять опыт свердловчан

В Центральном Комитете Компартии Грузии состоялось совещание-семинар, посвященный вопросам распространения опыта Свердловской партийной организации по увеличению выпуска продукции за счет реконструкции действующих предприятий с минимальными затратами. В совещании-семинаре приняли участие секретари и заведующие промышленно-транспортными отделами обкомов, горкомов, райкомов партии, работники ЦК КП Грузии, Совета Министров Грузинской ССР, Госплана республики.

С информацией выступил заведующий промышленно-транспортным отделом ЦК КП Грузии Б. З. Барсуков.

Одобренный ЦК КПСС опыт Свердловской партийной организации учитывает широкое участие трудящихся в управлении производством. Существо идеи свердловчан заключается в том, что за счет модернизации оборудования или его замены на более производительное, ликвидации узких мест на отдельных участках производства, строительства незначительных капитальных сооружений достичь существенного роста производительности труда и объема производства. Эта работа осуществляется по инициативе специалистов и передовиков производства с привлечением научно-исследовательских и проектных организаций.

В нашей республике вопросу повышения эффективности промышленного производства на действующих предприятиях путем максимального использования мощностей, реконструкции и расширения, широкого внедрения новой техники и прогрессивных технологических процессов с минимальными капитальными вложениями уделяется значительное внимание. Такая работа проводится на Тбилисском электровагоноремонтном заводе имени Сталина, Тбилисском керамическом комбинате, Ингурском целлюлозно-бумажном комбинате, Батумском электромеханическом заводе и других предприятиях республики.

Однако, как было отмечено на совещании-семинаре, процент централизованных капиталовложений производственного назначения в целом по республике, направленных на расширение, реконструкцию и техническое перевооружение предприятий, несколько ниже, чем в среднем по стране. Это говорит о том, что обновлению активной части существующих фондов, их лучшему использованию не уделяется достаточного внимания.

В постановлении ЦК КПСС и Совета Министров СССР «О мерах по дальнейшему развитию народного хозяйства Грузинской ССР» намечены серьезные мероприятия по повышению темпов роста экономики республики и в связи с этим уделено большое внимание получению значительного прироста промышленной продукции на действующих предприятиях путем их реконструкции, расширения и технического перевооружения.

Руководствуясь постановлением ЦК КП Грузии и Совета Министров Грузинской ССР «О дополнительных мерах по использованию опыта работы Свердловской партийной организации по увеличению выпуска продукции за счет реконструкции действующих предприятий с минимальными капитальными вложениями», ряд министерств и ведомств республики представили предложения по реконструкции действующих производств на ближайшие годы.

На совещании-семинаре были намечены конкретные пути дальнейшего распространения и использования опыта Свердловской парторганизации.

Итоги совещания-семинара подвел секретарь ЦК КП Грузии З. А. Патаридзе.

* * *

Участники совещания-семинара побывали в Ленинском райкоме КП Грузии г. Тбилиси, где первый секретарь райкома В. Алавидзе рассказал им о том, как опыт свердловчан перенимают все крупные предприятия района. Будут реконструированы отдельные цеха ТЭВЗа имени Ленина, предприятий производственного объединения «Электроаппарат», завод «Газоаппарат», ЭВРЗ имени Сталина и другие. В производственном объединении «Электроаппарат» создан штаб по проведению переоснащения и реконструкции.

Такой же штаб создан на заводе «Центролит». По его инициативе комплексно механизирован участок термообработки чугунного литья, что почти вдвое подняло производительность труда рабочих.

Участники совещания посетили станкостроительный завод имени Кирова и завод шампанских вин. Станкостроительный завод реконструируется, причем с минимальными капитальными вложениями, в основном собственными силами.

Многое делается по реконструкции завода шампанских вин. Здесь будут построены две новые линии розлива шампанского. Деревянные буты заменяются цистернами для хранения виноматериалов, в цехе бутылочной шампанизации внедряются электротележки. Все эти мероприятия, на осуществление которых выделяются минимальные средства, позволят значительно увеличить выпуск продукции.

Участники совещания побывали на предприятиях Рустави, где многое сделано для распространения опыта свердловчан. Их сопровождали первый и второй секретари горкома партии В. Кобахидзе и В. Жгенти.

Благодаря вводу в эксплуатацию на заводе «Центролит» установки непрерывной разливки чугуна здесь будет занято в 15 раз меньше рабочих, чем надо было для выполнения программы на прежнем оборудовании.

Реконструирована одна вращающаяся печь цементного завода, что позволило увеличить выпуск продукции на 30 тысяч тонн в год. В нынешнем году начнется реконструкция второй печи.

Разработан план реконструкции завода химического волокна, в первую очередь потока шелка со штапельным волокном.

Усиленными темпами ведется реконструкция металлургического завода. Здесь уже завершилась реконструкция прокатного стана «900», что почти вдвое увеличило его мощность. Реконструирована первая доменная печь, что повысило ее производительность на 20 тысяч тонн чугуна в год. В плане — реконструкция второй печи. Реконструкция мартеновских печей позволила повысить производительность каждой из них почти на 20 тысяч тонн. Будет реконструирован также листопрокатный цех, что почти вдвое повысит его мощность. (ГрузИНФОРМ).

С ОФИЦИАЛЬНЫМ ВИЗИТОМ

По приглашению Президиума Верховного Совета СССР и Советского правительства с официальным визитом 17 марта в Москву прибыл Президент Республики Гамбия Дауда Кайраба Джавара.

У трапа самолета Д. К. Джавара встречали член Политбюро ЦК КПСС, Председатель Президиума Верховного Совета СССР Н. В. Подгорный, член Политбюро ЦК КПСС, первый заместитель Председателя Совета Министров СССР К. Т. Мазуров, член Политбюро ЦК КПСС, министр иностранных дел СССР А. А. Громыко.

* * *

Президиум Верховного Совета СССР и правительство СССР 17 марта в Большом Кремлевском дворце дали обед в честь Президента Республики Гамбия Дауда К. Джавара.

Вместе с гостем на обеде были прибывшие с ним гамбийские государственные деятели.

Н. В. Подгорный и Дауда К. Джавара обменялись речами.

(ТАСС).

СОВЕТСКО-ГАМБИЙСКИЕ ПЕРЕГОВОРЫ

17 марта в Кремле начались переговоры между членом Политбюро ЦК КПСС, Председателем Президиума Верховного Совета СССР Н. В. Подгорным, членом Политбюро ЦК КПСС, первым заместителем Председателя Совета Министров СССР К. Т. Мазуровым и Президентом Республики Гамбия Дауда К. Джавара.

В ходе переговоров, проходивших в дружественной и конструктивной обстановке, состоялся обмен мнениями по широкому кругу вопросов, связанных с дальнейшим развитием советско-гамбийских отношений.

Обсуждались также некоторые международные проблемы, представляющие взаимный интерес, и некоторые общеафриканские вопросы. Особое внимание было уделено борьбе африканских народов против остатков колониализма, за укрепление национальной независимости, экономической самостоятельности, за мир и прогресс на африканском континенте.

(ТАСС).

Товарищ Л. И. Брежнев в Киеве

КИЕВ, 15 марта. (ТАСС). Сегодня Генеральный секретарь ЦК КПСС Л. И. Брежнев, направляющийся по приглашению ЦК Венгерской социалистической рабочей партии на XI съезд ВСРП, сделал остановку в столице Украины.

На вокзале товарища Л. И. Брежнева встречали В. В. Щербицкий, Н. С. Грушецкий, А. П. Ляшко и другие руководители республики.

Товарищ Л. И. Брежнев имел беседу с руководителями Коммунистической партии и правительства республики, в ходе которой интересовался вопросами работы партийных организаций по выполнению народнохозяйственных планов и социалистических обязательств завершающего 1975 года и пятилетки в целом, подготовкой и ходом весенних полевых работ.

Товарищ Л. И. Брежнев пожелал коммунистам, всем трудящимся Советской Украины больших успехов в созидательном труде по претворению в жизнь решений XXIV съезда КПСС.

РАДУШНАЯ ВСТРЕЧА НА ВЕНГЕРСКОЙ ЗЕМЛЕ

БУДАПЕШТ. 16 марта в столицу ВНР прибыла делегация Коммунистической партии Советского Союза во главе с Генеральным секретарем ЦК КПСС товарищем Л. И. Брежневым.

На снимке: во время встречи на Западном вокзале столицы.

Телефото ТАСС. (Принято по фототелеграфу ГрузИНФОРМа).

БУДАПЕШТ, 16 марта. (Спец. корр. ТАСС). Столица Венгрии в праздничном убранстве. На ее улицах и площадях красочные панно, транспаранты, на плакатах цифра «XI». Венгерская Народная Республика — в преддверии большого исторического события в жизни страны: 17 марта откроется XI съезд Венгерской социалистической рабочей партии.

В работе съезда по приглашению ЦК ВСРП примет участие делегация Коммунистической партии Советского Союза во главе с Генеральным секретарем ЦК КПСС товарищем Л. И. Брежневым.

В состав делегации входят член Политбюро ЦК КПСС, первый секретарь ЦК КП Украины В. В. Щербицкий, секретарь ЦК КПСС К. Ф. Катушев, первый секретарь ЦК КП Грузии Э. А. Шеварднадзе, член ЦК КПСС, посол СССР в ВНР В. Я. Павлов.

18 часов местного времени. К Западному вокзалу столицы, украшенному государственными флагами СССР и ВНР, лозунгами на русском и венгерском языках: «Сердечно приветствуем наших советских гостей, прибывающих на XI съезд ВСРП!», подходит специальный поезд. У вагона Леонида Ильича Брежнева, членов делегации КПСС сердечно, по-братски приветствуют Первый секретарь ЦК ВСРП Янош Кадар, член Политбюро ЦК ВСРП, Председатель Совета Министров ВНР Ене Фок.

Вместе с товарищем Л. И. Брежневым прибыли также член ЦК КПСС К. В. Русаков, член Центральной ревизионной комиссии КПСС А. М. Александров.

Товарища Л. И. Брежнева и членов делегации встречали члены Политбюро ЦК ВСРП Антал Апро, Валерия Бенке, Бела Биску, Шандор Гашпар, Карой Немет, министры, член ЦК ВСРП, посол ВНР в СССР Д. Рапаи, посол СССР в ВНР В. Я. Павлов, работники посольства СССР и других советских учреждений в ВНР, командующий Южной группой войск генерал-полковник Б. П. Иванов.

Товарища Л. И. Брежнева, членов делегации тепло и сердечно приветствовали представители трудящихся Будапешта.

Венгерские и советские пионеры преподнесли советским гостям букеты цветов.

* * *

БУДАПЕШТ, 16 марта. (ТАСС). Сегодня в резиденции делегации КПСС состоялась теплая, дружеская беседа товарища Л. И. Брежнева и членов делегации с товарищем Я. Кадаром и членом Политбюро ЦК ВСРП, секретарем ЦК ВСРП Б. Биску.

Отъезд делегации КПСС в Рим

По приглашению ЦК Итальянской компартии 17 марта в Рим для участия в работе XIV съезда ИКП отбыла делегация КПСС во главе с членом Политбюро ЦК КПСС, секретарем ЦК КПСС А. П. Кириленко.

В состав делегации входят член ЦК КПСС, первый секретарь ЦК Компартии Латвии А. Э. Восс, кандидат в члены ЦК КПСС, первый секретарь Запорожского обкома Компартии Украины М. Н. Всеволожский и член Центральной ревизионной комиссии КПСС, заместитель заведующего международным отделом ЦК КПСС В. В. Загладин.

На Внуковском аэродроме делегацию КПСС провожали товарищи В. В. Гришин, А. Я. Пельше, Б. Н. Пономарев, ответственные работники ЦК КПСС.

В тот же день делегация КПСС прибыла в Рим.

(ТАСС).

ЗНАКОМСТВО С ГРУЗИЕЙ

Продолжая знакомство с республикой, член Политбюро ЦК СЕПГ, секретарь ЦК СЕПГ Вернер Ламберц посетил Государственный музей Грузии, осмотрел новые и старые жилые районы Тбилиси, архитектурные памятники Мцхета. Пояснения давал доктор искусствоведения, заслуженный деятель искусств Грузинской ССР Н. Джанберидзе. Гость присутствовал на спектакле Тбилисского академического театра оперы и балета имени З. Палиашвили «Кето и Котэ».

В. Ламберц совершил поездку в Гори. В селе Тквиави Горийского района он познакомился с хозяйством местного колхоза. В Боржоми В. Ламберц интересовался перспективами дальнейшего развития этого, как он отметил, уникального курорта.

В минувшее воскресенье Вернер Ламберц выехал из Тбилиси в Сочи. На вокзале его провожали секретарь ЦК КП Грузии В. М. Сирадзе, заведующие отделами ЦК КП Грузии Г. В. Бединеишвили и Н. И. Киквадзе.

Я сохраню навсегда, сказал перед отъездом В. Ламберц, самые теплые воспоминания о пребывании в Грузии, о незабываемых встречах с ее людьми. Я искренне рад, что дружеские связи, контакты трудящихся Грузии и ГДР приносят добрые плоды.

(ГрузИНФОРМ).

ПО ПУТИ СОЦИАЛИЗМА К НОВЫМ ПОБЕДАМ

ОТКРЫТИЕ XI СЪЕЗДА ВСРП

БУДАПЕШТ, 17 марта. (Спец. корр. ТАСС). Сегодня во Дворце профсоюза строителей открылся XI съезд Венгерской социалистической рабочей партии.

В зале собрались делегаты съезда — представители более чем 750-тысячного отряда ВСРП. Это—посланцы рабочего класса, трудового крестьянства, народной интеллигенции. Зал в праздничном убранстве. На сцене большая цифра «XI», барельефы Маркса, Энгельса, Ленина, лозунги: «По социалистическому пути, под руководством партии, вместе с народом!», «Приветствуем 30-ю годовщину освобождения нашей родины!». Начертанный на кумаче призыв «Вперед, по ленинскому пути!» отражает дела и планы венгерских коммунистов, направленные на создание в своей стране развитого социалистического общества.

14 часов. Член Политбюро ЦК ВСРП Антал Апро объявляет съезд открытым.

Делегаты и гости съезда встают и устраивают бурную овацию, когда в зал входят Первый секретарь ЦК ВСРП Я. Кадар, глава делегации Коммунистической партии Советского Союза, Генеральный секретарь ЦК КПСС Л. И. Брежнев, руководители делегаций других коммунистических и рабочих партий, члены Политбюро ЦК ВСРП, секретари ЦК ВСРП. Под продолжительные аплодисменты они занимают места в президиуме.

Наша партия, наша социалистическая родина отмечают знаменательное событие—начинает работу XI съезд ВСРП, сказал во вступительном слове А. Апро. На съезд избрано 848 делегатов.

За истекшие четыре года после X съезда партия проводила генеральную линию, правильность которой подтверждает богатый опыт строительства социализма в стране. Эту генеральную линию полностью поддерживает венгерский народ.

Основой деятельности нашей партии являются марксизм-ленинизм, пролетарский интернационализм. Следуя неукоснительно нашей принципиальной политике, мы расширяем и укрепляем дружеские связи с Советским Союзом.

Наши успехи приумножаются, продолжает оратор. Значительная роль в этом принадлежит нашему тесному сотрудничеству с братскими социалистическими странами. В последние годы свою работу мы проводим в благоприятной международной обстановке. Благодаря укреплению позиций социализма мир стал реальностью. Но чтобы избежать и впредь мировой войны, необходимы дальнейшие усилия, направленные на смягчение международной обстановки. В интересах этого и сотрудничают братские социалистические страны.

Время проведения нашего съезда совпадает с 30-летием освобождения родины. За эти тридцать лет мы сделали больший шаг вперед, чем за предшествующее им целое столетие. Укрепилась рабочая власть, мы заложили основы социализма, а теперь в качестве реальной цели выдвигаем задачу построения в стране развитого социалистического общества.

А. Апро приветствует делегатов и гостей съезда, всех членов ВСРП, всех трудящихся Венгрии, активно участвующих в строительстве социализма.

От имени всех нас приветствую делегации братских стран, прибывшие на наш съезд, сказал в заключение А. Апро. Искренне, с горячей любовью, сердечно приветствую от имени нашей партии, всех нас делегацию Коммунистической партии Советского Союза во главе с Генеральным секретарем ЦК КПСС товарищем Л. И. Брежневым.

Эти слова присутствующие в зале вновь встречают бурными, продолжительными аплодисментами.

Делегаты единодушно избирают руководящие органы съезда и утверждают повестку дня: отчетный доклад Центрального Комитета ВСРП; отчет Центральной контрольной комиссии. Делегаты съезда рассмотрят предложения о внесении изменений в Устав партии, утвердят проект Программного заявления ВСРП.

С отчетным докладом Центрального Комитета Венгерской социалистической рабочей партии выступил Первый секретарь ЦК ВСРП товарищ Я. Кадар.

Доклад товарища Яноша КАДАРА

БУДАПЕШТ, 17 марта. (ТАСС). На открывшемся сегодня XI съезде Венгерской социалистической рабочей партии с отчетным докладом Центрального Комитета выступил Первый секретарь ЦК ВСРП тов. Янош Кадар.

Центральный Комитет может доложить XI съезду ВСРП, что в отчетный период партия, выполняя решения X съезда, во всей своей деятельности следовала намеченному съездом политическому курсу, сказал Я. Кадар. В результате работы, проделанной за последние четыре года, в нашей стране с подъемом и на более высоком уровне продолжалось строительство социалистического общества.

Главным источником наших достижений является то, что наша партия творчески, в соответствии с условиями нашей страны применяет положения марксистско-ленинского учения, имеющие международное значение, общие закономерности социалистического строительства, боевой опыт международного рабочего движения. Проведение нашей политики в жизнь было обеспечено сплоченностью нашей партии, ее идейно-политическим единством и единством действий. В нашей общественной жизни в полной мере проявляется ведущая роль Венгерской социалистической рабочей партии.

За пределами нашей страны у венгерского народа, строящего социализм, есть большие друзья и союзники, вместе с которыми он сражается на общем фронте, вместе с которыми трудится. В замечательных достижениях мирного созидательного труда содержатся и плоды сотрудничества социалистических стран. Говоря о наших достижениях, партия выражает искреннюю благодарность великому советскому народу, строящему коммунизм, братским народам социалистических стран, помогавшим нам в работе. Мы выражаем искреннюю благодарность за солидарность, за помощь в нашей борьбе братским коммунистическим и рабочим партиям, борющимся вместе с нами прогрессивным силам, всем друзьям социалистической Венгрии.

Съезд должен обобщить опыт работы и ответить на новые вопросы развития, определить задачи, наметить путь, идя по которому и продолжая нашу деятельность, мы будем строить развитое социалистическое общество и сможем наилучшим образом служить своему народу, своему отечеству.

В докладе подчеркивается, что представленное съезду Программное заявление, учитывая особенности современного этапа социалистического строительства в Венгрии и международного развития, содержит ясную принципиальную позицию, необходимую в вопросе о государстве: социалистическое государство, его укрепление, совершенствование его деятельности будут необходимы до тех пор, пока империалистические державы угрожают миру, пока сеющие смуту происки внешней и внутренней реакции могут мешать социалистическому строительству.

Говоря о укреплении социалистической демократии, Я. Кадар отметил, что в настоящее время на первом плане стоит задача развития внутризаводской демократии, демократии по месту работы каждого.

Докладчик далее подчеркнул, что в Венгерской Народной Республике ныне доминируют социалистическая собственность, социалистические производственные отношения. На государственных и кооперативных предприятиях, на заводах и в учреждениях трудится 95 процентов всех занятых; здесь производится более 98 процентов национального дохода.

Центральный Комитет считает, что для дальнейшего развития общества необходимо и впредь укреплять и развивать как государственную, так и кооперативную собственность.

Характеризуя отношения между общественными классами в Венгрии, докладчик заявил, что развитие рабочего класса, ведущей силы социалистического строительства в ВНР, продолжалось и в отчетный период. Рабочий класс является крупнейшим классом венгерского общества.

Рабочий класс и крестьянство сообща заложили основы социалистической промышленности и сельского хозяйства, вместе защитили народную власть и вместе идут по пути, ведущему в будущее. Партия придает огромное значение расширению этого союза на благо рабочего класса, крестьянства, всего нашего народа, нации.

Можно с полным правом сказать, что решающее большинство интеллигенции социалистического общества своим трудом и общественной деятельностью служит делу построения социализма, народу.

Оценивая наши общественные условия и внутриполитическое положение, сказал Я. Кадар, мы видим, что за истекшие четыре с лишним года окрепло морально-политическое единство венгерского народа, социалистическая сплоченность нации.

Наша партия, исходя из ленинского учения, всегда придавала большое значение хозяйственному строительству, говорится далее в докладе. Центральный Комитет может доложить съезду, что, хотя период пятилетнего плана еще не закончился, у нас имеются все условия для того, чтобы осуществить утвержденные X съездом цели экономической политики, выполнить установки четвертого пятилетнего плана. Национальный доход в 1974 году по сравнению с 1970 годом возрос на 29 процентов, объем промышленного производства—на 30 процентов. Рост производства почти полностью был достигнут за счет повышения производительности труда. В отчетном докладе названы далее конкретные пути дальнейшего развития промышленности, сельского хозяйства, внешней торговли и отмечается, что опыт более семи лет показывает, что совершенствование системы хозяйственного управления было правильным и необходимым. Венгерская Народная Республика, говорится в докладе, расширяет свои экономические контакты со всеми государствами, которые проявляют к этому готовность. Понятно, что и в экономической области наиболее тесные связи мы поддерживаем прежде всего с братскими социалистическими странами, с нашими союзниками, сказал Я. Кадар. Особенно важным нашим партнером и в экономическом сотрудничестве является Советский Союз, на долю которого приходится одна треть внешнеторгового оборота Венгрии. Постоянно растет товарооборот между ВНР и СССР, в этом году он будет на 60 процентов выше, чем в 1970 году. Значительную часть важнейшего сырья и топлива, необходимых для нашей промышленности, мы получаем из Советского Союза, в то же время Советский Союз является самым крупным импортером продукции венгерского народного хозяйства. Отрадно отметить, сказал Я. Кадар, что в рамках венгеро-советского экономического сотрудничества, помимо непосредственного товарооборота, возрастает имеющая гораздо большее значение производственная кооперация, замечательными примерами которой являются соглашение об алюминии, сотрудничество в производстве синтетических материалов и другие соглашения о промышленной кооперации. Венгеро-советское экономическое сотрудничество сыграло весьма важную роль и в преодолении трудностей, возникших у нас в результате быстрого роста мировых цен, а также в разрешении наших проблем в области снабжения сырьем и энергией. Поэтому мне хотелось бы и здесь выразить нашу искреннюю благодарность лично товарищу Леониду Ильичу Брежневу, Центральному Комитету Коммунистической партии Советского Союза и правительству СССР за понимание наших трудностей и оказанную нам помощь.

Образование мировой социалистической системы привело к формированию межгосударственных связей нового типа и в области экономического сотрудничества, осуществляемых в рамках Совета Экономической Взаимопомощи. Венгерская Народная Республика поддерживает широкие и постоянно растущие экономические и торговые связи с социалистическими странами, прежде всего со странами—членами СЭВ. Почти две трети нашего внешнеторгового оборота приходится на социалистические страны.

Экономическое сотрудничество в рамках Совета Экономической Взаимопомощи усиливает во всех странах—членах СЭВ размах работы по строительству социализма и означает для нас, для Венгерской Народной Республики, ничем незаменимую помощь. Сотрудничество в рамках СЭВ составляет и будет составлять и впредь прочную международную базу для совершающейся в нашей стране созидательной работы.

Следуя нашему политическому курсу, мы стремимся к дальнейшему расширению наших экономических связей с развивающимися странами и выступаем за взаимовыгодную, свободную от дискриминации торговлю социалистических и капиталистических стран.

В докладе далее говорится о выполнении решений X съезда в области повышения уровня жизни народа и о задачах в этой области на 1976—1980 годы. Отмечается, что в ходе пятой пятилетки предполагается дальнейшее повышение реальных доходов основных классов и слоев, в первую очередь рабочих и крестьян.

Политика нашей партии, продолжал Я. Кадар, находит выражение и в воодушевляющих целях Программного заявления, рассчитанного на 15—20 лет строительства развитого социалистического общества. Так, потребление на душу населения должно возрасти против нынешнего уровня в два—два с половиной раза. Планируется перейти к пятидневной, 40-часовой рабочей неделе.

В ходе построения развитого социалистического общества мы создадим техническую и экономическую базу для перехода к осуществлению нашей конечной цели — к построению коммунизма.

Наша партия уделяет большое внимание вопросам идеологии, науки, образования и культуры, ибо от их правильного решения в немалой мере зависит продвижение нашего общества вперед, дальнейший прогресс нашего народа. В отчетный период продолжала увеличиваться эффективность партийной пропаганды, ее роль в формировании социалистического мировоззрения.

Изменения, происходящие в международной жизни, продолжал Я. Кадар, выдвижение на передний план политики мирного сосуществования и сопровождающей ее идеологической борьбы также обуславливают необходимость более целенаправленной, более последовательной идеологической работы, сказал Я. Кадар.

В условиях мирного сосуществования стран с различным общественным устройством мы повышаем свою активность и в области идеологии и культуры. Мы всегда должны иметь в виду, что на фронте идеологической борьбы нет мирного сосуществования: мы можем быть партнерами в области межгосударственных отношений, но не в области идеологии, ибо идеология капитализма и социалистическая идеология—это противостоящие одна другой, непримиримые идеологии.

Сотрудничество братских партий на идеологическом фронте в прошедшие годы уже принесло хорошие результаты, содействовало укреплению единства социалистических стран, международного коммунистического движения, усилению идеологического влияния марксизма-ленинизма во всех частях света.

Наша главная цель — и впредь укреплять в нашем обществе идеи марксизма-ленинизма, влияние социалистического мировоззрения, социалистическое сознание масс, социалистическую мораль.

Опыт прошедших десятилетий и последних четырех лет показал, что последовательное осуществление руководящей роли партии является непременным условием нашего социалистического развития. Партия смогла выполнить свои обязательства, ибо ее идейное, политическое и организационное единство было всегда нерушимым. Единство Центрального Комитета и всех членов партии, партии и рабочего класса, всего нашего народа, их сплоченность еще более упрочились за отчетный период. Это самый главный источник наших успехов, подчеркивается в докладе.

За прошедшие после X съезда четыре года должным образом проводилась работа в области партийного строительства, говорится далее в докладе. Ко времени X съезда в нашей партии насчитывалось 662 тысячи членов, а на 31 декабря 1974 года число их составляло 754 тысячи. Эти данные выражают характер партии как авангарда и как массовой партии, в них отражается степень развития общества.

В работе по партийному строительству мы уделяли надлежащее внимание и молодежи, нашей смене. В нашей партии сложилось и крепнет революционное единство разных поколений.

Докладчик отметил далее, что в деятельности ВСРП получил дальнейшее развитие ленинский принцип демократического централизма как основной принцип организационного строения и практической деятельности партии. X съезд особо подчеркнул, что выполнение решений партии требует наличия партийного контроля на протяжении всего процесса работы. Опыт последних четырех лет подтверждает, что без контроля партия не смогла бы выполнять свое призвание, осуществлять соответствующим образом свою руководящую роль. Мы предлагаем XI съезду принять решение об обмене партийных билетов, который могли бы подготовить еще в 1975 году и провести в течение года с небольшим. В ходе этого была бы обеспечена возможность личных бесед с членами партии о политике партии, о ее организационном порядке, о личных вопросах коммунистов, что привело бы к усилению идейно-политического единства партии, единства ее действий.

Затем Я. Кадар подчеркнул значение Устава ВСРП в жизни и деятельности партии. В связи с этим он сказал, что Центральный Комитет разработал, выдвинул на обсуждение проект изменений в Уставе. Предлагаемые изменения направлены на то, чтобы Устав партии еще более эффективно служил целям идейно-политического единства ВСРП.

Было предложено созывать съезды партии, проводить перевыборы партийных органов и партийного руководства не через четыре, а через каждые пять лет.

Далее докладчик остановился на международной деятельности партии. Он заявил, что со времени X съезда партии в международном положении произошли существенные перемены. В результате Программы мира, принятой XXIV съездом КПСС, а также совместных усилий Советского Союза и социалистических стран разрядка напряженности стала основным направлением мировой политики. Последовательная и согласованная активная мирная политика Советского Союза и социалистических стран создала лучшие условия для мирного урегулирования спорных международных вопросов.

Широкая международная деятельность нашей партии и правительства, связи нашей страны распространяются почти на весь мир. Самыми важными для нас являются отношения с социалистическими странами. Важнейшим международным условием социалистического строительства в нашей стране являются существование мировой социалистической системы, интернациональная сплоченность наших стран, братская взаимопомощь, многостороннее творческое сотрудничество.

Особое значение мы придаем непрерывному укреплению нашей глубокой и нерушимой братской дружбы с Советским Союзом, заявил Первый секретарь ЦК ВСРП. Искреннюю радость вызывает у нас то, что венгеро-советские отношения, которые успешно служили общим интересам наших стран и народов, укрепившие наш союз, сотрудничество и дружбу, и в отчетный период продолжали развиваться и углубляться во всех областях. Наши народы объединяет общность интересов, революционных идей и целей: марксизм-ленинизм и пролетарский интернационализм, строительство социализма и коммунизма. Это прекрасно проявилось осенью 1972 года, когда мы имели возможность приветствовать в нашей стране партийно-правительственную делегацию Советского Союза во главе с товарищем Л. И. Брежневым — подлинным другом нашего народа, и осенью 1974 года, когда наша партийно-правительственная делегация посетила Советский Союз, встретив сердечное гостеприимство советского народа и ощутив его искренние симпатии к венгерскому народу.

В духе дружбы и социалистического интернационализма плодотворно развиваются наши связи и с остальными братскими социалистическими странами.

Не наша вина, что наши стремления к развитию связей не нашли благоприятного отклика со стороны руководителей Китайской Народной Республики и Народной Республики Албании. Мы неоднократно заявляли о своей готовности к развитию межгосударственных связей с этими странами на основах равноправия.

Важным фактором согласованной внешнеполитической деятельности социалистических стран является организация Варшавского Договора, которая в этом году отмечает двадцатую годовщину своего существования. Организация Варшавского Договора — это не просто военная оборонная организация, это инициатор и форум активного внешнеполитического сотрудничества, международных выступлений социалистических стран. В своей внешней политике мы и впредь будем уделять большое внимание освободившимся странам Азии, Африки и Латинской Америки.

В последние годы оживились наши политические, экономические и научные связи с развитыми капиталистическими странами. В нашей международной борьбе особое значение имеет европейский континент. Сейчас, опираясь на достигнутые результаты, необходимо сделать шаг вперед по пути создания системы европейской безопасности.

Успешно закончился первый этап Совещания по безопасности и сотрудничеству в Европе, в настоящий момент проводится второй его этап. Социалистические страны, в том числе и наша родина, готовы со всей гибкостью, но без принципиальных уступок добиваться соглашения по всем вопросам, касающимся основных принципов европейской безопасности, сотрудничества между государствами. Мы работаем ради того, чтобы как можно скорее в Хельсинки на высшем уровне начался третий этап Совещания по безопасности в Европе и на нашем континенте началась новая, более счастливая эпоха.

Далее докладчик отметил, что ВНР всегда выступала за самостоятельность, независимость и территориальную неприкосновенность Кипра, стремилась способствовать ликвидации всех последствий израильской агрессии на Ближнем Востоке, угрожающих миру в этом районе, более того — во всем мире. Большая ответственность ложится на Соединенные Штаты за их политику поддержки Израиля. Большие усилия, направленные на реальное и мирное урегулирование конфликта и в этом районе, прилагают Советский Союз и другие социалистические страны вместе с прогрессивными силами арабских стран. Мы и в дальнейшем будем поддерживать справедливую борьбу арабских народов, в том числе арабского народа Палестины.

Венгерский народ в меру всех своих сил помогает героическому вьетнамскому народу, который при содействии социалистических стран и прогрессивных сил мира два года назад вынудил Вашингтон и Сайгон подписать парижское соглашение.

Венгерская Народная Республика всегда открыто выступала в поддержку справедливого дела народов Индокитая — Вьетнама, Лаоса и Камбоджи.

Я. Кадар заявил, что наиболее влиятельной политической силой нашей эпохи является международное коммунистическое и рабочее движение. Венгерская социалистическая рабочая партия, будучи одним из отрядов международного коммунистического и рабочего движения, делает все для укрепления этого движения, для упрочения его марксистско-ленинского единства.

Наша партия, сказал он, поддерживает связи почти со всеми коммунистическими и рабочими партиями. Особенно многосторонне наше сотрудничество с Коммунистической партией Советского Союза. Наша партия глубоко убеждена, что образцовый интернационализм КПСС имеет принципиальное значение для всего нашего движения, а отношение к партии Ленина является критерием интернационализма каждой коммунистической партии.

Наша партия согласна и полностью поддерживает предложение о созыве конференции коммунистических и рабочих партий Европы. Мы приняли активное участие в работе Варшавской консультативной встречи и восприняли как честь для себя проведение следующего подготовительного этапа конференции в декабре прошлого года в Будапеште. Мы поддерживаем предложение о том, чтобы на конференции в Берлине европейские братские партии разработали общую точку зрения по важнейшим вопросам, касающимся положения нашего континента, наметили конкретную программу действий, определили дальнейшие задачи борьбы за мир, безопасность, сотрудничество в Европе и за общественный прогресс.

Наша партия поддерживает идею о созыве нового международного совещания коммунистических и рабочих партий. Такая широкая встреча будет способствовать принципиальному единству и сплоченности нашего движения, умножит наши силы.

Борясь за марксистско-ленинское единство международного коммунистического и рабочего движения, мы и впредь будем решительно и последовательно выступать против всякого рода правых и «левых» антимарксистских взглядов и практики, прежде всего против национализма и антисоветизма. Так, Венгерская социалистическая рабочая партия ведет принципиальную борьбу против маоизма, который практически порвал с принципами научного социализма и пролетарского интернационализма и стремится подорвать единство нашего движения, помешать нам достигнуть наши цели во всех важных международных вопросах.

XI съезд нашей партии, продолжал Я. Кадар, собрался в канун исторического юбилея — тридцатой годовщины освобождения нашей родины. По случаю этой приближающейся годовщины от имени членов нашей партии, нашего народа XI съезд ВСРП приветствует нашего освободителя — Советский Союз, славную Коммунистическую партию Советского Союза, великий советский народ.

Особое значение XI съезду Венгерской социалистической рабочей партии придает то, что он примет решение о новом Программном заявлении нашей партии. Внутренняя и международная обстановка благоприятствует нашей созидательной социалистической работе. У нас есть закаленная в боях партия, сознательный рабочий класс, трудолюбивое крестьянство, талантливая интеллигенция. В нашем созидательном труде мы не одиноки. С нами наши друзья, наши союзники, и мы горды тем, что наша страна, Венгерская Народная Республика находится в авангарде сил, борющихся за прогресс всего человечества.

Центральный Комитет нашей партии, сказал в заключение Я. Кадар, уверен в том, что партия, венгерский народ способны решать еще большие, чем до сих пор, задачи, и смогут достичь тех воодушевляющих целей, которые наметит наш съезд.

(Доклад был выслушан с большим вниманием и неоднократно прерывался продолжительными аплодисментами).

Затем с отчетом о работе Центральной контрольной комиссии ВСРП выступил ее председатель Я. Брутьо.

Съезд ВСРП продолжает работу.

Прибытие делегаций в Будапешт

БУДАПЕШТ, 17 марта. (ТАСС). По приглашению ЦК ВСРП в Будапешт для участия в работе XI съезда ВСРП прибыли: делегация Болгарской коммунистической партии во главе с Первым секретарем ЦК БКП Т. Живковым, делегация Социалистической единой партии Германии во главе с Первым секретарем ЦК СЕПГ Э. Хонеккером, делегация Польской объединенной рабочей партии во главе с Первым секретарем ЦК ПОРП Э. Гереком, делегация Коммунистической партии Чехословакии во главе с Генеральным секретарем ЦК КПЧ Г. Гусаком, делегация Партии трудящихся Вьетнама во главе с членом Политбюро ЦК ПТВ Хоанг Ван Хоаном, делегация Трудовой партии Кореи во главе с членом Политического комитета ЦК ТПК Со Чером, делегация Коммунистической партии Кубы во главе с членом Секретариата ЦК Компартии Кубы П. Миретом, делегация Монгольской народно-революционной партии во главе с членом Политбюро, секретарем ЦК МНРП Д. Моломжамцем, делегация Румынской коммунистической партии во главе с членом Политического исполнительного комитета ЦК РКП И. Вердецем, делегация Союза коммунистов Югославии во главе с секретарем в исполкоме Президиума ЦК СКЮ Ю. Биличем.

В Будапешт прибыли также делегации Французской коммунистической партии, Итальянской коммунистической партии, Германской коммунистической партии, Португальской коммунистической партии, Коммунистической партии Финляндии, ряда других коммунистических и рабочих партий Европы.

ОГНЕННЫЙ ШОВ НА ГРАНИЦЕ

БЕРЕГОВО (Закарпатская область). На советско-венгерской границе встретились механизированные колонны строителей СССР и ВНР, чтобы сварить последний стык и зажечь традиционный факел нового трансевропейского газопровода диаметром 820 миллиметров. Этой чести с советской стороны удостоились лучшие электросварщики объединения «Укргазстрой» Борис Рыкунов и Борис Яблоков. Венгерских строителей в этой операции «Золотой шов» представляли Андраш Тот и Дьюла Вадал.

По случаю завершения строительства на границе состоялся митинг. Руководители строительных коллективов Советского Союза и Венгрии доложили о готовности новой магистрали, которая получила название «Братство-3», к эксплуатации.

До сих пор Венгерская Народная Республика получала советский газ от чехословацкой нитки. Теперь от компрессорной станции в Карпатах голубое топливо пойдет по прямому проводу к городу Ленинварош, где размещен мощный комплекс химической промышленности Венгрии. (ТАСС).

Награда обязывает

Большого успеха добились трудящиеся Цхакаевского района в определяющем году пятилетки. Здесь собрано и продано государству 7.364 тонны чайного листа, произведено 4.935 тонн кукурузы, многим больше, чем было предусмотрено планами и обязательствами. Значительно перекрыты задания по продаже государству молока, мяса, яиц, овощей, фруктов, тунга, эфирномасличных культур, шелковичных коконов.

Хорошие трудовые показатели у строителей. Годовой план они реализовали на 114,1 процента. Неплохо поработали транспортные, торговые и другие районные организации.

Немалый вклад в общий успех внес ряд отдельных хозяйств уже в 1974 году, сделавших отличную заявку на досрочное выполнение пятилетки. Среди них—колхоз имени Кирова села Поцхо, ставший победителем Всесоюзного социалистического соревнования.

На днях в Доме культуры этого хозяйства передовому коллективу было вручено переходящее Красное знамя ЦК КПСС, Совета Министров СССР, ВЦСПС и ЦК ВЛКСМ. Выступившие на торжественном собрании знатный чаевод, депутат Верховного Совета СССР Ц. Нодия, председатель колхоза Ш. Демурия и другие выразили большую благодарность партии и правительству за высокую оценку их труда, подтвердили решимость всех тружеников села Поцхо штурмовать в нынешнем году новые рубежи.

Большое событие в эти дни произошло и в цхакаевском тресте № 5 Министерства сельского строительства Грузинской ССР, коллективу которого было вручено переходящее Красное знамя ЦК КП Грузии, Совета Министров Грузинской ССР, Совпрофа Грузии и ЦК ЛКСМ Грузии.

На торжественном собрании в помещении народного театра министр сельского строительства Грузинской ССР И. Харатишвили тепло поздравил всех трудящихся Цхакаевского района с победой в социалистическом соревновании и вручил им переходящее Красное знамя ЦК КП Грузии, Совета Министров Грузинской ССР, Совпрофа Грузии и ЦК ЛКСМ Грузии.

Выступивший на собрании первый секретарь Цхакаевского райкома партии В. Эсванджия отметил, что высокая награда обязывает тружеников района добиваться лучших производственных показателей, шире развернуть социалистическое соревнование за безусловное выполнение заданий девятой пятилетки.

В праздничные для всех цхакаевцев дни в районе находилась делегация Ракверского района Эстонской ССР. Ее руководитель, второй секретарь Ракверского райкома партии М. Систок сказал:

— Горды тем, что нам довелось в эти дни разделить с трудящимися Цхакаевского района радость по случаю вручения высоких наград. Ракверский и Цхакаевский районы соревнуются уже десять лет. И хочется от всей души поздравить наших трудовых соперников с победой, пожелать им не останавливаться на достигнутом, идти дальше.

М. ГОГОХИЯ.
(Корр. «Зари Востока»).

Сегодня Советской Аджарии — 54 года

КРАСНОРЕЧИЕ ЦИФР И ФАКТОВ

▲ **ДЕЯТЕЛЬНО ГОТОВЯТСЯ** к весенней обработке цитрусовых плантаций в Махинджаурском совхозе Хелвачаурского района.

Механизаторы приводят в порядок тракторы Т-25 с навесными приспособлениями для опрыскиваний, проводимых в совхозе 4—5 раз в течение года.

На снимке: тракторист Реваз Такидзе и механизатор Александр Муджири проверяют техническое состояние трактора Т-25.

Фото Н. Анастасьева. (Фотохроника ГрузИНФОРМа).

▲ За годы Советской власти Аджария из отсталой окраины превратилась в передовую цветущую автономную республику с высокоразвитой социалистической промышленностью и сельским хозяйством.

▲ За достижение высоких результатов во Всесоюзном социалистическом соревновании за досрочное выполнение народнохозяйственного плана 1974 года Аджарская АССР удостоена Красного знамени ЦК КПСС, Совета Министров СССР, ВЦСПС и ЦК ВЛКСМ.

▲ Таким же знаменем награжден ордена Трудового Красного Знамени колхоз села Цинсвла Хелвачаурского района. 163 передовика сельского хозяйства Аджарии награждены орденами и медалями СССР.

▲ Работники промышленности автономной республики в минувшем году произвели сверхплановую продукцию на 10 миллионов рублей, выполнив годовой план к 21 декабря. План реализации продукции был выполнен на 103,1 процента.

▲ Определенные успехи достигнуты и в области строительства. В прошлом году трудящиеся Аджарии получили сверх плана 10 тысяч квадратных метров жилья.

▲ Если до революции в Аджарии под субтропическими культурами было занято всего около 500 гектаров земли, то сейчас — более 13 тысяч гектаров. Значительно увеличилась и площадь чайных плантаций. Чаеводы Аджарии получают самый высокий в стране урожай и выполняют задание по качеству чая. В прошлом году труженики плантаций сдали государству 45.926 тонн сортового чайного листа.

▲ Рекордный урожай получили в прошлом году цитрусоводы Аджарии. На их счету до 80 тысяч тонн золотистых плодов, тем самым за четыре года значительно перекрыто задание девятой пятилетки по заготовке цитрусов.

▲ Многие изделия промышленности автономной республики пользуются признанием не только у нас в стране, но и за рубежом. 29 видам продукции промышленности Аджарии присвоен государственный Знак качества. Изделия с маркой Аджарии отправляются в 67 стран мира.

▲ Новые обязательства трудовых коллективов предприятий промышленности Аджарии предусматривают в завершающем году пятилетки производство сверхплановой продукции на 12 миллионов рублей.

▲ Социалистические обязательства в области сельского хозяйства предусматривают собрать сверх плана тысячи тонн чая, цитрусовых плодов, значительное количество табака, фруктов.

▲ В 1967 году в Батуми было создано Грузинское морское пароходство. Флот насчитывает сейчас 40 современных танкеров и сухогрузов. Они доставляют груз в самые отдаленные порты мира.

▲ Замечательные природные условия позволили создать на территории Аджарии известные в стране круглогодичные горно-морские курорты. Приезжающие сейчас со всех концов Советского Союза туристы и курортники проводят свой отдых в многочисленных санаториях, пансионатах и домах отдыха.

▲ На фронтах Великой Отечественной войны сражались 24 тысячи офицеров, сержантов, старшин, солдат и матросов — жителей Аджарии. Восемь отважных воинов удостоены высокого звания Героя Советского Союза, около 13 тысяч воинов награждены орденами и медалями.

▲ В 1974 году при клубах и дворцах культуры Аджарии работало 290 коллективов художественной самодеятельности, в которых было объединено 3.340 человек.

▲ Общее число учащихся средних школ в автономной республике достигло 73.660.

▲ **В ГОСУДАРСТВЕННОЙ СЕМЕННОЙ ИНСПЕКЦИИ** Министерства сельского хозяйства Аджарской АССР проводится проверка семенного фонда колхозов и совхозов республики перед весенним севом.

В этом году много внимания уделяется добротной подготовке семян кормовых культур; это даст возможность обеспечить скот хорошими кормами.

На снимке: агроном Ч. Квачантирадзе проводит анализ семян кукурузы.

Фото Н. Анастасьева. (Фотохроника ГрузИНФОРМа).

Победители соревнования

Коллегия Министерства геологии СССР и президиум Центрального комитета профсоюза рабочих геологических работ обсудили материалы Всесоюзного социалистического соревнования коллективов геологоразведочных и геологопоисковых партий за четвертый квартал 1974 года.

Среди победителей Всесоюзного соревнования — коллектив гидрогеологической и инженерно-геологической партии Грузинского производственного геологического управления Министерства геологии СССР. Ему присуждены переходящее Красное знамя Министерства геологии СССР и Центрального комитета профсоюза рабочих геологических работ и первая денежная премия.

* * *

Коллегия Грузинского производственного геологического управления Министерства геологии СССР и президиум республиканского комитета профсоюза рабочих геологических работ обсудили итоги республиканского социалистического соревнования Грузинского производственного управления за четвертый квартал 1974 года.

Вторые денежные премии заслужили коллективы Чордской геологоразведочной партии и комплексной геологофизической экспедиции.

Коллективы Шаорской геологоразведочной партии и Поладаурской геологопоисковой партии получили третьи денежные премии.

* * *

Президиум Центрального совета потребительской кооперации и президиум Центрального комитета профсоюза работников государственной торговли и потребительской кооперации обсудили итоги Всесоюзного социалистического соревнования кооперативных организаций за четвертый квартал 1974 года.

Коллектив Местийского райкооператива заслужил переходящее Красное знамя Центросоюза и Центрального комитета профсоюза работников государственной торговли и потребительской кооперации и первую денежную премию.

(ГрузИНФОРМ).

ПУЛЬС ПЛАНЕТЫ

Корреспонденты ТАСС сообщают:

ЯРКАЯ СТРАНИЦА БРАТСТВА И ДРУЖБЫ ▲ РЕВОЛЮЦИОННЫЕ ПРЕОБРАЗОВАНИЯ В ЭФИОПИИ ▲ ПРЕДЛОЖЕНИЕ ПРЕЗИДЕНТА САР

В ЦЕНТРЕ ВНИМАНИЯ

СВИДЕТЕЛЬСТВУЕТ ПРЕССА

В центре внимания зарубежной печати — открывающийся сегодня в Будапеште XI съезд Венгерской социалистической рабочей партии, в работе которого примет участие делегация Коммунистической партии Советского Союза во главе с Генеральным секретарем ЦК КПСС Л. И. Брежневым. Газеты ВНР и других стран социалистического содружества отмечают, что участие Л. И. Брежнева в работе съезда, несомненно, станет новой яркой страницей в истории братской советско-венгерской дружбы, основанной на принципах социалистического интернационализма, на верности идеалам социализма и мира.

«ХУВЕНТУД РЕБЕЛЬДЕ». ГАВАНА. Публикует статью, посвященную 92-й годовщине со дня смерти К. Маркса. Великая Октябрьская социалистическая революция в России впервые в истории воплотила в жизнь идеи К. Маркса о диктатуре пролетариата и роли коммунистической партии как авангарда революционного движения трудящихся, пишет газета.

«ПРАВДА». БРАТИСЛАВА. Выступает со статьей, разоблачающей попытки некоторых органов буржуазной пропаганды на Западе преуменьшить значение ряда положительных итогов продолжающегося общеевропейского совещания по безопасности и сотрудничеству, помешать успешному завершению этого совещания на самом высоком уровне.

«ЗЕМЕДЕЛЬСКЕ НОВИНЫ». ПРАГА. Комментирует положение в Португалии после недавней попытки контрреволюционного переворота. Правая португальская реакция, отмечает газета, не решилась бы на столь отчаянную попытку помешать демократическому развитию страны без существенной помощи и поддержки из-за рубежа.

(ТАСС, 17 марта).

ЭФИОПИЯ

ЦЕЛЬ — СПРАВЕДЛИВОСТЬ

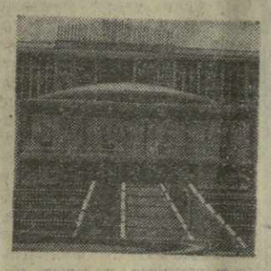

АДДИС - АБЕБА, 17 марта. (ТАСС). Целью нынешних революционных преобразований в Эфиопии является создание прочной политической системы, обеспечивающей равенство и социальную справедливость всем гражданам страны.

Об этом говорится в заявлении Временного военного административного комитета (ВВАК) Эфиопии, опубликованном в газете «Аддис земен».

Реакционные элементы, подчеркивается в заявлении, стремятся остановить движение масс к свободе. С этой целью они используют все средства, в том числе религиозные и племенные различия. Добиться победы над реакционерами, указывает ВВАК, можно лишь при условии организованности народных масс и единства всех прогрессивных сил страны.

ИНДИЯ

Сокровища бывшей махарани

ДЕЛИ. Депутаты внимательно вслушивались в парламентский доклад об экономическом положении Индии. Министр финансов Ч. Субраманиам говорил о том, что нехватка средств была и остается одним из основных факторов, сдерживающих экономический прогресс страны. А тем временем за полторы сотни миль от индийской столицы, в подвалах дворца «Моти Дунгри» — резиденции бывшей правительницы княжества Джайпур, депутата парламента махарани (княгини) Гаятри Деви — налоговые чиновники заканчивали извлекать из тайников уже девятый центнер золота.

После двухнедельных поисков в джайпурских палатах и делийских особняках членов княжеской фамилии были обнаружены такие сокровища, о которых доводилось слышать лишь в сказках и легендах. Только в двух джайпурских дворцах и столичном бунгало махарани было обнаружено золота и серебра в виде слитков, монет и посуды, драгоценных камней и украшений на сумму свыше 140 миллионов рупий. Некоторые слитки были столь увесистыми, что поднять их было под силу только двум молодцам. В дополнение к этому в резиденции одного из сыновей покойного махараджи Джайпура обнаружены английские фунты, американские доллары, итальянские лиры, швейцарские франки, а также значительная сумма в индийских рупиях. У него же изъяты чековая книжка на текущий счет в американском банке «Чейз Манхеттен» и ключ, как предполагают, от банковского сейфа в Риме.

Еще в октябре 1971 года еженедельник «Нью-эйдж» так писал о размерах состояния бывших джайпурских правителей: «Никто не знает цены сокровищ джайпурского княжеского дома, однако известно, что ему принадлежат 39 зданий за пределами Джайпура, а также бунгало в Лондоне, ферма в Сантхилле в Англии, не считая кругленьких сумм в швейцарских банках».

Отпрыски феодальной знати нашли и другие способы сохранения богатств, учреждая музеи с попечительными и благотворительными фондами, где с удивительной легкостью музейные экспонаты перемешиваются с княжеской собственностью. Подобные музеи и фонды существуют у джайпурской династии, у бывшей правительницы Гвалиора (штат Мадхья Прадеш) Раджматы Виджайи Раджиа Синдии и других.

Когда индийское правительство отменило все привилегии для знати, в их дворцах и роскошных особняках поднялись вопли и стоны. Еще бы! Лишь одна джайпурская фамилия сразу лишилась годового дохода в 1,2 миллиона рупий, не облагавшегося к тому же никаким налогом. Решение правительства положило конец тунеядству пятисот княжеских семей, которые с момента независимости получили лишь в виде пенсий свыше одного миллиарда рупий. И вполне обоснованно парламентарий от правящей партии Индийский национальный конгресс С. Пандей выступил на днях с предложением провести обыски во дворцах всех бывших княжеских семей.

По мнению местных обозревателей, у «джайпурского дела» проглядывается и другая сторона. Реакционная партия бывших князей «Сватантра», ныне слившаяся с правооппозиционной партией «Бхаратия лок дал» (БЛД), (махарани Гаятри Деви стала ее депутатом в парламенте) вместе с консервативной индуистской «Джан сангх» являются главной опорой антиправительственных кампаний.

В. ТРУБНИКОВ. (АПН).

С ТЕЛЕТАЙПНОЙ ЛЕНТЫ

▲ **НЬЮ-ЙОРК.** Политика многонациональных корпораций усугубляет инфляцию и кризис, от которых страдает американская экономика, и если правительство не сумеет поставить их деятельность под контроль, то переживаемые страной экономические трудности будут и дальше обостряться.

Таков основной вывод, к которому пришли видные американские ученые Р. Барнет и Р. Мюллер.

▲ **ЛОНДОН.** В Глазго будут стянуты в ближайшие дни войска для уборки мусора, горы которого скопились на улицах этого крупнейшего шотландского города.

Решение об этом было принято властями в связи с забастовкой водителей мусороуборочных машин Глазго, которые требуют повышения заработной платы и улучшения условий труда.

▲ **ДАМАСК.** Исполком Организации освобождения Палестины (ООП) приветствовал предложение президента САР Х. Асада о создании совместного политического и военного руководства Сирии и ООП.

Для обсуждения этого вопроса в ближайшее время будет созвано чрезвычайное заседание центрального совета ООП.

▲ **ЛА-ПАС.** В Боливии создан национальный институт культуры. Важнейшими задачами института является проведение научных исследований по истории боливийской культуры и организация охраны национальных исторических памятников. Значительное место в деятельности института будет занимать также изучение культурного наследия древних племен, живших на территории нынешней Боливии в период, предшествовавший испанскому завоеванию.

(ТАСС, 17 марта).

ТУРЦИЯ

РОСТ ПРЕСТУПНОСТИ

СТАМБУЛ, 17 марта. (ТАСС). Турецкая общественность и печать серьезно обеспокоены ростом преступности в Стамбуле.

Экраны кинотеатров города заполнены низкопробными американскими «коммерческими» лентами, прославляющими жестокость, насилия и убийства. Газеты подчеркивают, что эти фильмы оказывают разлагающее влияние на турецкую молодежь.

«Те, кто вынужден поздно возвращаться домой, идут с дрожащим сердцем, в страхе и подозрении оглядываясь по сторонам. Воры и гангстеры захватили не только переулки, но и центральные улицы. Пистолетные выстрелы стали в городе обычным явлением», — так характеризует положение газета «Хюррриет».

В Стамбуле почти каждые два дня совершается серьезное преступление. В прошлом году здесь зарегистрировано 3 тысячи случаев ограблений и краж. Раскрываемость же преступлений составляет менее 25 процентов.

АНГЛИЯ

РЕШАЮЩИЙ ШАГ

ЛОНДОН, 17 марта. (ТАСС). В одном из своих первых интервью, сделанных представителям печати после вступления на пост Генерального секретаря Компартии Великобритании, Гордон Макленнан охарактеризовал недавние советско-английские переговоры в Москве как решающий шаг вперед, имеющий большое значение не только для Англии и Советского Союза, но для всей Европы и мира во всем мире.

Г. Макленнан особо подчеркнул, что предложения Советского Союза о нормализации отношений с Великобританией и о развитии их совместными усилиями отвечают советской программе мира и полностью совпадают с интересами и требованиями английского рабочего движения.

Г. Макленнан призвал к ликвидации политики антисоветизма в Англии, подчеркнув, что антисоветизм является орудием тех сил, которые желали бы продолжения «холодной войны».

Генеральный секретарь КПВ отметил, что англо-советские переговоры совпали со временем, когда народы Европы готовятся отпраздновать 30-ю годовщину всемирно-исторической победы антигитлеровской коалиции. Один из исторических уроков должен состоять для Англии в том, сказал он, что совместные действия двух стран, несмотря на различные точки зрения по важным вопросам, всегда приносили пользу обоим народам и миру во всем мире.

Как событие огромной важности для дальнейшей деятельности КПВ Г. Макленнан охарактеризовал предстоящую конференцию коммунистических и рабочих партий Европы. Ее значение, сказал он, можно себе представить, если вспомнить, как много было решено задач, поставленных на конференции коммунистических и рабочих партий по вопросам европейской безопасности, которая состоялась в 1967 году в Карловых Варах. Это не только подтверждает правильность марксистско-ленинского анализа, данного на этой конференции, но и свидетельствует об успешной деятельности коммунистов как в социалистических, так и в капиталистических странах мира.

США

ВЫШЛА НА ОРБИТУ

НЬЮ-ЙОРК, 17 марта. (ТАСС). Американская автоматическая станция «Маринер-10» успешно завершила в воскресенье четырехчасовой пролет мимо планеты Меркурий и передала на Землю сотни фотографий планеты, на которых можно различить объекты размером с футбольное поле.

Руководитель полета станции д-р Джеймс Дани заявил, что «теперь «Маринер-10» умрет, так как она израсходовала все запасы топлива и не может более ориентировать свои солнечные батареи». Станция пролетела в космосе более полутора миллиардов километров. Снимки Меркурия были сделаны с высоты 200 километров. «Маринер-10» передала также информацию о магнитосфере Меркурия. Теперь станция выйдет на постоянную орбиту вокруг Солнца.

Международный комментарий

НАТО И АЗОРСКИЕ ОСТРОВА

Окруженные лазурью Атлантики, Азорские острова и Мадейра не только мировой перекресток международных путей сообщения и прославленные курортные жемчужины, но первостепенной важности военно-стратегическая база НАТО. Натовские стратеги рассматривают Азорские острова как важный опорный пункт в «системе обороны Запада». Во время октябрьской войны 1973 года на Ближнем Востоке Пентагон использовал Азоры в качестве перевалочной базы для поставки военного снаряжения Израилю.

Лажиш на одном из Азорских островов — острове Терсейра — крупнейшая военно-воздушная база США в этом районе, которую обслуживают свыше 5 тысяч американцев.

И характерно, что именно на территории базы Лажиш состоялись демонстрации американских военнослужащих под лозунгами: «Да здравствует Салазар!», «Долой 25 апреля!». Манифестанты требовали изменения португальской внешней и внутренней политики. Несмотря на устроенные беспорядки, португальская полиция не могла вмешаться, ибо в соответствии с заключенными соглашениями полным хозяином на острове Терсейра являются американские военные власти. Лиссабонский еженедельник «Эспресу» сообщает, что на Азорских островах и Мадейре появились сотрудники ЦРУ. Их прибытие совпало с усилением деятельности сепаратистской группировки «Движение за автономию азорского народа», которая выступает за отделение островов от Португалии и провозглашение призрачной «независимости».

Известные международные компании, связанные с контрабандной продажей оружия, снабжают сепаратистов необходимым вооружением. На Азорских островах пытаются обосноваться и «бывшие» — руководящие элементы диктаторского режима Каэтану, изгнанные из Лиссабона.

Еще в августе прошлого года истек срок договоров, заключенных в свое время диктаторским режимом, о предоставлении Соединенным Штатам в аренду военно-воздушной базы Лажиш. Временное правительство Португалии потребовало провести новые переговоры. Португальское правительство подчеркивает, что любые соглашения о базе Лажиш будут носить временный характер, поскольку нынешнее правительство не имеет конституционных полномочий заключать долговременные соглашения. После выборов в Учредительное собрание португальский народ, подчеркивает правительство, путем референдума должен высказать свое отношение к сохранению иностранных баз на территории Португалии, в том числе и базы Лажиш.

Тем временем за океаном пытаются навязать Португалии кабальные условия, ведущие к закреплению Азор в качестве военного арсенала Пентагона.

США отказываются повысить арендную плату за пользование территорией острова Терсейра, где находится база, ссылаясь на то, что американское правительство не повышает арендную плату за другие базы своих союзников по НАТО.

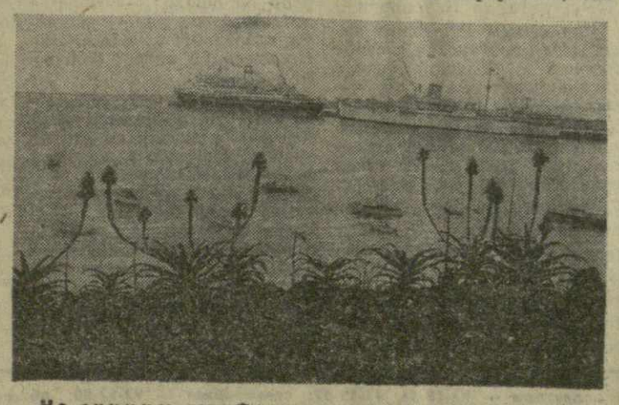

На снимке: порт Фуншал, центр острова Мадейры.

Фото ТАСС.

Генеральный секретарь НАТО Лунс также проявляет пристальный интерес к Азорским островам. Попытки НАТО укрепить свои позиции в центральной Атлантике особенно усилились в эти дни. К переговорам активно подключились и те атлантические стратеги, которые пытаются получить дополнительно стоянки для подводных лодок на Азорских островах.

Обеспокоенные развитием событий в Португалии, они открыто грозят вмешательством во внутренние дела страны. Так, например, по сообщению агентства Ассошиэйтед пресс из Брюсселя, в кругах военного блока НАТО «выражают серьезные опасения в связи с присутствием в Португалии дипломатов из коммунистических стран».

В пестрый хор непрошеных советчиков о том, как «спасти португальскую демократию», включились наряду с воинственными деятелями НАТО и некоторые лидеры западноевропейских социал-демократов, и американские сенаторы. Вкупе с ними выступают и пекинские руководители. По свидетельству газеты «Таймс» во дворце Чжуннаньхай «обеспокоены возможностью ослабления позиций НАТО в Португалии в не меньшей степени, чем американцы или англичане».

«Иностранные союзники Португалии весьма встревожены», пишет американский журнал «Тайм». Встревожены чем? Разоблачением еще одного подрывного центра ЦРУ в Лиссабоне, который прикрывался вывеской «Латина Томсона Асоетадеш» и планы которого сделали достоянием гласности сами работники этого рекламного агентства, в чьи руки попали секретные документы, опубликованные затем лиссабонскими газетами? Или тем, что возмущение широких масс вызывают планы международных империалистических сил расколоть республику и создать «независимый» остров Мадейра и Азорские острова? Ведь именно на эти острова, как на свое «западное плечо», опирались последние маневры НАТО у берегов Португалии.

Так или иначе, а заправилы НАТО вместе с правыми социал-демократами, буржуазная печать Западной Европы и США, и пекинские политики — все они объединились против процесса демократического обновления Португалии.

А НАТО страшит перспектива утратить своего рода непотопляемый авианосец в Атлантике — Азорские острова.

20 марта Движение вооруженных сил Португалии начнет специальную кампанию среди населения Азорских островов с целью разъяснения программы и деятельности временного правительства страны.

Т. ГАМКРЕЛИДЗЕ.

ДЕНЬ ЗА ДНЕМ

ВЕСТИ ИЗ АДЖАРИИ

НА РАЗНЫХ ШИРОТАХ

В 42 странах мира знают трансформаторы с маркой батумского завода «Электроприбор». В этом году расширяется география экспорта предприятия. Здесь впервые заняты выполнением заказов ряда фирм США, Англии, Голландии. А недавно к числу стран-потребителей батумских автотрансформаторов прибавилась Эфиопия.

Более пятнадцати лет назад эти электроприборы вышли на международный рынок и отлично зарекомендовали себя на разных широтах. Присвоение им государственного Знака качества — свидетельство их высокой надежности.

ЧАСОВЫЕ ПРИРОДЫ

Признанием труда коллектива Кедского лесного хозяйства стало присуждение ему второго места во Всесоюзном социалистическом соревновании. Этого успеха кедские лесоводы добились в четвертом квартале 1974 года. Коллектив не раз доказывал, что он один из лучших в стране. Решением коллегии Госкомитета лесного хозяйства Совета Министров СССР и ЦК профсоюза отрасли кедцы пять раз признавались победителями.

Но определяющий год пятилетки здесь был особенно отрадным: лесоводы вырастили десятки тысяч саженцев ценных лесных пород, высадили насаждения на 15 гектарах эродированных земель, из отходов деловой древесины сверх задания изготовили много предметов ширпотреба.

Победители соревнования готовы и впредь служить делу охраны и умножения природных богатств.

ОСНОВА УРОЖАЯ

На чайных плантациях колхоза села Махо Хелвачаурского района наращивают темпы работ. Уже завершена перекопка почвы, осуществляется шпалерная подрезка-формовка кустов. От агротехнического уровня этих работ зависит судьба урожая «зеленого золота». Чаеводы решили заготовить в завершающем году пятилетки сверх плана 92 тонны сортового листа и всего сдать государству 657 тонн ценного сырья.

На весенних сельскохозяйственных работах тон задают бригады Ахмеда Горадзе, Хемди Давитадзе и Дареджан Баджелидзе.

ШЕФЫ ПОМОГАЮТ

На празднике труда коллектив Батумского деревообрабатывающего комбината встретился с представителями подшефного колхоза села Октомбери Хулойского района. Эта дружба проявляется во многих конкретных делах. Шефы выделили колхозу лесоматериалы, подарили спортивный инвентарь и книги для сельской библиотеки, помогли коллективу художественной самодеятельности приобрести костюмы. В его успехах батумцы могли убедиться, побывав на концерте, состоявшемся во время праздника.

С наступлением полевых работ прибавилось хлопот у колхозников, и шефам, как и прежде, отводится почетное место в весенней кампании.

ВСТРЕЧА С ЮНОСТЬЮ

В Доме культуры Очхамурского чайного совхоза Кобулетского района состоялся тематический вечер «Люди бессмертного подвига». Он посвящался 30-летию Победы над фашистской Германией. Внимательно слушала молодежь выступление ветеранов войны: агронома К. Лежава и его товарищей.

В заключение вечера состоялся концерт агитбригады и вокально-инструментального ансамбля «Юность» местного Дома культуры.

(Корр. «Зари Востока»).

◆

ЛАДНЫЕ РУКИ у Гурама Месхи. За что он ни берется художник производственных мастерских Союза художников Аджарии, все у него получается. И чеканка по металлу, и оригинальные графические работы, и изделия из мельхиора.

На снимке: Г. Месхи готовится к выставке художников Аджарии, посвященной 30-летию Победы над фашистской Германией, и тематической выставке «Слава—труду».

Фото Н. Анастасьева. (Фотохроника ГрузИНФОРМа).

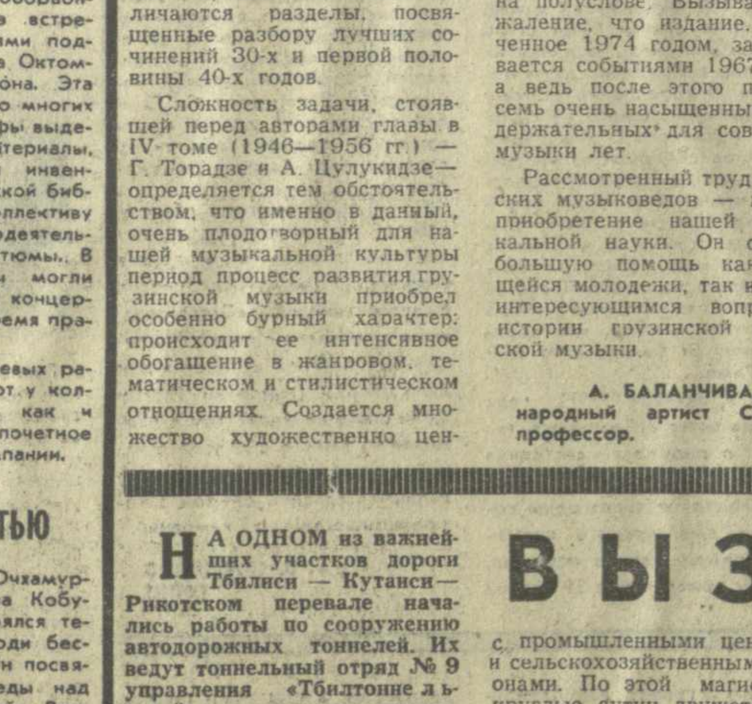

Критика и библиография

ЛЕТОПИСЬ СОВЕТСКОЙ МУЗЫКИ

Вышел в свет заключительный том широко и многопланово задуманной монографии «История музыки народов СССР». Это плод многолетней работы большого отряда советских музыковедов. Как отмечается в предисловии, настоящий труд представляет собой первую попытку показать исторический путь развития многонациональной советской музыкальной культуры как единый сложный процесс во всем богатстве и многообразии его проявлений.

Трудно переоценить значение этого фундаментального издания, охватывающего 50-летний путь развития многонациональной советской музыки. В мою задачу не входит рассмотрение всего труда по истории музыки народов СССР. Хочу лишь поделиться своими впечатлениями от «грузинских» глав каждого из пяти томов, в создании которых принимали участие члены кафедры истории музыки Тбилисской государственной консерватории: доктор искусствоведения профессор В. Донадзе (член редколлегии пятитомника), кандидат искусствоведения Г. Торадзе и заслуженный деятель искусств А. Цулукидзе.

В этих главах охвачена фактически вся история грузинской советской музыки, начиная с творчества старшей плеяды композиторов, заложивших основы грузинской профессиональной музыки, и кончая нашими современниками.

Авторам удалось нарисовать цельную картину полувекового пути развития грузинской музыки, воссоздать общий поступательный процесс становления стиля, жанров, творческих индивидуальностей, дать характеристику важнейшим художественным явлениям разных периодов. В. Донадзе — автор ряда основополагающих трудов грузинской исторической музыкальной науки. Еще 30 лет назад он разработал в Тбилисской консерватории специальный курс истории грузинской музыки. Написанные им разделы о грузинской музыке в I—III томах (1921—1945 гг.) выделяются характерными для этого исследователя богатством проблематики, стройностью концепции способностью к широким обобщениям.

Автор дает убедительную характеристику творчеству композиторов старшей плеяды (З. Палиашвили, Д. Аракишвили, М. Баланчивадзе, В. Долидзе), подчеркивает их роль в становлении новой грузинской музыкальной школы, прослеживает художественные истоки творчества композиторов советской формации, процесс создания новых музыкальных жанров. Аналитической проницательностью отличаются разделы, посвященные разбору лучших сочинений 30-х и первой половины 40-х годов.

Сложность задачи, стоявшей перед авторами главы в IV томе (1946—1956 гг.) — Г. Торадзе и А. Цулукидзе — определяется тем обстоятельством, что именно в данный, очень плодотворный для нашей музыкальной культуры период процесс развития грузинской музыки приобрел особенно бурный характер: происходит ее интенсивное обогащение в жанровом, тематическом и стилистическом отношениях. Создается множество художественно ценных, содержательных произведений.

К чести авторов надо сказать, что они сумели дать этим сочинениям четкие, убедительные характеристики и точные оценки.

Очень ответственная задача стояла перед автором главы в заключительном томе (1957—1967 гг.) — Г. Торадзе. Ведь никогда еще в грузинской музыке не работало одновременно так много композиторов, не создавалось такое множество художественно разнообразных, порой полярно противоположных по своей художественной направленности произведений, никогда еще творческие процессы не носили столь сложного и заостренного характера. Автору предстояло разобраться в весьма разнообразном и малоизученном материале.

Достаточно сказать, что в главе дан сжатый, но емкий анализ и оценка около 40 значительных сочинений крупной формы. При этом автор находит для каждого из них индивидуальные определения и характеристики, обнаруживая широту эстетического кругозора.

Досадно, что в работе в целом встречаются отдельные неточности, опечатки, пропуски и т. д., часть которых, правда, оговорена в исправлении ошибок. Основной же недостаток всего грузинского раздела — это заметная диспропорция в распределении материала в отдельных главах. В результате этого некоторые сравнительно менее значительные сочинения анализируются подробнее, чем более интересные произведения последних лет. Данное обстоятельство, видимо, объясняется тем, что объем глав из тома в том оставался почти одинаковым, тогда как количество созданных произведений резко возрастало. Во всяком случае, это замечание надо будет учесть при подготовке единой и целостной истории грузинской советской музыки.

И еще одно замечание, которое, впрочем, следует отнести к пятитомнику в целом: он как бы обрывается на полуслове. Вызывает сожаление, что издание, помеченное 1974 годом, заканчивается событиями 1967 года, а ведь после этого прошло семь очень насыщенных и содержательных для советской музыки лет.

Рассмотренный труд советских музыковедов — ценное приобретение нашей музыкальной науки. Он окажет большую помощь как учащейся молодежи, так и всем, интересующимся вопросами истории грузинской советской музыки.

А. БАЛАНЧИВАДЗЕ,
народный артист СССР, профессор.

СПОРТ

КУРС НА СПАРТАКИАДУ. В минувшее воскресенье в Тбилиси завершился товарищеский матч между сборными командами шахматистов Грузии и Азербайджана, входивший в программу подготовки представителей двух братских союзных республик к VI летней Спартакиаде народов СССР. Состязание проводилось в два тура.

В команде гостей отсутствовал международный мастер В. Багиров, а в рядах «хозяев поля» не было чемпионки мира Н. Гаприндашвили, претендентки на шахматную корону Н. Александрия, гроссмейстера Б. Гургенидзе, международного мастера Р. Джинджихашвили, мастера Т. Георгадзе.

Первый тур закончился со счетом 5,5:4,5 в пользу команды Грузии, а второй — 5:5. Окончательный итог состязания — 10,5:9,5 в пользу шахматистов нашей республики.

ПОВТОРНАЯ ВСТРЕЧА — В ГОРИ. Юношеская сборная СССР сыграла вничью первый полуфинальный матч Кубка УЕФА в румынском городе Питешти с хозяевами поля — 1:1 (0:0). Ответный матч состоится 30 марта в Гори.

СТАРТ ПЕРВОГО ЧЕМПИОНАТА. В Тбилиси был дан старт первому женскому чемпионату города по международным шашкам. Среди его участниц — студентка мединститута, первый мастер спорта Грузии среди женщин, чемпионка СССР среди девушек Т. Гамхиташвили, второй призер чемпионата города по русским шашкам Д. Болквадзе, ведущие кандидаты в мастера. Пять победителей турнира получат путевки в финал чемпионата республики, открытие которого состоится 29 апреля.

В первом туре Т. Гамхиташвили выиграла у Н. Долбаия, Д. Болквадзе обыграла перворазрядницу К. Талахадзе, Е. Шведова — О. Попову. Остальные партии отложены.

БЫСТРЕЕ РЕКОРДА. Феноменальные результаты на дистанции 500 метров показал во время проходившего на высокогорном катке Медео традиционного матча конькобежцев СССР — Норвегия ленинградский студент Евгений Куликов. Он первым в мире преодолел рубеж 38 секунд, показав в субботу время 37,99 секунды, а в воскресенье — 37,97.

ПОБЕДНЫЙ НАСТРОЙ ПЛОВЦОВ. Второй мировой рекорд установила в Дрездене на матче сборных команд пловцов СССР и ГДР Корнелия Эндер. Она преодолела 200-метровую дистанцию вольным стилем за 2 мин. 02,27 сек.

Роджер Пыттель (ГДР) превысил европейский рекорд на 200-метровой дистанции стилем баттерфляй — 2.01,82.

На этом же матче квартет советских пловцов установил рекорд Европы в эстафете 4×200 метров вольным стилем — 7 мин. 39,52 сек.

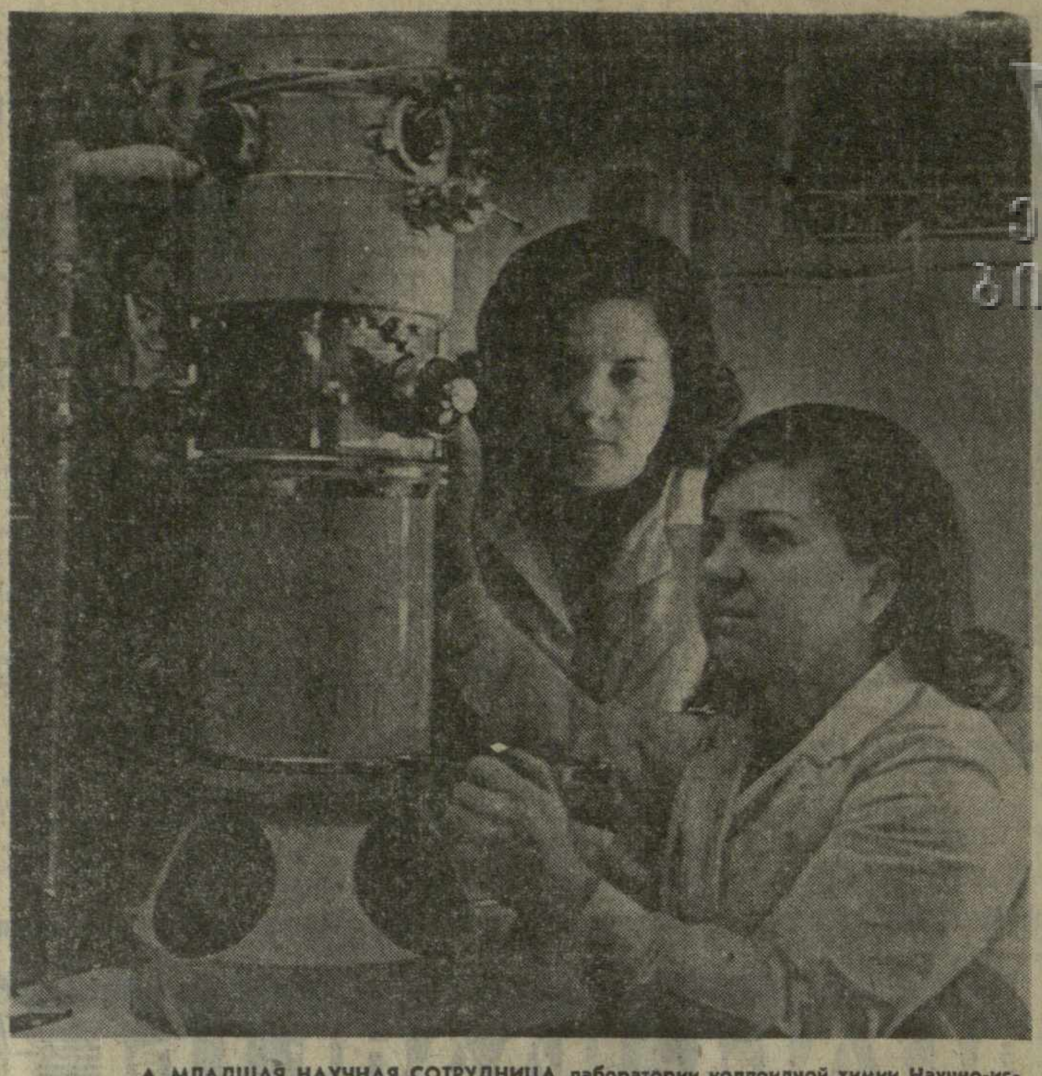

▲ **МЛАДШАЯ НАУЧНАЯ СОТРУДНИЦА** лаборатории коллоидной химии Научно-исследовательского института физической и органической химии имени П. Г. Меликишвили Академии наук Грузинской ССР Циала Габелия (слева) и старшая лаборантка Нуну Шалвашвили с помощью электронного микроскопа изучают глинистые суспензии.

Фото М. Квирикашвили.

ДЕСЯТЬ ВСТРЕЧ С ГРУЗИЕЙ

По инициативе Госкино СССР и объединения Совэкспортфильм в Западном Берлине проводилась неделя кинофильмов Грузинской ССР. В программу были включены десять фильмов: «Элисо», «Жил певчий дрозд», «Когда зацвел миндаль», «Я, бабушка, Илико и Илларион», «Ну и молодежь», «Большая зеленая долина», «Чудаки», «Пиросмани», «Мелодии Верийского квартала» и «Ожерелье для моей любимой».

В неделе приняла участие делегация кинореботников республики: заместитель председателя Государственного комитета Совета Министров Грузинской ССР по кинематографии К. Бечвая, режиссер М. Кокочашвили и народный артист республики Д. Абашидзе.

Корреспондент «Зари Востока» А. Кикодзе встретилась с К. Бечвая и попросила его поделиться впечатлениями о поездке.

— Неделя грузинских фильмов началась демонстрацией ленты «Жил певчий дрозд» режиссера О. Иоселиани в кинотеатре «Арсенал», который является своеобразным клубом местного объединения любителей кино. Здесь демонстрируются лучшие образцы мировой кинематографии.

К неделе были выпущены красочно оформленные буклеты о грузинских фильмах и программа с их кратким содержанием. До начала показа фильмов в отеле «Палас» состоялась пресс-конференция, на которой присутствовали более шестидесяти представителей газет, радио и телевидения, а также сотрудники Генконсульства СССР в Западном Берлине. Я выступил с рассказом о нашей республике, о советском кино и, в частности, грузинской кинематографии.

Участники встречи проявили большой интерес к нашему искусству, их интересовали различные вопросы развития национальной кинематографии, организации кинопроизводства и проката, взаимоотношения актеров и режиссеров и другие. Общий тон пресс-конференции был доброжелательным и деловым.

На следующий день мы встретились с представителями актива германо-советской дружбы. Многие члены общества бывали в нашей стране, в частности, в Грузии. Шеф-редактор общества Франц Румбе в своей речи подчеркнул, что подобные встречи укрепляют дружеские контакты.

У нас было много встреч с представителями общественности Западного Берлина, которые неизменно проявляли доброжелательный интерес к нашей стране. В ходе бесед высказывались пожелания о проведении недель киноискусства и других республик, чаще устраивать премьеры советских фильмов.

Следует отметить, что до нашего приезда местное телевидение уже показывало грузинские фильмы, которые не были включены в программу недели, так что западноберлинскому зрителю образцы грузинского кино были уже известны.

Неделя грузинского фильма широко освещалась и в прессе. В статьях специалистов отмечался высокий художественный и профессиональный уровень картин, их лиричность. Об успехе недели свидетельствует и тот факт, что все привезенные нами фильмы закуплены кинопрокатной фирмой «Пегасус-фильм», которая ведет большую работу по пропаганде советского киноискусства.

В это же время в Западном Берлине, в выставочном зале «Лютцов-холл» была открыта выставка работ лауреата Государственной премии СССР, заслуженного художника республики Ираклия Очиаури. Выставка пользовалась большим успехом. За несколько дней ее посетило более 150 тысяч человек.

Искусство нашей республики было представлено в Западном Берлине довольно широко. Проведение недели грузинского фильма внесло свой вклад в дальнейшее укрепление культурных связей между СССР и Западным Берлином.

КРУГОЗОР

КОРОТКО О РАЗНОМ

ეროვნული ბიბლიოთეკა

ИХ НРАВЫ

▲ КАК УКРАСТЬ ПОЛТОРА МИЛЛИОНА

На улицах западногерманских городов нередко можно наблюдать, как массивный «мерседес» вдруг резко тормозит перед пешеходным переходом, а идущий за ним впритирку потрепанный «фольксваген» затормозить не успевает. Удар. Скрежет.

Вроде бы обычное дорожное происшествие. Но не исключено, что оба «пострадавших» тем же вечером «обмоют» удачное дело в ресторане... Фиктивные аварии стали одним из самых распространенных в ФРГ видов мошенничества. Только в одном Хагене банда «аварийщиков» «нагрела» местное отделение страховых обществ за год на полтора миллиона марок.

НАУЧНЫЙ ПОИСК

▲ БИОТЕНЗОДАТЧИК

В отделении биофизики Болгарской Академии наук разработан тензодатчик, предназначенный для измерения различных параметров внутри тела человека, например, в кишечном тракте, кровеносной системе, шейке матки и т. п.

Датчик изготовляется из кремния. Более 20 таких датчиков размещаются с интервалами 3 мм на щупе длиной 70 мм. и диаметром 3,5 мм. При вводе этого щупа в организм датчики обеспечивают определение изменений давления, а их выходные сигналы позволяют измерять скорость прохождения биомедицинских волн давления. Температурная компенсация обеспечивается с помощью пассивного резистора, чувствительного к механическим напряжениям и включенного в мостовую схему вместе с датчиками.

ВОКРУГ СВЕТА

▲ ТРИНАДЦАТАЯ ПОПЫТКА

Малкольм С. Форбес и Томас Ф. Хейншеймер из американского города Санта-Аны готовятся к воздушному путешествию на необычном летательном аппарате — гондоле, прицепленной к гирлянде воздушных шаров. Смельчаки намереваются вначале пересечь США с запада на восток, а потом Атлантический океан.

До сих пор это никому не удавалось сделать, хотя и предпринималось 12 попыток: для семи участников они закончились смертельным исходом.

СООБЩАЮТ СТАТИСТИКИ

▲ ВСЕГО ЛИШЬ ЗА МИНУТУ

Согласно подсчетам статистиков, население земного шара в течение одной минуты съедает 30 миллионов килограммов картофеля, 25 миллионов килограммов хлеба, 30 миллионов килограммов рыбы, 36 миллионов килограммов мяса, 100 тысяч тонн сахара. За минуту курящие изводят 190 тонн табака. Ежеминутно отправляется 200 миллионов писем, открыток и телеграмм. За минуту сжигается 1.250.000 тонн угля и 1.800.000 тонн жидкого топлива.

Редактор О. КИНКЛАДЗЕ.

ВЫЗОВ ГОРАМ

РЕПОРТАЖ

НА ОДНОМ из важнейших участков дороги Тбилиси — Кутаиси — Рикотском перевале начались работы по сооружению автодорожных тоннелей. Их ведут тоннельный отряд № 9 управления «Тбилтоннельстрой» и дорожно-ремонтностроительные управления № 5 и № 9 треста № 1 Министерства автомобильных дорог Грузинской ССР.

Много автомобильных дорог в Грузии, и одна из главных та, что проходит через Рикотский перевал. Пролегая с востока на запад, она связывает столицу республики с промышленными центрами и сельскохозяйственными районами. По этой магистрали круглые сутки движется поток грузов. Но стихия нередко препятствует этому.

...Наша машина пробиралась к перевалу, одолевая головокружительный серпантин. По обе стороны дороги лежали сугробы — недавно мощные автогрейдеры освобождали трассу от толщи снежного покрывала, день и ночь прокладывая путь в снежном коридоре.

И вот для лучшей пропускной способности трассы в Тбилисском филиале Государственного проектного института «Союздорпроект» и институте «Кавгипротранс» разработали комплекс, включающий строительство тоннелей и реконструкцию существующей дороги от села Чумателети до Зестафони.

Под самым Рикотским перевалом протянется в скале тоннель — большой, около двух километров, и два малых — 97- и 150-метровый.

Недалеко от 97-метрового тоннеля уже начато строительство семи мостов через реки Рикотулу и Дзирулу. Строители-дорожники форсируют эти участки. К концу года сдадут в эксплуатацию четыре моста. А это значит — выпрямится и станет короче трасса, ликвидируются наиболее опасные участки.

...Подъезжаем к самой высокой отметке — 996 метров над уровнем моря. Еще поворот, и мы выезжаем на размытый дождем и снегом участок, проложенный строителями недавно.

— «Вот наш объект», — говорит начальник тоннельного отряда № 9 Александр Сергеевич Арчвадзе.

«Натура» опрокидывала представления о стройке: несколько вагончиков, компрессорная и другая техника. Строителей всего 50.

— Взрывы? До них еще дело не дошло, — отвечает мне А. Арчвадзе, — работаем отбойными молотками. Пройдено 25 метров большого тоннеля.

— Конечно, можно завезти в десять раз больше механизмов и людей, но это не значит, что работа пойдет в десять раз быстрее: под землей не очень-то развернешься, — продолжает он. — Условия проходки сложные, да и погода нас не балует — пятый день не снимаем прорезиненных спецовок.

Проходчиков из разных городов республики послал в девятый отряд «Тбилтоннельстрой». Первоклассные специалисты, они же — взрывники, мастера буровых установок. За спинами у многих из них солидный стаж работы на ответственных стройках страны и республики. Это — Муртаз Вардосанидзе, Иван Борисов, Шалва Кевхишвили, Сергей Кумашян, Георгий Цимендашвили и другие.

...Один из малых тоннелей находится рядом с селом Хуневи. Сейчас здесь выбирается верхний ярус тоннеля. Затем его «раскроют» на все сечение. Каким он будет? Представьте себе тоннель метро, расширенный во много раз! Всего же будет вынуто более трех тысяч кубометров породы и уложено 886 тысяч кубометров железобетона.

Торопятся строители: один из малых тоннелей вступит в эксплуатацию уже в этом году.

Пройдет несколько лет, и рикотские тоннели обеспечат бесперебойное и безопасное движение транспорта в течение всего года.

А старая автотрасса останется. Благоустроенная, она еще послужит людям.

И. ФРИДКИНА.
(Спец. корр. «Зари Востока»).

ОБЪЯВЛЕНИЯ

ТЕЛЕВИДЕНИЕ

СЕГОДНЯ

По первой программе. 10.05 — **Из Москвы.** Цветное телевидение. Утренняя гимнастика. 10.20 — **Из Москвы.** Новости. 10.30 — Телефильм «По Карелии». 11.00 — Цветное телевидение. Французский телевизионный многосерийный художественный фильм «Отверженные» (1-я серия). 12.05 — **Из Москвы.** «Мастера искусств» — народная артистка СССР Е. Гоголева. 13.10 — Телевизионный документальный фильм «Любимая роль». 16.15 — **Для поступающих в вузы.** Лекция по грузинскому языку и литературе. 17.00 — Цветное телевидение Грузии. Телефильм «От озера до моря». 17.15 — **Для поступающих в вузы.** Лекция по биологии. 18.00 — Цветное телевидение Грузии. «Экран мальчика с пальчик». 18.30 — Объявления. 18.35 — Польский телевизионный многосерийный художественный фильм «Ставка больше, чем жизнь» (9-я серия, на грузинском языке). 19.20 — Спортивное обозрение. 19.40 — «Международный дневник». 20.10 — «Моамбе» — информационная программа. 20.40 — **Из Москвы.** «КПСС — вдохновитель и организатор победы советского народа в Великой Отечественной войне». 21.00 — Цветное телевидение. Премьера французского телевизионного многосерийного художественного фильма «Отверженные» (2-я серия). 22.00 — **Из Москвы.** «Время» — информационная программа. 22.30 — «Концерт». По окончании — новости. **По второй программе.** 18.05 — Киноочерк. «Трудно строить города». 18.20 — **Для школьников.** Грузинский язык (для III—IV классов русских школ). 18.50 — Киноочерк «Ландау». 19.10 — **Для школьников.** Математика. 19.55 — Объявления. 20.00 — Лекция по теоретической механике. 21.00 — Цветное телевидение Грузии. «Глобус». 21.50 — Телефильм.

АДРЕС РЕДАКЦИИ: 380008, Тбилиси-8, пр. Руставели, 42

ТЕЛЕФОНЫ: приемная — 93-11-58; заместители редактора — 93-18-54, 93-18-07; секретариат — 93-52-00; общественная приемная — 99-56-69. ОТДЕЛЫ: партийной жизни — 93-15-01; пропаганды марксистско-ленинской теории — 93-16-27; промышленности, транспорта и строительства — 93-22-34; сельского хозяйства — 93-19-19; советского строительства — 99-50-61; литературы и искусства — 99-93-28; науки, вузов и школ — 93-17-54; писем и массовой работы — 93-13-54, 93-22-19; республиканской информации — 93-17-58; иностранной информации — 93-18-59; иллюстраций — 99-89-65; сектор корреспондентской сети и обзора печати — 93-24-17. СОБСТВЕННЫЕ КОРРЕСПОНДЕНТЫ: Сухуми — 2-40-20; Батуми — 41-68; Цхинвали — 24-46; Кутаиси — 5-21-22; Рустави — 12-52-16; Гори — 33-58; Ахалцихе — 2-17-81; Зестафони — 27-58; Зугдиди — 26-20; Махарадзе — 6-44-33; Телави — 29-01. Бухгалтерия издательства — 93-93-95; прием объявлений — 93-93-94.

ТИПОГРАФИЯ ИЗДАТЕЛЬСТВА ЦК КП ГРУЗИИ. 380008. ТБИЛИСИ-8, ул. ЛЕНИНА, 14.

ИНДЕКС 66432. УЭ 03066