ПРИВЕТ МАКСИМУ ГОРЬКОМУ

Пролетарии всех стран, соединяйтесь!

ЗАРЯ ВОСТОКА

Год издания II-й

ОРГАН ЗАККРАЙКОМА ВКП (б) и ЦИК ЗСФСР

Суббота, 24 сентября 1932 г. № 223 (2732)

ГЕРМАНИЯ ПЕРЕД ВЫБОРАМИ

Углубление экономического кризиса и обострение классовой борьбы в Германии создало противоречивую обстановку, в которой политические сдвиги происходят в кратчайшие сроки, а события, характеризующие собою политическую борьбу, сменяют друг друга с исключительной быстротой. Ведь всего несколько месяцев тому назад фон-Папен пришел к власти при поддержке национал-социалистов. Не так давно Гитлер являлся опорой нового правительства. Но вот пролетела Лозанна, пролетели и выборы в рейхстаг, и сегодня партия национал-социалистов противостоит правительству фон-Папена, как соперник, оспаривающий власть, а правительство, не имеющее опоры в рейхстаге, но пользующееся доверием монополистического капитала и аграриев, сумело обеспечить себе новые точки опоры вне рейхстага и вне партии национал-социалистов.

Из партии, начисто отрицающей парламентаризм, национал-социалисты в весьма короткий промежуток времени превратились в блюстителей демократического целомудрия Германии, в хранителей устоев веймарской конституции. Эта «эволюция» гитлеровцев является лишь одним из политических парадоксов, в изобилии порождаемых нынешней противоречивой обстановкой, в которой новые формы властвования буржуазии, обусловливаемые ожесточающейся классовой борьбой, приходят в резкое столкновение с отжившими формами, прикрывающими диктатуру эксплоататорских классов. Логика борьбы, поставившая гитлеровцев в оппозицию к правительству, осуществляющему фашистскую диктатуру, и заставила их выступить в непривычной для них роли носителей «демократической идеи».

Монополистический капитал не пожелал доверить дело спасения германского капитализма партии национал-социалистов из боязни ее массовой базы. Он выдвинул новых людей для осуществления фашистской диктатуры, людей, не связанных никакими демагогическими обещаниями с массами и, следовательно, свободных от давления снизу. Президентский кабинет фон-Папена олицетворяет собою независимое от «внешних» влияний, но вполне зависимое от истинных капиталистических властителей Германии правительство, на которое возлагается задача, с одной стороны, разгромить революционный пролетариат, возглавляемый компартией, а, с другой — об'единить вокруг себя возможно более широкие слои буржуазии. Монополистический капитал пытается **консолидировать все силы своего класса во имя спасения капитализма.**

Эту функцию и выполняет правительство фон-Папена. С одной стороны, оно обрушивается на рабочий класс своими чрезвычайными декретами и каторжными приговорами чрезвычайных судов. С другой, — широкими кредитами, субсидиями, налоговыми льготами и внешне-политическими маневрами оно пытается об'единить вокруг себя все буржуазные партии.

Правительство фон-Папена не могло не знать, что его выступления, заострение против версальской системы, не могут не создать внешне-политических затруднений. Но оно сознательно шло на создание таких затруднений, рассчитывая на то, что они помогут ему осуществлять политику консолидации сил буржуазии. Эти расчеты не оказались необоснованными. Перед лицом внешне-политических трудностей, возникших в связи с германским требованием равенства в вооружениях, из лагеря «оппозиционных» партий буржуазии уже раздаются голоса в пользу поддержки правительства. Исключительные «успехи» на этом пути делает социал-демократия, которая, забыв недавние пинки полученные от фон-Папена, устами одного из своих видвейших лидеров — Лебе — обращается к рейхсканцлеру со следующими словами: «Мы, социал-демократы, предпочли бы с глазу на глаз переговорить с вами о политических и хозяйственных вопросах». И нет сомнения, что фон-Папен, представляющий на нынешнем этапе для социал-фашистов «меньшее зло», «поговорит с ними с глазу на глаз» и даст им полную возможность доказать вновь на деле, что социал-демократия, несмотря на все превратности судьбы, продолжает оставаться главной социальной опорой буржуазии.

Роспуск рейхстага находится в плане указанной выше политики фон-Папена. Монополистический капитал не думает вовсе упразднять парламент, он считает преждевременным и нецелесообразным совершенно разбивать демократические иллюзии масс. Но он стремится низвести германский рейхстаг на положение польского сейма, чтобы не спотыкаться о него при форсированном проведении фашистского курса.

Правительство фон-Папена надеется, что новые выборы нанесут удар национал-социалистской партии, руководство которой дискредитировано своей неудачной борьбой с фон-Папеном. Это отвечает расчетам правительства ослабить Гитлера, ослабить значение его партии, как самостоятельной силы, претендующей на власть, и поставить ее в служебное положение цепного пса, спускаемого по указке монополистического капитала против революционных рабочих.

В интересах правительства иметь послушный рейхстаг. И оно надеется добиться путем выборов более благоприятного для себя соотношения сил в нем, хотя и не думает ставить свою политику в зависимость от благоусмотрения парламента. Вдохновленное американским способом лечения кризиса посредством «внушения», правительство фон-Папена инспирирует сейчас сообщения об «изживании кризиса» и «улучшении кон'юнктуры» в надежде провести выборы с лавровым венком чемпиона, поборовшего кризис. Сеансы внушения «благоприятной кон'юнктуры» должны, по расчетам правительства, привести к упрочению его позиций и об'единению на базе его поддержки широкие слои буржуазии.

В этой своей политике, в политике консолидации сил буржуазного лагеря под единым фашистским знаменем, правительство Папена — Шлейхера добилось уже немалых успехов. В частности, оно фактически уже имеет поддержку социал-демократической партии.

Единственной силой, противостоящей фронту фашистского наступления, является компартия. Правительство надеется разгромить ее путем мероприятий террористического характера. Но даже тот непродолжительный опыт, который уже имеет правительство Папена в этом отношении, показывает полный провал надежды на разгром революционного авангарда германского пролетариата. Прошлые выборы в рейхстаг показали, что наступление на рабочий класс не ослабляет компартии, а укрепляет ее, ибо вовлекает в русло активной революционной борьбы под коммунистическим знаменем все новые и новые слои трудящихся, ранее стоявших вне политической борьбы. Обстановка, складывающаяся на политической арене Германии, создает условия, благоприятствующие борьбе компартии за большинство рабочего класса. И коммунистическая партия Германии **использует эту обстановку. Подрывая массовую базу социал-фашизма и фашизма, она, об'единив массы под знаменем Коминтерна, поведет их на штурм твердыни фашистской диктатуры, на борьбу за диктатуру пролетариата.**

О массовом митинге о партийной учебе на страницах газеты „Бакинский рабочий" и фабрично-заводской печати Баку

ПОСТАНОВЛЕНИЕ ЗКК ВКП (б)

1. Одобрить инициативу газеты «Бакинский рабочий» и культпропа БК АКП (б), организовавших массовый митинг о партийной учебе на страницах газеты «Бакинский рабочий» и фабрично-заводской печати Баку.

2. Учитывая особое значение этого опыта для мобилизации парторганизации на развертывание осенне-зимней партучебы, предложить всем краевым, республиканским, районным газетам, низовой печати и культпропотделам последовать примеру «Бакинского рабочего» и культпропа БК АКП (б) в деле подготовки большевистской встречи осенне-зимней партучебы.

Горький среди рабселькоров

„М. Горький безусловно крупнейший представитель пролетарского искусства, который много для него сделал и еще больше может сделать". (Ленин)

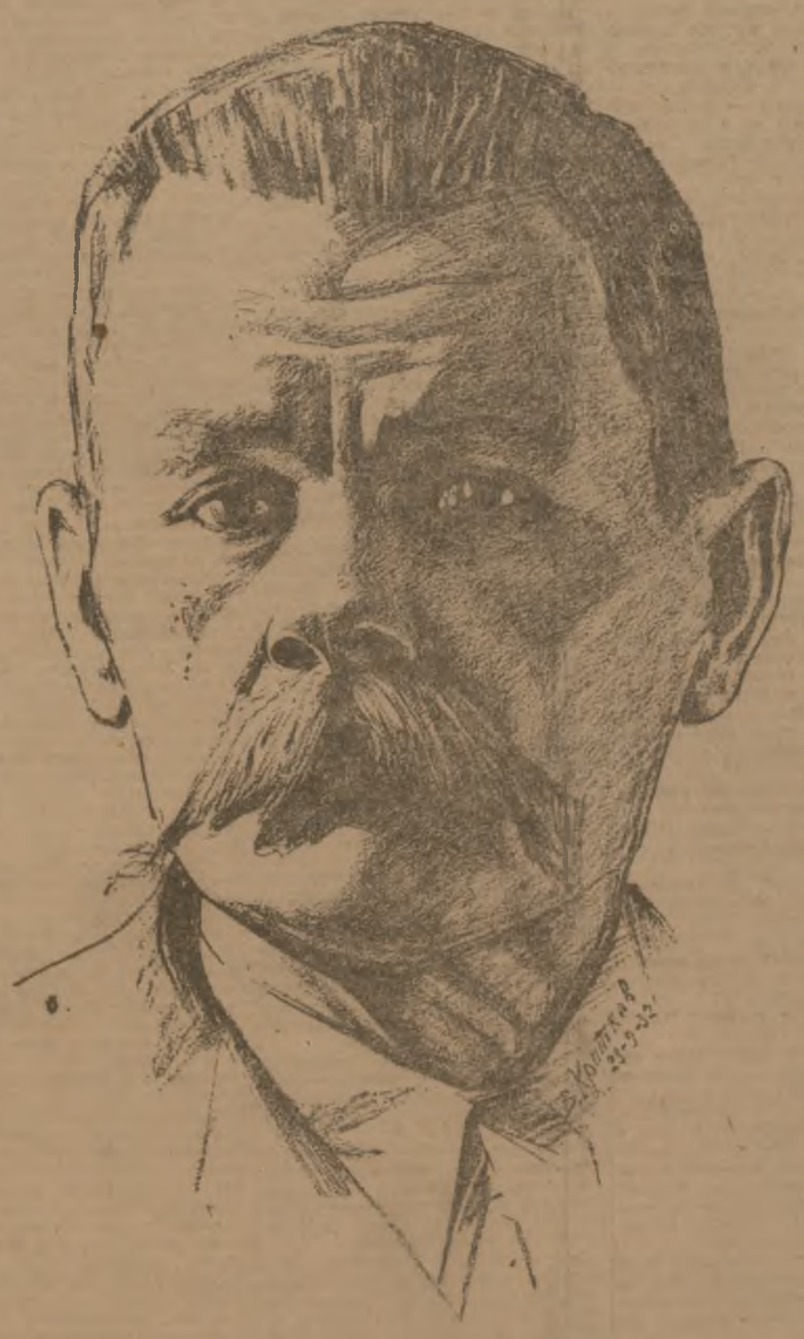

Великий писатель рабочего класса

Биография начинается с жестокой порки.

Дед пятилетнего Алексея Пешкова лупил внука по всякому поводу.

Порка превращалась в истязание.

«Я бился в руках у него, дергал рыжую бороду, увусил ему палец. Он орал, таскал меня и наконец бросил на лавку, разбив мне лицо.

Помню дикий его крик:

— Привязывай! Убью!

Дед засек меня до потери сознания».

Школы Пешков почти не знал. Он не любил школьных порядков и товарищей, и скоро бросил школу навсегда. Умерла мать, дед разорился, бабушка пошла побираться.

Девятилетнего мальчика отдали «в люди», в обувный магазин. Это был прыжок в жизнь, вслед за которым наступили невероятно мрачные дни и годы.

Первые книги читал на волжских просторах, в редкие минуты отдыха от мойки посуды и чистки картофеля в пароходном камбузе.

С тех пор книга была его спутником всюду, куда бы ни забрасывала его жизнь.

Самым тяжелым периодом была работа в крендельном отделении за 3 рубля в месяц. Приходилось исполнять самые трудные, самые грязные обязанности. Алексей попытался подговорить рабочих выступить против хозяина. Попытка не удалась. Тогда он решился на поступок, о котором со стыдом вспоминал всю жизнь. Купил револьвер и пытался застрелиться. Револьвер был старый и ржавый, пуля пробила легкое, не затронув сердца.

Раненого свезли в больницу, он быстро выздоровел, но в крендельную не возвратился.

К этому времени относится сближение с кружком революционной молодежи. Но и тут неудача — Алексея чуть не убили кулаки, и он пошел скитаться по России.

Он видел рабочих, интеллигентов, босяцкую вольницу. Придя пешком из Одессы в Тифлис, встретил прекрасного человека — ссыльного Калюжного. Рассказал ему о своих приключениях. Старый революционер был поражен — запер Алексея в комнате и приказал записать свои впечатления.

— А не то не выпущу — пригрозил он.

12 сентября 1892 г. в Тифлисской газете «Кавказ» подвалом был напечатан рассказ «Макар Чудра» за подписью Максима Горького.

Так началася литературный путь Горького, самая показательная часть биографии Алексея Пешкова.

* * *

Летом 1928 г. Алексей Максимович после значительного перерыва приехал в Москву. Он не мог не побывать в Тифлисе, на своей литературной родине. 25 июля Горького встречали в Тифлисе. Встречали как старого друга которого много лет не видели, с которым связывают долголетняя дружба и прекрасные воспоминания.

Когда в освещенном окне вагона появился знакомый профиль Алексея Максимовича, у всех мелькнула одна и та же мысль:

— Да он нисколько не изменился.

Спустя час, отдыхая на веранде дворца искусств, Горький вспомнил свой тифлисский период, Калюжного, «Красногорскую коммуну» и первый литературный подвал.

Кто-то принес пожелтевший газетный лист и читал:

— С кого тут кажется и хотя

ный ветер, разнося по степи задумчивую мелодию плеска набегающей на берег волны и шелеста прибрежных кустов.

Это были первые строки «Макара Чудры».

* * *

Тифлис недолго был приютом для Горького. Окрыленный писательской мечтой Максимыч уехал из Тифлиса. Некоторое время о нем не было слышно, но потом пришла весть — он снова на Волге, в Самаре, в Нижнем, уже писатель с именем, пользующийся огромным успехом у молодежи, рабочих и революционной интеллигенции.

Профессор Десницкий, вспоминая нижегородский период Горького, пишет:

«Нас, ранних социал-демократов, молодых марксистов, Горький интересовал и привлекал к себе особенно сильно. В его первых художественных произведениях для нас был радостен уход талантливого писателя от традиционного народнического мужика к городскому человеку, — пусть пока к босяку, не к рабочему, но все же и босяк с его великолепным горьковским презрением к устоявшемуся гнилому быту был для нас желанным предвестником нового. Радостен был и тон горьковских рассказов: украшенная, торжественно приподнятая речь молодого писателя, напевная и звучная, воспринималась нами как смелая песня бодрого и гневного бунтаря, как призыв к решительному разрыву с настоениями народнической скорби, интеллигентской резиньяции».

В 1902 году он был избран почетным академиком по разряду изящной словесности, но по настоянию Николая Романова выборы аннулированы в виду «политической неблагонадежности» Горького.

В это время писатель окончательно разочаровался в либеральной буржуазии и решительно сблизился с революционным пролетариатом и его авангардом — большевиками.

В 1905 году Горький был посажен в Петропавловскую крепость. Это вызвало протест многих видных западных писателей и Горький в 1906 году был выпущен на свободу. После этого писатель эмигрировал.

Заграницей Горький близко сошелся с Лениным, участвовал с правом совещательного голоса на Лондонском с'езде партии, работал в партийных изданиях. У него был период тактических ошибок. Ленин, очень любивший Горького, указывал ему на эти ошибки. Горький выступал всегда человеком, твердо верующим в победу революции. Вот почему Ленин, посылая ему свои талантливые, занятительные письма, окрашивал их в тона любви и провозглашал, что Горький — настоящий, подлинный пролетарский писатель.

— Своим талантом художника, — писал Горькому Ленин, — вы принесли рабочему движению России и не только России... громадную пользу.

Засверкали молнии второй революции. Горький с головой окунулся в водоворот событий, принимал живейшее участие в общественной жизни, много работал по улучшению быта ученых, возглавляя ряд издательств. Перетомление сильно отразилось на его здоровьи. Ленин настаивал на лечении, на поездке Горького заграницу. Он уговаривал Горького:

— У вас кровохарканье и вы не едете. Это ей-богу и бессовестно и не расчетливо. В Европе, в хорошей санатории будете и лечиться и второе больше дела дадите. Ей-ей. Уезжайте, вылечитесь, не упрямьтесь, прошу вас.

М. Горький, И. Сталин и Енукидзе.

Больше года Владимир Ильич, сам почти уже больной, убеждал Горького уехать лечиться.

В 1922 году Горький уехал из Советской России на годы. За это время произошло непоправимое—умер Ленин.

* * *

Сейчас Горький снова с нами. Словом и делом участвует он в жизни и труде Страны Советов. Его мощный голос слышен во всем мире. Он стоит на боевом посту защиты советской страны. Он готов к борьбе.

Поразительная биография Горького не закончена. В ней еще будет много замечательных эпизодов гениального проявления горьковской боевой мысли и неиссякаемого творчества. Еще не раз по образному выражению Луначарского, он запустит руку в свое большое горячее сердце и выбросит оттуда пригоршню сокровищ, которыми богаты будем не только мы, но и дети наши и внуки.

Огромная любовь к жизни у Горького! А какая исключительная, какая действенная любовь к новому человеку!

Пафос труда, которым был всегда богат Горький, и теперь горит ярким огнем в каждом его слове, в каждом его деле. Его мобилизующая роль чрезвычайно велика. Нет никакого сомнения, что Горький сейчас является организатором всех культурных сил страны вокруг важнейших задач дня. Высокий авторитет Горького создает каждому его начинанию огромный резонанс.

Это потому, что Горький и его творчество близки стране рабочей диктатуры и полностью созвучны мыслям, чувствам и настроениям людей эпохи строящегося социализма.

В. РОГОВСКОЙ.

СЕГОДНЯ — 40 ЛЕТ литературной деятельности Максима Горького, великого писателя рабочего класса

РОМЕН РОЛЛАН — МАКСИМУ ГОРЬКОМУ

Шлю свои братские приветствия Горькому с пожеланием, чтобы он долго мог мужественно руководить пролетарской мыслью СССР и всего мира

РОМЕН РОЛЛАН

Большевику-писателю

ЗРИВАНЬ, 22 (ЗТА). СЛАВНОМУ БУРЕВЕСТНИКУ ПРОЛЕТАРСКОЙ РЕВОЛЮЦИИ, УДАРНИКУ ВЕЛИКОЙ СОЦИАЛИСТИЧЕСКОЙ СТРОЙКИ, ПЛАМЕННОМУ БОЙЦУ ЗА ОРГАНИЗАЦИЮ ЗАЩИТЫ СОВЕТСКОЙ СТРАНЫ — АЛЕКСЕЮ МАКСИМОВИЧУ ГОРЬКОМУ БОЛЬШЕВИСТСКИЙ ПРИВЕТ В ДЕНЬ СОРОКАЛЕТИЯ ЛИТЕРАТУРНОЙ И ОБЩЕСТВЕННО-ПОЛИТИЧЕСКОЙ ДЕЯТЕЛЬНОСТИ.

ЖЕЛАЕМ КРЕПКОГО ЗДОРОВЬЯ И НОВОЙ ЭНЕРГИИ ДЛЯ ПРОДОЛЖЕНИЯ ВЕЛИКОГО ДЕЛА, ЗА КОТОРОЕ БЬЕТСЯ НАША БОЛЬШЕВИСТСКАЯ ПАРТИЯ ВО ГЛАВЕ С ТОВ. СТАЛИНЫМ.

ДА ЗДРАВСТВУЕТ ВЕЛИКИЙ ПИСАТЕЛЬ-БОЛЬШЕВИК ТОВАРИЩ ГОРЬКИЙ!

ЦЕНТРАЛЬНЫЙ КОМИТЕТ КП(б) АРМЕНИИ.

„Пусть еще долгие годы звучат ваши сильные и смелые слова"

ПИСЬМО РАБОЧИХ «КРАСНОГО ПУТИЛОВЦА» М. ГОРЬКОМУ

ЛЕНИНГРАД, 22. (ЗТА). РАБОЧИЕ ЗАВОДА «КРАСНЫЙ ПУТИЛОВЕЦ» ОБРАТИЛИСЬ К М. ГОРЬКОМУ СО СЛЕДУЮЩИМ ПИСЬМОМ:

«ВАШЕ ИМЯ ПРЕДАННОГО БОЙЦА ЗА СОЦИАЛИЗМ СТАЛО ЗНАМЕНЕМ БОРЬБЫ С МИРОВЫМ МРАКОБЕСИЕМ И ВОЙНОЙ, ЗАТЕВАЕМОЙ ИМПЕРИАЛИСТИЧЕСКИМИ ХИЩНИКАМИ.

ПОД ВАШИМ РУКОВОДСТВОМ ВЫРОСЛО И ВОСПИТАЛОСЬ ЦЕЛОЕ ПОКОЛЕНИЕ ПРОЛЕТАРСКИХ ПИСАТЕЛЕЙ СОВЕТСКОГО СОЮЗА.

МЫ ГОРДИМСЯ, ЧТО В НАШИХ РЯДАХ БОЙЦОВ ЗА ПЕРЕУСТРОЙСТВО МИРА, В РЯДАХ ПРОЛЕТАРИЕВ, СТРОЯЩИХ СОЦИАЛИЗМ, ПЛЕЧОМ К ПЛЕЧУ В ПЕРЕДОВОЙ ШЕРЕНГЕ НАХОДИТЕСЬ ВЫ, АЛЕКСЕЙ МАКСИМОВИЧ, ЛЮБИМЕЙШИЙ ПИСАТЕЛЬ РАБОЧЕГО КЛАССА. МЫ НАДЕЕМСЯ, ЧТО ЕЩЕ ДОЛГИЕ ГОДЫ БУДУТ ЗВУЧАТЬ СИЛЬНЫЕ И СМЕЛЫЕ СЛОВА БУРЕВЕСТНИКА РЕВОЛЮЦИИ».

Всеукраинская Академия наук — Максиму Горькому

КИЕВ, 22. (ЗТА). Всеукраинская академия наук шлет горячий привет Горькому—славному юбиляру, стойкому, пламенному борцу за мир, за построение бесклассового социалистического общества и желает еще многих лет столь же яркого самоотверженного служения человечеству.

Президент Всеукраинской академии наук БОГОМОЛЕЦ.

Вайян Кутюрье — к юбилею Горького

ПАРИЖ, 21. (ЗТА). **«Юманите»** публикует передовую статью т. **Вайяна Кутюрье,** посвященную **40-летнему юбилею Горького,** которая отмечает огромную популярность последнего среди рабочих и трудовой интеллигенции, популярность, против которой оказались бессильны все барьеры буржуазной цензуры. Сотни тысяч французских рабочих, трудовой интеллигенции и мелкой буржуазии ценят и любят в Горьком прежде всего **великого художника, целиком отдавшего свой гений делу освобождения трудящегося человечества.**

ЗА ГРАНИЦЕЙ

Выступление тов. Литвинова на заседании бюро конференции по разоружению

ЖЕНЕВА, 22. (ЗТА). 21 сентября на вечернем заседании бюро конференции по разоружению началось обсуждение «плана работ», внесенного **Бенешем.** С краткой речью выступил тов. **Литвинов,** заявивший:

«Первая нами программа работ бюро по выполнению резолюции генеральной комиссии. Предстоит решить, в каком порядке эта работа должна быть выполнена. Ясно, что не все пункты этой программы одинаково важны, и налицо опасность, что бюро приступит прежде всего к вопросам, представляющим наименьшие трудности, хотя бы они были и не так важны и имели мало отношения к сокращению вооружений. Не скрою, что подобное начало работ бюро представляется мне неподходящим. Нельзя забывать атмосферы пессимизма и разочарования, в которой завершилась первая стадия работ конференции. Сам председатель, в статье, опубликованной сегодня, признал, что эта стадия дала «скудные и отнюдь не ободряющие результаты». (Имеется в виду статья Гендерсона, опубликованная в **«Журналь де насион»** и **«Нейе цюрихер цейтунг»**). «Если мы хотим рассеять эту атмосферу, то должны взяться за более серьезные вопросы, разрешение которых могло бы действительно рассматриваться, говоря словами резолюции от 23 июля, как решительный шаг, ведущий к существенному сокращению вооружений. **Лишь количественное сокращение вооружений было бы таким шагом.** Как бы они было желательно запрещение или ограничение «наиболее агрессивных видов оружия», оно само по себе не означает существенного сокращения вооружений. В действительности, как я неоднократно имел случаи указывать, оно должно быть отнесено к мерам «гуманизации» войны. **Количественное сокращение всех вооружений на существенный процент, разумеется, он начало бы больше, чем ограничение калибров пушек, тоннажа танков** и т. д. Предлагая бюро обсуждать вопрос о количественном сокращении вооружений, я держусь в рамках резолюции генеральной комиссии от 23 июля, хотя советская делегация за нее не голосовала. Согласно этой резолюции, должно быть осуществлено частичное сокращение вооружений путем общей конвенции, применяемой одинаково к сухопутным, морским и воздушным вооружениям. Резолюция даже принимает пропорцию — на одну треть. **Разве не пришло время взяться за конкретные предложения на этот счет, содержащиеся в советском и американском планах?** В связи с этим, я хочу коснуться заявления, сделанного председателем утром, когда он сообщил нам о переписке с германским министром иностранных дел. Я не намерен останавливаться на разных аспектах этого вопроса. Однако, я уверен, что все мы глубоко сожалеем об отсутствии среди нас германского члена бюро и желаем возможно скорого его возвращения. Фон-Нейрат в конце своего письма допускает эту возможность, если работа конференции примет известный оборот. Я не знаю, что именно под этим подразумевается, однако, поскольку германское правительство объясняет свое неучастие в бюро скудостью результатов достигнутых до сих пор, то мне кажется, что не будет неосторожным предположить, что, если бы бюро решило рекомендовать генеральной комиссии определенные меры для существенного сокращения вооружений, скажем, на одну треть, то мы получили бы возможность снова видеть среди нас германского делегата. Однако, это — не главное и, конечно, не единственное основание моего предложения. Я уверен, что **бюро только тогда будет в состоянии выполнить ответственную задачу, лежащую на нем, если оно не будет в состоянии выполнить ответственную задачу, лежащую на нем, если оно не будет обходить важнейших проблем разоружения, хотя бы они казались наиболее трудными.** Доверие к конференции по разоружению не будет восстановлено разрешением мелких вопросов или же созданием комиссий и подкомиссий. **Бюро не должно расходиться, не оповестив мир, по крайней мере, о том, в какой доле оно намерено сократить вооружения всех родов.** Единственный путь поэтому сводится к тому, чтобы **отбросить пока что все второстепенные вопросы и сосредоточиться на конкретных предложениях, уже внесенных в генеральную комиссию как американской, так и советской делегациями.**

ПЛАН БЕНЕША ПРИНЯТ

Бенеш, возражая тов. **Литвинову,** стремился смягчить впечатление, произведенное его речью и вместе с тем старался доказать преимущества своего «плана работ», который, мол, позволяет разрешить, прежде всего вопросы, по которым соглашение уже налицо.

Вильсон (САСШ) предложил в целях ускорения работ бюро разделиться на подкомиссии и в первую очередь заняться вопросами ограничения численности личного состава армий.

Бюро приняло план Бенеша с оговоркой Гендерсона о возможности в будущем изменить порядок, установленный в известных пунктах плана.

После этого бюро приступило к обсуждению вопросов первой категории по плану Бенеша («вопросы, по которым соглашение достигнуто»).

Завязалась длительная и крайне путаная дискуссия по поводу того, следует ли уже сейчас решать по существу вопрос о запрещении химической войны или же лишь установить процедуру этих решений. В прениях выступили **Саймон, Мадарьяга, Бенеш** и др. Бюро приняло предложение Саймона просить генерального секретаря Лиги наций **Дрюммонда** представить доклад о результатах работ экспертов по вопросам о возможности запрещения производства ядовитых газов и средств для их рассеивания и о запрещении обучения применению газов.

ПОКА НЕТ ОБЯЗАТЕЛЬСТВА, НЕ МОЖЕТ БЫТЬ И КОНТРОЛЯ

В конце вечернего заседания бюро приступило к «рассмотрению вопроса о контроле над осуществлением решений о разоружении». В прениях по этому вопросу выступил тов. **Литвинов** со следующим кратким указанием:

«Вряд ли имеет смысл обсуждать вопрос о контроле, ибо пока нет обязательства, не может быть и контроля. Степень, в которой правительства примут контроль, зависит от степени разоружения. **Заниматься контролем сейчас означало бы говорить о рамке для картины, которая еще не написана».**

Заседания бюро, свидетельствуют о том, что руководители его стремятся **затянуть его работы и выиграть время для закулисных переговоров.**

(Продолжение иностранной информации см. на 4-ой странице).

МАКСИМ ГОРЬКИЙ — БУРЕВЕСТНИК ПРОЛЕТАРСКОЙ РЕВОЛЮЦИИ

ПЕРЕДОВОЙ БОЕЦ ЗА СОЦИАЛИЗМ, ПРОТИВ ВСЕХ СИЛ СТАРОГО МИРА, ПРОТИВ ИМПЕРИАЛИСТИЧЕСКОЙ ВОЙНЫ

Ленин, Горький, революция

Весною 1868 года в городе Нижнем на Волге родился «подмастерье малярного цеха» Алексей Максимович Пешков.

Весною 1870 года в городе Симбирске на Волге в семье инспектора народных училищ родился Владимир Ильич Ульянов.

Оба они в детстве смотрели на Волгу, на мутный ее разлив, слушали горькие мужицкие песни на плотах, видели бегущие огни пароходов... Россия плыла перед ними — нищая и широкая, и зычный неправничий окрик раздавался над нею.

Это была эпоха рождения «капитализма в России», впоследствии изученная Лениным. Буржуазия была еще купечеством, пролетариат — мастеровщиной, вся страна «городком Окуровым», впоследствии описанным Горьким.

Осенью 1884 года Алексей Максимович Пешков переехал в Казань с целью поступить в казанский университет.

Осенью 1887 года Владимир Ильич Ульянов переехал в Казань и поступил в казанский университет.

Но учиться там им не пришлось. Максимина Горького просто не допустили к науке, он ушел в грузчики, начались его пролетарские скитания, потом слава писателя. Ленин простоял через три месяца после поступления в университет и выслан, начались его скитания революционера, потом слава вождя революции.

Эти две замечательные жизни, начавшиеся почти рядом, замешавшиеся в гамме одной эпохи, долго шли параллельно, не сливаясь.

Но они не могли не скреститься, обе разными путями шли к пролетарской революции и оба — художник и политик — по разному выразили ее идею.

Горький шел путями эмпирическими, он глазами художника увидел необычный мраз старой России. «На дне» своих скитаний он, крупица за крупицей, подбирал драгоценную свою ненависть к «городку Окурову», к «семье Артамоновых» и долго, страстно, — десятилетия! — вел эту зажигающую ненависть.

Ленин сразу пришел в литературу, как законченный марксист, как теоретик и практик борьбы, как ученый оператор общества, которое изучено. Ленин разрушил всероссийский «городок Окурова», а «семье Артамоновых», — буржуазии! — которая, как комар, преследовала Горького, он объяснил:

— «Экспроприация экспроприаторов».

В хвосте разрушения не все угадали тогда величественный профиль событий. У Кустодиева, художника полнотелых купеческих Вепер и пламенно - цветущих чайников, есть картина «Большевик». Рыжий детина в ситцевой рубахе и смазных сапогах, весело оскалив зубы в черной разбойной бороде, гонит и топчет маленькие мещанские домишки, грязный и смрадный «окуровский» быт.

Таким именно представлен в глазах художника Кустодиева ярос большевистское пламя. С тех пор много воды утекло. Рыжий детина в ситцевой рубахе, у которого казалось, только и было радости, что топтать старое, — явился миру в американской прозодежде и столько с техтор понастроил нового и великого в стране, на месте «окуровских» домишек, что и за рубежом, у заклятых своих врагов, вызвал чувства невольного уважения.

Ленин не дожил до этого второго созидательного периода русской революции. Горький весь в этом периоде. Он здесь, с нами — на Красной площади в день пролетарского праздника, и в тяжелых наших рабочих буднях — на совещании о засухе, на рабкоровском с'езде, в редакции по «Истории гражданской войны».

И недаром амстердамские меньшевики не пустили Горького на конгресс против войны, на конгресс, где не было запрета присутствовать Роман Роллану или Теодору Драйзеру.

Горький на Западе давно уже стал символом пролетарской революции.

* * *

— 1920 год. Ленинград. Конгресс Коминтерна.

Это надпись на портрете.

А на самой фотографии — двое, два человека, простые, русские лица, почти сверстники.

Ленин и Горький.

Горький — худой, высокий, сутулый. Глаза, ушедшие внутрь, беспокойные брови. Образ созерцания, художник. Ленин — грудь вперед, точно готовая принять удар, широко расставленные ноги. Он ясен, закончен, как скульптура. Образ борьбы, вождь.

Ленин любил Горького умно, проницательно и спокойно.

«Письма Ленина Горькому» — не только документ этой любви, но и замечательный политический и психологический документ.

На письмах даты: 1908-1915 год. Женева, Париж, Берлин, Краков, Подполье, эмиграция, фракционная борьба.

Ленин лепит первый макет партии. И зоркими глазами угадывает

Ленин и Горький.

роль пролетарского художника в революции.

Задача Ленина — втянуть Горького в литературную работу для партии, уберечь его, баловня славы, от «беспартийных» журналов.

«Дорогой А. М! На - днях получил из редакции «Правды» в Питере письмо, в котором они просят меня написать вам, что чрезвычайно были бы рады постоянному вашему сотрудничеству. «Хотим-де предложить Горькому 25 коп. за строчку, да боимся, чтобы он не обиделся», — так они мне пишут. По-моему тут совсем обижаться нечего. О том, чтобы ваше сотрудничество изменилось под влиянием соображений о гонораре, никто и помышлять не может».

Ленин очень ревниво относился к работе Горького:

«Сегодня читаю в «Речи» об'явление о «Современнике», надаваемом... при вашем постоянном сотрудничестве. Что это? Как это?».

И Ленин увлекает Горького к своему, пусть небольшому, но своему журналу.

«Вот действительно превосходно булат, ежели мы помаленьку присоседим беллетристов да двинем «Просвещение». Превосходно! Читатель новый, пролетарский — сделаем журнал дешевым, интересным. Беллетристику станете вы пускать только демократическую, без нытья, без ренегатства».

Не надо смущаться тем, что дело в началу будет маленьким, скромное, здесь все то же ленинское: «лучше меньше, да лучше»:

«Пока нет денег, надо, по моему, не только мечтать, но и строить из наличного, сиречь из «Просвещения». Маленькая это рыбешка, конечно. Но, во-первых, большое и все из маленького растет. Во-вторых, лучше маленькая рыбка, чем большой таракан».

Из этой вот «маленькой рыбки» и выросла нынешняя могучая поросль пролетарской печати, литературы. И во главе ее ревнивый и воинствующий ее учитель — Горький.

Ленин еще тогда — почти четверть века назад! — с изумительной своей прозорливостью угадал литературную судьбу Горького.

* * *

Ленин не забывает в каждом письме нежнейше позаботиться о здоровьи Горького.

«Убедительно прошу вас взяться серьезно за лечение! Ей-же ей, вполне можно вылечиться, а запускать прямо безбожно и преступно».

«То, что вы пишете о своей болезни, меня страшно тревожит. Хорошо ли вы делаете, жиня без лечения на Капри?».

«Право, с'ездите-ка вы к первоклассному врачу в Швейцарию (я могу узнать имена и адреса)».

«А вы после Капри зимой в Россию?!! Я страшно боюсь, что это повредит здоровью и подорвет вашу трудоспособность!».

Почти в каждом письме Ленина в этот период — заботливая директива — «беречь казенное имущество» — здоровье Горького.

И рядом — и как это характерно для Ленина! — суровые нападки, гневные упреки всякий раз, когда Ленин чувствует политическую ошибку в работе любимого художника:

«Что это вы такое делаете, просто ужас, право!» — восклицает Ленин.

«Все ваше определение пасквиль реакционно и буржуазно».

«Я взбесился!», — пишет Ленин прочитав статью Горького в «Речи».

Об «Исповеди», он, со свойственной ему прямотой, говорит коротко беспощадно:

«Не хорошо».

Ленин не скрывает своей горечи:

«А в «Запросах жизни» неудачные ваши статьи!».

«Зачем вы это делаете? Обидно дьявольски!».

Иной раз тут же рядом, после суровых обличений, простодушное, дружеское, веселое:

«Удивительно соблазнительно, чорт побери, забраться к вам в Каприи! Так вы это хорошо расписали, что, ей богу, соберусь непременно и жену постараюсь с собой вытащить. Только вот насчет срока еще не знаю: теперь нельзя не заняться «пролетарием».

Поехать в Каприи к Горькому было тогда мечтой Владимира Ильича. Этот мотив в полусерьезной, полушутливой форме, повторяется в целом ряде писем:

«Действительно важно было бы закатиться на Каприи! Но теперь, к сожалению, невозможно».

И в последующем письме:

«Поездка наша все откладывается: сейчас главное препятствие — отсутствие вестей из Брюсселя. Мне писали друзья, что ждут меня туда на заседание Международного социалистического бюро».

Наконец, ответ из Брюсселя получен, но выехать на Каприи все же нельзя:

«Досадно, что не пришлося поехать к вам. Из Брюсселя пришел ответ и тут нет задержки, но нет времени, нет денег, нельзя бросить газету».

Так и не приехал тогда. И уже не работа помешала на этот раз, не деньги — непреклонная, суровая ненависть Ленина ко всяким идейным шатаниям, к «махистам» и «богдановцам», собравшимся в то время на Каприи.

«Ехать мне бесполезно и вредно: разговаривать с людьми, пытавшимися проповедывать соединение научного социализма с религией, я не могу и не буду».

«Я уже послал в печать самое что ни на есть формальное об'явление войны. Дипломатии здесь уже нет места».

Среди борьбы, недосуга, эмигрантской суетливости Ленин всегда находит время написать Горькому. У Ленина и Горького множество дел, и это — дела единомышленников.

То просит он его найти через итальянских моряков путь для отправки нелегальной литературы в Россию, то разыскать «легального человека» для редактирования петербургской большевистской «Молвы», то помочь найти издателя для большевистского литератора.

Кстати, и для самого Ленина не находится издателей в тогдашней литературе.

«А что, не устроите вы мне книги об аграрном вопросе в «Знании»? Не нахожу издателя, да и баста! Хоть караул кричи!».

Ленин, которому хоть «караул кричи» по поводу того, что не находится издателя для его книг, какая это блестящая иллюстрация к принципу буржуазной «свободы печати»!

Но центральное место в переписке Ленина и Горького занимает революция. В каждом письме Ленина — несточка о России, о подполье, о зарождающейся буре, которую давно уже инстинктом художника предчувствовал Горький.

Художник прошел ей свою «Песню о буревестнике», политик говорит о ней языком революционной критики.

«Вы спрашиваете меня, зачем я в Австрии. ЦК поставил здесь бюро (между нами): близко к границе, используем ее, близко к Питеру, на третий день имеем газету оттуда, писать в тамошней газете, куда стало легче».

«А в Балтийском флоте кипит. У меня был в Париже (между нами) специальный делегат, посланный собранием матросов и с.д. Организации нет, просто плакать хочется. Ежели есть у вас офицерские связи, надо все усилия употребить, чтобы что-либо наладить. Настроение у матросов боевое».

И дальше все о том же — об этой единственной теме ленинской жизни:

«А в России революционный под'ем, не иной какой-либо, а именно революционный. И нам удалось таки поставить ежедневную «Правду»!

И пристальное, любовное внимание к каждому проявлению сознания в рабочей среде, предчувствие политического рождения нового класса:

«Рабочих скрепим. А рабочие пошли хорошие. У нас теперь шестерня в думе, так поворачиваться стали для внедумской работы, что правда. Вот, где закрепят люди рабочую партию, настоящую».

Это те, которые потом в ленинской России пришли, как рабочие - политики, администраторы, экономисты, — в советах, в армии, в производстве.

* * *

Сорок лет литературной жизни Горького — это историческая эпоха неповторимой широты и захвата — от подпольных социалистических кружков 90-х годов до Союза советских социалистических республик.

Для поколения, созревшего после Октября, трудно даже представить себе, какую революционизирующую роль играло искусство Горького, самое его имя в начало столетия в замордованной, подцензурной, царской России.

В литературные салоны, в обывательский театр, в лакейскую тогдашней журналистики ворвался свежий ветер — веяние революции.

Первый рассказ Горького «Макар Чудра», появился в 1892 г. в Тифлисе, в официальной газете «Кавказ». Это была романтическая поэма о свободных людях...

В 1894 году, в Петербурге Ленин пишет брошюру «Что такое «друзья народа» и как они воюют против нас». Не печатают на «гектографе». Это был политический памфлет в защиту идей революционного пролетариата...

Они родились почти одновременно, почти одновременно начали писать. Ленин и Горький, логика революции и ее песня.

Вождю история дала счастье быть художником новой страны, художник стал вождем ее творчества.

Лукавые, живые, проницательные глаза Ленина погасли раньше, чем он увидел воплощенным до конца свой гигантский исторический замысел. Сегодня его глаза увидели бы страну пролетариата, где миллионы людей на заводах, в школах, в театрах чествуют прекрасный талант Горького, отданный революции.

И, может быть, самая торжественная из его книг была книга о Ленине, вождю этой революции:

«Нет такой силы, которая могла бы затушить котел, поднятый Лениным во мрака обезумевшего мира. И нет другого человека, который с большим правом может быть вспоминаем вечно».

ВЛАДИМИР ШВЕЙЦЕР.

Царская жандармерия и Горький

С Тифлисом связаны для Горького не только воспоминания о начале творческой деятельности, но и первое боевое политическое крещение.

Что привело Алексея Пешкова в Тифлис осенью 1891 года?

Как будто только случайность, которую описывает сам Горький в рассказе «Мой спутник». Горький работал грузчиком в одесском порту — эту работу он, одолеваемый желаньем увидеть новые места и новых людей, рассматривал как временную.

Встреча в порту с «кутаисским князем» Пикро направила путь Горького именно в Тифлис.

Конец восьмидесятых и девяностые годы — время странствий Горького — переломная эпоха для освободительного движения в России. Народовольчество потерпело крах. Враждебное отношение рабочих, учащейся молодежи, интеллигенции к царизму искало форм и методов борьбы.

Формы же эти — ростки нового социал-демократического рабочего движения, были уже намечены, но они еще не охватили широких масс.

Не удовлетворяясь существующим положением и не зная ясного, указанного марксизмом выхода, искали его по разному.

«Он, — пишет о Максиме Горьком тех времен Филипп Махарадзе, — всем своим существом или скорее своим художественным чутьем ощущал социальное зло, которое творилось тогда на каждом шагу. Он знал все это по собственному опыту. Он на себе испытал последствия этого зла — унижение и угнетение личности человека в обстановке полнейшей материальной и духовной нищеты, невежества, грубости, насилия и т. д.

Громаднейшее, подавляющее большинство людей, почти 99 проц., вольно или невольно примирялось с этим злом, продолжая жить в нищете, невежестве, грубости. Но молодой Максимыч одаренный сильной волей и необыкновенной чуткостью и отзывчивостью к страданиям людей, разумеется не мог с этим примириться, он естественно стал искать выхода. Но где же он мог найти этот выход. Он решил уйти от всего этого подальше, взял котомку и пошел куда глаза глядят».

Таковы причины, привелшие Горького в Тифлис.

В Тифлисе Горький знакомится с механиком Федором Афанасьевым, высланным в административном порядке из Москвы за участие в рабочем кружке Бруснева, и с окончившим военную службу Рохлиным.

По инициативе Ф. Афанасьева организуется «Красногорская коммуна». Горький, Рохлин, Афанасьев, ученик землемерного училища Самет, семинарист Биланов, Магалов и Серго Вартанов, впоследствии, в 1905 году убитый в Тифлисе во время покушения на жандармского полковника Мартынова, поселились коммуной в пяти комнатах полуподвального этажа на Красногорской улице.

Кружок Афанасьева носил в ту пору чисто культурнический характер.

Летом 1891 года, когда коммунары разбрелись кто куда, Горький перешел на квартиру к А. М. Калюжному, сыгравшему видную роль в его жизни и дальнейшем росте его литературной деятельности.

В 1892 году Горький уехал из Тифлиса в Нижний Новгород.

Прошло шесть лет, вышел из печати четвертый том рассказов Горького, встречи и события в Красногорской коммуне успели потускнеть в памяти писателя, когда на жандармского управления Тифлиса в Нижний полетела секретная бумага.

Тифлисская жандармерия 20 июня 1897 года начала «дело по обвинению тифлисского гражданина Федора Афанасьева и других в преступлении, предусмотренном 250 статьей «Уложения о наказаниях», дело, в котором в качестве одного из главных обвиняемых фигурировал Горький.

Как же сложилось «дело»?

Со времени разгрома Народной воли прошло десять лет. Культурно-просветительные кружки отходили на второй план, уступая место политической пропаганде, политической организации масс.

Особенно интенсивно велась политическая работа в мастерских Закавказских ж. д.

Федор Афанасьев принимал активное участие в революционном движении. Одновременно он служил механиком в магазине швейных машин Нейлингера.

В отсутствие Афанасьева на адрес магазина пришла бандероль на его имя. Пакет вскрыл заведующий магазином Ю. Рид и увидя нелегальные

Нижегородская тюрьма, в которой был заключен Горький. Слева — портрет писателя (1898 год).

газеты, отправился с доносом к полицмейстеру.

Обыск у Афанасьева обнаружил нелегальную литературу, прокламации, статьи и чертеж типографской кассы.

Тогда началось дело, продолжавшееся четыре года.

Центральным обвиняемым был Афанасьев, но жандармское управление привлекло по делу десятки людей.

Воображение жандармов всячески раздувало начатый процесс.

В орбиту дела втягивало оно Михаила Цхакая, Андрея Лежава, Георгия Франчески, Александра Калюжного и Алексея Пешкова.

Но ни улик, ни доказательств не было. Только двое — Магалов и Идзиковский — показали «что надо» о Пешкове: что Пешков человек подозрительный, владеющий пером и исходивший всю Россию, что он крайне неблагонадежен и даже, что противоправительственное направление Афанасьева — прямое последствие влияния на него Пешкова.

На основании этих «показаний» 12 мая 1898 года Горький был по этапу доставлен в Тифлис и посажен в Метех.

Неизвестно, сколько времени просидел бы Горький, не приди к начальнику тифлисского жандармского управления Дебилю отношение из петербургского департамента полиции с запросом о причине ареста Горького.

Арест крупного писателя петербургским департаментом был рассмотрен, как промах и скандал.

Не в меру усердные жандармы получили нагоняй. 28 мая Горький был выпущен из Метеха под «строгий надзор» полиции.

Так закончилось «дело Пешкова», хранящееся сейчас в тифлисском музее революции.

Д. Н.

Максим Горький и рабкоры

В жарский июльский день двадцать восьмого года в Тифлисе, в клубе строителей произошла памятная встреча Максима Горького с тифлисскими рабкорами.

Алексей Максимович стоял у стола, в очках, быстро читал записки и, откладывая прочитанные в сторону, отвечал на вопросы.

Посыпятся, беседа шла на такие темы:

— Следует ли писать о наших недостатках и как о них писать?

— О чем писать?

— Как воспитывать молодого писателя?

— Как научиться?

Когда Алексею Максимовичу задали первый вопрос, он рассмеялся:

— Ну, конечно, нужно писать о недостатках. Раз вы рабкоры, то вы занимаете позицию обличителей. Вы должны во время замечать все недостатки и ошибки. Рабкор — это голос класса. Он заботится о своих классовых интересах, он отстаивает их. И если есть болезни, их надо вскрывать и лечить.

— Но только вот что... — Горький сложил ладони больших рук и пошевелил в рамке:

— Не надо забывать, что в великом деле, которое вы начали, заложено много нового и сложного. Оно не может не повлечь за собою на первых порах много ошибок и недостатков. Поймите, ведь дело-то новое, которого никто никогда не делал, и делают его сейчас простые люди, простые рабочие, наши товарищи по классу. Вот поэтому-то, критикуя их, вы не должны впадать в тот тон, который, к сожалению, иногда усваивается, — тон раздражения, подчеркивания, тон недружеский, нетоварищеский, тон чужих людей со стороны.

Второй вопрос, вокруг которого шла беседа — это о чем писать.

Алексей Максимович сказал:

— Вы живете не ради плохого, а ради хорошего. И об этом хорошем не нужно забывать. Следует ли засорять себя мелочами, личными обидами, недоразумениями? Нет, это все лишнее. Не следует из своего внимания упускать то, что более значительно, что более преобладает. А ведь у нас хорошего, несомненно, больше, чем плохого. Как раз этого мы часто не замечаем. Мы должны переработать психику и жизненный уклад всей массы людей. Мы должны в своей писательской и рабкоровской деятельности отразить всю нашу грандиозную работу, весь поток необ'ятной культурной работы, которая совершается в нашей стране.

Тут же Горький заметил, что нужно писать больше о быте, о недостатках, об уродливых извращениях, оставшихся нам в наследство от прошлого.

— Вот вы и жен бьете, и к женщине плохо относитесь, и пьете много, — вот об этом всем нужно было побольше писать.

Много интересного сказал Горький по поводу начинающих писателей из пролетарской среды.

— Здесь не все обстоит хорошо. Воспитание молодого писателя поставлено плохо. У нас нет хороших редакторов. Нет таких людей, которые могли бы раз'яснить начинающему писателю, что он написал хорошо и что у него получилось плохо. Нет людей, которые способствовали бы росту молодого писателя.

— И все же мы можем похвастаться нашей литературой. Она неимоверно растет. Каждый год дает нам двух-трех хороших писателей. Темп ее развития таков, что уследить нет никакой возможности.

Горького спросили:

— Иной раз рабкор или начинающий писатель из рабкоров имеет хорошую идею, хочет написать о чем-то интересном, но на бумаге у него выходит коряво. Как быть в таких случаях, как научиться?

Алексей Максимович ответил:

— Прежде всего, конечно, нужно учиться. К примеру, пройти курсы. А потом нужно крепко хотеть. Это, пожалуй, поважнее. Вот меня тоже никто не учил, а я сильно хотел писать и понемногу что-то получилось.

Горький, пряча улыбку в усы, развел руками и отошел к столу.

Мы бешено аплодировали.

В. ГЛАН.

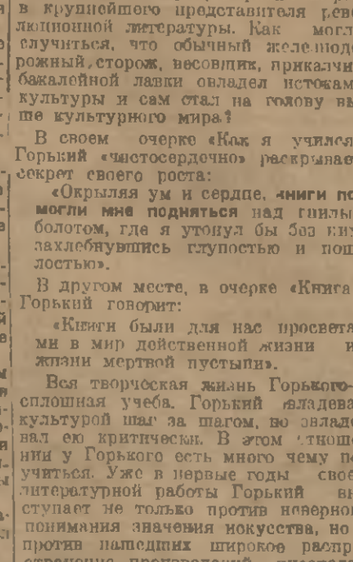

М. Горький на рабкоровском собрании в Тифлисе в 1928 г.

От „Чайки“ к „Буревестнику“

Трудно назвать другое литературное имя, которое вызывало бы вокруг себя столько шума, споров и дискуссий, как имя М. Горького. Трудно назвать еще и потому, что М. Горький с первых своих литературных шагов сделался любимым писателем «низов» и, служа до сих пор делу пролетариата, он закрепил и упрочил эту любовь.

Плеханов в своей статье «О роли личности в истории» отмечал, что величие и значимость человека определяется не тем, что его личные особенности «придают индивидуальную физиономию великим историческим событиям, а тем, что у него есть особенности, делающие его наиболее способным для служения великим общественным нуждам своего времени, возникшим под влиянием общих и особенных причин».

Горький явился именно той личностью, особенности которого сделали его способным для «служения великим общественным нуждам своего времени». Эти особенности выявились, несомненно, в разладе между Горьким и общественной средой, из которой вырос и в которой вращался писатель. Среда эта уживалась с «мерзостями жизни», мирилась с ней, считала ее чем-то законченным и законным. Горький был одним из первых, поднявших свой голос против такого порядка вещей, продемонстрировавший наглядно, в художественных образах, и материальную, и духовную нищету существовавшего окружения.

«На дворе постоянно кипело то, что называется развратом, распутством, звериный, неукротимый голод здоровых парней. Эта жизнь, насыщенная жестокой чувственностью, бессмысленным мучительством, грязной хвастливостью победителей».

Прошедший сам жестокую школу жизни, Горький ощутил на самом себе все ее «прелести» и «мерзости». Романтика для Горького явилась как бы отрешением от реального мира, забвением от мирских дел. Отход к романтике означал, прежде всего, некоторое прикрашивание жизни, придачу обычному положению вещей и существовавшей действительности недостававших красок и узоров для того, чтобы хоть в прикрашенном несколько смириться с действительностью, чтобы хоть в мире чистого вымысла отдохнуть от трудностей и мерзостей тусклого, опутанного мира.

«Мы, кажется, снова хотим грез, красивых вымыслов, мечты и странностей, ибо жизнь, созданная нами, тускла, скучна... Действительность, которую мы когда-то так горячо хотели перестроить, сломала и смяла нас. Что же делать? Попробуем, быть может, вымысел и воображение помогут человеку подняться над землей и снова высмотреть в ней свое место, потерянное им».

В мечтаниях и вымыслах искал Горький себе соратника, сильного, смелого, вольного. Но романтика находится в вечном разладе с реальностью и этот разлад между миром вымышленным и действительным Горький понял прекрасно. Отход от романтики к реальности, прежде всего, означал творческую возмужалость писателя, правдивость его ощущений, стабилизацию его настроений.

Но, возвратясь из мира романтики, писатель вновь окунулся в старый, знакомый мир, скучный, тусклый, обыденный, нетерпимый для человека, которого действительность и мнет, и ломает. Свыкшиеся с подобной действительностью — это люди, жившие на земле, «как черви земные живут». Жившее же в Горьком стремление к лучшей жизни не могло смириться с окружающей обстановкой. Сказочные люди для него являлись идеалом, к которому должны были все стремиться. Горький учил личность проявить себя в жизни, в противовес призывам символистов, призывавших проявить себя в красоте. Такими людьми, порвавшими с обыденной обстановкой, «отколовшимися от жизни», уходящими в новую жизнь, поднявшимися выше обычных людей, стали для Горького босяки — люди свободные, независимые, располагавшие собой по своему усмотрению.

Горький показал несправедливость существовавшей обстановки, когда человек, оказавшийся в тисках жизни, бушевавший против ее устоев и порядков, должен был опускаться «на дно». И даже «на дне», где он духовно был выше тех, кто прятался в мещанских выездах, горьковский герой провозглашает миру устами Сатина:

— «Человек — это звучит гордо!

Человека полюбил Горький и, прежде всего, трудового! Будучи сам неразрывно связан со многими процессами труда, начав свою трудовую жизнь с поваренка на кухне волжского парохода, работая пекарем и кондитером, сторожем, весовщиком, чертежником, рабочим тифлисских ж.-д. мастерских, — Горький отдал все свои симпатии трудовому человеку.

Чайку, символизировавшую безропотность, уходящую в прошлое, чайку, столь популярную в последних годах прошлого столетия и первых годах этого, сменили горьковские буйные соколы и буревестники.

Встреча Максима Горького на Тифлисском вокзале в 1928 г.

Горький вырастал в крупную фигуру русской революционной мысли. Ленин, высоко ценивший художественное дарование, политическое значение и влияние Горького на широкие рабочие слои, неоднократно принимал меры, чтобы вовлечь его в русло революционного движения.

Девяностые годы отмечаются в биографии Горького его участием в революционном движении.

В 1905 году Горький был арестован и заключен в Петропавловскую крепость. Выпущенный в 1906 году после протеста писательского мира, Горький уезжает в эмиграцию, помогает организации «Искры», участвует в работах лондонского с'езда, сходится с Лениным, основывает на Капри партийную школу, затем сотрудничает в «Звезде» и «Пробуждении». В годы империалистической войны Горький руководит антимилитаристским журналом «Летопись».

Письма Ленина говорят о том, что Ильич чутко относился к Горькому даже в годы, когда последний, казалось, отошел от партийной работы, примкнув к группе «Вперед».

В связи с шумом, поднятым буржуазными газетами по поводу якобы имевшего место исключения Горького из партии, Ленин писал:

«Товарищ Горький слишком крепко связал себя своими художественными произведениями с рабочим движением России и всего мира, чтобы ответить им иначе, как презрением». («Пролетарий», № 50, 11 декабря 1909 г.).

В письме к Луначарскому Ленин писал о необходимости привлечения Горького к партийной прессе:

«Если вы считаете, что мы не повредим работе Алексея Максимовича, ежели запряжем его в регулярную партийную работу (а партийная работа от этого массу выиграет!), то постарайтесь это наладить».

«Горький, безусловно, крупнейший представитель пролетарского искусства, — писал В. Ленин, — **который много для него сделал и еще больше может сделать».**

«Горький — авторитет в деле пролетарского искусства, это бесспорно... В деле пролетарского искусства Горький есть громадный плюс, несмотря на его сочувствие махизму и отзовизму».

Участие Горького в революционном движении вызвало целую панику в лагере буржуазной идеологии — в писательском мире. Начались многочисленные предсказания о «гибели Горького». Д. Философов даже пытался проанализировать причины этой «гибели»:

«Горький - социал-демократ искалечил Горького-художника», — писал он.

«Потерял себя Горький, отдал свою нарственную «способность» в кабалу за чечевичную похлебку партийного работника», — писали другие.

Эти нападки на Горького еще более вселяли в него веру в силы рабочего класса. Горький остался верен самому себе, своим мыслям, своей работе. Можно смело утверждать, что история всей русской литературы досоктябрьского периода не знает более крупной величины, чем Горький, отдавший всю энергию и силу своего таланта на службу рабочему классу, борьбе за его освобождение.

История русской литературы, как и развитие русской общественной мысли, прошла три основных стадии своего развития: от дворянства, через разночинцев к пролетариату.

Ранний период в творчестве Горького явился некоторым промежутком между двумя последними стадиями, явился мостом от литературы разночинцев к литературе пролетарской.

Пройдя этот путь, Горький вырос в крупнейшего представителя революционной литературы. Как могло случиться, что обычный железнодорожный сторож, весовщик, прикащик бакалейной лавки овладел истоками культуры и сам стал на голову выше культурного мира?

В своем очерке «Как я учился» Горький «чистосердечно» раскрывает секрет своего роста:

«Окрыляя ум и сердце, книги помогли мне подняться над гнилым болотом, где я утонул бы без них, захлебнувшись глупостью и пошлостью».

В другом месте, в очерке «Книга», Горький говорит:

«Книги были для нас просветами в мир действенной жизни из жизни мертвой пустыни».

Вся творческая жизнь Горького — сплошная учеба. Горький овладевал культурой шаг за шагом, но овладевал ею критически. В этом отношении у Горького есть много чему поучиться. Уже в первые годы своей литературной работы Горький выступает не только против неверного понимания значения искусства, но и против нападения широкое распространение произведений писателей, понижающих бодрость, вселяющих тоску и уныние. Этих писателей Горький назвал «могильщиками, живущими доходами со смерти».

И, наоборот, Горький горячо приветствовал произведения, зовущие к борьбе, раскрывающие причины тусклости жизни.

Разбирая «Сирано де-Бержерак» Ростана, Горький цитирует песенку, в которой говорится:

«Мы все под полуденным солнцем
И с солнцем в крови рождены».

«Это, знаете ли, страшно хорошо, — говорит Горький, — быть рожденным с солнцем в крови. Если бы нам, людям, кровь которых испорчена пессимистической мутью, отвратительными, отравляющими душу испарениями того болота, где мы киснем, если бы в нашу кровь хоть искру солнца!!...»

Перу М. Горького принадлежит целая серия прекрасных критических работ и этюдов (о Льве Толстом, Лермонтове, Короленко, С. Есенине и др.), не считая многих отзывов и мелких критических статей на страницах многочисленных газет и журналов. Во всех своих работах Горький преследует одну и ту же цель: бить «мерзости жизни», научить человека критически анализировать окружающую обстановку.

Поэтому Горький обрушивается всей силой своего таланта на бесплодные книги, считая, что единственными нужными книгами должны быть книги «беспокойные».

И в самом деле, лучшее этому доказательство творчество самого Горького. Задача художника, создающего «беспокойные» книги, прекрасно выражена Горьким в его очерке о М. Пришвине:

«Благоустройством вселенной искусно и усердно занимаются космологи, астрономы, астрофизики. Уму и сердцу художника ближе и нужнее благоустройство его земли. **Космические катастрофы не так значительны, как социальные».**

Эта мысль находит классическое отражение во всей литературно-общественной работе М. Горького. Вся его творческая деятельность в любой области неизменно направлена к одной цели: к переустройству общественного уклада.

«Смысл жизни — в службе революции, — говорит Горький. — Иного смысла в наши дни не может быть».

И Горький целиком подчиняется и отдает себя на службу революции.

«История заводов и фабрик», «История гражданской войны», «Наши достижения», «Литературная учеба», участие в работах по борьбе с засухой, организация антивоенного конгресса, отзывы на сотни книг рабочих-ударников — Горький прекрасный пример того, как посвятить всего себя служению революции.

Все последние статьи Горького, насчитывающие сотни печатных листов, направленные против интервентов, вредителей, империалистов — лучшая иллюстрация того, как может писатель, не мыслящий себя вне революционных будней, отдать всю свою жизнь, все мысли делу рабочего класса.

А. СТРАНИН

САБИР-АБАДСКИЙ РАЙОН МОЖЕТ ЛУЧШЕ БОРОТЬСЯ ЗА ХЛОПОК

ПЕРЕДОВЫЕ СЕЛЬСОВЕТЫ И КОЛХОЗЫ ДОЛЖНЫ ВЗЯТЬ НА БУКСИР ОТСТАЮЩИХ, ДОЛЖНЫ ПОСЛАТЬ СВОИХ ИНСТРУКТОРОВ-ПРАКТИКОВ—ЛУЧШИХ БРИГАДИРОВ, УДАРНИКОВ, КОЛХОЗНИЦ, ЧТОБЫ ПОМОЧЬ ПРАВИЛЬНО ОРГАНИЗОВАТЬ ТРУД В КОЛХОЗАХ И ВОВЛЕЧЬ ЖЕНЩИН-КОЛХОЗНИЦ В БОРЬБУ ЗА ХЛОПОК

Выравнить фронт хлопкоуборочной

ЛИКВИДИРОВАТЬ РАЗРЫВ МЕЖДУ СБОРОМ И СДАЧЕЙ ХЛОПКА.

САБИРАБАД. (Спешной почтой). Уборка хлопка в Сабирабадском районе с каждым днем разворачивается все сильнее.

На 17 сентября включительно собрано в районе 1118 тонн хлопка, а сдано на скупупункты 882 тонны. **Это составляет 11 проц. годового и 40 проц. сентябрьского плана по скупке хлопка.**

Однако, следует обратить внимание на большой разрыв между сбором хлопка и сдачей его на скупупункты. В общем, к 17 сентября в колхозах и у трудовых единоличников хлопкоробов **оставалось собранного, но не сданного еще хлопка свыше 230 тонн, что может привести к большим потерям, вследствие далеко не везде удовлетворительного хранения хлопка, а также и частичному оседанию хлопка.** Поэтому, надо принять все меры к лучшей организации транспортировки хлопка колхозами и трудовыми единоличниками и усилить пропускную способность скупупунктов.

ПЕРЕДОВЫЕ СЕЛЬСОВЕТЫ УДАРНО БОРЮТСЯ ЗА ХЛОПКОВУЮ НЕЗАВИСИМОСТЬ.

Благодаря правильной организации труда, рациональному использованию рабочей силы, привлечению к сбору хлопка женщин, широкому развертыванию соцсоревнования и ударничества, — **некоторые сельсоветы показали большевистские темпы в борьбе за хлопковую независимость.**

Так, **Гашимханлинский сельсовет** к 15 сентября выполнил сентябрьский план на 80 проц., **Елчибайлинский** — на 70, **Сабирабадский** — на 65, **Казалинский** — на 56 проц. и т. д. Единоличник трудящийся Джевадского сельсовета тов. **Шамил выполнил годовой план на 50 проц.**

Широко применяются методы соцсоревнования в колхозе «Маяк» и им. Ленина в Красносельском сельсовете, где **отдельные колхозники и колхозницы — т.т. Никольченко, Варварин и Бондаренко, — ежедневно собирают по 90—94 килограмма хлопка. Колхоз «Маяк» организовал красный обоз из 20 подвод и сдал скупупункту 240 барданов хлопка (около 1200 пудов хлопка) в один день.**

У КОГО СОЗРЕВШИЙ ХЛОПОК ОСТАЕТСЯ НА ПОЛЯХ.

Но некоторые сельсоветы проявляют недопустимую медлительность и халатное отношение к хлопкоуборочной кампании. **В результате плохой организации труда Калагинской, Караклинский, Курузминский и Уладжалинский с/советы не могут своевременно собрать весь созревший хлопок и он остается на поле.** Бездействуют в этих селах секретари партячеек и районные прикрепленные. В отставших сельсоветах план сентябрьского сбора и скупки хлопка выполнен от 3 до 10 проц. **Главные причины отставания, — частый невыход многих колхозников на сбор, неиспользование женского труда и слабое оперативное руководство со стороны МТС и РИКСоюза.**

К ОТВЕТУ ЗА СРЫВ МЕХАНИЗИРОВАННОЙ УБОРКИ.

Уборочные машины «Вакуум турман» используются не все, т. к. нет некоторых частей и **МТС не подготовила своевременно бригадиров для работы на этих машинах.** На 17 сентября машиной собрано по Красносельскому агроучастку 1420 кгр.

Пом. директора МТС по этому участку **Плитко вместо массово - разъяснительной работы о значении механизированной уборки взял в заблуждение колхозников и трудовых единоличников сел. Красносельского, доказывая невыгодность уборки хлопка машинами** и в результате такой «агитации» крестьяне отказались от механизированной уборки.

Это проявление оппортунистической недооценки механизированной уборки было выявлено райисполкомом и райкомом партии, и Плитко надо привлечь к ответственности за эти поступки.

ПОВЕРНУТЬ РАЙОННЫЕ ОРГАНИЗАЦИИ ЛИЦОМ К ХЛОПКОУБОРОЧНОЙ.

Райздравотдел, Райпотребсоюз, РОНО совершенно в стороне от хлопкоуборочной. В сел. Чолпы, Гаджикасумлы, Султанабад и Парамановка, наблюдаются массовые глазные заболевания, вследствие чего хлопкоробы на уборку не могут выходить, а **Здравотдел никаких мер борьбы с заболеванием не принимает.**

ОПЫТ ПЕРЕДОВЫХ — ОТСТАЮЩИМ.

Районные организации должны усилить оперативное руководство, перенести опыт передовых колхозов и сельсоветов в отстающие участки.

Необходимо премировать передовиков хлопкоуборочной кампании. Сабирабадские большевики должны по-большевистски бороться за хлопковую независимость, к установленному сроку выполнить и перевыполнить план и сдать не 8552 тонны хлопка-сырца, а значительно больше.

Бригада «Зари Востока»: Б. ТЕКЛИНСКИЙ, К. РИЗАЕВ.

Ст. Цнори (Грузия). На снимке—лучший сборщик хлопка тов. Гогишвили за сбором хлопка на машине «Турмен».

Сбор хлопка-сырца

В АССР ЗАГОТОВЛЕНО 12.242,3 ТОННЫ ХЛОПКА-СЫРЦА — 8,5 ПРОЦ. ПЛАНА

БАКУ. (По телефону). По сведениям, полученным к 23 сентября, на скупочные пункты поступило следующее количество хлопка-сырца:

РАЙОНЫ	Тонны	В проц. к плану
Карягинский	547,9	33,2
Массалинский	66,5	27,7
Сальянский	2276	22,9
Астрахан-Базарск.	129,5	21,6
Джебраильский	143,4	19,4
Карадонлинский	882,4	14,9
Али-Байрамлинск.	768	13,6
Сабирабадский	1151	13,5
Кюрдамирский	800	12,2
Агдашский	644	7,9
Шамхорский	569	9,6
Кахум.-Измайл.	865,8	8,9
Таузский	185,5	8,2
Гянджинский	328,5	8,1
Белясуварский	222	7,2
Агджабединский	381	6,6
Агдамский	250	5,9
Самухский	134,9	5,8
Геокчайский	694	5,8
Бардинский	589,8	3,6
Кутькашенский	9,6	2,2
Нах. ССР	189,1	2,6
Нухинский	8	1,9
Зангеланский	18,2	1,7
Казахский	103	1,5
Нагорный Карабах	7,6	0,3
ИТОГО	12066,7	9
СОВХОЗЫ:		
Азизбековский	53,5	9
Кара-Чала	121	3,2
Сталинский	105,1	1,5
ИТОГО	279,6	2,4
Всего по АССР	12242,3	8,5
На 22-IX было	11294,8	7,8

ПРИМЕЧАНИЕ: По совхозам указана не скупка, а сбор.

В Геокчайском районе—ударный пятидневник сбора хлопка

ЕВЛАХ. (Наш кор.). В Геокчайском районе на 20 сентября включительно собрано и сдано на скупупункты 619 тонн хлопка — всего лишь немногим более пяти процентов годового плана. В ознаменование памяти 26 бакинских комиссаров, с 20 сентября в районе развернулся **ударный пятидневник сбора и сдачи хлопка-сырца.** Весь районный партийный, советский и колхозный актив выехал в колхозы и селения для организации сбора и подготовки крепких обозов хлопка в память 26 комиссаров.

БЕСТРУБНАЯ ЭКСПЛОАТАЦИЯ—МОЩНЫЙ РЫЧАГ ПОВЫШЕНИЯ ДОБЫЧИ НЕФТИ

По-большевистски освоить все новейшие достижения техники

В борьбе за нефть использовать все рычаги

Наибольший удар нефтепромыслам наносит нехватка труб. Отсутствие труб и резкая нехватка их бьют по добыче, **снижают ее.**

Рационализаторская мысль нашла выход из тяжелого положения с трубами. Была предложена **беструбная эксплоатация.** Беструбная эксплоатация в сочетании с вырезкой труб из вышедших из строя скважин значительно облегчает положение.

Выход есть. Но осуществляется ли он, используется ли в полной мере?

Если посмотреть на это со стороны приказов, используется.

В постановлении СТО Союза ССР от 3 сентября 1932 г. сказано: **«В целях сокращения расхода на насосные трубы, перевести на беструбную насосную эксплоатацию до конца 1932 г. не менее 200 скважин».**

В приказе по Азнефти от 15 сентября 1932 г. это же сказано еще более развернуто и конкретно. Предложено: **«установить перевод на беструбную эксплоатацию на второе полугодие 220 скважин, с таким расчетом, чтобы 115 скважин 4-го квартала и 105 скважин 3-го квартала вместе дали бы обязательно указанное количество скважин. Заводу им. Буденного под личную ответственность тов. Малютина обеспечить изготовление 165 комплектов оборудования для беструбной эксплоатации с таким расчетом, чтобы сдача указанного оборудования была увязана с календарным переводом скважин на беструбную эксплоатацию. Промысловому управлению под ответственность тов. И. И. Карганова проследить за выполнением данного задания».**

Повторяем: с приказами и постановлениями дело обстоит хорошо. Вплоть до того, что указано, кому надо проследить за их выполнением.

Иначе дело обстоит с самой работой внедрением беструбной эксплоатации. **До сего времени на промыслах Азнефти нет развернутой борьбы за беструбную эксплоатацию, она в почете только на отдельных группах и участках.**

Директивы ЦК и БК АКП (б), постановления СТО и приказы Азнефти все еще не возымели своего действия. До сего времени промысла не осуществили намеченного планом перевода скважин на беструбную эксплоатацию. Так, промысел им. Сталина из 30 скважин перевел на беструбную эксплоатацию только 20; на промысле им. Орджоникидзе всего 23 скважины переведены на беструбную эксплоатацию, а на промысле им. Ленина вся беструбная эксплоатация сосредоточена в 3-ем цехе.

Но дело не только в количественном невыполнении плана перевода скважин на беструбную эксплоатацию. Дело также и в качестве работы скважин. Выгодность беструбной эксплоатации очевидна. Как правило, переход на нее скважин дает повышение добычи, но из-за слабого надзора за работой скважин с беструбной эксплоатацией многие из них выбывают из строя, что намного снижает эффективность перевода. Так, на Бухте им. Ильича из 20 скважин, переведенных на беструбную эксплоатацию, работает только 12. В Ленинском районе из всего числа скважин, переведенных на беструбную эксплоатацию, работает только 10. Примерно такое же положение и на промысле им. Орджоникидзе.

Надзор за работой скважин, переведенных на беструбную эксплоатацию, должен быть улучшен. Нельзя терпеть такое положение, при котором мы экономя трубы, в то же время будем снижать добычу.

Намного тормозит развитие беструбной эксплоатации и работа заводов нефтяного оборудования. Если завод им. Буденного и справляется со своей программой изготовления оборудования, необходимого для беструбных скважин, то это во-первых, не показательно для всех заводов и, во-вторых, качество изготовляемого оборудования заставляет желать много лучшего.

К вопросам качества оборудования для беструбной эксплоатации сейчас должно быть привлечено самое серьезное внимание.

На фронте внедрения беструбной эксплоатации достигнуты определенные успехи. Они выражаются в переломе в этой области. Но перелом еще не победа. Нет главного условия, обеспечивающего широкое внедрение беструбной эксплоатации: **развернутой борьбы за нее на всех группах и участках промыслов Азнефти.**

Поэтому сюда упор и внимание: Беструбная эксплоатация должна быть в центре внимания всех руководителей групп, цехов и заводов, изготовляющих оборудование. Положительный опыт работы должен немедленно подхватываться и переноситься на отстающие участки.

Иначе вся работа промыслового управления, приказы СТО и Азнефти не дадут никакого результата.

Беструбной эксплоатации—большевистский разворот

Ленинский промысел — один из основных решающих промыслов Азнефти. От успешной работы промысла в значительной степени зависит выполнение плана по нефти всей Азнефтью. Однако, при наличии богатых возможностей промысел крайне неудовлетворительно выполняет свою программу.

Одним из важнейших мероприятий, обеспечивающих выполнение программы, является **беструбная** эксплоатация. Мысль о переводе скважин на беструбную была быстро подхвачена коллективом третьего эксплоатационного цеха, добившегося в кратчайший срок значительных успехов.

Не имея опыта, подготовленных кадров, соответствующего оборудования, 8-й цех разработал оперативный план борьбы за беструбную и успешно осуществляет его. Под деловым конкретным руководством партийной организации цех сейчас имеет 37 беструбных скважин, давших прекрасные результаты.

Но опыт ударников 3-го цеха не реализован по другим группам тридцатиам. Внедрение беструбной эксплоатации **не получило большевистского разворота, не стало боевой задачей руководства промыслом.**

Беструбная эксплоатация в Ленинском районе может блестяще разрешить задачу **увеличения фонда действующих скважин, под'ема добычи.** Достаточно напомнить, что коэффициент эксплоатации скважин за полугодие по всему Ленинскому промыслу составлял **39,9 проц.**, при чем план по нефти был выполнен на 65 проц., несмотря на то, что программа по вводу скважин в эксплоатацию была выполнена с превышением на 6 проц. И сейчас промысел не освоил всего фонда скважин. Одна из причин — много скважин простаивает из-за отсутствия насосных труб. **Беструбная эксплоатация как раз и разрешает эту задачу.**

Ленинцы должны добиться большевистских темпов в борьбе за беструбную. Промысел имеет богатейший опыт 3-го цеха. Этот опыт в сочетании с все растущим энтузиазмом рабочих может и должен определить успех.

ДИРКИ.

Освоить новые методы эксплоатации

Опыт отдельных скважин показал, что **геологические условия Сталинского промысла благоприятствуют широкому внедрению беструбной эксплоатации.** Скважина № 462 после перевода на беструбную эксплоатацию не только стала работать лучше, но и **увеличила дебет нефти на тонну.** Таких скважин, как № 462, на промысле немало.

Но вопрос в том, что **нет четкого, конкретного руководства** работой беструбной скважины. Беструбные скважины предоставлены самим себе. Этим только и можно объяснить то обстоятельство, что **большинство глубоких насосов, переведенных на беструбную эксплоатацию, работают крайне неудовлетворительно, а нередко вовсе не работают.** Сейчас только на Бухте им. Ильича стоят без дела 10 скважин. 10 скважин ждут перевода на беструбную, в семи буровых приостановлены работы из-за аварий.

Эти факты с достаточной очевидностью говорят о том, что беструбная эксплоатация **не вошла в план повседневной работы Сталинского промысла,** что этому важнейшему мероприятию, определяющему дальнейший под'ем добычи, все еще не уделяется должное внимание. Выполнение программы по добыче нефти текущего года — ответственнейшая задача. Разрешение ее зависит всецело от самого промысла, от умения маневрировать богатейшими возможностями, от того, насколько успешно промысел освоит новые методы эксплоатации скважин.

ОЛИН.

Работать, как седьмая группа

От того, насколько своевременно и успешно промысел им. Орджоникидзе справится с планом внедрения беструбной эксплоатации, во многом зависит быстрое разрешение поставленных решением ЦК и БК АКП(б) от 21 июля задач безусловного выполнения программы по нефти.

Промысел им. Орджоникидзе может и должен выполнить план добычи нефти. Это зависит от самого промысла, от его умения работать по-новому, от его решимости выполнить план.

Есть ли эта решимость у коллектива ударников промысла им. Орджоникидзе?

Да, есть, но эта решимость — творческая активность рабочей массы и ИТР, нередко встречает препятствия со стороны отдельных руководителей промысла.

На промысле не один десяток скважин, переведенных на беструбную эксплоатацию и давших прекрасные результаты. Глубоконасосная скважина № 257 давала не более полтонны, после перевода на беструбную эксплоатацию добыча резко поднялась до 4 тонн. Скважина № 142 увеличила дебет с 43 до 47 тонн.

В начальный период беструбная эксплоатация наталкивалась на целый ряд неполадок организационного и технического порядка, связанных с отсутствием опыта. В скважинах образовывались скопления газов, участились аварии, увеличилось время спуска и под'ема штанг. Но большевистская настойчивость и упорство взяли верх.

7-я эксплоатационная группа выделена в опытную. Умелое руководство, четкость и оперативность в работе и главное изобретательная смекалка ударников превратили группу в опытную образцовую.

В настоящее время все беструбные насосы работают успешно, изо дня в день повышая добычу. За два месяца группа сэкономила на вырезке труб свыше 10 тыс. медных труб и много другого **необходимого нефтяного оборудования.**

Но опыт этой группы почему-то не перекинулся в другие группы и цехи промысла.

Вместо большевистского разворота работы, руководство промысла топчется на месте. До сего времени по всему промыслу переведено на беструбную эксплоатацию только 23 скважины в подавляющем большинстве сосредоточенных только на 7-й группе.

Долг чести орджоникидзевцев добиться подлинно большевистских темпов в борьбе за беструбную. Все возможности для этого есть, нужно только их использовать.

ТАИРОВ.

Сэкономим десятки тысяч эксплоатационных труб.
На снимке — сквозная ударная бригада комсомольцев: Фейзулла Дадашева и Ядулла Гусейнова с трактористом Гр. Блиновым чистят пробку в скважине № 399 на 4-й группе Бухты Ильича.

Завоевать знамя ленинградцев—дело чести каждого нефтяника

БАКУ. (Соб. кор.). «Вышкой» получена следующая телеграмма за подписью секретаря ленинградского горкома тов. Угарова:

«По решению ленинградского обл. профсовета установлено красное знамя имени ленинградских рабочих, которое будет вручено лучшему по выполнению программы промыслу».

БАКУ. (По телефону). Решение ленинградского областного профсовета имеет огромное значение для бакинских рабочих, борющихся за выполнение плана по нефти. Завоевать знамя ленинградских рабочих-передовиков производственного фронта, инициаторов соцсоревнования и ударничества — дело чести каждого промысла и каждого ударника нефтяного Баку.

Месяц назад ленинградские рабочие обратились ко всем рабочим Советского союза с призывом выполнить план, широко развернуть соревнование и с победами встретить 15 годовщину Октября.

Призыв ленинградцев горячо подхвачен бакинскими нефтяниками, растут ряды ударников, организуются новые ударные бригады, цехи, группы, звенья, тридцатки.

Широко развернулась перекличка ударников промыслов и заводов, объявленная союзом нефтяников и бакинской печатью.

Кривая добычи уверенно идет вверх

БАКУ (По телеграфу от нашего корр.) На промысле имени Орджоникидзе развернулась широкая мобилизация сил на борьбу за 100-проц. выполнение плана добычи к XV годовщине Октябрьской революции.

Кривая добычи уверенно идет вверх. 14-го сентября было добыто 58,9 проц., а 21-го сентября добыча составила 62 проц.

Бригады бурильщиков горячо взялись за досрочный пуск к первому октября 15 буровых, намеченных оперативным планом.

Бригада тов. Юсуф Керима первая на промысле сдала три буровые в срок. Сегодня в буровой № 573, пущенной бригадой т. Аванесова, ударила нефть.

На промысле идет решительный бой за стопроцентную добычу.

Перекличка ударников

БАКУ. (По телефону). Редакция газеты «Бакинский рабочий» вместе с союзом нефтяников начала **массовую перекличку ударников-нефтяников Баку, организуя большевистскую встречу 15-й годовщины Октября.**

В перекличку уже включились решающие предприятия Азнефти: Бухта им. Ильича, Ленинский промысел, завод им. Шмидта, цех бурения Сталинского промысла и др.

Бурильщики Сталинского промысла организуют в наиболее серьезных и ответственных буровых рабкоровские посты, систематически освещающие в «Бакинском рабочем» ход переклички.

Рабочие, административно - технический персонал и служащие 3-го цеха Ленинского промысла включаются в перекличку и вызывают на соцсоревнование 1-й цех промысла им. Орджоникидзе, обязуясь организовать 2 хозрасчетные бригады им. 15 годовщины Октября, перевести на беструбную эксплоатацию 60 скважин и поднять производительность труда с 1,37 тонны в день на работника до 1,5 тонны.

Ударники электростанции «Красная звезда» обязуются к Октябрьской годовщине закончить монтажем высоковольтный трансформатор, мощностью в 30.000 киловатт.

Перекличка ударников — передовиков нефтяного фронта принимает на промыслах и заводах все более широкие размеры. В перекличку включился 2-й цех эксплоатации Ленинского промысла, на котором работает выездная редакция «Заря Востока». Выездной редакцией выпускаются стенгазетки, освещающие работу лучших ударников цеха, бьются под обстрел дезорганизаторы производства, лодыри и прогульщики.

На 11-й группе организуется новая глубоконасосная бригада им. Октябрьской годовщины.

На 13-й группе в ближайшие дни создается комсомольское хозрасчетное звено, обслуживающее 52 скважины.

Для премирования лучших ударников цеха создан премиальный фонд в 6.000 руб.

Выездная редакция: БОРНИН, РАБИНОВИЧ, БАГДАСАРОВ.

3.139 скважин

БАКУ. (По телефону). 22 сентября в эксплоатации по всем промыслам Азнефти находились 3.139 скважин. Количество действующих скважин по сравнению с предыдущим днем уменьшилось на 18. За неделю выбыло из количества действующих по всему тресту скважин 37.

По некоторым промыслам вошли в эксплоатацию новые скважины, вследствие чего и уменьшилось общее число выбывших из эксплоатации скважин.

ПОЛНОСТЬЮ И В СРОК ВЫПОЛНИТЬ ХЛЕБОЗАГОТОВКИ

СОКРУШИТЕЛЬНЫЙ ОТПОР КУЛАКУ И ЕГО АГЕНТУРЕ—ПРАВЫМ И „ЛЕВЫМ" ОППОРТУНИСТАМ, ТОРМОЗЯЩИМ ХЛЕБОЗАГОТОВКИ

Сокрушительный отпор кулацкой агентуре

ГЕОКЧАЙ. (Наш кор.). **Годовой план хлебозаготовок выполнен Геокчайским районом всего на 56 проц.** Основные причины слабого хода сдачи зерна—недостаточная подготовка к кампании, слабость агитационно-раз'яснительной работы, отсутствие правильного учета кулачества и недостаточный отпор кулацкой агитации. Вот факты: **в некоторых колхозах (сел. Чахырлы, Карабахкал) хлеб был распределен еще на поле, даже до молотьбы (молотил каждый колхозник сам себе), при чем распределение производилось вне всякой зависимости от количества выработанных колхозниками трудодней. В 15 колхозах (колхоз им. Сталина, два Чахирлинских колхоза и др.) хлеб распределен был тотчас же после молотьбы, без выделения семфондов, без сдачи (продажи) зерна по заготовкам.**

За срыв хлебозаготовок и сбора семфонда к ответственности привлечен почему-то только один председатель Карабахкальского колхоза, в отношении остальных вопрос остается открытым.

До сих пор выявлены и заткнуты твердыми заданиями из 31 только 15 кулаков.

Выявленные кулаки и зажиточные обязаны сдать 11.326 центн. зерна, сдано же ими на 10 сентября 5.602 центн.—57 проц. твердого задания, с 10 же сентября поступлений от кулаков совершенно нет.

Несдача зерна кулацко-зажиточными хозяйствами не привлекает ничьего внимания в районе.

Вместо того, чтобы с каждым днем усиливать темпы заготовок, район в последние дни заметно снижает темпы: **с 15 по 25 августа было сдано по району 2.568 центн., с 25 августа по 5 сентября сдано только 432 центн., а за последние 7 дней заготовлено лишь... 34 центн.** Главным образом, отстают основные зерновые сельсоветы: Бытырский, Шахрский, Карабахкальский, Карамарьянский.

Чрезвычайно показателен для характеристики качества подготовительной работы к заготовкам тот факт, что **по 6 сельсоветам б. Карамарьянского района не выявлено ни одного кулака.**

Снижение темпов сдачи зерна последних дней районное отделение Заготзерна об'ясняет неправильным начислением хлебозаготовительного задания для района, которое произошло вследствие очковтирательства со стороны старого районного руководства, сообщившего в центр о засеве по району озимых в 1931 году 9 тыс. га, тогда как в действительности глазомерная проверка озимых 1931 г., произведенная заведывающим отделением Заготзерно тов. Орудженовым, дала по всему району всего 5.000 га. Если дело обстоит именно так, важнейшая задача—пока еще есть возможность, провести инструментальный обмер посевов 1931 года и, если данные обмера Заготзерна подтвердятся, привлечь к ответственности очковтирателей, обманувших партию и правительство и затруднивших хлебозаготовки в районе.

ШАВАДЗЕ.

За правооппортунистическую практику—к ответу

КОТАЙК. (Наш кор.). Хлебозаготовки в Котайкском районе проходят очень медленно. Только по колхозному сектору из плана в 155 центнеров сдано 142 центн. Индивидуальный трудовой сектор против плана в 1008 центн. сдал только 321 центн.

Недопустимо медленно идет сдача зерна кулацко - зажиточными хозяйствами, которые сдали только 345 центн. Оппортунистическое отношение к кулаку привело к тому, что в сельсоветах Шааба, Башгерни, Арамуса кулаки, скрывая хлеб, сдали только 30 проц. твердых заданий.

До последнего времени не дали твердых заданий кулакам в сельсовете Гохта, а в сельсовете Тезрабана, у кулака Шахгельдяна, который имел 10 гектаров посевов, взяли только ½ центн. хлеба. Из-за отсутствия мешков (!) не взяты твердые задания с кулаков в сел. Геокилси и Кенжени.

Целый ряд передовых колхозов перевыполнил уже планы по хлебозаготовкам. **Колхоз «Заря» вместо 70 центн. сдал 80 центн., Каракалинский вместо 10 центн. — 15 и т. д.**

Слабая массово - раз'яснительная работа привела к тому, что в сел. Гохта, Балгерни, Арамуса и т. д. заготовлено только по 3—5 центн.

Слабое участие в хлебозаготовках принимают комсомольцы.

Не ведут борьбы с потерями

ЛЕНКОРАНЬ. (Наш кор.). Несмотря на то, что в районе уже давно началась уборка риса — до сих пор, постановление ЦК ВКП (б) и Совнаркома СССР от 5 июля не проработано. Отсутствует план, который обеспечивал бы успех уборки.

Ленкоранский райЗО, МТО и райколхозсоюз ограничились разверсткой контрольных цифр по сельсоветам и колхозам.

В колхозах не организованы бригады по борьбе с потерями; **в результате, потери риса доходят до 15 проц.**

После обильных дождей на плантациях скопилось много воды; из-за этого посеву риса в некоторых местах угрожает гибель (Кергаланский, Сельфидорский, Джилабадский, Германгуский сельсоветы).

Плохо реализуется постановление от 1 февраля. Плохая организация бригад в колхозах Сеплекерана, Джиль и Вирван отражается на уборке риса. Совершенно отсутствует в этих колхозах соцсоревнование и ударничество.

За 22 сентября—30.305 тонн нефти

БАКУ (По телефону). За 22 сентября на всех промыслах Азнефти добыто 30.305 тонн нефти, или 64,6 проц.

ПО ЛЕНИНСКОМУ РАЙОНУ добыча составила 8.676 тонн, в том числе по 2-му цеху—3.751 тонна, или 50,6 проц.

ПРОМЫСЕЛ ИМ. ОРДЖОНИКИДЗЕ дал 9.685 тонн, или 64,7 проц., при чем 2-й цех эксплоатации этого промысла добыл 6460 тонн, или 61,4 проц.

КАРА-ЧУХУР несколько повысил добычу — 1.300 тонн, или 54,9 проц.

СТАЛИНСКИЙ ПРОМЫСЕЛ — 7.520 тонн, или 64,3 проц.
БУХТА ИЛЬИЧА — 4.500 тонн, или 62,6 проц.
КИРОВСКИЙ ПРОМЫСЕЛ — 1.065 тонн, или 92,4 проц.
ПУТА - ШУБАНЫ — 380 тонн, или 34,1 проц.
ОСТРОВ АРТЕМА — 87,8 проц.
НЕФТЕ-ЧАЛА — 79,8 проц.

С начала месяца добыто 680.182 тонны, или 66,1 проц.

В Эривани открывается колхозная ярмарка

Учесть опыт Бакинской колхозной ярмарки, *развернуть широкую подготовительную работу*

Колхозная ярмарка в Эривани 20 октября

ЭРИВАНЬ. 22. (ЗТА). Президиум Эригорсовета по инициативе совгруппы крупных предприятий Эривани решил **организовать первую всеармянскую колхозную ярмарку в Эривани 20 октября.** Под председательством зампредгорсовета т. Меликсетяна организован ярмарком. Для ярмарки выделен в городе специальный участок.

Намечено участие на ярмарке колхозников и единоличников из 21 районов Армении.

Кооперативным и торгующим организациям предложено в пятидневный срок составить планы встречной торговли товарами ширпотреба. Уже выяснено, что Айкоп даст на ярмарку различных товаров на сумму свыше одного миллиона рублей, консервный завод—на 5 млн руб., Арменторг—на один млн руб.

Для Бакинской колхозной ярмарки

ЛЕНКОРАНЬ. 25. (ЗТА). 22 сентября в Баку для колхозной ярмарки отправлен теплоход «Центросоюз» с грузами колхозов, колхозников и трудящихся единоличников. Отправлено 100 тонн овощей и фруктов, 15 голов скота и другие сельхозпродукты. 25 сентября отправляется новая партия сельхозпродуктов.

„Люди с мандатами"

За фруктами и овощами в Сухум приезжают отовсюду.

Здесь и представитель «Хаторга» и представитель артели по изготовлению колесной мази «Универсаль» и ЛСПО, и Одесского компомдета, и рабочий-отпускник, и «представитель кустарного об'единения бывш. подмастерьев по игле». И кого здесь только нет! И каких только удостоверений здесь не встретишь!

Стаей налетают они на рынок, вырывая друг и друга товар, накидывая по гривеннику, по полтиннику, по рублю на кило, лишь бы заготовить, лишь бы подкузьмить соседу.

Колхозник - продавец научился помалчивать о цене на свою продукцию:

— Чего говорить! Сами нагонят!

И нагоняют! Установился порядок, по которому за сухумском рынке утром бывает одна цена на фрукты, цена колхозника, а к полудню «встречная» цена заготовителя, как правило, на 20-25 проц. выше утренней продажной цены.

На многолюдном базаре, среди многочисленных «представителей с мандатами» снуют спекулянты-перекупщики.

В горснабе удивленно пожимают плечами:

— А нам откуда знать? Что мы, угрозыск? Мы регистрации не ведем!

Эта позиция характерна не только для горснаба. Бездействуют и базарком, и милиция.

А в результате, на базарах, к которым резко увеличился подвоз сельхозпродукции, растут цены.

На сухумском рынке, при бездействии регулирующих организаций, базар стал превращаться в рынок оптовой торговли.

И еще один вывод: **основным экономическим фактором, влияющим на повышение цен, является не суживание предложения сельхозпродукции, а «анархия закупки», междуучрежденская покупательская конкуренция, порождающая спекуляцию.**

Частник - перекупщик пользуется этим и зачастую превращается в оптового поставщика сельхозпродукции для «представителей центральных организаций».

Административные и финансовые органы ослабили свое наблюдение за спекулянтом. Известна, например, горснабу, финотделу и милиции деятельность завзятых спекулянтов **Саланиди, Дукина и Рачева?** Известна! **Но до сих пор не приняты никакие меры.**

Больше того, группа колхозников обратилась с письменной жалобой в инспекцию базара. Разоблачая деятельность отдельных спекулянтов, она требовала привлечь их к ответственности. **Жалоба колхозников по сей день лежит в папке инспекции без движения.**

Группа колхозников вторично обратилась в инспекцию и разоблачила преступные махинации крупных спекулянтов **Топузиди и Ефимиади.** В инспекции колхозникам обещали принять меры и даже составили акт на спекулянтов. Но... **акт лежит у инспектора базара Голубия уже второй месяц без всякого движения.**

Но вот колхозник продал свою продукцию. Колхозник обращается в ларек за товарами ширпотреба. Ларьки зачастую пусты. Если же в ларьке есть кое-какие товары, то их ассортимент настолько неорганизован, что колхозник не имеет возможности купить необходимые ему товары. Есть, например, в ларьках Сухумторга лампы, но нет ни стекол, ни фитилей. Колхозник снова вынужден обращаться к спекулянту. Здесь весьма распространен спекулянт, привозящий в мешке «ширпотреб»: штаны и фитили, пиджаки и стекла, и даже кухонную посуду.

Больше месяца прошло со дня постановления бюро абхазского обкома КП (б) Г о развертывании колхозной торговли. Но до сего дня основные мероприятия, выдвинутые обкомом, на сухумском базаре не реализованы.

И. И.

Против женевского пустозвонства, за конкретное сокращение вооружений

Советские представители не будут участвовать в саботаже

КОНФЕРАНС ГЕНДЕРСОНА

ЖЕНЕВА, 22. (ЗТА). 21 сентября открылась сессия бюро конференции по разоружению.

Гендерсон произнес речь, в которой заявил: «Работы конференции приближаются к решающему моменту.

Нужно будет выбирать: или мир и разоружение, или скачка в вооружениях и война в перспективе».

Гендерсон доводит до сведения бюро, что до сих пор 14 правительств выразили согласие на продление «перемирия в вооружениях» на 4 месяца, начиная с первого ноября.

СОВЕТСКИЕ ПРЕДСТАВИТЕЛИ НЕ БУДУТ УЧАСТВОВАТЬ В САБОТАЖЕ.

Гендерсон зачитывает **письмо тов. Литвинова** от 5 сентября, в котором говорится:

«Согласно заявлению, сделанному советской делегацией на заседании генеральной комиссии 22 июля, советское правительство не намерено посылать из Москвы представителей технической комиссии конференции до тех пор, пока конференция не примет серьезных решений о сокращении существующих вооружений. Это в особенности относится к техническим комиссиям, которые будут заседать не одновременно с генеральной комиссией».

ОБРАЩЕНИЕ К ГЕРМАНИИ

Гендерсон оглашает **ноту германского министра иностранных дел Нейрата о воздержании Германии от участия в работах бюро** и свой ответ — **предложение германскому правительству пересмотреть свое решение.** Гендерсон выражает надежду, что бюро конференции поддержит предпринятый им шаг и предлагает отложить всякое обсуждение этого вопроса до получения ответа германского правительства. Бюро принимает без прений предложение Гендерсона.

ПЛАН ОЧКОВТИРАТЕЛЬСТВА.

Слово предоставляется **Бенешу**, предлагающему «план работ для выполнения резолюции генеральной комиссии от 23 июля, в которой говорится о необходимости руководствоваться при сокращении вооружений принципами, изложенными в предложении Гувера. План Бенеша разбивает вопросы, затронутые в резолюции на следующие рубрики:

1. Вопросы, по которым соглашение достигнуто и нужна лишь редакция соглашения.
2. Вопросы, по которым необходимо вести переговоры, но которые в принципе уже выяснены.
3. Вопросы, вызывающие споры.
4. Общие политические вопросы.

К первой категории относится **запрещение химической войны и контроль над выполнением этого решения.**

Ко второй категории — **запрещение воздушной бомбардировки и определение максимального калибра тяжелой артиллерии и тоннажа танков.**

К третьей — **вопросы численности личного состава армий и ограничение расходов на «национальную оборону».**

К четвертой — вопросы торговли и производства оружия.

После выступления Бенеша, заседание откладывается.

Прусский ландтаг капитулировал перед правительством

БЕРЛИН, 22. (ЗТА). 21 сентября открылось заседание прусского ландтага. В центре внимания стоял вопрос о конфликте между общегерманским правительством и прусским ландтагом в связи с тем, что имперский комиссар назначил правительство Пруссии. Общегерманское правительство, как известно, потребовало в ультимативной форме, чтобы ландтаг отменил принятое им 30 августа предложение комфракции, в котором указывалось на то, что, в виду незаконности назначения правительства имперским комиссаром Пруссии прусские государственные служащие не обязаны выполнять распоряжения этого правительства.

Тов. ПИК.

* * *

В утренней печати указывалось на возможность роспуска ландтага. Однако, уже перед открытием ландтага, на заседании совета старейшин выяснилось, что **национал - социалисты, которые 30 августа, стараясь показать свою «оппозиционность», голосовали за коммунистическое предложение ,уже капитулировали перед правительством.** В отмену решения от 30 августа, национал-социалистская фракция ландтага внесла предложение, в котором говорится, что поскольку находящееся у власти правительство уважает и проводит прусскую конституцию, **«государственные служащие Пруссии должны уважать и защищать конституцию».** Немедленно после открытия заседания ландтага выступил один из лидеров фракции национал - социалистов с соответствующим заявлением по этому поводу. От имени комфракции ландтага выступил тов. Пик, **который внес предложение о роспуске ландтага и назначении новых выборов,** одновременно с выборами в рейхстаг 6 ноября. Тов. Пик заявил, что **комфракция требует, чтобы трудящимся Пруссии была дана возможность показать на новых выборах свое истинное отношение к правительству.** Тов. Пик указал, что **гитлеровцы боятся теперь новых выборов, так как многие приверженцы этой партии осознали ее демагогическую политику.** Предложение тов. Пика о роспуске ландтага **голосами социал-демократов, национал - социалистов и партии центра было отклонено,** и ландтаг перешел к обсуждению запросов, внесенных различными фракциями.

СТОЛКНОВЕНИЯ МЕЖДУ ФАШИСТАМИ И КОММУНИСТАМИ

БЕРЛИН, 21. (ЗТА). 20 сентября в Альтоне (около Гамбурга) произошли столкновения между национал-социалистами и коммунистами. В Берлине произошло столкновение между национал - социалистами и революционными рабочими около здания суда, в котором происходит процесс рабочих, обвиняемых в политическом убийстве. Подсудимым угрожает смертная казнь. Огромные силы полиции, которые оцепили весь район суда, разогнали участников столкновения.

Тов. Мусабеков вернулся из отпуска

Председатель СНК ЗСФСР тов. Мусабеков 22 сентября возвратился из очередного отпуска и приступил к исполнению своих обязанностей.

Обследование аэропортов ЗСФСР

В Тифлис приехала бригада главного управления гражданского воздушного флота **для обследования работы воздушных станций и аэропортов в Закавказье.**

Бригада обследует также работу бакинских мастерских и подготовку их к осенне - зимним перевозкам. Кроме того, будет проверена работа по улучшению обслуживания пассажиров и клиентов и бытовых условий летного состава. Бригада уже приступила к работе в Тифлисе.

Цалкинский район одержал победу на финансовом фронте

Цалкинский район по примеру первого и второго кварталов текущего года добился досрочного перевыполнения плана мобилизации средств 3-го квартала. Контрольное задание в 232.316 руб. на 20 сентября покрыто с превышением на 9,6 проц. Задание по займу «4-го, завершающего года пятилетки» выполнено на 111.4 проц., по сбору с.-х. налога—на 185 проц., по возврату ссуд—на 106 проц., по обязательному страхованию—на 87,5 проц., по подоходному налогу—на 106 проц., вклады и авансы в потребкооперацию—460,5 проц.

Нарушителей кассовой дисциплины— к строжайшей ответственности

Об'единенное заседание президиума ЦКК КП (б) Г и коллегии РКИ Грузии заслушало доклад о результатах обследования нарушений основ кредитной реформы. Было произведено обследование 22 торгующих организаций.

Президиум ЦКК КП (б) Г и коллегия РКИ Грузии констатировали, что из числа обследованных организаций 15 торгующих организаций, несмотря на постановление директивных органов Союза — сдавать в Госбанк вырученные деньги, хранили у себя в кассе крупные остатки наличных денежных знаков, самостоятельно расходовали их без разрешения Госбанка и не вносили выручку в Госбанк. В течение июня, июля и августа «Сактевзхорци» имело остатки в кассе от 2 до 15 тыс. руб. «Саккоопродукт» — от 251 р. до 13.000 руб., ресторан Грузторга—11.000 руб.

Ряд торгующих организаций расходовал средства самостоятельно из выручки без разрешения Госбанка. На зарплату «Сактевзхорци» израсходовала без разрешения Госбанка 18.500 руб., «Саккоопродукт»—60.700 рублей, «Саккультсавконели» — 20.300 руб., «Сакпуртрест» — 29.000 руб., Закторгинснаб — 1600 руб., «Сацалокоопартлеулил» — 34.700 руб., Аптекоуправление — 51.700 руб., ЗРК трамвая — 12.100 руб., ЗРК Грузторга — 1.800 руб., водопровод — 210.000 руб. По разрешению Комбанка дирекция трамвая израсходовала на выдачу зарплаты 110.000 руб., управление кирпичными заводами—23 тыс. руб., Груз. ОБВ—16.000 руб. Израсходовали на другие надобности: «Сактевзхорци» — 47.500 руб., ЗРК Союзтранса — 7.579 руб., «Сацалокоопартлеули» — 195.300 руб., ЗРК трамвая — 94.900 руб.

Президиум ЦКК КП (б) Г и коллегия РКИ Грузии постановили:

Директору «Сактевзхорци» т. **Чантладзе** за наличие в кассе крупных остатков, расходование выручки без разрешения Госбанка, нарушение кассовой дисциплины и основ кредитной реформы объявить **строгий выговор** с предупреждением, что в случае повторения нарушений кассовых правил он будет снят с работы.

За наличие в кассе «Саккоопродукта» крупных кассовых остатков, расходование выручки без разрешения Госбанка бухгалтеру **Бабинову** объявить **выговор,** а председателя правления «Саккоопродукта» тов. **Хучуа** предупредить, что в случае повторения он будет привлечен к ответственности.

Дело председателя правления ЗРК трамвая тов. **Амфидиади,** по поводу расходования выручки без разрешения Госбанка и нарушения кассовой дисциплины и основ кредитной реформы, **передать в партколлегию ЦКК КП (б) Грузии,** а бухгалтеру **Кавказидзе** за то, что он не сообщил РКИ о незаконных действиях тов. Амфидиади, объявить **выговор.**

Указать Комбанку на отсутствие наблюдения за кассовой дисциплиной, выразившееся в извращении основ кассовой дисциплины и кредитной реформы, а также недостаточном наблюдении за сдачей выручки в банк дирекцией водопровода и трамвая.

Дело об управляющем ресторана Грузторга тов. **Сутидзе,** имевшем в кассе крупные кассовые остатки — до 11.000 руб., и оплачивавшем чеки посетителей ресторана, **передать в партколлегию ЦК КП(б) Грузии для наложения партвзыскания.**

Указать на недопустимость расходования денег из выручки без разрешения Госбанка зам. председателя «Сакпуртреста» тов. **Николайшвили,** директору аптекоуправления т. **Канделаки,** управляющему инснаба Закторга тов. **Эджошвили** и бухгалтеру **Гомеру и предупредить их,** что в случае повторения они будут привлечены к строжайшей ответственности.

В отношении «Сацалокоопартлеули» и «Саккультсавконели» вследствие ходатайства Цекавшири и представления новых сведений поручить фингруппе РКИ проверить эти организации дополнительно и материал представить к следующему заседанию.

Как выполняется приказ тов. Миронова

Работники транспортной прокуратуры ЗСФСР объявили с 20 сентября декадник проверки выполнения Зак. мел. дорогой постановления ЗКК ВКП (б) и приказа тов. Миронова.

Во время декадника будут выполнены вопросы увеличения зарплаты железнодорожникам, выявлено состояние жилищного строительства, общественного питания, изучены причины задержки зарплаты, обследована работа вагонно-обменного пункта и т. д.

Итоги декадника будут подведены к 1 октября и сообщены в директивные органы и транспортной прокуратуре верховного суда СССР.

ТРАНСПОРТНАЯ СВОДКА ЗА ВТОРУЮ ДЕКАДУ СЕНТЯБРЯ

Погружено 11.081 вагона сухих грузов вместо 11.160. Только четверо суток за декаду дали перевыполнение плана погрузки, а **в остальные дни декады получился недогруз 392 вагона—все, кроме 5, по вине дороги.**

За декаду остаток неразгруженных вагонов снизился на 76 и составляет 396 вагонов, из которых в Тифлисе—82, в Навтлуге—75 и в Ленинакане—22. Число больных вагонов за декаду уменьшилось на 111 и составляет 381, из которых крытых 117, платформ—66 и цистерн — 198. Аварийных вагонов на дороге—75.

Под посада недодано 16 паровозов, 34 паровоза имели повреждения в пути и 10 из них заменены резервными. Рабочий парк по дороге увеличивается, и сейчас сверх нормы 279 вагонов.

План налива нефтепродуктов выполнен на 70 проц., а за первую декаду—на 71,7. Вместо 780 цистерн в сутки наливалось в среднем 553. **За декаду задолженность по наливу возросла на 2.338 цистерн, а с начала месяца недоналито 4.446 цистерн.**

Оборот экспортных нефтемаршрутов составил 7 суток вместо 5,3, т. е. 75,5 проц. плана. Простой в Баку при норме 9,3 часа составили 23,1, а в Батуме при норме 4,5 составили 5,9.

Поправки

В заголовке заметки о подготовке к конференции по изучению производительных сил Закавказья («З. В.» № 222) по вине корректуры допущена ошибка, напечатано: «... по изучению **производственных** сил Закавказья», следует читать: «... по изучению **производительных** сил Закавказья».

Во вчерашнем номере нашей газеты в заметке «Крепче бить по мобилизационному настроению» в третьем абзаце сверху допущена опечатка. Следует читать: **«На 15 сентября 1931 года план по хлебозаготовкам БЫЛ выполнен; по Азербайджану на 103,8 проц.»** и т. д.

Совхозам ОМПК по-боевому развернуть уборку эфироносных

Опыт передового совхоза „III Интернационал" в основу работы отстающих

Выше темпы уборки

Посадка лекарственных культур на намеченных планом 717 га, — не осуществлена отчасти из-за плохой обработки почвы, отчасти из-за недостатка посадочного материала.

Посадочный материал от осеннего черенкования саженцев герани сильно пострадал от морозов; 50 проц. рассады погибло.

Дополнительное весеннее черенкование дало более слабый посадочный материал; высадка его на плантации из-за отсутствия рабочих была проведена с большим опозданием.

Что касается обработки почвы, то вследствие несвоевременного спуска кредитов и недостаточного количества рабочих она была проведена наспех, с опозданием.

Всего было посажено весною 400 га лекарственных культур; из них 300 га — под герань. Сроки посадки были пропущены, запоздала прополка. В настоящее время везде закончена вторая прополка; в Абхазии и в некоторых местах в Аджаристане закончена третья.

Уборка развернулась только по Абхазии — убрано 60 проц. Что касается Аджаристана и Зап. Грузии (Хонский район), то к уборке первого укоса только - что приступили. Урожай в Абхазии выше среднего, около 15 тонн зелени с га плантаций; в Аджаристане и Зап. Грузии — ниже среднего, 5—9 тонн с га.

Перегоночные заводы, перерабатывающие зелень на масло, к приему зеленой массы готовы.

Неблагополучно с рабочими в совхозах. Вследствие неудовлетворительных жилищно - бытовых условий, возникла сильная текучесть и прогулы. Совхозы обеспечены рабочими только на 30 проц.

Не лучше обстоит и с питанием. Ответственность за это в значительной мере падает на Нарпит, который работает крайне слабо.

РОЗА

Совхозы ОМПК не вполне готовы к уборке герани

Почти во всех совхозах системы ОМПК началась уборка герани. Исключение составляет только Исырхский совхоз № 2. Здесь к резке еще не приступили. Плохо развертывается резка герани и в Гудаутском совхозе № 3, где 25—30 проц. всей площади уничтожаются корневой гнилью и сорняком. Основной причиной слабого выполнения этим совхозом плана является неправильная организация труда. Широко процветает уравниловка (все рабочие получают по 2 руб. 57 к. в день). Трудодисциплина слаба, — из 100 чел. выходят на работу лишь 25 человек.

Плохие культбыт. условия создают большую текучесть. Из 36 чел. принятых в июле, ушло 16. Также неблагополучно и с жилищами.

Несмотря на то, что у совхозов есть достаточное количество стройматериалов, — никто своевременно не позаботился о постройке домов для рабочих.

Слабым моментом является нерациональное использование транспортных средств. В результате, из-за отсутствия транспорта, в колхозах «Шрома», «Чхорця» и «Алашара» срезанная герань лежит в кучах по 2-3 дня. Потребность в транспорте, с развертыванием уборочной кампании, увеличится; между тем, ОМПК не принимает никаких мер к урегулированию этого вопроса.

ОМПК должно немедленно перестроить всю работу своих совхозов на основе 6 указаний тов. Сталина и усилить оперативное руководство совхозов.

Равняться по совхозу им. „III Интернационала"

Хорошо проходит уборка герани в совхозе «III Интернационал». Совхоз уже собрал 1100 тонн зеленой массы герани, из которых получено 1500 кгр. масла. Этих успехов совхоз достиг правильной организацией труда, активной борьбой за осуществление 6 указаний т. Сталина.

Благодаря сдельной оплате труда, как на плантациях, так и на заводе, в совхозе совершенно отсутствует текучесть рабсилы. Совхоз полностью обеспечен рабочими; они правильно расставлены на производственных участках.

Культурно - бытовое обслуживание на должной высоте. Жилищами же рабочие обеспечены. В настоящее время значительно улучшилось питание, — помогает самозаготовка.

Комсомольская ячейка развернула широкую борьбу за урожай герани и имеет шесть «дозоров высокого урожая», которые сигнализируют и предупреждают прорывы.

Все совхозы ОМПК должны немедленно перенять опыт борьбы совхоза «III Интернационал» за высокий урожай.

В поход за утиль

ВЦСПС обратился во всем республиканским и краевым совпрофам с призывом организовать по примеру Москвы поход профработников за утилем.

Грузконтора Союзутиль обратилась с воззванием к членам профсоюзов, комсомольцам, школьникам и пионерам развернуть широкую кампанию за сбор и дачу утиля заготовляющим организациям.

Справочный отдел

★ 25 сентября, в 3 час. дня в сектор искусств и худож. литер. культпропа ЗКК ВКП (б) к т. Крейтану вызыв. тт.: Бас. Учаев, Гельдерштейн и Гребенщиков.

★ **25 сентября, в 7 час. веч. в агитмассотделе ЗКК ВКП (б) созывается совещание закавказского женактива.**

Порядок дня: Очередные задачи партии в области массовой работы среди женщин (доклад инструктора ЦК ВКП (б) т. Рейзель).

Приглашаются на это совещание зав. агитмасс и зав. жен секторами тиф. райкомов и представители: Зак. ЦИК, Зак. НКЗема, Зак. ж. д., Зак. НКФ, Закколхозцентра, Закпрофсовета, Закпромсовета, Наркомлегпрома, Наркомтяжпрома, Зак. РКИ, Закпрофсовета, Закжилсоюза. Персонально приглашаются: Сакурашвили (Закпромсовет), Улинская (Зак. РКИ), Саркисова (Политупр. ККА), Габер-Корн (Зак. ж. д.), Михвотадзе (Зак колхозцентр), Михайлова (Закпромсовет), Демина (Зак. НКТ), Бунчатова (Зак. РКИ), Галдава (Закпрофсовет), Гегишидзе (Грузколхозцентр), Махарадзе, Андриадзе (НКПрос Гр), Дальная, Хумарян, Мгеладзе (НКЗдрав Грузии), Шульгина (детскомиссия) Цинцибадзе (Тифисполком).

★ 25 сентября, в 1 час. дня у тов. Лекишвили (ЗКК ВКП (б), 2 этаж, ком. 26), — совещ. о строительстве ФЗУ.

На совещ. вызыв. тт. Харазов (Наркомснаб), Пашулая (НКПС), Чедлидзе (НКТП), Либер (Наркомлес).

★ Культпроп ЦК КП (б) Гр. 25 сентября, в 7 час. веч. в инст. марксизма-ленинизма созыв. широкое вузовское совещ. о методе преподавания (доклад зав. культпр. ЦК — т. Орагвелидзе. Приглаш. директ. вузов, втузов, комвузов, их замы по учебчасти, председ. кафедр обществен. дисциплины, секрет. партколлект. представ. культпроп ТК, Наркомпроса, ИМЛ и Зак. ИЗИ

Врид. отв. редактора А. РАХМАН

ГОСОПЕРА. В воскресенье, 25 сентября

ВЕЧЕР, посвященный 40-летнему юбилею МАКСИМА ГОРЬКОГО,

организованный Наркомпросом ССРГ и СПСГ.

1) Торжественное заседание. Вступительное слово тов. Филиппа Махарадзе.

2) Художественная часть. Билеты раздаются культсектором СПСГ. Начало ровно в 7 часов вечера.

Ярмарком

предлагает всем товарищам, мобилизованным на основе постановления секретариата тифлисского комитета КП(б)Г от 21 сентября, явиться на инструктивное совещание 25, в 12 часов дня в Красный зал Тифсовета.

Ярмарком предупреждает всех мобилизованных товарищей, что за неявку будут привлечены к партийной ответственности.

Зам. пред. ярмаркома ЦИНЦАДЗЕ.

СЕГОДНЯ 24 СЕНТЯБРЯ последняя гастроль **МЮЗИК-ХОЛЛ** в программе лучшие номера

ГРУЗКИНО

ГОСОПЕРА

ТОСКА

Князь Игорь

ГОСУДАРСТВЕННЫЙ АРБИТРАЖ ПРИ СНК ЗСФСР

доводит до сведения учреждений, предприятий и организаций обобществленного сектора народного хозяйства, что **СРОК ПРЕД'ЯВЛЕНИЯ ПРЕТЕНЗИЙ** по пене неустойке и штрафам за невыполнение хозяйственных договоров по II кварталу и по претензиям расчетного характера, возникшим до 1 апреля с. г. (кроме претензий по экспортно-импортным операциям и по договорам о капитальном строительстве)—**ИСТЕКАЕТ 30 СЕНТЯБРЯ С. Г.**

К сведению

АБОНЕНТОВ ТУЭС'а

Замечено, что плату за электроэнергию взыскивают чужие ТУЭС'у лица.

Просьба ко всем нашим абонентам во время уплаты денег требовать выданный ГУЭС'ом соответствующий документ с фотографической карточкой.

Т. У. Э. С.

К юбилею М. Горького

Портреты разных размеров (от 8—15 руб. штука) ПРЕДЛАГАЕТ ЗАК. ОТД. „СОЮЗФОТО"

НУЖНА **домработница** с рекомендацией. Маяковского, 2, кв. 22, 3 эт., вход с под'езда 6178

Доводится до сведения всех организаций, что **дирекция отраслевого об'единения станционных буфетов и в/ресторанов ПЕРЕШЛА** в новое помещение по улице Перовской (б. Анастасьевская) № 14 Дирекция

Продается большой ковер персидский и лезгинский. Узнать ул. Белинского, 28, с под'езда, 2—10 ч утр. 6—8 ч. веч. 6181

Об'ектив Карца 13 X 18, зеркальная камера с Цейсом 8 X 12 продается. Чапловская, 5, первый под'езд 6180

К-ра Спецпромсбыта при Закснабсбыте

доводит до сведения всех организаций, потребляющих **шерстяные ткани** как вспомогательный материал **для производственных целей,** что устанавливается следующий порядок представления заявок на 1933-й год:

Все организации закавк., республик, и местного значения, а также организации союзного значения за исключением Резинооб'единения, Союзкожи, Анилоб'единения, Авторемснаба и Музоб'единения, подают заявки по территориальному признаку соответствующим конторам **Спецпромсбыта** при Снабсбытах **„Грузснабсбыт", „Армснабсбыт", „Азснабсбыт"** и **„Абснабсбыт".**

Срок подачи заявок 28-го сентября.

Заявки, представленные после указанного срока, рассматриваться не будут

Форма заявки на суконно-шерстяные ткани

Наименование материала	Единица измерения	Норма расхода на единицу продукции	Производственная программа 1933 г.	Выпуск прод. I, II и III кв. 1933 г.	План на IV кв. 1932 г.	Предполагаемый остаток на 1/I 1933 г.	Прогноз. обороты на 1933 г.	Потребность на 1933 год	Предполагаемый остаток на 1/I 1934 г.	Недостающее количество в 1933 г.	Поквартальная потребность I	II	III	IV	Незакрытые материалы и заявки, с обоснованием сроков расчета

ЗАКСНАБСБЫТ

На днях выходит № 6-7 ЖУРНАЛА „Социалистическое Хозяйство Закавказья"

СОДЕРЖАНИЕ НОМЕРА:

Л. Берия—О реализации решений ЦК ВКП (б) от 31 октября 1931 года по деревне.

Инж. Ч. Р. Ольберг—К вопросу разрешения Мангечаурск. проблемы

А. Иванян—Зак. промышленность во 2-ом пятилетнем плане

А. Рухадзе—Социально-культурное строительство во 2-м пятилетии

А. Канабадзе—Финансовая система ЗСФСР на рубеже двух пятилеток.

Ф. Шихинов—Качественные проблемы второй пятилетки.

Г. Зейналов—Египетский хлопок на полях ЗСФСР.

Экономическая хроника. Статистика 6172

Строительная контора связи ССРГ Руставели № 6 ПРИГЛАШАЕТ **бухгалтера и двух счетоводов** для постоянной работы в г. Тифлисе, работавших на строительстве по расчетной части и по учету материалов не менее трех лет и знающих грузинский язык.

Без справок об освобождении от службы переговоры вестись не будут. 2—I 6184

ТЕАТРЫ ГОСКИНПРОМА

ОКТЯБРЬ (б. Аполло) 5-30, 8-30, 10-30 — С. Магариль, Штраух, Мишутин и звуковой карт. ДЛЯ ВАС НАЙДЕТСЯ РАБОТА

УДАРНИК детям. 7-25, 9-15, 10-45 — Монти Банкс в новой комедии С 1-м АПРЕЛЯ

УДАРНИК ЗИМН. 6, 7-30, 9, 10-30 — Св. пр. Сталингр. трактор. завод

Летн. ДАРБАЗИ — Худом. картина КОМЕДИАНТКА

ЭТЕРИ летний — Худом. приключенч. фильм КРАСНЫЕ ДЬЯВОЛЯТА

СПАРТАК — Худож. карт. из еврейской жизни 5 НЕВЕСТ

Р. ЛЮКСЕМБУРГ — Нина Ли и худож. карт. ЗА МОНАСТЫРСКОЙ СТЕНОЙ

ЗАВТРА с 25-го сентября в кинотеатре **ОКТЯБРЬ** (сеансы в 6-30 8-30, 10-30)

„15-ый"

Новый звуковой худож. хроник-фильм

Режиссер Я. Посельский

Звукооформление Д. Блок

УЧАСТВУЙТЕ В ТИРАЖЕ!

Требуйте оплачен. вами облигации!

10—11 октября 1932 г. в г. Чиатури состоится 9-ый ТИРАЖ ВЫИГРЫЩЕЙ **займа „3-го решающего года пятилетки"**

Будет разыграно:

836	выигрышей	по	200 руб.
1824	„	„	200 „
3800	„	„	100 „
22800	„	„	50 „
267140	„	„	20 „

Всего будет разыграно 296.400 выигрышей на общую сумму 7.645.000 руб.

Официальная таблица выигрышей будет опубликована в газетах „Чиатурис Магорсеби" и „Заря Востока" 12 октября, а также в „Известиях ЦИК СССР и ВЦИК", „Экономическая жизнь", „Крестьянская газета" и „Трудсбережения на соц. стройку"

6198 Зак. Управление ГТСИ и ГИ

Прикрепление к хлебным точкам

„САКПУРТРЕСТ", РАИТПО", „РЭТПО", „САРЕЦАОПУРИ" и „РАЧА"

об'являют, что прикрепление заборных документов к хлебным точкам началось С 23-го СЕНТЯБРЯ С. Г.

ПРИКРЕПЛЕНИЕ будет происходить в хлебных точках.

Потребители, получающие грузинский хлеб, обязаны вместе с новыми заборными документами представить **з/документ сентября м-ца**

Прикрепление к хлебным точкам русского хлеба — **СВОБОДНОЕ**

Из з/документа вырезывается декабрьский прикрепительный талон, октябрьский и ноябрьский—погашаются

ПРИМЕЧАНИЕ: 1. Из з/документов „РаиТПО" и „РЭТПО" вырезывается декабрьский прикрепительный бланк № 1.

2. Прикрепление к торгам будет происходить **28, 29 и 30-го сентября,** с 10 часов утра до 5-ти часов вечера

3. Неприкрепившимся до 1-го октября будет прекращена выдача хлеба. 6170

Тифлисск. техникум народно-хозяйственного учета,

подготовляющий работников единого социалистического учета (бухгалтеров, статистиков), ОБ'ЯВЛЯЕТ, ЧТО ПРИЕМ ЗАЯВЛЕНИЙ ОТ ВНОВЬ ПОСТУПАЮЩИХ НА РУССКИЙ СЕКТОР ПРОДЛЕН ДО 30-ГО СЕНТЯБРЯ

Адрес техникума: Тифлис, ул. Ленина, 53

6116 Дирекция

Меняю срочно одну комнату 25 м солнечн., с передней балкон на улицу, изолирован. со всеми удобствами, на 2 ком в том же районе. Плехановская 55, вход с под'езда III этаж с 5—8 веч.

Перекрашивает а также изготовляет винеглировочные и та хеометрические рейки ремонтная геодезическая мастерская Под'ездная Грибоедовская ул., 24. От 11—4 ч. 6183

Обменяю 2 солнечных ком. в 32 кв. метр., с отд галлереей и кухней на две или одну 40—50 м в районе Солодчк. Адрес Белинская 20 Анисков 6185

К 40-летию литературной деятельности **МАКСИМА ГОРЬКОГО** завтра с 25-го сентября в кинотеатре **УДАРНИК** художественный фильм по произведению М. Горького

МАТЬ

В ГЛАВНЫХ РОЛЯХ:

В. В. Барановская (мать)

Н. П. Баталов (сын)

А. П. Чистяков (отец)

Постановка режис. В. Пудовкина

Комитет Кр. креста при жел.-дор. больнице **ОТКРЫВАЕТ КУРСЫ** медицинск. техников для женщин русский сектор. Обращаться к администрации б-цы до 1 ноября с г. 6188

Мишель Корхмазов пропал без вести, с 8-го с. м. не возвращался домой, одет в светло-серый костюм. Убедительно просим сообщить местонахождение. Орбеляновская ул., 29, Курная, 2. 6143 2—

Продается **СКРИПКА** с двумя смычками и футляром и кровать. От 10 до 6 веч. 25 февраля (б. Татьянинская) № 4, кв. 6, с под'езда верхн. этаж 6173

Продается большой концертный рояль Беккера, прекрасн. тон. Ул. Дзержинского № 10, первый под'езд угла Жуковской, второй этаж 6160

Продается спальная гостиная мебель (12 кусков). Адрес Техническая ул., д. № 6, 2-й этаж, вход во двора. Видеть от 4 до 7 веч. 6187

Обмениваем квартиру из 2—3—4 комн. изолирован. комн 53 м., на II этаже с балконом на ул., под'езд сух., сарай, подвал, на столько же комнат или меньше (можно в разн. местах). Над под'ездом Каллена (б. Цицановский), ул. Гельфмана (б. Сурп-Мисак пер.) № 4. Мановы. См. все время 6174

Меняю две светлых комнаты в центре около 31 кв. метр. на две или одну комн. в Тифлисе. Ул. Орджоникидзе, 25, кв. Заирева—от 5—7 вечера 6171

Преподаватель высш. Ленинград университ. готовит по всем предм. 10 лет. в в техн. по матем., химии и русск. Пушкинская ул., 11, кв. 8. Утром до 12 ч. и с 4 до 8 ч. 6191 10-1

Д-р И. И. **ЧЕЙШВИЛИ** венерич., венерическ. и кожн. бол. Прием от 8—9 ч. утра и от 6—8 веч. Ул. Камо. 72 5981 10—5

Д-р АНДРЕЕВА акушерка. Прием больных ежедн. 3—7 ч., акушерск., спец. болезни сердца. Сп. Елизаветинская (у б. Верейского моста), тел. 11-78. 6118 2—1

Д-р Л. Л. **ТЕВЗАДЗЕ** болезни уха, горла и носа, расстройство речи и голоса. Бронхоэзофагоскопия. Ул. Чонкадзе (б. Гудовича Соколова), 8. Прием от 6 до 7 ч. веч. 5746 10—6

БУХГАЛТЕРИЯ и **МИМИОГРАФИЯ** на русск. и местн. языках. Срочно исполн. почерк и готовит на счетовода и на кассира. Быв. Абасабадская, 1 й туп. Аносиреули, 8, близ Лермонтов. Вит. 5—7 ч. 6146 2-2

Утеряна печать и штамп 185 мясткома союза работников сч. недвижн. 6188

ПРОПАЛА 4-х мес. лисица. Знающих ее местопребывание прошу сообщить за вознагражд. по соглашению. Багинова, 8, кв. Александрова

Антон Степанович и Казели Сергеевна Ауштровы с детьми Борисом и Надеждой с глубокою скорбью извещают родных и знакомых о смерти матери и бабушки **Марии Богдановны Ауштровой** Вынос тела 25 сентября из кв. ул. Ленина, 8, в 4 часа дня 6152

Ячейка ВКП (б) местком рабочие и служащие, центр. весов мастер. ж. д. извещают о смерти после продолжительной и тяжкой болезни техника весов ЗКЖ ж. д. **Константина Макеевича Гришко** Похороны 24/IX. Вынос тела с больницы. Рабочий пер. № 50, в 4 часа дня

Сотрудники конторы оборного пера Р. вм. т. Сталина выражают глубокое соболезнование тов. Петру Ивановичу о преждевременной смерти брата его **ДАВИДА ИВАНОВИЧА ТОПУРИДЗЕ**

Слушатели немец. индустр. техникума II курса извещают о смерти товарища **Георгия Шошитайшвили** Вынос тела 24 сентября, в 2 ч. дня с ул. Руставели, 27, на Ново-Армянское кладбище 6177

Муж Георг Симонян, дочери доктор Ольга Симонян, Варвара и Нина, сыновья Акатуй и Аврамик извещают друзей, родных и знакомых о скоропостижной смерти жены, любимой и незабв. матери **ЕЛИЗАВЕТЫ НИКОЛАЕВНЫ СИМОНЯН** Вынос тела из кв. по Мачтацминской, 39 24 сентября, в 5 ч. веч. на Ходж. клад.

Мать Ефросинья Геладзе, сестра Елена, дядя Мирак Гаспарян и тетя Анастасия Подмирзяны извещают друзей и знакомых о преждевременной смерти горячо любимой и незабвенной **Евморфии Константиниди (урожд. Морфулы Геладзе)** Гражд. панихида 24 сентября, в 7 ч. веч. на кв. ул. Закфедерации, 1а (б. Вельмина).

Варуш Сергеевич, Хач. Степ. и Егор Григ. Тер-Хачатуровы с семьями и семья Вальтер и Асратян извещают родных и знакомых о смерти **Аршака Степановича ТЕР-ХАЧАТУРОВА** последовавшей в ночь на 23 сентября. Вынос тела из кв. 1-й Нерийский пер № 1 (около пирка) 24 сентября, в 4 ч. дня на Ново-Нерийское кладбище 6186

Иосиф, Павел, Валентина, Юлия, Владимир, Георгий, Вилли и Демитрий Брегадзе извещают о прискорбном о смерти матери и бабушки **Екатерины Глахуевны Брегадзе** Похороны в гор. Кутаисе

Мария, Зинаида и Гено Варнабишвили извещают родственников, друзей и знакомых о безвременной кончине незабвенной **Нателлы Чейшвили** Похороны состоятся 24-го сентября, в сегодня Агдаши 6195

Николай и Георгий Заилиевичи Сучастишвили с женами извещают о преждевременной утрате любимой племянницы **Марии Илуридзе** Гражд. панихида 24 в 7 ч. веч. Похороны 25 в 4 ч. дня, Кубинский тупик, 5 на Ново Нерийское кладбище 6 2

Мать Екатерина, отец Закрям сестра Лиля Елчевы извещают родных и знакомых о безвременной смерти незабвенной дочери и сестры **Марии Елчевой-Илуридзе** Гражд. панихида 24 сентября, в 7 час вечера на кв. Кубинский тупик, 5 Похороны 25 сентября на Ново Нерийском кладбище, в 4 часа дня

Сестра Гоарик Арамян с мужем Павлом Михайловичем и с семьей Мегаляшвили извещают что сегодня 24/IX сентября, в годовщину смерти соболезнуют горяч. панихиде по безвременно скончавшейся **Ананде Даниеловне Арамян** на Ново-Нерийском кладбище в 4½ ч. дня

Отец Давид, мать Сатевик, брат Рачик с женой Риммой и дочерью Нектарина, сестра Арфеник извещают что на могиле незабвенной **Анаиды Даниеловны Арамян** в годовщину смерти 24 сентября состоится гражд. панихида в 4½ ч. дня на Ново-Нерийском кладбище. Тело перенесено с Ходжи, клад. на Ново-Нерийское

Муж Ашот Константинович Абгаров, мать Лидия Константиновна Соловьева, сестры Евгения Алексеевна Любатукова и Наталия Алексеевна Соловьева с мужьями приносят глубокую благодарность всем почтившим память их любимой **Зинаиды Алексеевны Абгаровой**

Близкие друзья-товарищи с душевным прискорбием извещают, что в годовщину кончины незабвенного **Шакро Вачнадзе** состоится гражданская панихида 24/IX. в 2 ч. дня на Ново-Нерийск. клад. 6157

КРАСНОЗНАМЕННАЯ ТИПОГРАФИЯ ИМЕНИ А. Ф. МЯСНИКОВА ИЗД-ВА «ЗАРЯ ВОСТОКА» (ПР. РУСТАВЕЛИ, № 36). ГЛАВЛИТ № 192.