Пролетарии всех стран, соединяйтесь!

ЗАРЯ ВОСТОКА

ზარია ვოსტოკა
საქართველოს კპ ცენტრალური კომიტეტის, საქართველოს სსრ უმაღლესი საბჭოსა და საქართველოს სსრ მინისტრთა საბჭოს ორგანო

ГАЗЕТА ВЫХОДИТ С ИЮНЯ 1922 ГОДА

Орган ЦК КП Грузии, Верховного Совета Грузинской ССР и Совета Министров Грузинской ССР

№ 133 (15197) ВОСКРЕСЕНЬЕ, 8 ИЮНЯ 1975 ГОДА ● Цена 2 коп.

Сегодня — День работников легкой промышленности

ЦИФРЫ И ФАКТЫ

⊙ *Объем производства изделий легкой индустрии в стране за четыре года девятой пятилетки вырос на 18,3 процента. Опережающими темпами развиваются шелковая, шерстяная, фарфоро-фаянсовая и кожевенно-галантерейная отрасли.*

⊙ *Только в прошлом году в целом по стране более 4.000 изделий было аттестовано государственным Знаком качества. В нашей республике 113 видов изделий легкой промышленности выпускаются с почетным пятиугольником.*

⊙ *Триста тысяч тружеников отрасли уже выполнили задания пятилетки. Среди них — инициаторы трудовых починов в республике: прядильщица М. Аратанашвили и вырубщик Г. Римниставели. Всего этого заветного рубежа в республике уже достигли около 200 работников.*

⊙ *По итогам работы в 1974 году 4.000 работников легкой промышленности республики награждены значком «Победитель социалистического соревнования», 900 работникам вручен знак «Ударник девятой пятилетки».*

⊙ *На пять процентов предстоит увеличить по сравнению с прошлым годом объем производства изделий легкой промышленности страны. Будут введены в строй 150.000 прядильных веретен, свыше 6.200 ткацких станков.*

На 20 миллионов рублей сверхплановых тканей, одежды, обуви и других товаров народного потребления решили дать труженики легкой промышленности республики.

На снимке: члены комсомольско-молодежной бригады Тбилисского шелкового производственного объединения Татьяна Каджая, Марго Чахашвили и Мзия Агулова. Передовые производственницы реализуют сменные задания на 120—130 процентов.

Фото Г. Бумбиашвили.

ШИРИТСЯ ГЕОГРАФИЯ ЖАТВЫ

«Жатва-75» переместилась в «хлебную житницу» Грузии — Цителцкаройский район. К уборке хлебов приступили земледельцы колхозов сел Архилоскало, Сабатло, Джапаридзе.

Быстро ведут жатву комбайнеры колхоза села Джапаридзе Г. Насрашвили, В. Симонидзе, О. Сулашвили, Г. Токликишвили. Несмотря на засуху, урожай хороший, с гектара дополнительно к плану намолачивают 3—4 центнера зерна.

В районе зернозые предстоит убрать с 24.700 гектаров. Развернулось социалистическое соревнование за проведение жатвы за 10 дней.

Хозяйства убирают урожай раздельно — в две фазы. На жатве будут работать более 150 комбайнов, перевозке зерна — 500 автомашин, пожнивном севе кукурузы — 300 тракторов.

На помощь цителцкаройским земледельцам придут комбайнеры Картли и Месхет-Джавахети, где уборка хлебов начнется позднее.

ЗА ИДЕОЛОГИЧЕСКОЕ ОБЕСПЕЧЕНИЕ ЗАДАЧ ТРУЖЕНИКОВ СЕЛА

СОВЕЩАНИЕ В ЦК КОМПАРТИИ ГРУЗИИ

Наступил самый ответственный период борьбы за урожай завершающего года пятилетки. Именно сейчас определяются конечные результаты сельскохозяйственного года, выполнения обязательств по заготовке продуктов земледелия и животноводства. Поэтому столько труда, энергии, старания вкладывают труженики села, те, кто связан с сельскохозяйственным производством, чтобы собрать все, что выращено, продать государству возможно больше продуктов питания.

Ударным трудом отвечает село на постановление ЦК КПСС и Совета Министров СССР «О мерах по обеспечению уборки урожая и заготовок сельскохозяйственных продуктов в 1975 году».

Государство обеспечило колхозы и совхозы техникой, транспортом, всеми средствами для организованного проведения уборки и заготовки сельскохозяйственных продуктов. Но как бы ни были велики материальные возможности, все, в конечном итоге, зависит от человека, от его умения и способности распорядиться всем тем, что так щедро дано ему в руки. Внимание к человеку, создание таких условий, чтобы труд его был высокопроизводительным, а быт и отдых всесторонне устроенными — дело большой государственной важности.

В битве за урожай, за заготовку сверхплановой сельскохозяйственной продукции на 120 миллионов рублей важная роль принадлежит работникам идеологического фронта, призванным идеологически обеспечить боевые задачи тружеников сельского хозяйства в завершающем году пятилетки.

Актуальному вопросу широкого развертывания идеологической работы на селе было посвящено совещание, состоявшееся 7 июня в Центральном Комитете Компартии Грузии.

На совещание были приглашены секретари горкомов и райкомов партии по идеологическим вопросам, заведующие отделами пропаганды и агитации обкомов партии, партийные, советские, профсоюзные, комсомольские работники, редакторы республиканских, областных, городских и районных газет и радио, министерств культуры, торговли, бытового обслуживания населения. Цекавшири.

Совещание открыла секретарь ЦК КП Грузии тов. В. Сирадзе.

По обсуждаемому вопросу выступил заведующий отделом пропаганды и агитации ЦК КП Грузии тов. Г. Бединишвили.

Участникам совещания было доложено также о результатах всесоюзного совещания идеологических работников по вопросам агитационно-массовой работы, созванного ЦК КПСС в мае этого года.

На совещании выступили секретарь Сигнахского райкома партии Дж. Гогинашвили, заведующий отделом пропаганды и агитации Махарадзевского райкома партии Г. Голиадзе, первый заместитель председателя правления Цекавшири А. Кобахидзе, заведующий отделом пропаганды и культмассовой работы ЦК ЛКСМ Грузии З. Лелашвили, заместитель редактора хобской районной газеты «Комунизмис мшенебели» В. Кортуа, первый заместитель министра культуры Грузинской ССР Н. Гурабанидзе, председатель Грузинского республиканского комитета профсоюза работников культуры Е. Гогнашвили, секретарь Марнеульского райкома партии Б. Калаев.

Они рассказали о работе, проделанной в горкомах, райкомах партии, учреждениях культуры, быта, торговли, здравоохранения по обслуживанию тружеников села в период сельскохозяйственных работ, о пропагандистских и идеологических мероприятиях, направленных на выполнение планов и обязательств нынешнего года.

Внимание участников совещания акцентировалось на необходимости усиления массовой агитационно-пропагандистской работы, способствующей успешному выполнению заданий завершающего года и пятилетки в целом, и достойной встрече XXV съезда КПСС.

Итоги совещания подвела секретарь ЦК КП Грузии тов. В. Сирадзе.

В работе совещания принял участие заведующий отделом организационно-партийной работы ЦК КП Грузии тов. Ш. Каркарашвили.

(ГрузИНФОРМ).

КОСМОНАВТЫ ИССЛЕДУЮТ СОЛНЦЕ

ЦЕНТР УПРАВЛЕНИЯ ПОЛЕТОМ, 7 июня. (ТАСС). Завершилась вторая неделя работы в околоземном космическом пространстве Петра Климука и Виталия Севастьянова. Космическая система «Салют-4» — «Союз-18» продолжает полет.

Большая часть четырнадцатого рабочего дня на борту научной станции «Салют-4» была посвящена астрофизическим экспериментам. С помощью солнечного телескопа исследовались физические процессы, протекающие в активных областях поверхности Солнца и в его атмосфере. При этом было получено несколько десятков спектрограмм в ультрафиолетовой области излучения.

Состояние здоровья и самочувствие космонавтов Петра Климука и Виталия Севастьянова хорошее. Научная аппаратура и бортовые системы станции функционируют нормально. Полет орбитальной научной станции «Салют-4» продолжается.

ПРИЕМ В КРЕМЛЕ

6 июня Председатель Совета Министров СССР А. Н. Косыгин принял в Кремле президента национального банка Швейцарии Ф. Лейтвилера. В ходе беседы имел место обмен мнениями по вопросам развития экономических отношений между Советским Союзом и Швейцарией.

Беседа проходила в дружеской атмосфере.

В беседе принял участие председатель правления Госбанка СССР М. Н. Свешников. (ТАСС).

Курсы партийных работников

В Высшей партийной школе при ЦК КПСС закончились занятия на очередном потоке постоянно действующих курсов по переподготовке руководящих партийных и советских кадров.

Слушатели курсов — заведующие промышленными отделами ЦК компартий союзных республик, крайкомов и обкомов КПСС — изучали актуальные проблемы марксистско-ленинской теории и политики КПСС, основы научного управления социалистической экономикой, вопросы партийного строительства и практики руководства развитием народного хозяйства в свете решений XXIV съезда партии, последующих постановлений ЦК КПСС, положений и выводов, изложенных в выступлениях Генерального секретаря ЦК КПСС товарища Л. И. Брежнева.

Перед слушателями выступили заместитель Председателя Совета Министров СССР В. Э. Дымшиц, заведующие отделами ЦК КПСС И. Д. Сербин, К. С. Симонов, заместители заведующих отделами ЦК КПСС, руководящие работники министерств и ведомств, ВЦСПС, ЦК ВЛКСМ.

ВСТРЕЧА ИЗБИРАТЕЛЕЙ С ТОВАРИЩАМИ В. В. ГРИШИНЫМ И В. В. ЩЕРБИЦКИМ

Трудовые коллективы Вешняковского избирательного округа города Москвы выдвинули кандидатом в депутаты Верховного Совета РСФСР члена Политбюро ЦК КПСС, первого секретаря Московского городского комитета партии **Виктора Васильевича Гришина.** 6 июня избиратели округа встретились со своим кандидатом в депутаты.

Предвыборное собрание, которое проходило во Дворце культуры Московского прожекторного завода, открыл первый секретарь Перовского райкома партии Москвы В. И. Давыдов.

Затем слово было предоставлено доверенному лицу кандидата в депутаты — старшему мастеру завода холодильного оборудования «Компрессор» М. А. Подлорину. Он познакомил собравшихся с биографией В. В. Гришина и призвал избирателей в день выборов единодушно проголосовать за достойных представителей народа.

О высоких и ответственных задачах, поставленных партией перед коммунистами, всеми тружениками столицы, об успехах москвичей в соревновании за досрочное выполнение заданий пятилетки говорили на встрече заведующая отделением поликлиники № 16 Л. В. Гавриленко, бригадир электриков Московского локомотиворемонтного завода И. В. Гуров, директор Кусковского химического завода С. Ф. Мартынов, студентка Московского института радиотехники, электроники и автоматики Ирина Малкова. Залог всех наших побед, подчеркивали ораторы, — в последовательном воплощении в жизнь ленинской внутренней и внешней политики КПСС. Они с глубоким удовлетворением отмечали, что советские люди видят замечательные результаты активной и целеустремленной деятельности Центрального Комитета КПСС, Политбюро ЦК, лично Генерального секретаря Центрального Комитета партии товарища Л. И. Брежнева, направленной на осуществление социально-экономической программы XXIV съезда КПСС. В ее претворении в жизнь вместе с партией участвует весь советский народ, зная, что главная цель этой программы — наиболее полное удовлетворение материальных и культурных потребностей людей на основе высоких темпов развития социалистического производства.

Тепло встреченный собравшимися с речью выступил В. В. Гришин. Он сердечно поблагодарил трудящихся Перовского района столицы за доверие, которое они оказали ему, выдвинув кандидатом в депутаты Верховного Совета РСФСР. В. В. Гришин заверил собравшихся, что и впредь всегда будет верно служить нашей партии, народу, великому делу строительства коммунизма.

* * *

Новыми замечательными успехами в работе трудящиеся Украины готовятся встретить день выборов в Верховный Совет республики и местные Советы. Этот знаменательный день озарен незабываемым юбилеем — 30-летием Победы советского народа в Великой Отечественной войне, постановлением апрельского (1975 г.) Пленума ЦК КПСС о созыве очередного XXV съезда партии.

В празднично украшенном Дворце культуры химиков города Днепродзержинска 6 июня состоялась встреча избирателей Баглейского избирательного округа Днепропетровской области с кандидатом в депутаты Верховного Совета УССР — членом Политбюро ЦК КПСС, первым секретарем ЦК Компартии Украины **Владимиром Васильевичем Щербицким.**

Встречу открыл первый секретарь Баглейского райкома партии И. И. Бражник.

Бригадир слесарей Днепродзержинского химкомбината Герой Социалистического Труда В. С. Горбанев — доверенное лицо кандидата в депутаты — рассказал о жизни и деятельности В. В. Щербицкого и призвал участников встречи, всех избирателей округа в день выборов единодушно отдать за него свои голоса.

На встрече выступили бригадир Днепродзержинского молочного завода Л. А. Мощура, директор Днепродзержинского коксохимического завода имени Орджоникидзе П. А. Власов, бригадир монтажников специализированного управления «Химмонтаж-208» В. В. Стрелецкий, первый секретарь Днепродзержинского горкома партии А. Ф. Гордиенко.

Ораторы с чувством гордости говорили о больших достижениях, которых добился советский народ под мудрым руководством Коммунистической партии, о благотворной силе ленинской дружбы народов нашей многонациональной Родины, благодарили Центральный Комитет партии, его Политбюро во главе с товарищем Л. И. Брежневым за повседневную заботу о благе советских людей, за целеустремленную деятельность, направленную на упрочение мира на земле, создание благоприятных условий для созидательного творческого труда. Выступавшие выразили твердую уверенность в том, что труженики индустриального Днепродзержинска приложат все силы, чтобы успешно выполнить задания и социалистические обязательства 1975 года, достойно встретить XXV съезд партии.

Затем выступил с речью тепло встреченный собравшимися В. В. Щербицкий. Он выразил собравшимся, всем избирателям Баглейского округа сердечную благодарность за оказанную честь и заверил, что отдаст все свои силы и знания, чтобы оправдать это высокое доверие, пожелал днепродзержинцам новых успехов в труде на благо нашей любимой Родины.

(ТАСС).

За дальнейшее развитие Местийского района

МЕСТИА. (ГрузИНФОРМ). 6 июня здесь состоялось совещание районного партийного, советского и хозяйственного актива, посвященное ходу выполнения постановления ЦК Компартии Грузии и Совета Министров Грузинской ССР «О некоторых мерах по дальнейшему социально-экономическому развитию Местийского района» от 13 августа 1974 года и задачам, стоящим перед тружениками Местийского района в пятом, завершающем году девятой пятилетки.

С информацией по этим вопросам на совещании выступил первый секретарь Местийского райкома КП Грузии тов. Б. Саралидзе.

В прениях участвовали председатель исполкома Ипарского сельсовета А. Гасвиани, начальник Местийского дорожно-строительного управления № 16 Министерства автомобильных дорог Грузинской ССР Дж. Курдиани, секретарь партийного комитета Бечойского совхоза Г. Квициани, управляющий Цхумарским агроотделением К. Саглиани, первый секретарь Местийского райкома ЛКСМ Грузии Б. Кахиани, директор Ушгульского совхоза Г. Нижарадзе, председатель исполкома Местийского райсовета депутатов трудящихся М. Ушхвани.

На совещании с речью выступил первый секретарь ЦК Компартии Грузии тов. Э. А. Шеварднадзе.

ВЫСОКИЕ ГОСТИ ГРУЗИИ

Находящиеся в Советском Союзе по приглашению Президиума Верховного Совета СССР с официальным визитом Их Королевские Высочества Великий герцог люксембургский Жан и Великая герцогиня люксембургская Жозефина-Шарлотта 7 июня прибыли в Тбилиси.

...На летном поле столичного аэродрома собрались представители трудящихся города, чтобы приветствовать высоких гостей.

Аэродром украшен государственными флагами Люксембурга, Советского Союза и Грузинской ССР. Сюда прибыли Председатель Президиума Верховного Совета Грузинской ССР Г. С. Дзоценидзе, Председатель Совета Министров Грузинской ССР Г. Д. Джавахишвили, первый заместитель Председателя Совета Министров, министр иностранных дел республики Ш. Д. Кикнадзе, заместитель Председателя Совета Министров Грузинской ССР О. Е. Черкезия.

Здесь же были Председатель Верховного Совета республики И. В. Абашидзе, секретарь Президиума Верховного Совета Грузинской ССР З. А. Квачадзе, министры Грузинской ССР П. А. Ананиашвили, Т. В. Лашкарашвили, З. А. Чхеидзе, Н. А. Читанава, председатели государственных комитетов республики Г. П. Зедгинидзе, И. Н. Цицишвили, уполномоченный Министерства внешней торговли СССР при Совете Министров Грузинской ССР Р. С. Елигулашвили, председатель исполкома Тбилисского городского Совета Б. Ф. Лобжанидзе, управляющий делами Совета Министров Грузинской ССР З. Г. Ахвледиани, управляющий делами Президиума Верховного Совета республики М. А. Чичинадзе, заместитель министра иностранных дел Грузинской ССР Т. Н. Горделадзе.

Самолет совершает посадку. У трапа герцога Жана и его супругу приветствуют Г. С. Дзоценидзе, Г. Д. Джавахишвили, Ш. Д. Кикнадзе.

Дети преподносят высоким гостям букеты цветов.

С Их Королевскими Высочествами Великим герцогом люксембургским и Великой герцогиней люксембургской прибыли председатель правительства, министр иностранных дел Г. Торн, посол Люксембурга в СССР Жорж Л. Д. Хайсбург, маршал двора Ги де Мюйзер, генеральный секретарь МИД Люксембурга П. Вюрт, директор департамента международных экономических связей МИД Люксембурга Ш. Райхлинг и другие.

Высоких гостей в поездке сопровождают заместитель Председателя Президиума Верховного Совета СССР П. Я. Страутманис, посол Советского Союза в Люксембурге Е. А. Косарев.

С аэродрома в сопровождении почетного эскорта мотоциклистов глава государства Люксембург и герцогиня люксембургская направились в город.

(ГрузИНФОРМ).

Прибытие в Тбилиси Великого герцога люксембургского Жана и Великой герцогини люксембургской Жозефины-Шарлотты.

На снимке: встреча в аэропорту.

Фото О. Туркия и А. Стужина. (Фотохроника ГрузИНФОРМа).

Беседа в Президиуме Верховного Совета Грузинской ССР

Его Королевское Высочество Великий герцог люксембургский Жан нанес 7 июня визит Председателю Президиума Верховного Совета Грузинской ССР Г. С. Дзоценидзе.

Между Г. С. Дзоценидзе и Великим герцогом люксембургским Жаном состоялась дружественная беседа. Высокий гость был ознакомлен с историческим прошлым Грузии, с прогрессом экономики и культуры республики, достигнутым за годы Советской власти.

Глава государства Люксембург выразил удовлетворение посещением Грузии и всем тем, что он увидел и узнал в первый день пребывания в республике.

Председатель правительства, министр иностранных дел Люксембурга Г. Торн заметил, что «в следующий визит, если такая приятная возможность представится, мы уверены, что познакомимся с еще большими успехами Грузинской ССР».

С люксембургской стороны на беседе были посол Люксембурга в СССР Жорж Л. Д. Хайсбург, маршал двора Ги де Мюйзер, генеральный секретарь МИД Люксембурга П. Вюрт, директор департамента международных экономических связей МИД Люксембурга Ш. Райхлинг.

С советской стороны присутствовали — заместитель Председателя Президиума Верховного Совета СССР П. Я. Страутманис, первый заместитель Председателя Совета Министров, министр иностранных дел Грузинской ССР Ш. Д. Кикнадзе, Председатель Верховного Совета республики И. В. Абашидзе, заместитель Председателя Совета Министров, председатель Госплана Грузинской ССР Е. М. Джапаридзе, секретарь Президиума Верховного Совета Грузинской ССР З. А. Квачадзе, заместитель министра иностранных дел республики Т. Н. Горделадзе, управляющий делами Президиума Верховного Совета Грузинской ССР М. А. Чичинадзе.

(ГрузИНФОРМ).

ЗНАКОМСТВО С ТБИЛИСИ

Их Королевские Высочества Великий герцог Люксембурга Жан и Великая герцогиня люксембургская Жозефина-Шарлотта вторую половину субботнего дня посвятили знакомству со столицей республики. Они осмотрели старые и новые жилые районы города, интересовались памятниками древнего грузинского зодчества, обратив внимание на то, что они удачно соседствуют с современными сооружениями, архитектура которых продолжает национальные традиции.

В Большом концертном зале Грузинской филармонии высокие гости присутствовали на репетиции вокально-инструментального ансамбля «Анси». Яркое впечатление, как заявили Великий герцог люксембургский и его супруга, осталось у них от посещения Дворца пионеров и школьников. Юные музыканты, певцы, танцоры продемонстрировали им свое искусство. (ГрузИНФОРМ).

ПО РОДНОЙ СТРАНЕ

ВОРКУТА (Коми АССР). Стотысячную с начала года тонну угля сверх плана выдали сегодня горняки шахты «Заполярная». Этот коллектив первым достиг такого рубежа среди предприятий объединения «Воркутауголь».

СУМГАИТ (Азербайджанская ССР). Первая партия простых полиэфирных смол выработана сегодня на объединении «Сумгаитхимпром», где вступила в строй новая технологическая линия.

БРЕСТ. На брестском электроламповом заводе выпущена миллиардная в этой пятилетке лампа. Это событие произошло на полтора месяца раньше установленного срока.

Коллектив предприятия на 21,5 процента повысил уровень производительности труда, намеченный на конец пятилетки. Успеху способствовал поиск резервов на всех участках.

ПЛАНЫ ПАРТИИ—ПЛАНЫ НАРОДА

ВСТРЕЧА ИЗБИРАТЕЛЕЙ С ТОВАРИЩЕМ Г. С. ДЗОЦЕНИДЗЕ

До отказа заполнили празднично украшенный актовый зал Тбилисского ордена Трудового Красного Знамени государственного университета избиратели Орджоникидзе избирательного округа № 44 города Тбилиси по выборам в Верховный Совет Грузинской ССР. Они пришли сюда, чтобы встретиться со своим кандидатом в депутаты Верховного Совета Грузинской ССР, Председателем Президиума Верховного Совета республики Георгием Самсоновичем Дзоценидзе.

Встречу вступительным словом открыл председатель окружной избирательной комиссии Орджоникидзе избирательного округа № 44 города Тбилиси проректор Тбилисского государственного университета С. Джорбенадзе. Он говорит о том, что на своих предвыборных собраниях трудящиеся избирательного округа назвали кандидатом в депутаты Верховного Совета Грузинской ССР, Председателя Президиума Верховного Совета республики Георгия Самсоновича Дзоценидзе. Выступающий призвал избирателей в день выборов единодушно отдать свои голоса за названного кандидата, проголосовав тем самым за новые успехи, дальнейший подъем экономики и культуры Советской Грузии.

На трибуне — доверенное лицо кандидата в депутаты — член-корреспондент Академии наук Грузинской ССР Н. Схиртладзе. Он рассказывает о жизненном пути кандидата в депутаты, его государственной, общественно-политической и научной деятельности и выражает уверенность, что в день выборов избиратели округа отдадут свои голоса за достойного кандидата — Г. С. Дзоценидзе.

Слово предоставляется заведующему кафедрой журналистики Тбилисского государственного университета Д. Гамезардашвили. Он говорит о том, что профессора, преподаватели и студенты Тбилисского государственного университета на своем предвыборном собрании, посвященном выдвижению кандидата в депутаты Верховного Совета Грузинской ССР, единодушно назвали своим представителем в верховный орган государственной власти республики Председателя Президиума Верховного Совета Грузинской ССР Г. С. Дзоценидзе. Выступающий с большой теплотой говорит о кандидате в депутаты, его заслугах в деле успешного решения вопросов экономического и культурного строительства в республике. Оратор обратился с призывом к избирателям округа в день выборов отдать свои голоса за Г. С. Дзоценидзе.

На встрече выступили также студентка геолого-географического факультета Тбилисского государственного университета Д. Антидзе, домохозяйка М. Лобжанидзе. Они выразили уверенность, что Г. С. Дзоценидзе оправдает оказанное ему доверие.

Тепло встреченный собравшимися выступил кандидат в депутаты Верховного Совета Грузинской ССР Г. С. Дзоценидзе. Он горячо поблагодарил коллективы, назвавшие его кандидатуру в верховный орган государственной власти республики.

Нынешняя предвыборная кампания, говорит тов. Г. С. Дзоценидзе, проходит в обстановке большого политического и трудового подъема, вызванного успехами Советского государства в коммунистическом строительстве и победами миролюбивой внешней политики.

Основной политический итог прошедших четырех лет выразился в полном обеспечении динамического развития народного хозяйства, уверенном продвижении на пути создания материально-технической базы коммунизма, успешном претворении в жизнь выработанной XXIV съездом КПСС внутренней и внешней политики.

Тов. Г. С. Дзоценидзе остановился в своей речи на больших успехах, достигнутых трудящимися республики в течение последних четырех лет. В частности, благодаря заботе Коммунистической партии повысилось материальное благосостояние трудящихся Грузии, возрос уровень бытового обслуживания населения.

Значительны достижения в области культуры, науки, литературы и искусства. Сейчас трудно представить себе какое-либо крупное село Грузии, в котором не было бы культурно-просветительного учреждения, киноустановки, клуба, библиотеки. Число массовых библиотек в республике превысило 3.400, книжный фонд в них свыше 20 миллионов томов. Трудящихся Грузии обслуживают 22 театра, 1.900 клубов, до 1.800 киноустановок. Сегодня в Грузии имеется 4.585 общеобразовательных школ, в которых обучается 1.016,5 тысячи человек. Более 90 тысяч студентов учатся в 19 высших учебных заведениях. Широко известны достижения грузинских ученых. Академия наук республики является одним из высокоавторитетных научных очагов Советского Союза.

Большое внимание уделил тов. Г. С. Дзоценидзе в своей речи проблемам развития народного хозяйства столицы Грузии — Тбилиси.

Все более повышается на современном этапе роль Советов во всех отраслях общественной жизни. Все успехи трудящихся республики являются результатом деятельности Советов депутатов трудящихся, неустанную заботу об улучшении работы которых проявляет Коммунистическая партия. Большое значение имело принятие Закона о статусе депутатов Советов депутатов трудящихся, а также законов о местных Советах. Претворение их в жизнь имело большое значение и сыграло важную роль в улучшении их деятельности.

XXIV съезд КПСС уделил большое внимание дальнейшему развитию и совершенствованию советской демократии, которая в первую очередь подразумевает активное участие советских граждан в управлении государством, улучшение структуры государственного аппарата, усиление контроля.

Широко развернувшееся сейчас в республике соревнование за успешное выполнение заданий завершающего года и пятилетки в целом, непримиримая борьба за утверждение нравственных норм общественной жизни требуют напряженного труда, повседневного внимания всех звеньев государственного, партийного и советского аппарата. Подготовка к XXV съезду Коммунистической партии Советского Союза вдохновила трудящихся на взятие новых рубежей в коммунистическом строительстве.

В заключение своего выступления тов. Г. С. Дзоценидзе поблагодарил избирателей за оказанное ему высокое доверие и обещал приложить все силы, чтобы с честью оправдать его.

(ГрузИНФОРМ).

ВЫСОКОЕ ДОВЕРИЕ

ВСТРЕЧА ИЗБИРАТЕЛЕЙ С ТОВАРИЩЕМ Г. В. КОЛБИНЫМ

Празднично украшен Дом культуры Тбилисского электровагоноремонтного завода имени И. В. Сталина. Здесь состоялась встреча избирателей Комсомольского избирательного округа № 12 города Тбилиси по выборам в Верховный Совет Грузинской ССР с вторым секретарем Центрального Комитета Компартии Грузии **Геннадием Васильевичем Колбиным**, выдвинутым кандидатом в депутаты Верховного Совета Грузинской ССР по этому округу.

Встречу вступительным словом открыл председатель окружной избирательной комиссии — первый секретарь Ленинского райкома комсомола города Тбилиси А. В. Ингороква. Он отметил, что подготовка к выборам проходит в обстановке большого политического подъема и патриотического воодушевления. Далее он сказал, что на своих предвыборных собраниях трудящиеся Комсомольского избирательного округа № 12 города Тбилиси по выборам в Верховный Совет Грузинской ССР единодушно назвали своим представителем в Верховный Совет республики второго секретаря Центрального Комитета Компартии Грузии Геннадия Васильевича Колбина.

Слово предоставляется доверенному лицу кандидата в депутаты — директору Тбилисского филиала Всесоюзного научно-исследовательского института метрологии имени Менделеева, доктору технических наук, профессору Г. В. Бокучава.

Он говорит о том, что выборы у нас всегда проходят как большой праздник, как событие огромной политической важности. Особую значимость предстоящим выборам придает то обстоятельство, что подготовка к ним проходит в знаменательные дни, когда Центральный Комитет КПСС на своем апрельском Пленуме принял решение о созыве очередного XXV съезда партии.

Выступающий рассказывает о жизненном пути кандидата в депутаты, его трудовой деятельности. Геннадий Васильевич Колбин рано приобщился к труду. В тяжелые годы войны пятнадцатилетним подростком он начал работать учеником модельщика и одновременно учился в Нижне-Тагильском горно-металлургическом техникуме. Успешно окончив техникум, он работает конструктором-технологом, затем начальником технологического бюро, заместителем начальника, а затем начальником кузнечно-прессового цеха крупного металлургического предприятия города Нижний Тагил. Без отрыва от производства он закончил Уральский политехнический институт, а затем аспирантуру этого института. По окончании аспирантуры возвращается на родной завод и работает сперва начальником цеха, а затем заместителем главного инженера этого же завода.

С 1959 года тов. Колбин находится на партийной работе. Он избирается секретарем парткома предприятия, вторым, а затем первым секретарем районного комитета партии города Нижний Тагил. С 1962 года он второй, а затем первый секретарь Нижне-Тагильского горкома партии. С 1970 года переводится на работу секретарем Свердловского обкома КПСС. В 1975 году Г. В. Колбин избирается вторым секретарем ЦК КП Грузии.

Нам, говорит доверенное лицо Г. В. Бокучава, представителям ведущего промышленного района Тбилиси, особенно приятно, что нашим представителем в верховном органе государственной власти республики будет Г. В. Колбин. Весь жизненный путь, пройденный нашим кандидатом в депутаты, является ярким свидетельством его беспредельной преданности делу партии и народа.

На встрече выступили электросварщик электровагоноремонтного завода имени И. В. Сталина А. Н. Апакидзе, машинист Тбилисского метрополитена имени 50-летия Великого Октября Т. Г. Мтварадзе, молодая избирательница, студентка Тбилисского государственного университета Дж. Л. Гугушвили, ветеран Великой Отечественной войны Ш. Д. Жвания, домохозяйка А. К. Комахидзе. Все они говорили о том, что в день выборов с радостью отдадут свои голоса за достойного представителя нерушимого блока коммунистов и беспартийных Г. В. Колбина.

В заключение тепло встреченный собравшимися выступил кандидат в депутаты Верховного Совета Грузинской ССР Г. В. Колбин.

Он сердечно поблагодарил избирателей округа за оказанное ему высокое доверие, отметил, что, как каждый коммунист, целиком и полностью относит это большое доверие прежде всего к Коммунистической партии. Цели партии, ее планы — это цели и планы всего советского народа, поэтому советские люди горячо и единодушно поддерживают мудрую ленинскую политику КПСС, ее Центрального Комитета, Политбюро ЦК КПСС, Советского правительства. Он говорит о том, что в эти предвыборные дни наша республика, как и вся Советская страна, живет кипучей, полнокровной жизнью. Подготовка к выборам проходит в обстановке огромного политического и трудового подъема, вызванного решением о созыве очередного XXV съезда Коммунистической партии Советского Союза, а также под знаком самоотверженной борьбы трудящихся Грузии за претворение в жизнь величественной программы, выработанной XXIV съездом КПСС. Далее он говорит о том, какое важное значение имело для всей республики известное постановление ЦК КПСС по Тбилисскому горкому партии, какую широкую поддержку находят среди трудящихся республики курс, взятый Центральным Комитетом Компартии Грузии, проводимая им политическая и организаторская работа, мероприятия по укреплению партийной и государственной дисциплины. Г. В. Колбин говорит о том, что эта работа приносит свои плоды, благодаря самоотверженному труду славного рабочего класса, колхозного крестьянства, народной интеллигенции достигнуты определенные успехи в выполнении народнохозяйственного плана и социалистических обязательств. Лучшее тому подтверждение — награждение Грузинской ССР переходящим Красным знаменем ЦК КПСС, Совета Министров СССР, ВЦСПС и ЦК ВЛКСМ за победу во Всесоюзном социалистическом соревновании. Он отмечает, что такое же знамя завоевал по итогам соревнования в 1974 году и Ленинский район столицы республики. Выступающий называет конкретные цифры, свидетельствующие об успехах, достигнутых в различных областях народного хозяйства республики, дальнейшем расцвете культуры и подъеме благосостояния трудящихся, вкладе трудящихся Ленинского района города Тбилиси в достижение этих успехов. Оратор заострил внимание на больших задачах, стоящих перед трудящимися республики в завершающем году пятилетки, о необходимости с честью выполнить взятые высокие социалистические обязательства — дать Родине на 200 миллионов рублей сверхплановой продукции. И в этом свое решающее слово должны сказать коммунисты. Сейчас главная задача — отмечать каждый оставшийся до завершения пятилетки день, каждый месяц ударным, высокопроизводительным трудом, решительно, непримиримо устранять недостатки.

— Заверяю вас, — сказал в заключение тов. Г. В. Колбин, — что сделаю все для того, чтобы оправдать оказанное мне высокое доверие, отдам все свои знания, силы и энергию служению народу, великому делу нашей Коммунистической партии.

(ГрузИНФОРМ).

ЗА ДАЛЬНЕЙШИЙ РАСЦВЕТ ЭКОНОМИКИ

ВСТРЕЧА ИЗБИРАТЕЛЕЙ С ТОВАРИЩЕМ Г. Д. ДЖАВАХИШВИЛИ

6 мая в Ахалкалаки состоялась встреча кандидата в депутаты Верховного Совета Грузинской ССР по Ахалкалакскому избирательному округу № 118 Ахалкалакского района Председателя Совета Министров Грузинской ССР **Гиви Дмитриевича Джавахишвили** со своими избирателями.

Встречу вступительным словом открыл председатель окружной избирательной комиссии, заведующий отделом культуры исполкома Ахалкалакского районного Совета депутатов трудящихся А. О. Леванян. Он говорит, что подготовка к выборам в Верховный Совет Грузинской ССР проходит в обстановке высокой политической активности и большого подъема. Под знаком претворения в жизнь предначертаний исторического XXIV съезда КПСС, выполнения заданий пятилетнего плана и подготовки к очередному, XXV съезду партии трудятся сейчас все работники промышленности, сельского хозяйства, научно-исследовательских учреждений, деятели культуры. Горячее одобрение у всех находит мудрая внутренняя и внешняя политика Коммунистической партии, Советского правительства. Трудящиеся республики, как и все советские люди, преисполнены решимости успешно воплотить в жизнь намеченную партией программу дальнейшего подъема экономики нашей страны, роста благосостояния и культурного уровня народа.

На трибуне — доверенное лицо кандидата в депутаты — шлифовщик Ахалкалакского отделения «Грузсельхозтехники» Е. А. Алексанян. Трудящиеся Ахалкалакского избирательного округа № 118 Ахалкалакского района, говорит он, на своих предвыборных собраниях назвали кандидатом в депутаты Верховного Совета Грузинской ССР Председателя Совета Министров Грузинской ССР Гиви Дмитриевича Джавахишвили. Е. А. Алексанян рассказывает собравшимся о жизненном пути кандидата в депутаты, его государственной и общественно-политической деятельности, заслугах в деле успешного решения задач хозяйственного и культурного строительства в нашей республике. Доверенное лицо призывает всех избирателей в день выборов единодушно отдать за Г. Д. Джавахишвили свои голоса и тем самым проголосовать за дальнейший расцвет Советской Грузии, повышение благосостояния народа.

Слово предоставляется экономисту Ахалкалакского головного сырмаслозавода А. Т. Мгдесян. Она говорит, что рабочие, инженерно-технические работники и служащие предприятия на своем предвыборном собрании единодушно выдвинули кандидатом в депутаты Верховного Совета республики Председателя Совета Министров Грузинской ССР Г. Д. Джавахишвили и выражают уверенность, что он, как всегда, с честью оправдает оказанное ему доверие.

Выступает инженер дорожно-эксплуатационного участка № 9 С. Х. Чилингарян. Все мы, говорит он, хорошо знаем, как много делает кандидат в депутаты как Председатель Совета Министров Грузинской ССР для успешного решения вопросов дальнейшего развития экономики и культуры нашей республики. От имени своих товарищей по труду он призывает голосовать за тов. Г. Д. Джавахишвили — достойного представителя нерушимого блока коммунистов и беспартийных.

Заведующий педиатрическим отделением Ахалкалакской районной больницы Б. А. Гуланян говорит о заботе Коммунистической партии о повышении благосостояния народа, улучшении медицинской помощи населению.

Выступившие на встрече молодая избирательница Н. Г. Манасян, персональный пенсионер А. Ф. Карапетян, заведующая учебной частью грузинской средней школы М. С. Никабадзе, избиратель Б. М. Забелин и заведующий учебной частью русской средней школы А. Г. Габриелян призвали избирателей 15 июня отдать голоса за Г. Д. Джавахишвили.

Тепло встреченный собравшимися на встрече выступил тов. Г. Д. Джавахишвили.

— Разрешите выразить вам и в вашем лице всем избирателям, в первую очередь — рабочим, служащим, специалистам Ахалкалакского головного сырмаслозавода, а также Ахалкалакского районного отделения «Грузсельхозтехники», назвавшим мою кандидатуру в депутаты Верховного Совета Грузинской ССР, искреннюю благодарность за высокую оценку моего труда и большое доверие, — говорит он.

Четыре года, прошедшие со времени предыдущих выборов в Верховный Совет республики, продолжил далее тов. Г. Д. Джавахишвили, насыщены важнейшими событиями политического и государственного значения. Благодаря последовательному осуществлению выработанной партией и принятой XXIV съездом КПСС программы внутренней и внешнеполитической деятельности за последние годы в нашей стране достигнуты выдающиеся успехи в коммунистическом строительстве. Значительно возросло национальное богатство, повысился жизненный уровень народа, успешно решается главная задача девятой пятилетки — обеспечение значительного подъема материального и культурного уровня жизни народа, динамично развивается как все народное хозяйство в целом, так и отдельные его отрасли.

Трудящиеся Грузии, как и всей страны, включившись во всенародное движение за успешное претворение в жизнь предначертаний XXIV съезда партии, внесли в это дело весомый вклад. За четыре года девятой пятилетки достигнуты дальнейшее развитие материально-технической базы всех отраслей народного хозяйства, а также подъем культурного и материального уровня жизни населения. Выработка электроэнергии, в частности, увеличилась на 24 процента, выпуск минеральных удобрений — на 43,7 процента, грузовых автомобилей — на 70,2 процента, марганцевой руды — на 15,9 процента, верхнего трикотажа — на 87,5 процента, производится мяса — на 36,3 процента, консервов — на 30 процентов и т. д.

Одним из основных показателей эффективности общественного производства явилось повышение производительности труда, которая за четыре года девятой пятилетки выросла более чем на 21 процент.

Дальнейшего развития достигло и сельское хозяйство, объем продукции которого значительно превысил уровень 1970 года.

За 1971—1974 годы значительно улучшился жилищно-бытовой и повысился культурный уровень населения. За счет всех источников финансирования в эксплуатацию введено 7,1 миллиона квадратных метров жилой площади, почти вдвое по сравнению с 1970 годом увеличилось число газифицированных квартир в городах, в поселках городского типа и в сельской местности. Построено свыше 450 новых школ, детских садов и яслей, больниц, поликлиник, объектов культурно-бытового назначения. На 28 процентов увеличился розничный товарооборот в государственной и кооперативной торговле.

Тов. Г. Д. Джавахишвили говорит далее о большой работе, проводимой Центральным Комитетом Компартии Грузии по улучшению руководства развитием экономики, культуры, усилению идеологической и воспитательной работы, восстановлению ленинских норм партийной жизни, оздоровлению морально-психологического климата в каждом трудовом коллективе и в республике в целом. Поворотным пунктом в этой борьбе партийной организации Грузии явилось известное постановление ЦК КПСС по Тбилисскому горкому партии. И мероприятия, осуществляемые Центральным Комитетом Коммунистической партии Грузии, оказали благотворное влияние и существенно улучшили состояние общественной жизни республики. Большое место в выступлении тов. Г. Д. Джавахишвили было отведено успехам трудящихся Ахалкалакского района в выполнении предначертаний XXIV съезда партии, перспективам развития этого, одного из крупнейших животноводческих и картофелеводческих районов республики.

1975 год, завершающий год девятой пятилетки, сказал в заключение своего выступления тов. Г. Д. Джавахишвили, — это год всесторонней подготовки к XXV съезду КПСС, который откроет новые горизонты развития нашей страны, определит дальнейшую программу борьбы за торжество дела мира и коммунизма, наметит перспективы роста экономики нашего государства, дальнейшего повышения материального и культурного уровня жизни советских людей.

Еще раз поблагодарив избирателей за высокое доверие, тов. Г. Д. Джавахишвили заверил их, что он сделает все, чтобы с честью оправдать его.

(ГрузИНФОРМ).

В соответствии с пожеланиями избирателей

ВСЕ БЛИЖЕ ДЕНЬ ВЫБОРОВ В ВЕРХОВНЫЙ СОВЕТ ГРУЗИНСКОЙ ССР И МЕСТНЫЕ СОВЕТЫ ДЕПУТАТОВ ТРУДЯЩИХСЯ. В ОБСТАНОВКЕ ПОЛИТИЧЕСКОГО И ТРУДОВОГО ПОДЪЕМА ГОТОВЯТСЯ К ЗНАМЕНАТЕЛЬНОМУ СОБЫТИЮ ТРУЖЕНИКИ ТЕЛАВСКОГО РАЙОНА.

С первых же дней подготовки к выборам развернулась активная работа во всех звеньях. В районе созданы шесть избирательных округов и 41 избирательный участок. Предвыборную организационную и массово-политическую работу ведут более 1.200 агитаторов и 200 политинформаторов, объединенные в 34 агитколлектива.

Агитпункты размещены в хорошо оборудованных помещениях. Красочно выглядят лозунги и диаграммы, рассказывающие о демократической сути советской избирательной системы, о достижениях тружеников района за истекший период — от выборов до выборов. Здесь же желающие могут ознакомиться с политической литературой.

Сейчас в агитпунктах царит особая деловая атмосфера.

В эти дни много дел у агитаторов района — уточняются списки избирателей, устраиваются тематические вечера, встречи с ветеранами труда и войны. Особенно хорошо налажена предвыборная работа в Цинандальском, Напареульском, Вантском, Акурском агитпунктах.

Руководствуясь известным постановлением ЦК КПСС о дальнейшем улучшении работы Советов и Законом «О статусе депутатов Советов депутатов трудящихся СССР», местные Советы стали работать увереннее. Повысились их активность и авторитет, что, в свою очередь, благотворно сказалось на качестве проведения сессий и работы постоянных комиссий.

В районном Совете семь постоянных комиссий, в городском — девять. Их деятельность охватывает все стороны жизни района и города. Только за последние четыре года вступило в строй 208 культурно-бытовых объектов. При активном участии депутатов в Телави и в целом по району значительно улучшились водоснабжение, культурно-бытовое обслуживание населения.

Мы придаем большое значение комплектованию комиссий, подбору их председателей. Председатель должен обладать определенной профессиональной подготовкой и организаторскими способностями. Широким кругом вопросов занимается постоянная комиссия райсовета по сельскому хозяйству, которой умело руководит депутат Г. Мегрелишвили. По инициативе и при деятельном трудовом участии членов комиссии в районе освоено 165 гектаров залежных земель. Теперь эти участки дают зерно, овощи и другие сельскохозяйственные продукты.

Постоянная работа ведется по повышению квалификации руководящих кадров. В районе из 17 председателей сельсоветов 14 с высшим образованием, остальные — со средним. Все руководители сельсоветов прошли курс обучения в партийной школе при ЦК КП Грузии. Проводятся ежемесячные занятия председателей и секретарей сельсоветов в школе советского строительства при райсовете.

За высокие показатели минувшего года победителем в социалистическом соревновании среди сельсоветов республики был признан Напареульский сельсовет.

О росте авторитета местных Советов свидетельствует и выдвижение кандидатом в депутаты Верховного Совета республики председателя Вардисубанского сельсовета В. Курцикашвили.

Советы — органы подлинного народовластия. Наши депутаты — это передовики промышленности, сельскохозяйственного производства, руководители предприятий, колхозов и совхозов, передовая интеллигенция. Поэтому инициатива, исходящая от депутатов, всегда находит должную материально-техническую поддержку, и их слова, как правило, не расходятся с делом. Так, например, депутаты Кондольского сельсовета А. Уталишвили и М. Микадзе выступили с инициативой освоения залежных земель. Первый из них — агроном, второй — инженер-механизатор. Обладая необходимыми знаниями и техническими средствами, депутаты немедля приступили к делу. Вскоре к колхозной пашне прибавилось шесть гектаров земли, очищенной от кустарника и камней.

Немало добрых дел на счету депутатов Телавского городского Совета депутатов трудящихся. По инициативе депутата Т. Ивановой в одном из уголков города устроен родник — мемориал в честь телавцев, павших в Великой Отечественной войне. Недавно на улице Бахтриони был разбит новый сквер. Зачинателями этого дела стали депутаты Г. Сахиашвили и И. Бежуашвили. Депутат А. Катибашвили позаботился о благоустройстве территории, прилегающей к Телавской швейной фабрике.

Забота о городе — предмет особого внимания Советов. Это и понятно: Телави — старинный город с неповторимым колоритом, к нему надо относиться бережно. Сейчас разрабатывается генеральный план развития города. Основная идея плана — совместить старину с требованиями современного градостроительства. Так строится сегодняшний Телави.

В городе за последние годы построено пять жилых домов общей площадью 16.230 квадратных метров, завершается строительство высотной гостиницы «Кахети», в центре города возводится новое здание театра. Одновременно мы стараемся сохранить все то, что составляет архитектурную и историческую ценность. Так, на улице Ленина реставрирован старинный жилой дом — типовое сооружение XIX века, а бывший дворец Ираклия II передан Телавскому краеведческому музею для реконструкции и расширения экспозиции.

Нынешние выборы — значительный шаг по пути претворения в жизнь тех задач, которые стоят перед нами в завершающем году пятилетки. Труженики района обязались продать стране 44.500 тонн винограда, 2.600 тонн зерна, 1.600 тонн овощей, 1.400 тонн мяса, 2.800 тонн молока. Промышленные предприятия выдадут сверх плана продукции на три миллиона рублей. Наша цель — достойно встретить XXV съезд партии.

Успешное осуществление намеченных рубежей во многом зависит от организаторских способностей депутатов местных Советов, их активности. Нам предстоит сделать еще многое, чтобы каждый депутат в духе требований статуса должным образом выполнял возложенные на него обязанности.

Н. ИАНВАРАШВИЛИ,
председатель исполкома Телавского райсовета депутатов трудящихся.

ПРАЗДНУЮТ РАБОТНИКИ ЛЕГКОЙ ИНДУСТРИИ

В Тбилисском Доме офицеров состоялось торжественное заседание, посвященное Дню работников легкой промышленности. В зале собрались представители партийных, советских, профсоюзных и комсомольских организаций, передовики производства, ветераны труда.

Под бурные аплодисменты в почетный президиум избирается Политбюро ЦК КПСС во главе с Генеральным секретарем ЦК КПСС Л. И. Брежневым.

Заседание открыла председатель республиканского комитета профсоюза рабочих текстильной и легкой промышленности Н. Лакия.

С докладом выступил министр легкой промышленности Грузинской ССР Г. Гамцемлидзе.

На заседании присутствовали первый заместитель Председателя Совета Министров Грузинской ССР Ш. Кикнадзе, заведующий отделом легкой и пищевой промышленности ЦК КП Грузии О. Иванашвили.

(ГрузИНФОРМ).

КАНДИДАТЫ НАРОДА

НАУКЕ, ОБЩЕСТВУ

Память зафиксировала, сохранила две прежние встречи с Виктором Дмитриевичем Купрадзе.

Осенью 1969 года Москва принимала ученых из нашей республики. В круговороте встреч, знакомств мелькали плотно утрамбованные дни — Ленинские дни науки Грузии в столице. Чествования, беседы, приветствия. Но вот ученые получили персональные приглашения в институты, учреждения, вузы, на заводы. Там-то состоялся конкретный разговор о науке.

— Мне довелось встретиться с коллективом Всесоюзного института транспортного строительства, — делился в те дни в Москве своими впечатлениями Виктор Дмитриевич Купрадзе, — рассказать его многочисленному инженерно-техническому персоналу о развитии математической теории упругости в Тбилиси. И хотя слушали меня не ученые, это были внимательные, заинтересованные слушатели. Оказалось, они знакомы с работами грузинских математиков, моими работами, задавали вопросы со знанием дела...

Ученый, занятый теоретическими исследованиями, видящий дистанцию между математическим анализом, воплощенным в формулы, и инженерной практикой, рад был еще раз убедиться во время этой встречи в широком значении математики, ее роли в такой конкретной области деятельности, как строительная техника.

Встреча вторая. Год 1975-й. В зале заседаний Верховного Совета Грузинской ССР шло собрание, посвященное задачам науки республики. На трибуне — академик-секретарь отделения математики и физики, академик АН Грузии В. Д. Купрадзе. Он говорит о значении фундаментальных исследований. Да, на них уходят годы и годы труда. Да, они требуют громадных усилий, напряжения мысли. Именно потому, что составляют основу прикладных разработок, которые непосредственно служат тем или иным практическим потребностям общества. Без фундаментальных исследований не было бы современных достижений в покорении космоса, не были бы открыты новые источники энергии, не было бы многого, что сегодня стало достоянием человечества...

Речь была страстная, основанная на убеждении и оттого убедительная. Думается, в зале не осталось слушателей, которые не согласились бы с оратором.

Упругость — свойство твердого тела возвращаться в прежнее состояние после снятия действовавшей на него нагрузки. Оно присуще различным материалам в разной степени: больше — резине, меньше — пластмассе, дереву, металлу. Нагрузки вызывают напряжение, которое определенным образом распределяется по поверхности и внутри тела. Прочность, надежность любой конструкции, любого изделия в значительной степени зависит от этого свойства, от того, как оно учтено при проектировании, расчете нагрузок. Но сначала — теоретические основы, математические формулы.

Николай Иванович Мусхелишвили — глава школы — создал двумерную математическую теорию упругости — наиболее завершенную. Илье Несторовичу Векуа принадлежит теория оболочек. Виктор Дмитриевич Купрадзе разработал трехмерную теорию упругости. По всем трем направлениям за пять десятков лет у нас были получены выдающиеся результаты. Они используются, развиваются во многих научных центрах Советского Союза и за рубежом.

Очень важно, что грузинские математики не только исследуют теоретические проблемы, но и разрабатывают методы, позволяющие с помощью ЭВМ доводить полученные результаты до чисел, инженерных расчетов. Теперь понятно, почему теория упругости привлекла внимание во Всесоюзном институте транспортного строительства.

Мы не беремся рассказать о других исследованиях Виктора Дмитриевича Купрадзе. И не потому, что они менее значительны (еще аспирантом он сумел математическим путем доказать существование новой волны на границе двух сред, а позднее много и успешно занимался изучением явления дифракции электромагнитных волн).

Слишком объемна и широка тема, нет возможности вести читателя путем поиска ученого. Жизненный путь Купрадзе — гражданина, общественного деятеля столь же ярок, насыщен событиями и гораздо более доступен пониманию.

Математикой он увлекся еще в юности, в Кутаисском реальном училище, и остался ей верен навсегда. Наука сложная и широкая, способная выразить все отношения предметного, вещного мира, она требует самоотверженного служения. Виктор Дмитриевич готов был к этому. Но в тишь кабинета врывалось время, ветры больших социальных перемен и заставляли порой отвлекаться от формул, чтобы с головой окунуться в жизнь. Комсомолец, активист молодежной газеты, Купрадзе становится журналистом, затем редактором. Много лет спустя в Крыму, во время Великой Отечественной войны его журналистский опыт и знание немецкого языка неожиданным образом пригодились — политрук Купрадзе стал секретарем, а еще через какое-то время — заместителем редактора газеты «Зольдатенвархайт» («Солдатская правда»). Надо было делать ее так, чтобы читали солдаты там, за линией фронта, и, читая, задумывались, делали выводы...

Испытания войны он хлебнул полной мерой вместе с теми, кто сражался в Керчи, кто шел через пролив к Большой земле, покидая полуостров.

Необходимым условием плодотворности исследований ученый всегда считал систематичность занятий, отводил им часы передышек между боями. Мечтал: после войны все его дни будут принадлежать науке. Но сложилось иначе. В разные годы В. Д. Купрадзе пришлось быть проректором университета, ректором, министром просвещения, Председателем Верховного Совета республики... Выступать за рубежом — не только как математику, но и как члену советской делегации на Генеральной Ассамблее ООН.

Наука требовала сосредоточенности, жизнь расширяла масштабы деятельности. Впрочем, сама математика тоже предъявляла требования разноплановые, ей нужен был и исследователь, и педагог, и организатор. Купрадзе участвовал в создании Математического института имени В. А. Стеклова Академии наук СССР, растил научные кадры в Москве, Ленинграде, Тбилиси...

Таланту тесно бывает в узких рамках, он ищет поле деятельности себе по плечу. Отсюда разносторонность научных интересов Виктора Дмитриевича Купрадзе, многообразие общественных дел, которым он щедро отдает свое время, энергию, опыт.

Т. АМБАРОВА.

ВАЖНЫЙ СТИМУЛ: ПОВЫШЕНИЕ ЗАРПЛАТЫ

В Тбилиси состоялось совещание представителей автотранспорта Армении, Азербайджана и Грузии. На совещании был рассмотрен вопрос о повышении заработной платы работникам автомобильного транспорта и намечен цикл мероприятий по осуществлению этого решения.

Корреспондент «Зари Востока» встретился с министром автомобильного транспорта Грузинской ССР Теймуразом Николаевичем Давиташвили и главным инспектором по автомобильному транспорту и шоссейным дорогам Государственного комитета Совета Министров СССР по вопросам труда и заработной платы Петром Соломоновичем Улицким и попросил их рассказать об этом новом мероприятии партии и правительства по повышению благосостояния трудящихся.

Корреспондент: Увеличение заработной платы работникам автотранспорта — еще один важный шаг на пути осуществления широкой программы, намеченной XXIV съездом КПСС по повышению благосостояния советского народа. Как скажется эта забота о тружениках транспорта на работе по эффективности производства?

Т. Давиташвили: Повышение ставок и должностных окладов в нашей системе позволит привлечь в автохозяйства высококвалифицированных специалистов — механиков, техников, водителей. Снизится текучесть кадров, автохозяйства республики будут укрупнены, а это значит, что улучшится техническое обслуживание, и машины станут пробегать больше километров. Всякому ясно, как благотворно повлияет это на грузовой и пассажирский транспорт. Учтено и то немаловажное обстоятельство, что на автотранспорте есть работы более и менее сложные, и поэтому заработная плата повышается дифференцированно. Впрочем, тут, по-видимому, лучше всего предоставить слово Петру Соломоновичу.

П. Улицкий: Теймураз Николаевич совершенно прав, говоря, что новое повышение заработной платы учитывает такие сложные параметры, как трудоемкость, ответственность, психо-физические нагрузки. Это очень важный фактор, потому что при новых ставках и окладах учитывается не только количество, но и качество труда. А качество — это, если хотите, девиз современности.

Тарифные ставки и оклады в отрасли повышаются в среднем на 25—30 процентов. Однако усредненный показатель не способен отразить всей сложности. Приведу пример. Все мы знаем, как нелегок труд водителя автобуса, который работает на городских маршрутах. Шофер тут, если пользоваться профессиональной терминологией, находится в плену стабильных раздражителей. Психологи считают, что это утомляет быстрее, чем движение по загородной трассе. И новая тарифная сетка учитывает эту рекомендацию ученых. Водители городских автобусов будут получать зарплату на 40—50 процентов больше, чем сейчас. Возрастут выше среднего уровня тарифные ставки шоферов малотоннажных и крупнотоннажных автомобилей. Особо выделены водители тбилисских автобусов, и сделано это не случайно — всем известны сложности, с которыми сталкивается тбилисский шофер. Теперь столичные водители будут получать несколько больше, чем их коллеги в других городах республики, и это очень справедливо.

Заработная плата инженеров, техников и служащих тоже возрастет дифференцированно. Особо повышается она у тех, кто работает на самых горячих точках автообслуживания: мастеров, диспетчеров, начальников колонн и некоторых других категорий рабочих и служащих.

Корреспондент: Не могли бы вы, Петр Соломонович, проиллюстрировать свои слова натуральными, что ли, цифрами? Это, я думаю, и нагляднее и интересней.

П. Улицкий: С удовольствием. Если сегодня водитель второго класса, работающий на автобусе «Икарус» или «Лиаз», получает 125 рублей, то после увеличения зарплаты его ставка возрастет до 159—164 рублей. В Тбилиси шофер того же класса и на тех же автобусах будет получать 170—175 рублей.

Сейчас оклад водителей «ЛАЗов» — 100 рублей, вскоре их ставка возрастет до 143 рублей, а у тбилисских шоферов она приблизится к 157 рублям. И это, учтите, у водителей 2 класса. Первоклассные шофера будут получать 195—200 рублей. Надо заметить, что все это цифры твердых окладов, а ведь еще существует и премия.

Корреспондент: Было бы интересно узнать, из каких средств будет повышаться заработная плата работникам автотранспорта?

П. Улицкий: Большая часть средств выделяется из государственного бюджета страны, остальное должно быть изыскано на месте. Впрочем, об этом лучше всего рассказать вам, Теймураз Николаевич.

Т. Давиташвили: Средства будут изысканы на самих предприятиях автотранспорта. Это потребует серьезного усовершенствования структуры автохозяйств республики, внедрения технически обоснованных норм и нормативов, пуска в ход всех резервов производства.

Корреспондент: Имеется в виду и слияние мелких автохозяйств отрасли? Их укрупнение?

Т. Давиташвили: Да. В настоящее время многие министерства, ведомства и организации имеют свои автомобильные хозяйства. Они, как правило, маломощны, располагают, мягко говоря, слабой ремонтной базой, у них не хватает квалифицированных кадров. Решено все эти полукустарные гаражи присоединить к нашим АТП и на их базе создать крупные автохозяйственные подразделения.

Корреспондент: Троллейбус и трамвай — довольно значительная часть городского транспорта. Распространяется ли повышение зарплаты на водителей этого вида транспорта?

П. Улицкий: Да, распространяется. Заработная плата водителей трамваев и троллейбусов тоже ощутимо возрастет.

Корреспондент: Теймураз Николаевич, насколько я понял, повышение заработной платы работникам автотранспорта — это довольно сложная организационная перестройка. Сколько времени она потребует?

Т. Давиташвили: Я могу назвать твердые сроки. В декабре нынешнего года вся перестройка будет закончена, и работники автотранспорта станут получать повышенную заработную плату. Разумеется, сжатые сроки потребуют значительных усилий, на нашем пути много трудностей, но я уверен, они будут полностью преодолены. И в заключение я хотел бы от имени всех автотранспортников республики сказать огромное спасибо партии и правительству за заботу. Мы даем твердое слово в том, что любое задание партии будет выполнено автотранспортниками быстро и квалифицированно.

Беседу вел Г. АНТЕЛАВА.

ПУЛЬС ПЛАНЕТЫ

ГЛАВНАЯ ЦЕЛЬ — МИР

ПРАГА, 7 июня. (ТАСС). Мир для народов Европы, мир во всем мире — вот наша главная цель, истинный смысл всей нашей деятельности, говорится в коммюнике, принятом здесь участниками встречи представителей общественности социалистических стран, посвященной 20-летию Варшавского Договора.

На встрече подчеркивалось, что сейчас необходимо использовать все возможности, чтобы углубить процесс разрядки, сделав его непрерывным и необратимым. Участники встречи считают, что завершение на высшем уровне и в ближайшее время работы совещания по безопасности и сотрудничеству в Европе является настоятельной задачей.

ПОРТУГАЛИЯ

СТРОИТЕЛЬСТВО НОВОЙ ЖИЗНИ

БУДУЩЕЕ СТРАНЫ РЕШАЕТСЯ СЕЙЧАС ▲ ГЛАВНЫЕ ЗАДАЧИ ПРАВИТЕЛЬСТВА ▲ ИСКЛЮЧИТЕЛЬНО ВАЖНОЕ СОБЫТИЕ

ГАВАНА. Будущее революционного процесса Португалии сейчас зависит прежде всего от экономики, которая является самым уязвимым местом, заявил президент Португальской Республики Ф. Кошта Гомеш.

Итоги выборов по существу явились единодушным одобрением социалистического пути развития португальской революции. Народ и Движение вооруженных сил продемонстрировали единство в желании идти по пути в строительстве социалистического общества, сказал Ф. Кошта Гомеш.

ЛИССАБОН. Установление дипломатических отношений между Португалией и Советским Союзом — одно из завоеваний португальской революции 25 апреля — исключительно важное событие для нашей страны.

Об этом заявил корреспонденту ТАСС член Революционного совета, один из основателей и видных деятелей Движения вооруженных сил Васку Лоренсу в связи с исполняющейся 9 июня первой годовщиной этого знаменательного события. Советский Союз играет важнейшую роль в поддержке и содействии, в которых нуждается сегодняшняя Португалия.

ЖЕНЕВА. Подъем жизненного уровня португальских трудящихся, улучшение условий труда и борьба с безработицей — таковы главные задачи правительства Португалии в области труда и занятости, заявил португальский министр труда Кошта Мартинш.

Он прибыл в Женеву для участия в проходящей здесь 60-й сессии генеральной конференции Международной организации труда.

Фашистский режим, подчеркнул министр, оставил тяжелое экономическое и социальное наследие. После 48 лет репрессий апрельская революция дала португальскому народу свободу и широкие права в области профсоюзной деятельности.

Отметив серьезные экономические трудности Португалии, Кошта Мартинш рассказал о планах правительства и Движения вооруженных сил по их преодолению, по дальнейшей демократизации жизни в стране, идущей по пути к социализму.

(ТАСС, 7 июня).

ИТОГИ РЕФЕРЕНДУМА

ЛОНДОН, 7 июня. (ТАСС). Здесь подведены окончательные итоги референдума по вопросу о членстве Англии в «Общем рынке».

17.378.581 человек (67,2 процента) проголосовали за дальнейшее пребывание Англии в Европейском экономическом сообществе. 8.470.073 (32,8 процента) — против. Голосование проходило при слабой активности избирателей. Из 40,5 миллиона человек, имеющих право голоса, в национальном референдуме приняло участие около 26 миллионов.

Таким образом Англия остается в «Общем рынке». Сторонники и противники «Общего рынка» действовали в неравных условиях. На стороне тех организаций, которые выступали за продолжение членства Англии в «девятке», был мощный пропагандистский аппарат.

ЧИЛИ

ПИНОЧЕТ ИГРАЕТ В «ДЕМОКРАТИЮ»

ГЛУБОКИЙ ПОЛИТИЧЕСКИЙ И ЭКОНОМИЧЕСКИЙ КРИЗИС ▲ ЧЬИ ИНТЕРЕСЫ ЗАЩИЩАЕТ ХУНТА? ▲ МАССОВЫЙ ПРОТЕСТ ТРУДЯЩИХСЯ

ЛОНДОН. Группа наиболее известных реакционных деятелей Чили приступила к созданию так называемого «движения национального единства».

Эта профашистская организация намерена развернуть в стране кампанию в защиту военной хунты и ее антикоммунистической доктрины. Члены организационного комитета движения не скрывают, что эта поддержка сейчас крайне необходима хунте, так как страна находится в глубоком политическом и экономическом кризисе.

Активность реакционеров осуществляется при поддержке Пиночета. Она рассчитана на игру в «демократию».

БУЭНОС-АЙРЕС. Чилийская хунта приняла еще один декрет.

Она предоставила неограниченные права домовладельцам, разрешив им по своему усмотрению бесконтрольно повышать квартирную плату и выселять неугодных квартиросъемщиков.

Произвол домовладельцев, поддерживаемых фашистским режимом, вызывает негодование народных масс.

(ТАСС, 7 июня).

ОМАН: ДЕСЯТЬ ЛЕТ БОРЬБЫ

ЗАВТРА ИСПОЛНЯЕТСЯ ДЕСЯТЬ ЛЕТ, КАК ПАТРИОТЫ ОМАНА ПОДНЯЛИСЬ НА ВООРУЖЕННУЮ БОРЬБУ ПРОТИВ РЕАКЦИОННОГО СУЛТАНСКОГО РЕЖИМА И ЕГО ИНОСТРАННЫХ ПОКРОВИТЕЛЕЙ

В самом центре этой древней страны Аравийского полуострова, где стрелка времени словно застыла на средних веках, на белых стенах мечетей алеют надписи: «Землю тем, кто ее обрабатывает!», «Кто не работает, тот не ест!».

Это Дофар — свободная территория султаната Оман. Крестьяне здесь почувствовали свою силу — они сплочены, их поддерживает новая власть, вручившая им оружие для защиты обретенной свободы.

...Весной 1965 года активисты Народного фронта освобождения Омана решили начать вооруженную борьбу с последним феодальным властителем в мире — султаном Омана, находившемся под протекторатом Англии. Накануне восстания их планы раскрыла английская контрразведка и арестовала несколько десятков человек в прибрежных дофарских городах. Их отправили в мрачную средневековую тюрьму «Кут-Джаляль» в главном городе Омана Маскате, устроенную в бывшем португальском форте XVII века. Того, кто туда попадал, родные, оплакивая, хоронили заживо.

9 июня восстание все же вспыхнуло.

Чтобы представить политический облик Омана — единственной страны, где сегодня идет война, достаточна такая деталь: до сих пор здесь происходит тайный торг живым товаром. В селениях некоторых здешних племен можно купить молодого мужчину за десять верблюдов. Красивая рабыня стоит в 30 раз дороже.

Раньше люди в Омане стоили дешевле. Цены поднялись из-за нефтяного бума, набившего долларами карманы аравийских шейхов. Уважающий себя шейх держит не менее двухсот рабов. У него и повар — раб, и шофер — раб, и секретарь — раб, и все жены — рабыни.

Сейчас султан Кабус вводит кое-какие реформы — расширяет добычу нефти, в Омане ищут уран, хотя сознательно избегают подлинного экономического развития, которое неотделимо от развития социального. Здесь говорят: капля нефти стоит капли крови.

Дело в том, что США длительное время оказывают помощь султану Кабусу в борьбе против патриотов Омана. «Сейчас они готовятся к созданию своей базы на острове Масира», — заявил представитель Народного фронта освобождения Омана Мухаммед Сейф. По оценке газеты «Таймс оф Индиа» передача Пентагону базы на острове Масира связана со стратегией «дуги», протянувшейся от Тайваня до Масиры и имеющей центром остров Диего-Гарсия в Индийском океане.

База на Масире, способная разместить 40 тысяч человек, располагает оборудованием для приема подводных лодок, военных кораблей и боевых самолетов, включая «летающие крепости» — бомбардировщики «В-52».

Именно военное присутствие на этих плацдармах и планируется использовать для оказания давления на независимые афро-азиатские государства для того, чтобы шантажировать арабские государства — производителей нефти. С другой стороны, базы призваны охранять «великий нефтяной путь», по которому монополии вывозят арабскую нефть и который начинается в Персидском заливе, проходит через Индийский океан и дальше на Запад мимо мыса Доброй Надежды.

В этом регионе особенно ясно видно, что за разговорами о необходимости отсасывания из арабских стран нефтедолларов, за пушками и инструкторами маячат четкие политические цели. Страны Персидского залива искусственно вовлекаются в гонку вооружений, увязают в блоковой паутине, междоусобных заговорах и интригах. Американские торговцы смертью прямо причастны к расширению интервенции против национально-освободительного движения Омана.

Именно пользуясь поддержкой США, войска султана Кабуса и наемники расширили масштабы операций против патриотов Народного фронта освобождения Омана. Они прибегают к массированным бомбардировкам и артиллерийским обстрелам мирных деревень в освобожденных районах Дофара — юго-западной провинции страны.

Султанским войскам удалось захватить ряд стратегически важных объектов и путей сообщения. О масштабах сражений, их накале можно судить по коммюнике НФОО: в нем говорится, что за период с 9 июня 1974 года по 12 мая этого года наемники провели в Дофаре около 270 операций!

Бойцы сражающегося Дофара в свою очередь не прекращают героической борьбы против войск султана. От их ударов противник потерял убитыми и ранеными свыше 1.200 человек. Уничтожено 26 опорных пунктов, командных и наблюдательных постов, выведено из строя 22 орудия и миномета, 9 вертолетов, 18 бронемашин, захвачено много боеприпасов и оружия с маркой «Сделано в США», английского и иранского снаряжения.

В эти дни отряды Народного фронта освобождения Омана нанесли ряд ударов по позициям наемных войск султана Кабуса к северу от городов Рахьют и Сарфит.

На освобожденной территории осуществляются социальные преобразования. Демократическую власть в освобожденной зоне площадью почти в 10 тысяч кв. км осуществляют народные комитеты. Власти НФОО оказывают кочевникам существенную помощь в обеспечении водой и продовольствием, организуют школы для их детей, создают систему бесплатного медицинского обслуживания.

Впервые в Дофаре созданы школы для обучения детей и молодежи. Ведь на протяжении 150 лет своего господства в Омане англичане не открыли ни одной школы!

До революции 99 процентов населения не умели ни читать, ни писать. Сейчас 80 процентов бойцов НФОО и половина населения Дофара уже овладели грамотой.

НФОО пользуется поддержкой таких арабских стран, как НДРЙ, Ирака, Ливии, поддерживает хорошие отношения с социалистическими странами, особенно с Советским Союзом. Фронт является членом ряда международных демократических организаций, таких как Организация солидарности народов Азии и Африки и Всемирный Совет Мира.

Позиция сражающегося Дофара вызывает ярость не только империалистов, поддерживающих султана Кабуса. Бывший министр иностранных дел КНР Цзи Пэн-фэй объявил о необходимости борьбы с «подрывными действиями» в районе Персидского залива. Что ж, это вполне совпадает с характером решений состоявшейся в Тегеране незадолго до его приезда сессии совета военного блока СЕНТО. «Пекин солидарен с империалистической политикой в зоне Персидского залива в ущерб интересам арабских стран и национально-освободительного движения», — пишет ливанская газета «Аль-Мухаррир».

Напоминая печально известную «дипломатию канонерок», знакомую нам из прошлого, нынешняя «дипломатия авианосцев» свидетельствует об отчаянных попытках империализма сохранить господство над странами, долгое время находившимися у него в подчинении. Тщетные потуги.

Т. ГАМКРЕЛИДЗЕ, обозреватель «Зари Востока».

* * *

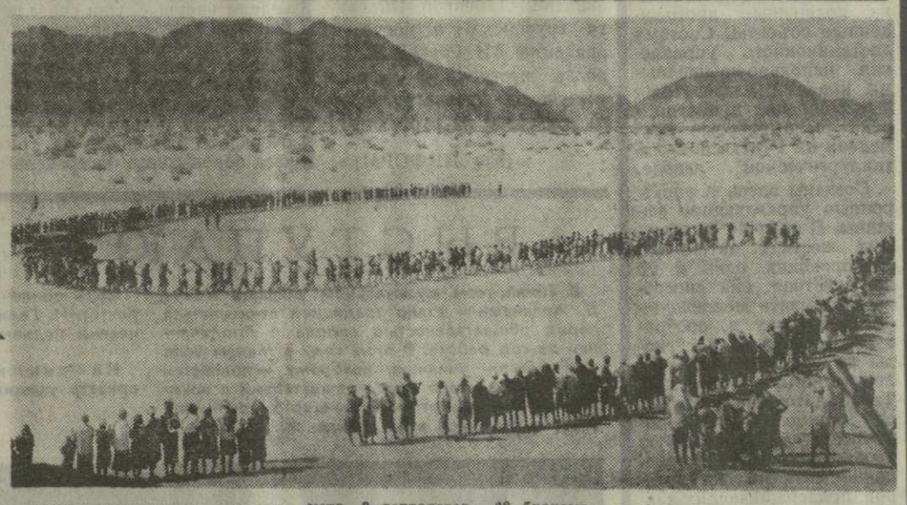

На снимках: командир отряда НФОО дает указания о боевых действиях; праздник в освобожденном Дофаре.

Фотохроника ТАСС.

КОНФЕРЕНЦИЯ В ЦХИНВАЛИ

В Цхинвали состоялась областная научно-практическая конференция, в которой приняли участие руководители предприятий, партийных и комсомольских организаций.

Конференцию открыл первый секретарь Юго-Осетинского обкома партии Ф. Санакоев. С докладом «Задачи партийных и хозяйственных организаций автономной области по увеличению выпуска продукции за счет реконструкции и технического перевооружения предприятий при минимальных капитальных вложениях» выступил второй секретарь обкома партии В. Патеишвили.

(ГрузИНФОРМ).

ВОСКРЕСНАЯ ПАНОРАМА

▲ ЛЕНТЫ РАССКАЗЫВАЮТ О ЛЮДЯХ

▲ ПОИСК, ДЕРЗАНИЕ, ЭКСПЕРИМЕНТ

▲ В ПОЕДИНКЕ С НЕБОМ

▲ КТО ТАНЦУЕТ ЛУЧШЕ ВСЕХ!

▲ ЮБИЛЕЙНЫЙ КОНЦЕРТ

▲ С КАЖДЫМ ГОДОМ хорошеет и благоустраивается столица Аджарии — Батуми.

На снимке: новые высотные здания в центре города.

Фото Е. Русака.

В МИРЕ КНИГ

МОНОГРАФИЯ О СЕРДЦЕ

Интенсивный поиск новых препаратов, действие которых направлено на лечение коронарной болезни и инфаркта миокарда, обусловлен тем, что эти заболевания не проявляют тенденции к снижению.

Борьба с ними — острейшая проблема современной клинической фармакологии и фармакотерапии, и в этом аспекте интерес представляет выпущенная издательством «Сабчота Сакартвело» монография Н. Джавахишвили, С. Кобаладзе, Т. Гибрадзе, З. Цагарели и М. Кипиани «Морфологическое обоснование действия некоторых коронарорасширяющих препаратов». В работе подробно освещены вопросы, связанные с влиянием некоторых спазмолитических препаратов на сердечную мышцу и ее кровеносные сосуды.

Авторы экспериментально проверили действие ряда препаратов, предложенных за последнее десятилетие для лечения больных с коронарной недостаточностью и инфарктом миокарда, а также для профилактики этих заболеваний.

В условиях моделирования инфаркта миокарда было изучено действие интенсаина, галидора и панангина на ишемированную (обескровленную) сердечную мышцу. При этом применялись современные методы исследования — микроморфологические, биохимические, электронномикроскопические и другие. В динамике изучалась также электрическая активность сердца с последующим фазовым анализом сердечной деятельности. Все это позволило авторам дать сравнительную оценку разным лекарственным средствам, применяемым для лечения заболеваний.

Ценным вкладом в медицинскую науку и практику является расшифровка механизмов восстановления жизнеспособности поврежденной сердечной мышцы под влиянием спазмолитиков. В ранних исследованиях член-корреспондент Академии наук Грузии Н. Джавахишвили и академик Академии медицинских наук СССР М. Комахидзе показали, что при нарушении притока крови по артериям кровоснабжение сердечной мышцы может осуществляться путем ретроградной (обратной) подачи крови по венозной системе.

С монографией грузинских ученых уже познакомились специалисты зарубежных стран, занимающиеся вопросами патологии, клиники и лечения ишемической болезни сердца. Авторы получили положительные отзывы от коллег из Англии, Франции, Италии, Югославии, Венгрии и т. д. Рецензируемая монография напечатана на русском языке и издана с широкой аннотацией на английском языке.

А. ДЖОРБЕНАДЗЕ,
профессор, заслуженный деятель науки Грузинской ССР.

И. ЦИНЦАДЗЕ,
профессор, заслуженный деятель науки Грузинской ССР.

ЛЮБИТЕЛЯМ ДОКУМЕНТАЛЬНОГО КИНО

За последнее время на экраны республики вышел ряд документальных лент грузинских кинематографистов.

30-летию великой Победы советского народа в Отечественной войне посвятил свою ленту «Солдаты в каменных шинелях» автор сценария и режиссер фильма Р. Чиаурели. В картине дан обобщенный образ солдата-грузина, самоотверженно сражавшегося на фронтах Великой Отечественной и воплотившегося для поколений в каменных обелисках.

С успехом демонстрируется и другой фильм Р. Чиаурели «Большая Грузинская». В нем рассказывается об истории Большой Грузинской улицы Москвы, о наших соотечественниках, живших на ней в разные годы. Автор сценария Р. Двалишвили.

34 года отдала служению любимому делу в высокогорном районе республики — Земо-Рача врач Тамара Анджапаридзе-Гавашели. О ее работе, о добром и щедром сердце повествует новая картина «Сельский врач», автор сценария М. Маградзе, режиссер М. Аситашвили.

Документальный фильм «Симфония творчества» посвящен преемственности поколений в семье народного артиста СССР композитора Андрея Баланчивадзе. Фильм по сценарию Л. Мачутадзе снял режиссер О. Гургенидзе.

Любители документального кино в этом году смогут посмотреть и несколько новых работ. Среди них — «Директор», документальная лента, рассказывающая о трудовых буднях директора станкостроительного завода имени Кирова, ученого, изобретателя, кандидата технических наук Дмитрия Кикнадзе, и фильм-портрет «Иване Джавахишвили», посвященный жизни, научной и общественной деятельности выдающегося грузинского ученого. (ГрузИНФОРМ).

ПРОИСШЕСТВИЯ

РУКИ В БРЮКИ

Не так давно покинув места, как говорится, не столь отдаленные, Надир Султанов, особо опасный рецидивист, не спешил приобщиться к честному труду. Заложив руки в брюки, он ежедневно наносил визиты во многие магазины Тбилиси в поисках легкой добычи.

Не обошел он своим вниманием и новый универмаг «Тбилиси». Султанову универмаг явно пришелся по душе. В течение нескольких дней он регулярно приходил сюда, как на работу. Особое внимание его привлекла секция, в которой продавались мужские костюмы. И вот часам к шести, завершая свой ежедневный обход, он внимательно рассматривал понравившиеся ему брюки. Улучив момент, он сорвал их с вешалки, сунул за пазухи и с невозмутимым видом направился к выходу.

Однако уйти далеко вору не удалось. Работники универмага задержали Н. Султанова и передали работникам Калининского РОВД г. Тбилиси.

В ближайшее время он предстанет перед судом.

ГОРИЗОНТЫ НАУКИ И ТЕХНИКИ

РАЗВЕДЧИКИ ИНДУСТРИИ

— Здесь машина только рождается, работать она будет в другом, более просторном помещении,— говорит главный инженер Руставского проектно-конструкторского института «Автоматпром» В. Эзакели.

Мы проходим по комнатам, похожим на миниатюрные цехи. Машина, о которой наш собеседник говорит, как о живом существе, представлена множеством деталей, разложенных по столам, бесчисленными мотками проводов.

Когда слушаешь пояснения сотрудников института, кажется, что читаешь фантастический роман. В самом деле, трудно представить мозг, способный управлять теплотехническими процессами в металлургической промышленности. А ведь именно такая система с переменной структурой успешно внедряется на металлургических предприятиях страны.

В Рустави среди многих зданий по улице Гагарина возвышается массивное здание ПКИ «Автоматпром». Отсюда тянутся многочисленные нити к Челябинску и Свердловску, Нижнему Тагилу и Сумгаиту, Донецку и Никополю — промышленным центрам, где металл клокочет в цехах, а машины делают из него другие машины. Руставский институт стал лабораторией крупных заводов, сюда обращаются с просьбой разрешить различные проблемы, связанные с производством.

Ценной является разработанная здесь система автоматического управления внутрирудничным транспортом. Внедренная на чиатурских марганцевых рудниках, она позволила повысить производительность труда на пять процентов, обеспечила безопасность движения, снизила затраты на ремонтные работы, сократив численность обслуживающего персонала.

Создан руставцами и автомат, передающий телемеханические сигналы на подвижные промышленные объекты. Система дистанционного управления напольно-крышечными кранами нагревательных колодцев прокатного цеха была впервые применена на Руставском металлургическом заводе.

Созданы здесь и электронные управляющие машины. В отличие от обычных жестких автоматов, повторяющих одни и те же действия, они способны учитывать меняющуюся обстановку и, сообразуясь с ней, дают сигналы по управлению технологическими процессами. Такие автоматы требуются химической промышленности, где зачастую необходимо единое управление сотнями регуляторов, поддерживающих давление, температуру, состав газов сразу в нескольких цехах. Эти автоматы впервые также были внедрены на Руставском химическом комбинате.

В институте впервые в стране разработали оригинальную систему управления комплексом шахтоподготовки с применением средств вычислительной техники. На Челябинском металлургическом заводе после ее внедрения годовой экономический эффект составил 1.200 тысяч рублей.

Институт получил немало заказов на изготовление этой системы не только с предприятий нашей страны, но и из-за рубежа, в частности, из Болгарии, АРЕ, Ирака, Турции. В ряд стран система уже отправлена.

Руставский институт стал одним из центров научной мысли, поставленной на службу важнейшим отраслям народного хозяйства.

И. ДАВИДОВА,
сотрудник многотиражной газеты «Металлург».

ПОСЛЕСЛОВИЕ К СОБЫТИЮ

«РАЗРЕШИТЕ ПРИГЛАСИТЬ»

В Киевском Дворце спорта завершился второй Всесоюзный конкурс исполнителей бальных танцев. Рассказывает методист республиканского Дома художественной самодеятельности Т. Гачечиладзе:

— В конкурсе приняло участие около 90 пар из всех союзных республик, а также гости из Польши, Болгарии, ЧССР, Югославии и ГДР. Успешно выступили представители Грузии. Все они стали дипломантами смотра. Три наши пары получили дипломы второй степени, а еще одна — третьей степени.

В Киеве одновременно проводился и конкурс новых бальных танцев. Наша республика была представлена двумя танцами — «Мзиури» хореографа Т. Санадзе на музыку композитора А. Раквашвили и «Мтиулури» хореографа А. Табатадзе (музыка народная). Оба танца вошли в число шестнадцати победителей, а «Мзиури» был удостоен и поощрительной премии. Они рекомендованы в репертуар танцевальных студий.

Выставка образцов грузинского искусства

В Гелатском музее в торжественной обстановке открылась выставка образцов грузинского искусства.

В четырех залах представлены фотоснимки образцов искусства IV — XIII веков, керамика античной эпохи, средневековые орудия и другие экспонаты.

После открытия выставки в Гелатской народной академии состоялось очередное занятие. Директор Института грузинского искусства академик АН Грузии В. Беридзе выступил с лекцией «Изучение древнегрузинского искусства за рубежом».

(ГрузИНФОРМ).

ВСТРЕЧА С ИНТЕРЕСНЫМ ЧЕЛОВЕКОМ

Рыцарь шелкового купола

Никогда я не задумывался над тем, сколько человек может совершить прыжков с парашютом в один день. В самом деле, сколько? Совершенно случайно мне и членам экипажа посчастливилось получить исчерпывающий ответ. Вот как это было. Июльским днем 1944 года мы подходили к Москве, метеорологические условия полета не позволяли выдерживать прямой курс. Приходилось несколько раз обходить опасные явления погоды, что вызвало перерасход горючего. В баках оставался лишь его аэронавигационный запас.

По радио я доложил обстановку руководителю полетов.

— Ваш прямой 270 градусов. Идите шесть минут,— ответила мне Земля. — Посадка на аэродроме десантников. Осторожно: у них внеплановый подъем аэростата.

При таких обстоятельствах я произвел посадку. Заправка самолета горючим — дело нескольких минут. Пошел в штаб за разрешением на вылет. Здесь стал участником принципиального спора: сколько в течение суток можно совершить прыжков с парашютом?

— Один-два, не больше!— говорили медики.

— Три-четыре, — возражали мастера-парашютисты.

Десантники же утверждали, что можно увеличить количество прыжков, но на сколько — затруднялись ответить. И не удивительно. Ведь при прыжке с парашютом человек испытывает динамическую нагрузку от ускорения во время свободного падения и перегрузку в момент раскрытия купола. Нельзя также не учитывать и психологическое состояние парашютиста во время прыжка — волнение, которое не покидает его от поездки в самолет до приземления.

Разрешить спор взялся мой давнишний друг — офицер-десантник Акакий Гамрекелашвили. Все мы отправились к аэростатной лебедке.

...Высота 250 метров. Гамрекелашвили выпрыгнул. На земле собралось много народу. Даже бывалые десантники-парашютисты подобное видели впервые. Они сказали нам, что Гамрекелашвили сегодня уже сороковой раз покидает гондолу аэростата. Проходит несколько минут, и он приземляется возле лебедки. Ему помогают надеть очередной парашют. За три часа сорок минут Гамрекелашвили выполнил 51 прыжок. Нагрузка давала о себе знать, он испытывал небольшую головную боль, легкую тошноту. Во время двадцатиминутного перерыва парашютист позавтракал, передохнул. Затем выполнил еще 24 прыжка. И взял второй перерыв.

Наступили сумерки. Наш экипаж уже не сможет сегодня улететь, не хватит светлого времени. Но разве отговоришься от такого. Темнота беспокоит и парашютиста.

— Нужно торопиться, — говорит Гамрекелашвили, — экономить время на подъем аэростата.

Теперь высота выброски равна всего 150 метрам. От подвесной системы парашюта сняли запасный купол. При такой малой высоте, он не нужен. Случись что, не успеет наполниться. Но десантники привыкли доверять своим парашютам. Ведь своими руками укладывают их.

Так советский офицер, мастер спорта, А. Гамрекелашвили вышел победителем в поединке с неизвестностью. За девять часов и сорок минут он совершил 94 прыжка с парашютом! Повторить его достижение не удалось ни одному парашютисту в мире.

Необычное испытание организма на выносливость подтвердило практическую возможность многократного выполнения прыжков с парашютом в течение одного дня. Оно позволило тренерскому совету сборных команд СССР точно и научно обоснованно определить воздушный «рацион» спортсменов в пределах до десяти прыжков в день.

Полковник в отставке А. Гамрекелашвили сейчас проживает в столице Грузии. Хочется добавить, что свой юбилейный, 2.000-й прыжок он приурочил к «открытию» Тбилисского моря, приводнившись на его поверхности.

М. МЕЙЛАХС,
мастер спорта, рекордсмен СССР.

На снимке: А. Гамрекелашвили.

КОГДА ДОРОГ СОВЕТ

Майский мед

КОНСУЛЬТИРУЕТ ВРАЧ И. ЦЕРЕТЕЛИ.

Мало кто задумывается над тем, что же представляет собой мед, какова его питательность.

Пчелиный мед — сложный продукт. В ста граммах меда содержится 18—20 граммов воды, 74,4 грамма виноградного и фруктового сахара (глюкозы и фруктозы), 1,3 грамма тростникового сахара, приблизительно от половины до одного грамма белков, от 20 до 80 сантиграммов минеральных веществ и 10 сантиграммов органических кислот, главным образом— муравьиной.

В меде содержатся самые разнообразные ферменты, пусть в количестве, не измеряемом даже в миллиграммах, но вполне достаточные для организма. Под их воздействием в процессе пищеварения перерабатываются крахмал, сахар и жиры. В меде содержатся и вещества, ускоряющие рост молодого организма.

И главное, мед — отличный источник энергии, сто граммов его содержат 315 калорий. Немало в меде и витаминов. Больше всего витамина B_2, помогающего организму усваивать углеводы, жиры и белки и имеющие большое значение для нормального зрения. А витамин B_6 необходим организму для правильного усвоения белков, жиров и железа, он предохраняет от кожных болезней, питает нервную систему и мускулы. В меде содержится кислота, необходимая для работы желез внутренней секреции и предотвращающая поседение волос, а в больших количествах содействующая возвращению нормального цвета волосам.

Весенний мед богат витамином С. Мед делает кожу мягкой и эластичной, очищает ее от лишаев и высыпаний. Смазывание медом кожи способствует заживлению гнойных ран и ожогов. Принимаемый внутрь, он содействует лечению легочных болезней, в особенности туберкулеза легких.

Уже говорилось, что мед способствует пищеварению. Помимо того, он с успехом используется для лечения желудочных заболеваний, сопровождаемых повышенной кислотностью, как, например, язва желудка или гиперацидный гастрит. В случае пониженной кислотности мед необходимо принимать растворенным в теплой воде (за полтора — два часа до еды или через три часа после еды). Особенно полезен он при острых и хронических болезнях печени. Еще в древней Элладе и Риме мед считался мощным средством для успокоения нервов, для глубокого и спокойного сна. В этих целях римляне вечером выпивали по чаше теплой воды с растворенными в ней 2—3 столовыми ложками меда.

Установлено, что мед увеличивает количество гемоглобина в крови и поэтому рекомендуется лицам, страдающим малокровием.

Полезно пить мед растворенным в воде или фруктовом соке, чтобы он быстрее и легче проникал в кровь. Мед лучше всего усваивается организмом, когда принимается вместе с пищей, например, в виде медовых пряников или растворенный в фруктовом соке (предпочтительно лимонном или апельсиновом). Хорошо принимать его со свежим молоком, творогом или орехами.

Майский пчелиный мед благотворно отражается на росте детей и их весе. Дети развиваются более правильно, их организм становится более устойчивым к болезням, они легче переносят физическое и умственное напряжение. Детям надо давать ежедневно от 50 до 100 граммов меда три раза в день — утром, в обед и вечером.

Клуб „Зари Востока" от 64 до 100

ПОДАВИЛСЯ... СЛОВОМ

На межзональном шахматном турнире в Сараеве в 1967 году югославский гроссмейстер Матулович в жестоком цейтноте взялся за слона, но, поставив его обратно на место, пошел другой фигурой. Гроссмейстер из Венгрии Билек запротестовал. Матулович же был непреклонен: «Я сказал «жадуб» (по-французски — поправляю), но из-за сильного волнения слово застряло у меня в горле».

Судьи не проявили принципиальности. Югослав спас полочка. К началу следующего тура Матулович опоздал. Наконец, он появился в турнирном зале и сообщил судьям, что подавился за обедом и врач извлек у него из горла рыбью кость. Стоявший рядом участник соревнований спросил: «А может быть, он извлек слово «жадуб»?

Новая встреча двух гроссмейстеров состоялась год спустя в матче Югославия — Венгрия. Билек холодно поздоровался с соперником и эффектно его разгромил. Но следующую партию Матулович, который счел себя обиженным, играл... стоя и одержал победу.

Эти приключения живо напомнили мне давний эпизод из чемпионата Украины 1955 года. В партии Гуфельд—Коц были сделаны первые ходы. Коц каллиграфическим почерком записал на бланке 6. ... Cd6 и уверенно поставил на это поле ладью (8! Потом, уяснив разницу между ладьей и слоном, он вернул тяжелую фигуру на прежнее место. Я потребовал: «Ладья ходит!». В ответ Юрий Коц выдвинул убийственный аргумент: «А кто видел?». Подошел судья и предложил мне продолжать играть «без фокусов». Я огорчился и проиграл.

В следующем туре моим партнером был известный мастер Копаев. Беда никогда не приходит одна. Короче говоря, мастер тронул ферзя, а пошел другой фигурой. Я спросил его шепотом: «Вы, наверное, шутите!». «Мальчишка — воскликнул мастер. — Вчера приставал к одному, сегодня к другому». Подошедший судья порекомендовал мне обратиться за советом к психиатру. После турнира я умолял своего товарища Юру Коца сказать судье правду. Но Юра был тверд в своем заблуждении.

С тех пор утекло немало воды. Как говорят юристы, истекла давность, настало время для воспоминаний.

Э. ГУФЕЛЬД,
международный гроссмейстер.

ТУРНИРНАЯ ОРБИТА

▲ Золотую медаль чемпиона VI летней Спартакиады народов СССР в Москве завоевал член сборной команды Грузии 15-летний батумский школьник Игорь Омельченко. 200 метров на спине он проплыл за 2.10,49. Это новый всесоюзный рекорд.

Второй раз вносит поправку в таблицу всесоюзных рекордов 14-летняя ленинградская школьница Марина Малютина. Вторую свою золотую спартакиадную медаль она завоевала в комплексном плавании на дистанции 400 метров с рекордным временем—5.02,72.

▲ Столица Киргизии приняла эстафету VI летней Спартакиады народов СССР. Во Фрунзе съехались мастера стендовой стрельбы из союзных республик, Москвы и Ленинграда. Среди участников немало спортсменов, имеющих высшие титулы победителей мировых и европейских чемпионатов, — Алиев, Алипов, Жгенти, Кулаков и другие.

▲ Сборная СССР по боксу, независимо от исхода воскресных решающих боев на первенство Европы, сохранила титул сильнейшей в командном зачете еще на два года.

Сегодня на ринге польского города Катовице станут известны первые перчатки континента. Вот составы финальных пар (в порядке весовых категорий): Александр Ткаченко (СССР) — Энрике Родригес (Испания), Владислав Засыпко (СССР) — Константин Груеску (Румыния), Виктор Рыбаков (СССР) — Цачо Андрейковский (Болгария), Тибор Бадари (Венгрия) — Бранислав Ристич (Югославия), Валерий Львов (СССР) — Симеон Куцов (Румыния), Валерий Лимасов (СССР) — Йозеф Наги (Венгрия), Калеви Марьямаа (Финляндия)—Виктор Зильдерман (Румыния), Виктор Савченко (СССР) — Веслав Рудковский (Польша), Вячеслав Лемешев (СССР) — Бернд Виттенбург (ГДР), Анатолий Климанов (СССР)— Георгий Стойменов (Болгария), Виктор Ульянич (СССР) — Анджей Бегальский (Польша).

ВЫСТУПАЮТ ЮНЫЕ

В Тбилисском музыкальном училище имени Д. Аракишвили стало традицией отчитываться перед общественностью города о проделанной за год работе. В этом году в Малом зале филармонии училище, которому исполняется 100 лет, предстало перед слушателями с показательным концертом. В концерте принимали участие учащиеся всех отделений.

Свой юбилейный год коллектив училища (директор И. Геджадзе) встречает большим творческим подъемом.

На снимке: выступает симфонический оркестр учащихся.

Фото Е. Русака.

СПРАВОЧНАЯ СЛУЖБА «ЗАРИ ВОСТОКА»

ТЕЛЕВИДЕНИЕ

СЕГОДНЯ

По первой программе. 10.05— **Из Москвы.** Новости. 10.15 — **Из Москвы.** Цветное телевидение. Утренняя гимнастика. 10.30 — **Из Москвы.** Цветное телевидение. «Будильник». 11.00 — Служу Советскому Союзу. 12.00 — «Любителям кино». 13.25 — Немецкий телевизионный многосерийный художественный документальный фильм «Приключения Фефи Кунтебунта». (3-я и 4-я серии, на грузинском языке). 14.30 — «Сегодня — День работников легкой промышленности». 14.45 — «Шахматная школа». 15.05 — «Киноафиша». 15.35— «Здоровье». Телепрограмма. 16.05 — Цветное телевидение Грузии. Эстрадный концерт. 16.40 — **Из Москвы.** Цветное телевидение. «Международная панорама». 17.10 — **Из Москвы.** Цветное телевидение. Документальный фильм «Дети Страны Советов». 18.00 — **Из Москвы.** Цветное телевидение. «Клуб кинопутешествий». 19.00 — **Из Москвы.** Цветное телевидение. Международная товарищеская встреча по футболу. Сборная СССР — сборная Италии. 20.45 — Информационная программа «Моамбе». 21.00 — «Танцует Майя Плисецкая». 22.00 — **Из Москвы.** Информационная программа «Время». 22.30 — **Из Польши.** Цветное телевидение. Чемпионат Европы по боксу. Финал. 2. **Из Югославии.** Чемпионат Европы по баскетболу. **По второй программе.** 18.05 — **Для детей.** Веселая кинопрограмма. 19.00 — Концерт. 19.40 — Телефильм. 20.40 — Телепостановка. «Прощай, оружие»! (2-я серия).

Редактор О. КИНКЛАДЗЕ.

АДРЕС РЕДАКЦИИ: 380003, Тбилиси-8, пр. Руставели, 42

ТЕЛЕФОНЫ: приемная — 93-11-58; заместитель редактора — 93-18-54, 93-18-07; секретариат — 93-52-00; общественная приемная — 99-56-69. ОТДЕЛЫ: партийной жизни — 93-15-01; пропаганды марксистско-ленинской теории — 93-16-27; промышленности, транспорта и строительства — 93-22-34; сельского хозяйства — 93-19-19; советского строительства — 99-50-61; литературы и искусства — 99-93-28; науки, вузов и школ — 93-17-54; писем и массовой работы — 93-13-54, 93-22-19; республиканской информации — 93-17-58; иностранной информации — 93-18-59; иллюстрации — 99-89-65; сектор корреспондентской сети и обзора печати — 93-24-17. СОБСТВЕННЫЕ КОРРЕСПОНДЕНТЫ: Сухуми — 2-40-20; Батуми — 41-68; Цхинвали — 24-46; Кутаиси — 5-21-22; Рустави — 12-52-16; Гори — 33-58; Ахалцихе — 2-17-81; Зестафони — 27-58; Зугдиди — 26-20; Мазарадзе — 6-44-33; Телави — 29-01. Бухгалтерия издательства — 93-93-95; прием объявлений — 93-93-94.

ТИПОГРАФИЯ ИЗДАТЕЛЬСТВА ЦК КП ГРУЗИИ. 380008. ТБИЛИСИ-8, ул. ЛЕНИНА, 14.

ИНДЕКС 66432. УЭ 03121