Пролетарии всех стран, соединяйтесь!

ЗАРЯ ВОСТОКА

ზარია ვოსტოკა
საქართველოს კპ ცენტრალური კომიტეტის, საქართველოს სსრ უმაღლესი საბჭოსა და საქართველოს სსრ მინისტრთა საბჭოს ორგანო

ГАЗЕТА ВЫХОДИТ С ИЮНЯ 1922 ГОДА

Орган ЦК КП Грузии, Верховного Совета Грузинской ССР и Совета Министров Грузинской ССР

№ 221 (14374) • СРЕДА, 20 СЕНТЯБРЯ 1972 ГОДА • Цена 2 коп.

В Москве начала работу четвертая сессия Верховного Совета СССР восьмого созыва.

Вчера рассматривался вопрос о мерах по дальнейшему улучшению охраны природы и рациональному использованию природных ресурсов.

Беречь и приумножать богатства природы

Четвертая сессия Верховного Совета СССР восьмого созыва

Близится знаменательная дата — 50-летие образования Союза ССР. Претворяя в жизнь решения XXIV съезда КПСС, программу второго года пятилетки, трудящиеся нашей страны встречают славный юбилей новыми успехами на всех участках коммунистического строительства.

Трудовыми достижениями в предпраздничном социалистическом соревновании радуют Родину работники промышленности, коллективы ударных строек. В Казахстане, на Алтае, в Сибири развернулась грандиозная битва за хлеб. В разгаре и «белая страда»: труженики сельского хозяйства хлопкосеющих республик Советского Союза решили дать в этом году Родине рекордное количество хлопка — 7.135 тысяч тонн.

Выполняя намеченные партией грандиозные планы, трудящиеся нашей страны с каждым годом шире и полнее используют природные ресурсы, ставят их на службу великому делу строительства коммунизма. Однако эти богатства — ценнейшее народное достояние—не безграничны. Поэтому с первых лет Советской власти Коммунистическая партия, Советское государство постоянно проявляли и проявляют заботу об охране природы, о возобновлении ее ресурсов, о рачительном и рациональном использовании минеральных богатств.

«Принимая меры для ускорения научно-технического прогресса, — говорил на XXIV съезде партии Генеральный секретарь ЦК КПСС товарищ Л. И. Брежнев, — необходимо сделать все, чтобы он сочетался с хозяйским отношением к природным ресурсам, не служил источником опасного загрязнения воздуха и воды, истощения земли. Партия повышает требовательность к плановым, хозяйственным органам и проектным организациям, ко всем нашим кадрам за дело проектирования и строительства новых и улучшения работы действующих предприятий под углом зрения охраны природы. Не только мы, но и последующие поколения должны иметь возможность пользоваться всеми благами, которые дает прекрасная природа нашей Родины».

И вполне закономерно, что вопрос об охране природы и рациональном использовании природных ресурсов стоит первым в повестке дня четвертой сессии Верховного Совета СССР восьмого созыва, которая открылась 19 сентября в Кремле.

В 10 часов утра началось заседание Совета Союза. Оно проходило в зале заседаний палат Верховного Совета СССР в Кремле под председательством Председателя Совета Союза депутата **А. П. Шитикова.**

Заседание Совета Национальностей началось в зале заседаний палат в 11 часов утра. Оно проходило под председательством Председателя Совета Национальностей депутата **Я. С. Насриддиновой.**

Участники сессии на заседаниях палат почтили вставанием память депутатов М. В. Захарова, А. Е. Корнейчука, Н. И. Крылова, Т. Я. Лаптандера, С. С. Маряхина, К. К. Николаева, К. А. Самедова, А. Н. Смирнова, И. И. Федунца, И. И. Чугунова, скончавшихся за время, прошедшее между сессиями.

На раздельных заседаниях палат были заслушаны доклады мандатных комиссий Совета Союза и Совета Национальностей о проверке полномочий вновь избранных депутатов Верховного Совета СССР.

Была утверждена повестка дня сессии:

1. О мерах по дальнейшему улучшению охраны природы и рациональному использованию природных ресурсов.
2. О проекте Закона СССР «О статусе депутатов Советов депутатов трудящихся в СССР».
3. Избрание Верховного суда СССР.
4. Об утверждении Указов Президиума Верховного Совета СССР.

Утвержден также порядок работы сессии.

Первое совместное заседание Совета Союза и Совета Национальностей состоялось в зале заседаний Верховного Совета СССР в Большом Кремлевском дворце.

...12 часов. Бурными, продолжительными аплодисментами, стоя, депутаты и гости встретили товарищей **Л. И. Брежнева, В. В. Гришина, А. Н. Косыгина, Ф. Д. Кулакова, К. Т. Мазурова, Н. В. Подгорного, Д. С. Полянского, М. А. Суслова, А. Н. Шелепина, В. В. Щербицкого, Ю. В. Андропова, Б. Н. Пономарева, М. С. Соломенцева, И. В. Капитонова, К. Ф. Катушева.**

Совместное заседание обеих палат открыла Председатель Совета Национальностей Верховного Совета СССР депутат **Я. С. Насриддинова.**

Слово предоставляется депутату **В. В. Щербицкому.** По поручению депутатов от Украинской ССР он предлагает избрать заместителем Председателя Президиума Верховного Совета СССР от Украинской ССР депутата **И. С. Грушецкого.**

Депутат А. П. Ляшко в связи с переходом на работу Председателем Совета Министров УССР освобожден от обязанностей заместителя Председателя Президиума Верховного Совета СССР.

Депутаты единогласно приняли это предложение.

После этого депутаты перешли к рассмотрению первого вопроса повестки дня— о мерах по дальнейшему улучшению охраны природы и рациональному использованию природных ресурсов. С докладом выступил заместитель Председателя Совета Министров СССР депутат **В. А. Кириллин.**

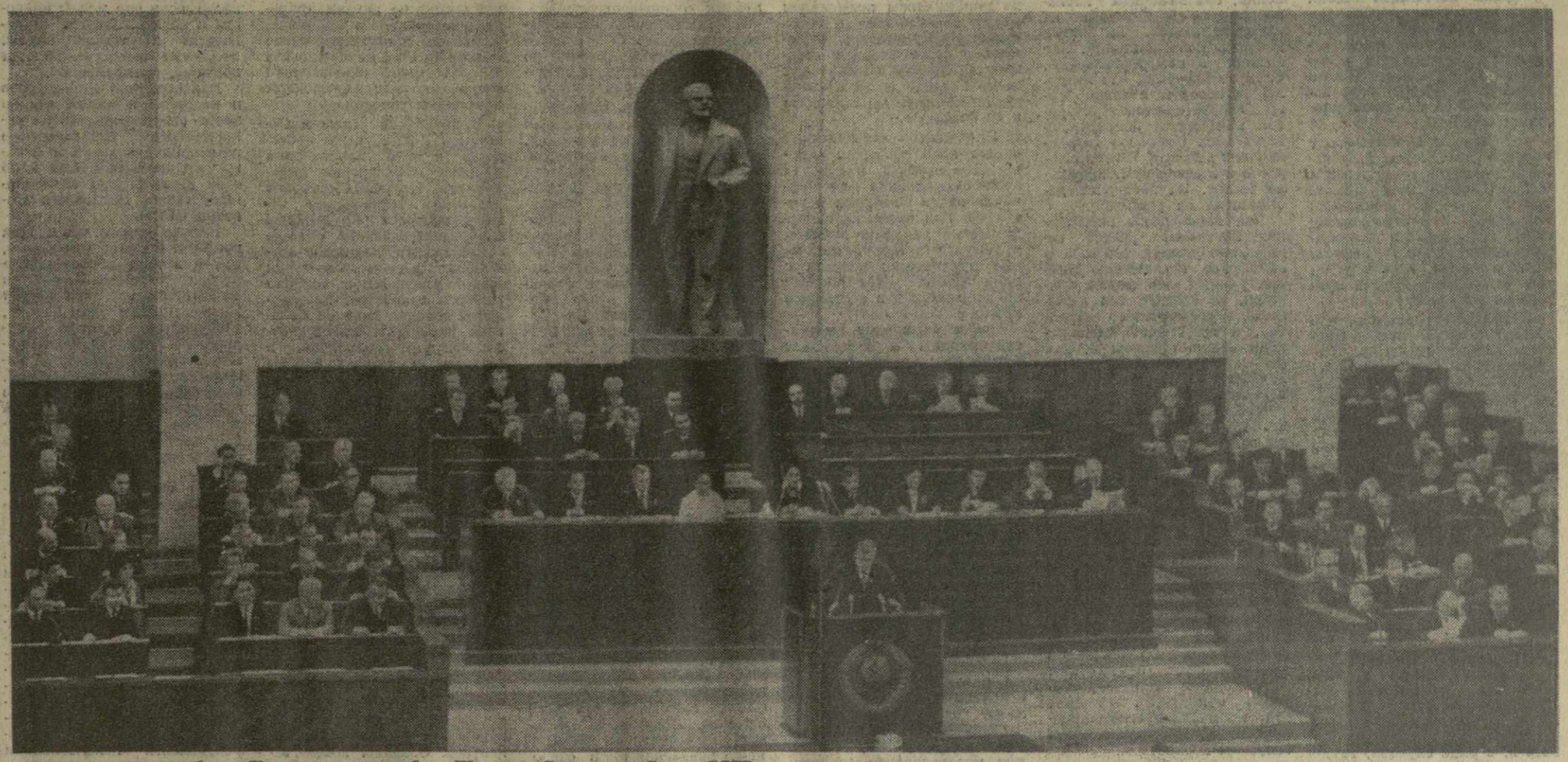

В Москве 19 сентября в Кремле начала работу IV сессия Верховного Совета СССР восьмого созыва. На снимке: в президиуме совместного заседания Совета Союза и Совета Национальностей.

ТАСС. (Принято по фототелеграфу ГрузИНФОРМа).

ПОСТАНОВЛЕНИЕ ВЕРХОВНОГО СОВЕТА СССР

ОБ ИЗБРАНИИ ДЕПУТАТА ГРУШЕЦКОГО И. С. ЗАМЕСТИТЕЛЕМ ПРЕДСЕДАТЕЛЯ ПРЕЗИДИУМА ВЕРХОВНОГО СОВЕТА СССР

Верховный Совет Союза Советских Социалистических Республик **постановляет:**

Избрать заместителем Председателя Президиума Верховного Совета СССР депутата **Грушецкого** Ивана Самойловича — Председателя Президиума Верховного Совета Украинской ССР.

Председатель Президиума Верховного Совета СССР Н. ПОДГОРНЫЙ.

Секретарь Президиума Верховного Совета СССР М. ГЕОРГАДЗЕ.

Москва, Кремль. 19 сентября 1972 г.

ПОСТАНОВЛЕНИЕ ВЕРХОВНОГО СОВЕТА СССР

ОБ ОСВОБОЖДЕНИИ ДЕПУТАТА ЛЯШКО А. П. ОТ ОБЯЗАННОСТЕЙ ЗАМЕСТИТЕЛЯ ПРЕДСЕДАТЕЛЯ ПРЕЗИДИУМА ВЕРХОВНОГО СОВЕТА СССР

Верховный Совет Союза Советских Социалистических Республик **постановляет:**

Освободить депутата **Ляшко** Александра Павловича от обязанностей заместителя Председателя Президиума Верховного Совета СССР.

Председатель Президиума Верховного Совета СССР Н. ПОДГОРНЫЙ.

Секретарь Президиума Верховного Совета СССР М. ГЕОРГАДЗЕ.

Москва, Кремль. 19 сентября 1972 г.

Беседа у В. П. Мжаванадзе

ГАГРА, 18 сентября. (**Спец. корр. ГрузИНФОРМа**). Находящийся здесь кандидат в члены Политбюро ЦК КПСС, первый секретарь ЦК КП Грузии В. П. Мжаванадзе встретился и имел беседу с членами партийной делегации Социалистической единой партии Германии, возглавляемой Бруно Кизлером.

На беседе присутствовали секретарь ЦК КП Грузии Ш. И. Чануквадзе, Председатель Президиума Верховного Совета Абхазской АССР Б. В. Шинкуба, секретарь Абхазского обкома КП Грузии М. Ш. Хварцкия, заведующий сектором ЦК КПСС Н. М. Тищенко, заведующие отделами ЦК КП Грузии П. С. Дугашвили, О. Е. Чержезия и другие.

В. П. Мжаванадзе выразил глубокое удовлетворение по поводу приезда партийной делегации ГДР в Грузинскую ССР. Делясь впечатлениями от недавнего посещения Германской Демократической Республики, он отметил выдающиеся успехи трудящихся ГДР во всех сферах политической, экономической и культурной жизни, достигнутые под руководством испытанного авангарда — Социалистической единой партии Германии.

Это, сказал В. П. Мжаванадзе, является ярким свидетельством великой жизненной силы и превосходства нового общественного строя. Советские люди полностью разделяют законную гордость трудящихся ГДР замечательными преобразованиями, происшедшими в стране за годы народной власти.

Касаясь успехов тружеников социалистического сельского хозяйства ГДР, В. П. Мжаванадзе дал высокую оценку кооперативным хозяйствам, с которыми он знакомился во время пребывания в республике, подчеркнул их образцовую организацию и высокую культуру производства, новую, крепкую социалистическую дисциплину труда. Мы решили, сказал В. П. Мжаванадзе, что будет полезно, если наши работники сельского хозяйства познакомятся с достижениями немецких друзей, в особенности в области животноводства. Отправившаяся в ГДР делегация партийных работников, ученых и специалистов сельского хозяйства Грузии заимствовала немало ценного. После ее возвращения уже многое сделано, в частности, в области бройлерного производства.

Сейчас мы принимаем у себя вас, представителей ГДР. Такой взаимный обмен накопленным опытом, личные контакты, непосредственное общение приносят обоюдную пользу, создают широкие возможности для прогресса в любой отрасли хозяйства и культуры, помогают нам претворять в жизнь решения XXIV съезда КПСС.

В. П. Мжаванадзе выразил Центральному Комитету Социалистической единой партии Германии, всем немецким товарищам благодарность за оказанную помощь и содействие грузинской делегации в ознакомлении с сельским хозяйством ГДР, за теплый, сердечный прием. Пользуясь случаем, говорит он, чтобы поздравить с 60-летием со дня рождения и награждением орденом Ленина Первого секретаря ЦК СЕПГ товарища Э. Хонеккера и пожелать ему долгих лет жизни на благо своей страны, народа.

В дни пребывания вашей делегации в нашей республике, сказал далее В. П. Мжаванадзе, трудящиеся Грузии выражали вам и в вашем лице всем труженикам ГДР чувства искренней дружбы и уважения. Где бы вы ни побывали в Советском Союзе, вас встретили бы с такой же открытой душой, распростертыми объятиями, с чувством братской дружбы. Мы глубоко уверены, что дружба и тесное сотрудничество наших партий, государств и народов, являясь важным фактором незыблемости социалистического содружества, будут день ото дня крепнуть и углубляться.

Глава партийной делегации ГДР Б. Кизлер передал Центральному Комитету Коммунистической партии Грузии и лично товарищу В. П. Мжаванадзе товарищеский привет от Центрального Комитета Социалистической единой партии Германии и Первого секретаря ЦК СЕПГ Э. Хонеккера.

Б. Кизлер заявил, что пребывание делегации в Грузии было очень плодотворным. У нас была возможность, заявил он, всесторонне ознакомиться с жизнью республики, ее многогранным сельским хозяйством. Мы узнали много интересного, в частности, о работе, которая ведется по механизации сельского хозяйства. У нас не осталось ни одного нерешенного вопроса, наша программа перевыполнена.

Но самое главное, отметил руководитель делегации, мы близко узнали ваших людей, тружеников, готовящихся с огромным трудовым и политическим подъемом к 50-летию образования СССР. По возвращении к себе на родину мы расскажем трудящимся ГДР о теплом, поистине братском приеме, который был оказан нам в Грузии, обобщим ваш опыт работы в области сельского хозяйства.

В Германской Демократической Республике, сказал Б. Кизлер, дружба и сотрудничество с советским народом уже давно стали кровным делом всего народа. Мы знаем, что чем теснее мы сотрудничаем с Советским Союзом, чем лучше умеем творчески применять в условиях ГДР богатый опыт Советской страны, тем значительнее результаты братской дружбы, связывающей нас с советским народом, тем больше будут наши общие успехи.

Мы уверены в том, что дружба и сотрудничество между народами ГДР и Советского Союза будут и впредь еще более крепнуть на основе принципов марксизма-ленинизма, пролетарского интернационализма. Еще раз примите нашу сердечную благодарность за оказанное нам радушие и гостеприимство.

Беседа прошла в теплой, товарищеской обстановке.

СОВМЕСТНОЕ СОВЕТСКО-ИРАКСКОЕ КОММЮНИКЕ

По приглашению ЦК КПСС, Президиума Верховного Совета СССР и Советского правительства с 14 по 19 сентября 1972 года в Советском Союзе с официальным дружественным визитом находился Генеральный секретарь Регионального руководства Партии арабского социалистического возрождения (БААС), Председатель Совета революционного командования, Президент Иракской Республики Ахмед Хасан аль-Бакр.

Президент ознакомился с достопримечательностями советской столицы и возложил венки к Мавзолею В. И. Ленина и на могилу Неизвестного солдата. Он ознакомился также с жизнью и трудом советского народа и его достижениями в области экономического, социального и культурного строительства. Высокому гостю и сопровождающим его лицам был оказан теплый, радушный прием, свидетельствующий о чувствах дружбы и симпатии советского народа к иракскому народу.

Президент А. Х. аль-Бакр выразил глубокую благодарность Центральному Комитету Коммунистической партии Советского Союза, Президиуму Верховного Совета СССР, Советскому правительству и всему советскому народу за этот дружественный прием и радушное гостеприимство, которые выражают чувства уважения к иракскому народу и его руководителям.

Во время визита Президента А. Х. аль-Бакра состоялись встречи и беседы с Л. И. Брежневым, Н. В. Подгорным и А. Н. Косыгиным, в ходе которых были обсуждены двусторонние отношения между обеими странами, положение на Ближнем Востоке, проблемы борьбы против империализма и сионизма и другие актуальные проблемы современной международной обстановки. Переговоры проходили в атмосфере дружбы, откровенности и взаимопонимания, в соответствии с духом советско-иракского Договора о дружбе и сотрудничестве от 9 апреля 1972 года.

С советской стороны в переговорах участвовали: министр иностранных дел СССР А. А. Громыко, министр обороны СССР, Маршал Советского Союза А. А. Гречко, председатель Государственного комитета Совета Министров СССР по внешним экономическим связям С. А. Скачков, первый заместитель министра иностранных дел СССР В. В. Кузнецов, первый заместитель министра обороны СССР, начальник Генерального штаба Вооруженных Сил СССР генерал армии В. Г. Куликов, посол Советского Союза в Иракской Республике В. А. Лихачев, член коллегии МИД СССР М. Д. Сытенко.

С иракской стороны в переговорах участвовали: министр иностранных дел Муртада Саид Абдель Баки, министр внутренних дел генерал-лейтенант Саадун Гейдан, министр здравоохранения Изат Мустафа, министр нефти и минеральных ресурсов Саадун Хаммади, государственный министр Амер Абдалла, начальник канцелярии Президента Яхья Ясин, посол Иракской Республики в Советском Союзе Салех Махди Амаш, член экономического бюро Совета революционного командования Фахри Каддури, член бюро общественных отношений Совета революционного командования, главный редактор газеты «Ас-Саура» Тарик Азиз, заместитель министра иностранных дел Шадель Така, начальник генерального штаба генерал-лейтенант Абдель Джаббар Шаншал, заместитель министра финансов Саади Ибрагим, заместитель министра ирригации Афиф Рауф, председатель государственной компании по планированию нефтяных проектов Махди Шейх Али, генеральный директор протокольного департамента МИД Абдель Вадуд Шейхли, заведующий отделом социалистических стран МИД Мухаммед Рида Джабри, заведующий отделом заграничных переводов центрального банка Хасан Неджефи.

Советские руководители информировали Президента Иракской Республики о ходе осуществления намеченных XXIV съездом КПСС планов экономического и культурного строительства, дальнейшего повышения благосостояния советского народа, о внешнеполитической деятельности ЦК КПСС и Советского правительства, направленной на претворение в жизнь выработанной съездом программы укрепления мира и международной безопасности. Рассказали также о предстоящем праздновании 50-летия образования СССР и о трудовом подъеме народов Советского Союза в связи с этим юбилеем.

Президент А. Х. аль-Бакр в свою очередь информировал советских руководителей о прогрессивных преобразованиях, осуществленных в Иракской Республике после 17 июля 1968 г. под руководством Партии арабского социалистического возрождения в экономической, социальной и культурной областях, о планах, направленных на обеспечение дальнейшего подъема и развития национальной экономики, а также консолидации всех национальных прогрессивных сил в целях укрепления национального единства и прогрессивных завоеваний Иракской Республики. Он информировал об усилиях, которые прилагает Иракская Республика в борьбе против империализма, за усиление позиций арабского национально-освободительного движения, за объединение усилий арабских стран против

(Окончание на 3-й стр.).

ОТЪЕЗД ИЗ МОСКВЫ АХМЕДА ХАСАНА АЛЬ-БАКРА

19 сентября отбыл из Москвы находившийся в Советском Союзе по приглашению ЦК КПСС, Президиума Верховного Совета СССР и Советского правительства с официальным визитом Генеральный секретарь Регионального руководства Партии арабского социалистического возрождения (БААС), Председатель Совета революционного командования, Президент Иракской Республики Ахмед Хасан аль-Бакр.

На Внуковском аэродроме, украшенном государственными флагами Иракской Республики и Советского Союза, Президента Ахмеда Хасана аль-Бакра и сопровождающих его лиц провожали член Политбюро ЦК КПСС, Председатель Президиума Верховного Совета СССР Н. В. Подгорный, член Политбюро ЦК КПСС, Председатель Совета Министров СССР А. Н. Косыгин, кандидат в члены Политбюро ЦК КПСС Ю. В. Андропов и другие официальные лица.

На летном поле был выстроен почетный караул трех видов Вооруженных Сил — пехотинцев, летчиков и моряков.

Ахмед Хасан аль-Бакр принял рапорт начальника почетного караула. Прозвучали государственные гимны двух дружественных стран.

Ахмед Хасан аль-Бакр и Н. В. Подгорный обошли строй советских воинов. Иракских и советских руководителей тепло приветствовали представители трудящихся Москвы, собравшиеся на аэродроме.

(ТАСС).

Четвертая сессия Верховного Совета СССР восьмого созыва

О МЕРАХ ПО ДАЛЬНЕЙШЕМУ УЛУЧШЕНИЮ ОХРАНЫ ПРИРОДЫ И РАЦИОНАЛЬНОМУ ИСПОЛЬЗОВАНИЮ ПРИРОДНЫХ РЕСУРСОВ

Изложение доклада заместителя Председателя Совета Министров СССР депутата В. А. Кириллина

Вопрос о мерах по дальнейшему улучшению охраны природы и рациональному использованию природных ресурсов, внесенный на обсуждение настоящей сессии Верховного Совета СССР Советом Министров СССР, сказал докладчик, имеет огромное экономическое и социальное значение. Особую важность и остроту этот вопрос приобрел за последние десятилетия.

Большую озабоченность у народов всех стран вызывают загрязнение воздушного и водного бассейнов, эрозия почвы, ущерб, наносимый животному и растительному миру, недостаточно экономное использование земель, запасов нефти, газа и угля, руд, металлов и других природных ресурсов.

Необходимо сказать, что для такой озабоченности имеются веские основания. Потребности в сырьевых материалах с каждым годом возрастают. Вместе с тем многие природные ресурсы, хотя и велики, но отнюдь не безграничны. Недостаточное внимание к охране природы и рациональному использованию природных ресурсов может нанести большой ущерб окружающей человека среде. Нехватка чистой пресной воды, загрязнение воздуха, эрозия почв сегодня стали, к сожалению, реальным фактом.

Известно, что экономическое развитие капиталистических стран с его нерациональным, а нередко и хищническим использованием природных ресурсов приводит к истощению некоторых ресурсов, к неблагоприятным и, в ряде случаев, трудноправимым изменениям в окружающей среде.

В социалистических странах, развитие экономики которых основано на всенародной собственности на средства производства и природные ресурсы, на научно обоснованных планах, имеются несравненно большие возможности для лучшей охраны природы и эффективного, комплексного использования ресурсов природы. Однако и для социалистических стран эти вопросы представляют в настоящее время очень большую важность.

Вопросы окружающей человека среды находятся в центре внимания Советского государства с первых дней его существования. Проблеме охраны природы и рационального использования природных ресурсов первостепенное значение придавал основатель Советского государства В. И. Ленин.

Ленинские идеи об охране окружающей среды и о максимально выгодном для всего народа в настоящем и в будущем использовании природных богатств воплотились в принципы политики КПСС.

ЦК КПСС, Президиум Верховного Совета СССР, Совет Министров СССР придают весьма большое значение охране природы и рациональному использованию природных ресурсов.

В Отчетном докладе ЦК КПСС, сделанном на XXIV съезде КПСС Генеральным секретарем ЦК КПСС товарищем Л. И. Брежневым, сказано:

«Принимая меры для ускорения научно-технического прогресса, необходимо сделать все, чтобы он сочетался с хозяйским отношением к природным ресурсам, не служил источником опасного загрязнения воздуха и воды, истощения земли. Партия повышает требовательность к плановым, хозяйственным органам и проектным организациям, ко всем нашим кадрам за дело проектирования и строительства новых и улучшения работы действующих предприятий под углом зрения охраны природы. Не только мы, но и последующие поколения должны иметь возможность пользоваться всеми благами, которые дает прекрасная природа нашей Родины. Мы готовы участвовать и в коллективных международных мероприятиях по охране природы и рациональному использованию ее ресурсов».

В соответствии с решениями XXIV съезда КПСС Совет Министров СССР осуществляет необходимые мероприятия, направленные на усиление охраны природы и обеспечение рационального использования природных ресурсов.

За последнее время в нашей стране была проведена большая работа, имеющая целью подготовку предложений по усилению охраны природы и улучшению использования природных ресурсов. К участию в этой работе был привлечен широкий круг специалистов и ученых.

Среди неотложных вопросов, требующих быстрейшего решения, необходимо назвать предотвращение загрязнения воздушного бассейна. В настоящее время в атмосферу нашей планеты ежегодно выбрасываются сотни миллионов тонн различных загрязнений, оказывающих неблагоприятное воздействие на здоровье людей, на жизнедеятельность растений, животных и микроорганизмов. Следует отметить, что на долю транспорта и стационарных энергетических установок приходится более половины всех выбросов загрязняющих веществ. Объем выбросов в атмосферу непрерывно растет. За последнее десятилетие он удвоился.

Как показывают наблюдения, постоянно растет содержание углекислого газа в атмосфере. По мнению многих ученых, это может привести, вследствие так называемого «парникового эффекта», к повышению температуры нашей планеты и, как результату этого, к таянию ледников и другим нежелательным последствиям.

Чрезвычайно важное значение имеют вопросы охраны вод от загрязнения. Многие страны мира, даже наиболее богатые водой, ощущают сегодня острый недостаток воды в некоторых промышленных и сельскохозяйственных районах. Обеспечение чистой пресной водой и охрана вод от загрязнений по праву считается одной из наиболее острых проблем современности.

Основной причиной загрязнения водных бассейнов является сброс в водоемы неочищенных или недостаточно очищенных сточных вод промышленными предприятиями, коммунальным и сельским хозяйством.

Одним из последствий сброса недостаточно очищенных вод и нерациональной организации водохранилищ является цветение воды в водоемах, развитие сине-зеленых водорослей, резкое уменьшение содержания в воде кислорода и нарушение биологического режима водоемов.

Дефицит в чистой пресной воде привел к появлению большого числа проектов новых источников ее получения, от буксировки арктических льдов до использования влаги, содержащейся в атмосфере. Однако, какие бы методы получения новых запасов пресной воды ни были бы предложены, рациональное использование воды рек и озер, вероятно, останется главным направлением решения проблемы.

Говоря об охране водных ресурсов, нельзя не отметить актуальность борьбы с загрязнениями воды морей и океанов. Проблема защиты мирового океана от загрязнения нефтью, тяжелыми металлами, хлорорганическими соединениями, радиоактивными и другими токсическими веществами волнует общественность многих стран и особенно государств, выходящих к морю или окруженных морем.

Чрезвычайно большое значение для сокращения вредных промышленных выбросов как в воздушный, так и в водный бассейны имеет совершенствование технологии производственных процессов, в результате которого достигается существенное сокращение, а иногда даже полная ликвидация вредных выбросов. При этом может быть достигнуто более эффективное использование природных ресурсов и сокращение расходов на создание очистных сооружений.

Важным аспектом проблемы окружающей среды является ликвидация нежелательных последствий, возникающих в результате непродуманной, неправильной застройки городов и чрезмерной концентрации в них населения и промышленных предприятий. Вопросы планировки городов с учетом требований охраны окружающей среды, необходимости обеспечения гигиенических норм городской жизни, включая квартиру, дом, двор, улицу и район, приобретают большую важность не только при строительстве новых городов, но и при реконструкции существующих. Большое значение, особенно для жителей городов и для работающих на предприятиях, имеет уменьшение шума. По оценкам ученых, высокий уровень городского шума отрицательно сказывается на здоровье людей.

Одним из важнейших аспектов проблемы окружающей среды является охрана и рациональное использование земель. В результате неправильного применения ядохимикатов могут уничтожаться не только вредные, но и полезные насекомые и растения. Ветровая и водная эрозия, поразившая большие территории, является важной стороной проблемы окружающей среды в современных условиях. Крупнейшее открытие современности — минеральные удобрения и ядохимикаты при плохо продуманном применении могут превратиться в серьезную угрозу плодородию земель и существованию живых организмов, населяющих нашу планету и обеспечивающих нормальные процессы в ее биосфере.

Проблема окружающей среды представляется чрезвычайно важной и с точки зрения сохранения существующих видов животных и растений. Как известно, непродуманные действия привели к тому, что некоторые из них практически исчезли с лица Земли. Этот процесс продолжается и в настоящее время.

Среди различных ресурсов природы и природных комплексов исключительно важное место занимают леса. Леса являются мощным природным регулятором водного баланса и климата, производителем кислорода и важным средством нейтрализации вредных промышленных выбросов в атмосферу, предотвращения эрозии почв и повышения их плодородия. Лес украшает жизнь человека, создает ничем не заменимые условия для отдыха и лечения. В то же время, при правильном ведении хозяйства, лес может и должен являться стабильным источником получения важнейшей продукции — древесины, различных строительных и других материалов, целлюлозы, картона, бумаги.

Особо большое значение имеет эффективное, экономное использование геологических природных ресурсов: различных топлив, в первую очередь нефти, газа и угля, руд металлов, химического природного сырья и других.

Геологические природные ресурсы нашей планеты очень велики. Однако следует иметь в виду, что, во-первых, они являются практически невозобновляемыми, во-вторых, добыча их растет из года в год высокими темпами. Так, если в 1970 году было добыто на всей планете 7 миллиардов тонн условного топлива (угля, нефти и газа), то в 2000 году, по прогнозным оценкам, будет добыто уже около 25 миллиардов тонн. Поэтому экономное, рациональное использование геологических природных ресурсов планеты является делом исключительно большой важности.

В Советском Союзе и других социалистических странах, продолжал В. А. Кириллин, на страже природы стоит государство, которое в интересах всего народа законодательно регламентирует использование природных ресурсов и устанавливает правила их охраны. Для этих целей выделяются значительные средства.

Советский Союз — первая страна в мире, где были установлены предельно допустимые концентрации вредных веществ в атмосферном воздухе. В СССР запрещен ввод в действие новых промышленных объектов до завершения строительства очистных сооружений.

Докладчик напомнил о принятых за последние годы Верховным Советом СССР важнейших законах по вопросам, относящимся к рассматриваемой проблеме, таких, как «Основы земельного законодательства Союза ССР и союзных республик», «Основы законодательства Союза ССР и союзных республик о здравоохранении», «Основы водного законодательства Союза ССР и союзных республик». Законы по охране природы были приняты в союзных республиках.

ЦК КПСС и правительством Советского Союза был принят ряд постановлений, направленных на оздоровление окружающей человека среды и улучшение использования природных ресурсов. Были приняты постановления о мерах по предотвращению загрязнения Каспийского моря, о рациональном использовании и сохранении богатств озера Байкал, о предотвращении загрязнения бассейнов рек Волги и Урала и другие.

Масштабы предусматриваемых этими постановлениями работ огромны. К 1980 году намечено полное прекращение сброса неочищенных и недостаточно очищенных хозяйственных и бытовых сточных вод во всех городах, расположенных в бассейнах рек Волги и Урала.

Большое внимание обращается на сохранение уникальных природных богатств озера Байкал. Осуществляются важные мероприятия, направленные на уменьшение концентрации загрязняющих веществ в промышленных стоках Байкальского целлюлозного завода. Снижается загрязненность реки Селенги. Прекращен молевой сплав почти по всем рекам, впадающим в озеро Байкал, усилена расчистка их от затонувшей древесины.

Еще один пример. В Москве воздух намного чище, чем в любом крупном городе Европы. За последнее десятилетие около 300 предприятий, загрязнявших атмосферу, либо было вынесено за черту города, либо подверглось реконструкции, в результате чего выбросы загрязнений резко сократились. Чтобы уменьшить содержание в воздухе сернистого ангидрида, электростанции Москвы и Ленинграда переводятся на малосернистое топливо. Большую роль в обеспечении чистоты воздуха в столице сыграла газификация промышленности и быта.

Уместно отметить, что централизованное теплоснабжение, развитие которого имеет огромное значение для повышения эффективности использования природных ресурсов и для охраны от загрязнений водного и особенно воздушного бассейнов, получило в Советском Союзе такие большие масштабы, как ни в одной другой стране мира.

Большое значение, в том числе для решения задач охраны природы, имеет разработка генеральных схем размещения отраслей народного хозяйства и крупных промышленных комплексов как на ближайшие годы, так и на длительный срок, разработка планов развития экономических районов. Эти планы предусматривают рациональное использование территории и ее природных ресурсов, а также оздоровление и улучшение условий труда, быта и отдыха людей. Научно обоснованное планирование использования природных ресурсов, промышленного и сельскохозяйственного производства и мероприятий по охране природы позволяет, в принципе, развивать производительные силы общества не только без ущерба для окружающей среды, но и с улучшением природных условий.

В последние годы в Советском Союзе были проведены в этом направлении крупные комплексные мероприятия. Получила широкое развитие мелиорация земель, построен ряд мощных гидроэлектростанций с водохранилищами, дающими возможность регулировать стоки рек, улучшается ведение рыбного хозяйства, производится посадка леса на больших площадях, выполняются, как уже говорилось, в широких масштабах работы по теплофикации и газификации в городах и промышленных центрах, осуществляется строительство сооружений для очистки сточных вод и промышленных выбросов в атмосферу. В больших масштабах проводится борьба с градом.

Исходя из решений XXIV съезда КПСС, в планах развития народного хозяйства предусматривается проведение широким фронтом научно-исследовательских и опытных работ по охране природы и рациональному использованию природных ресурсов.

В Советском Союзе проведен ряд важных мероприятий по сокращению загрязнения воздушной среды городов и промышленных центров. Созданы новые типы газоочистного и пылеулавливающего оборудования; это позволяет существенно уменьшить вредные выбросы.

Большая работа проводится в нашей стране в области рационального использования водных ресурсов и охраны их от загрязнений. В целях обеспечения водой народного хозяйства осуществлен ряд крупных мероприятий. Построены каналы общей протяженностью свыше 3.700 километров, обеспечивающие междубассейновое перераспределение 40 куб. километров стока рек, создано свыше 200 крупных водохранилищ с полезным объемом около 400 куб. километров, позволяющих регулировать сток рек.

Большое внимание в Советском Союзе уделяется увеличению лесного фонда, охране леса и лучшему использованию лесных ресурсов. Наша страна является обладателем пятой части покрытой лесом площади земного шара и одной четверти мировых запасов древесины. Особую ценность леса страны имеют в связи с преобладанием хвойных видов. На долю СССР приходится около половины хвойных лесов мира.

Системой лесного хозяйства страны проводится большая работа по воспроизводству лесных ресурсов.

В Советском Союзе учреждена система государственных органов по охране природы и ее ресурсов, наделенных необходимыми правами и полномочиями, включая права контроля и применения санкций к нарушителям. К таким органам относятся органы государственного санитарного надзора, охраны вод, горного надзора, лесоохраны, рыбного надзора, гидрометеослужбы и другие. Любая деятельность, если она может привести к нежелательным изменениям природной среды, подлежит ограничению или полному прекращению.

Руководители министерств и ведомств в нашей стране несут ответственность за рациональное использование природных ресурсов и охрану окружающей среды и об этой деятельности отчитываются перед Верховным Советом СССР.

Исходя из того, что охрана природы в Советском Союзе, как и в других социалистических странах, является важнейшей государственной задачей, делом всего народа, государство всемерно поддерживает деятельность общественных организаций, направленную на сохранение, восстановление и улучшение природной среды. Большое значение придается воспитанию людей в духе бережного отношения к природным ресурсам. Особое внимание уделяется воспитанию у молодежи любви к родной природе.

Необходимо сказать, отметил докладчик, что преимущества, которые созданы социалистическим общественным строем в деле лучшего использования природных ресурсов и охраны природы, мы реализуем еще недостаточно. Некоторые министерства и ведомства, предприятия и другие организации недостаточно занимаются вопросами повышения эффективности использования природных ресурсов и улучшения охраны природы.

Несмотря на то, что в этой области в Советском Союзе проводится большая работа, мы не можем быть удовлетворены достигнутыми результатами. Дальнейшее повышение эффективности использования природных ресурсов и улучшение охраны природы является важной государственной задачей.

Многие министерства и ведомства СССР и Советы Министров союзных республик не уделяют проблеме защиты атмосферного воздуха от загрязнения вредными выбросами промышленных предприятий и автотранспорта того внимания, которого она заслуживает. Недостаточно развернуты работы по созданию новых и усовершенствованию существующих технологических процессов, исключающих или резко снижающих выброс вредных веществ в атмосферу.

По данным Главгидрометслужбы СССР и Министерства здравоохранения СССР, особенно значительно загрязняют воздушный бассейн тепловые электростанции, предприятия черной и цветной металлургии и промышленности строительных материалов. Докладчик назвал затем ряд неотложных проблем, которые необходимо решить министерствам и ведомствам по охране окружающей среды.

Серьезным источником загрязнения природных вод являются в настоящее время воды, поступающие в водоемы с сельскохозяйственных угодий, продолжал В. А. Кириллин. Эти воды иногда содержат значительные количества природных солей, вымываемых при орошении, а также остатки удобрений и ядохимикатов, применяемых в сельском хозяйстве. Наиболее опасным видом загрязнения являются ядохимикаты.

Много недостатков имеется в развитии рыбного хозяйства. Загрязнение водоемов недостаточно очищенными промышленными и коммунальными стоками, смыв с полей в водоемы ядохимикатов и удобрений, засорение рек отходами лесосплава наносят большой урон рыбному хозяйству.

Многие министерства и ведомства, руководители советских и хозяйственных организаций, отметил оратор, иногда допускают расточительное использование земель и выпадение их из сельскохозяйственного оборота. По данным земельного баланса, отвод земель для несельскохозяйственного использования за период 1966 — 1970 годов в среднем за год превысил 2 млн. гектаров, в том числе сельскохозяйственных угодий — 466 тыс. гектаров, из них пашни — 111 тысяч гектаров.

Имеется немало фактов отвода без достаточных оснований ценных пахотных и других сельскохозяйственных угодий для промышленного, транспортного и гражданского строительства. Не проявляют государственного подхода к этим вопросам некоторые исполкомы местных Советов.

Большой ущерб сельскому хозяйству нашей страны наносит ветровая и водная эрозия почвы. Сельское хозяйство недополучает вследствие эрозии почвы значительное количество продукции.

В соответствии с принятыми решениями ЦК КПСС и Совета Министров СССР во всех союзных республиках началось осуществление крупных организационно-хозяйственных, агротехнических, лесомелиоративных и гидротехнических противоэрозионных работ. Однако темпы их выполнения недостаточны.

Известно, что в целях улучшения условий сельскохозяйственного производства и повышения плодородия почв в нашей стране осуществляется крупнейшая программа земельных мелиораций, охватывающая сложный комплекс работ по орошению и осушению земель, а также по химической их мелиорации путем известкования кислых почв и гипсования солонцов. Однако эффективность проводимой мелиорации земель снижается из-за отставания их сельскохозяйственного освоения и неправильной эксплуатации.

Вопросы правильного использования земель, улучшения сельскохозяйственных угодий, проведения мелиоративных работ и охраны земель от эрозии имеют очень большое государственное значение. Все организации, имеющие отношение к этому важному делу, должны принять необходимые меры.

В числе таких мер можно прежде всего назвать совершенствование государственного учета земель, разработку и введение земельного кадастра, повышение ответственности за рациональное использование земли, как сельскохозяйственной, так и изымаемой из сельскохозяйственного оборота, оценку экономической эффективности земель.

Серьезные недостатки имеются в ведении лесного хозяйства и воспроизводстве лесных ресурсов. Большие площади, пригодные для выращивания леса, не используются. В ряде районов эффективность проводимых лесовосстановительных работ недостаточна.

В Советском Союзе действует законодательство, направленное на сохранение животного мира и регламентирующее использование его ресурсов. Однако положение дел в этой области в ряде районов страны является неудовлетворительным. Численность промысловых зверей и других животных сокращается в результате ухудшения условий обитания, а также браконьерства. Сохранение и правильное использование животного мира является важной государственной задачей.

Охрана природы в нашей стране является всенародным делом. И не только потому, что она осуществляется в интересах всего народа, но и потому, что она немыслима без участия широких масс населения.

Мы высоко ценим ту большую работу, которую проводят в этой области соответствующие государственные органы, самоотверженную борьбу за сохранение растительного и животного мира от браконьеров, которую ведут работники лесоохраны, рыбного надзора, органов внутренних дел.

Однако успешное выполнение этими органами задач по охране природы в большой мере зависит от того, насколько широка и действенна та поддержка, которой они пользуются со стороны всего населения, от заботливого и бережного отношения всех граждан к природе.

Имеется, к сожалению, немало случаев, когда в результате беспечного, халатного отношения со стороны отдельных лиц к природе, к соблюдению установленных правил ее охраны наносится большой ущерб природным ресурсам. Известно, что пожары, которые нанесли значительный урон лесному и торфяному хозяйству в нынешнем году, явились результатом не только засухи, но и неосторожного обращения с огнем в лесах и на торфяниках.

Советы Министров союзных республик, местные Советы депутатов трудящихся, министерства и ведомства, промышленные предприятия, колхозы и совхозы, общественные организации, подчеркнул В. А. Кириллин, должны усилить внимание к вопросам охраны природы и рационального использования природных ресурсов, принимать действенные меры для предотвращения загрязнения почв, поверхностных водоемов, подземных вод и воздушной среды, сохранения и развития лесов, животного и растительного мира. Они должны установить систематический контроль за правильным использованием земель, вод, лесов, недр и других природных богатств.

Мероприятия, направленные на охрану природы и рациональное использование природных ресурсов, должны разрабатываться всеми министерствами и ведомствами и представляться в Госплан СССР одновременно с проектами планов развития народного хозяйства. Необходимо, чтобы они являлись составной частью планов развития народного хозяйства.

Важное значение в решении проблемы природной среды, заявил докладчик, имеет международное сотрудничество. Как бы ни были эффективны проводимые Советским Союзом мероприятия в масштабе государства, они не могут обеспечить решения всего комплекса вопросов по защите от загрязнений атмосферы, открытых морей, мирового океана. Актуальность международного сотрудничества обусловливается также тем, что загрязнение окружающей среды имеет глобальные последствия, устранить которые можно лишь общими усилиями.

Социалистические государства являются инициаторами коллективных международных мероприятий по охране природы и рациональному использованию ее ресурсов и в числе первых приступили к их реализации. В принятой в июле 1971 г. Комплексной программе дальнейшего углубления и совершенствования сотрудничества и развития социалистической экономической интеграции стран-членов СЭВ предусмотрена совместная разработка ряда крупных проблем по охране природы и рациональному использованию ее ресурсов.

Большая и планомерная работа проводится Советским Союзом со многими странами на двусторонней основе. С соседними странами Советский Союз заключил соглашения по вопросам охраны вод и рыболовства, карантина и защиты растений.

Как известно, в мае 1972 г. было подписано соглашение между СССР и США о сотрудничестве в области охраны окружающей среды.

Нашей стране принадлежит активная роль в разработке Договора о запрещении испытаний ядерного оружия в трех средах. СССР подписал международную конвенцию по предотвращению загрязнений морей нефтью и обеспечивает выполнение всех ее положений.

Советский Союз, как известно, стоит за развитие международного сотрудничества, в том числе по вопросам защиты окружающей среды и рационального использования природных ресурсов.

Наша Родина занимает огромную территорию и располагает поистине сказочными богатствами, сказал в заключение В. А. Кириллин. Бережное отношение к богатствам земли и ее недр, к окружающей среде, охрана и рациональное, комплексное использование этих богатств в интересах всего народа является непреложным законом социалистического общества.

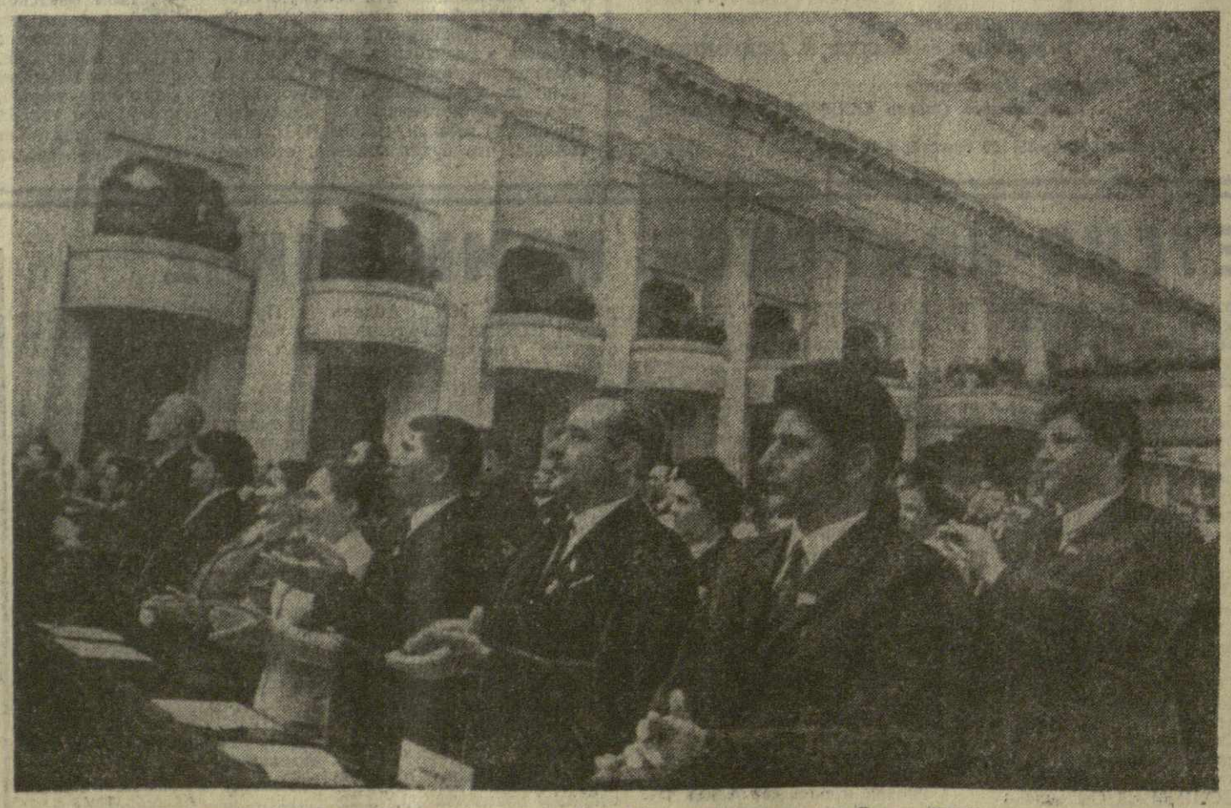

В Москве 19 сентября в Кремле начала работу IV сессия Верховного Совета СССР восьмого созыва. На снимке: в зале во время совместного заседания Совета Союза и Совета Национальностей.

ТАСС. (Принято по фототелеграфу ГрузИНФОРМа)

Партийная делегация ГДР в Грузии

Продолжая знакомство с различными отраслями сельского хозяйства Грузии, партийная делегация ГДР во главе с Б. Кизлером совершила поездку по республике.

В Горийском районе немецкие товарищи осмотрели Меджарисхевскую государственную птицефабрику. Предприятие, сданное в строй в конце прошлого года, рассчитано на производство 41—42 миллионов штук яиц и 790—800 тонн птичьего мяса в год. Между работниками фабрики и членами делегации состоялся полезный обмен мнениями по ряду вопросов, связанных с организацией производства.

Большое впечатление произвел на друзей из ГДР натанебский колхоз имени Ленина Махарадзевского района. Им сообщили, что это крупнейшее в республике хозяйство по производству чая получает высокие урожаи зеленого листа. Артель является неизменным участником ВДНХ СССР.

Колхозники этого села живут полнокровной культурной жизнью. Достаточно сказать, что сельские труженики ежедневно получают более 15 тысяч экземпляров газет и журналов.

Ваш колхоз, сказал Бруно Кизлер, достоин носить имя великого Ленина. Это отличное во всех отношениях хозяйство.

С разработанными грузинскими учеными приемами получения высоких и устойчивых урожаев чая, прогрессивными методами обработки почвы, способствующими созданию высокоурожайных чайных плантаций, представителей ГДР познакомил директор Анасеульского Всесоюзного научно-исследовательского института чая и субтропических культур В. И. Джакели.

О большой работе, проводимой Всесоюзным научно-исследовательским институтом чайной промышленности в Анасеули, рассказал его директор А. Ш. Кечакмадзе. Сотрудники этого научного учреждения направляют свои усилия на неуклонное повышение технического уровня отечественной чайной индустрии путем совершенствования технологии, механизации производства и внедрения рациональных методов труда.

Внимание гостей привлек Лайтурский чайный совхоз. Здесь они подробно интересовались чаесборочными машинами «Сакартвело», наблюдали за их работой. Членам делегации была показана и другая техника, используемая для комплексной механизации возделывания и сбора чая. Пояснения давали директор — генеральный конструктор Всесоюзного научно-исследовательского и конструкторского технологического института по машинам для горного земледелия и возделывания субтропических культур, лауреат Ленинской премии Ш. Я. Кереселидзе и директор Лайтурского совхоза К. П. Гогиберидзе. Вместе с гостями был первый секретарь Махарадзевского райкома КП Грузии А. Н. Тоидзе.

Тепло встретила партийную делегацию ГДР Аджария. Здесь ее радушно принимали второй секретарь Аджарского обкома КП Грузии Л. М. Уклеба, Председатель Президиума Верховного Совета Аджарской АССР Д. Д. Диасамидзе, секретарь обкома партии М. М. Каджая, первый заместитель Председателя Совета Министров автономной республики И. И. Маргвелашвили, первый секретарь Батумского горкома партии А. И. Коплатадзе, министр сельского хозяйства Аджарской АССР А. О. Ананидзе.

Гости осмотрели Батуми, побывали в Ботаническом саду.

Должен сказать, заметил Б. Кизлер, что вся Грузия — это цветущий сад.

Из Батуми гости выехали в Гагра на теплоходе «Комета». Их приветствовал и пожелал счастливого пути начальник Грузинского морского пароходства А. А. Качарава. На морском вокзале немецких друзей встретили секретарь ЦК КП Грузии Ш. И. Чануквадзе, Председатель Президиума Верховного Совета Абхазской АССР Б. В. Шинкуба, секретарь Абхазского обкома КП Грузии М. Ш. Хварцкия, первый секретарь Гагрского райкома партии Л. А. Гурцкая.

Совершив прогулку по городу-курорту, члены делегации направились в Гагрский ордена Трудового Красного Знамени молочный совхоз. Они осмотрели ферму черно-пестрых коров. По продуктивности скота это хозяйство, где насчитывается 400 коров, является одним из передовых. В прошлом году надой на одну корову здесь составил 4.000 литров, а в этом году предусматривается довести его до 4.500 литров. Возглавляющий совхоз в течение 20 лет В. Р. Дзнеладзе является энтузиастом племенной работы, состоит членом Всесоюзного совета по черно-пестрым коровам Министерства сельского хозяйства СССР.

После ознакомления с молочным совхозом доктор Ингеборг Чинкель, научный сотрудник исследовательского центра по животноводству Думердорф в Ростокском округе, сказала корреспонденту ГрузИНФОРМа:

По продуктивности Гагрский молочный совхоз — это образцовое хозяйство. Здесь достигнут высокий удой и стремятся получить путем селекции, дальнейшего улучшения ухода за скотом еще большего надоя. Стадо черно-пестрых коров, которое мы видели в летнем лагере, содержится в прекрасном состоянии. Важно, что хозяйством руководит влюбленный в свое дело селекционер.

Гости осмотрели достопримечательности Сухуми.

17 сентября партийная делегация ГДР отбыла в Москву. На Сухумском аэродроме ее провожали секретарь ЦК КП Грузии Ш. И. Чануквадзе, Председатель Президиума Верховного Совета Абхазской АССР Б. В. Шинкуба, секретарь Абхазского обкома партии М. Ш. Хварцкия, первый заместитель Председателя Совета Министров Абхазской АССР Г. И. Берулава, заведующий сельскохозяйственным отделом ЦК КП Грузии П. С. Дугашвили, министр сельского хозяйства Абхазской АССР А. Н. Гвинджилия, заведующий сельскохозяйственным отделом Абхазского обкома партии И. И. Зарандия, первый секретарь Гагрского райкома партии Л. А. Гурцкая и другие.

(Спец. корр. ГрузИНФОРМа).

СОВМЕСТНОЕ СОВЕТСКО-ИРАКСКОЕ КОММЮНИКЕ

ОКОНЧАНИЕ.

империалистической израильской агрессии, а также рассказал о деятельности иракского правительства на международной арене в поддержку освободительных движений и в интересах укрепления всеобщего мира.

Советская сторона высоко оценила проводимый иракским правительством под руководством Партии арабского социалистического возрождения прогрессивный антиимпериалистический курс, успехи, достигнутые иракским народом в экономической, политической и социальной областях. Она также высказала удовлетворение в связи с предпринимаемыми мерами по претворению в жизнь заявления от 11 марта 1970 г. Советская сторона вновь подтвердила свою поддержку справедливой борьбе иракского народа, направленной на восстановление его суверенных прав на природные ресурсы страны, и, в частности, решению о национализации монополистической «Ирак петролеум компани».

Иракская сторона дала высокую оценку большим достижениям, которых добился советский народ под руководством Коммунистической партии Советского Союза во всех областях экономического, социального и культурного строительства, а также его успехам в деятельности по укреплению международного мира и безопасности.

Советский Союз и Иракская Республика с удовлетворением подтвердили, что дружественные отношения, сложившиеся между обеими странами и вытекающие из коренных интересов советского и иракского народов, строятся на прочной основе взаимного уважения суверенитета и территориальной целостности, невмешательства во внутренние дела друг друга. Было отмечено, что Договор о дружбе и сотрудничестве между Советским Союзом и Иракской Республикой создает прочную международно-правовую основу для дальнейшего углубления дружбы и сотрудничества между обеими странами, вносит существенный вклад в борьбу арабских народов против империализма, сионизма и реакции, за сохранение прогрессивных социально-экономических завоеваний.

Важное значение для укрепления сотрудничества между обеими странами по партийной и государственной линиям имели визит иракской партийно-правительственной делегации во главе с Саддамом Хусейном в Москву в феврале 1972 г. и визит советской партийно-правительственной делегации во главе с А. Н. Косыгиным в Багдад в апреле 1972 г.

Стороны выразили удовлетворение развитием контактов и связей между Коммунистической партией Советского Союза и Партией арабского социалистического возрождения. Они договорились о том, чтобы продолжать углублять и расширять эти связи в интересах народов обеих стран, дальнейшего укрепления взаимопонимания и усиления борьбы за дело мира, прогресса и социализма, против империализма и сионизма, любых форм угнетения и эксплуатации.

Стороны высказали свое удовлетворение развитием сотрудничества между ними в создании и развитии национальной нефтедобывающей промышленности, а также в преодолении трудностей, вызванных давлением со стороны международных нефтяных монополий.

Стороны выразили готовность развивать и дальше экономическое сотрудничество, торговлю, научные и культурные связи.

Советский Союз и Ирак договорились также о конкретных мерах по дальнейшему укреплению обороноспособности Иракской Республики в целях повышения боеготовности ее вооруженных сил.

Президент А. Х. Аль-Бакр выразил глубокую признательность Советскому Союзу за сотрудничество и оказываемую им всестороннюю поддержку иракскому народу в его борьбе против империализма, сионизма, за строительство новой жизни.

Стороны заявляют о своем обоюдном стремлении продолжать развивать и укреплять отношения дружбы и сотрудничества в соответствии с духом заключенного между ними договора. Они вновь подтвердили общность целей в борьбе за свободу и независимость народов, разрядку международной напряженности, всеобщее и полное разоружение, запрещение ядерного и всех других видов оружия массового уничтожения. Советский Союз и Ирак подтвердили свою приверженность целям и принципам Устава ООН, нормам международного права, международным соглашениям и договорам.

Стороны обстоятельно обсудили положение на Ближнем Востоке и отметили опасную эскалацию империалистической израильской агрессии против арабских народов, попытки увековечить оккупацию Израилем арабских земель и ликвидировать палестинское движение сопротивления. Советский Союз и Иракская Республика заявляют, что такое положение представляет собой грубое посягательство на права арабских народов и усиливает угрозу миру в этом районе и во всем мире.

Это является прямым результатом продолжающейся израильской агрессии против арабских государств при политической, финансовой и военной помощи США. Международный империализм стремится подорвать прогрессивные режимы в арабских странах, помешать арабскому освободительному движению добиться своих законных целей.

В этой связи было подчеркнуто важное значение укрепления единства и сплоченности арабских государств, мобилизации всех возможностей арабов в борьбе против империализма и реакции, а также укрепления сотрудничества с дружественными и социалистическими государствами, прежде всего с Советским Союзом. Советский Союз вновь подтвердил свою позицию в поддержку народов арабских стран и свою приверженность советско-арабской дружбе.

Стороны подчеркнули необходимость усиления борьбы против агрессивной политики империалистических сил на Ближнем Востоке и продолжающейся израильской агрессии.

Советский Союз и Ирак решительно осудили новые преступные акты агрессии Израиля, предпринявшего разбойничьи воздушные налеты на Сирию и Ливан, а также вооруженную интервенцию на юге Ливана. Стороны потребовали прекращения Тель-Авивом агрессии и полного и немедленного вывода израильских войск с ливанской земли.

Стороны вновь подтвердили, что справедливый и прочный мир в этом районе не может быть установлен без освобождения всех оккупированных арабских территорий, без обеспечения законных прав арабского народа Палестины.

Стороны заявили о своей полной поддержке борьбы арабского народа Палестины за восстановление своих законных прав. Они рассматривают палестинское движение сопротивления как составную часть арабского национально-освободительного движения и заявляют, что будут по-прежнему оказывать этому движению материальную и морально-политическую поддержку.

Стороны заявили о полной поддержке борьбы, которую ведут арабские народы Персидского залива для отражения империалистических агрессивных планов, угрожающих их свободе и независимости. Они подтвердили, что народам Персидского залива должно быть обеспечено право самим решать свою судьбу без вмешательства извне.

Советский Союз и Ирак выразили озабоченность положением в Индокитае, в связи с продолжающейся агрессией и вмешательством США в дела стран этого района. Они подтвердили свою солидарность с народами Вьетнама, Камбоджи, Лаоса, ведущими героическую борьбу против империалистической агрессии, за свободу и независимость своих стран. Советский Союз и Иракская Республика решительно поддерживают предложения ДРВ и Временного революционного правительства Республики Южный Вьетнам, являющиеся справедливой конструктивной основой для урегулирования вьетнамской проблемы. Они также выступают за немедленное прекращение бомбардировок ДРВ, за безоговорочный вывод всех войск США и их союзников из Южного Вьетнама, за обеспечение народам этого района законных прав самостоятельно решать свою судьбу в соответствии со своими национальными интересами и без всякого иностранного вмешательства.

Советский Союз и Ирак заявляют о своей поддержке предложения правительства КНДР о мирном демократическом объединении страны и требования корейского народа о выводе американских войск из Южной Кореи.

Советский Союз и Иракская Республика выразили за необходимость добиваться полной и окончательной ликвидации колониализма и неоколониализма на основе выполнения Декларации ООН о предоставлении независимости всем странам и народам, все еще находящимся под игом колониализма. Стороны осудили политику расовой дискриминации, проводимую в ЮАР и Южной Родезии, а также политику империалистических держав, которые оказывают содействие и помощь расистским режимам.

Стороны обменялись мнениями относительно подготовки и созыва общеевропейского совещания по вопросам безопасности и сотрудничества в Европе. Иракская сторона высоко оценила большие усилия СССР в этой области, направленные на разрядку международной напряженности, укрепление мира на европейском континенте и во всем мире. Иракская сторона выразила удовлетворение в связи с положительными сдвигами, происшедшими в отношениях между европейскими государствами в последнее время.

По мнению обеих сторон, встречи, переговоры и беседы во время официального визита Президента А. Х. Аль-Бакра явились важным вкладом в дело дальнейшего развития и углубления дружбы и всестороннего сотрудничества между Советским Союзом и Иракской Республикой, между КПСС и партией БААС Ирака.

Президент А. Х. Аль-Бакр пригласил Л. И. Брежнева, Н. В. Подгорного и А. Н. Косыгина посетить Ирак с дружественным визитом. Приглашение принято с благодарностью. Время визитов будет согласовано дополнительно.

За рубежом со всех континентов

Своевременная инициатива

НЬЮ-ЙОРК, 19 сентября. (ТАСС). Группа социалистических и неприсоединившихся стран внесла на рассмотрение XXVII сессии Генеральной Ассамблеи ООН проект резолюции, направленный на скорейшее и мирное воссоединение Кореи.

Авторы проекта призывают прекратить деятельность так называемой комиссии ООН по объединению и восстановлению Кореи. Они считают, что все размещенные в Южной Корее иностранные войска должны быть выведены, в результате чего будут созданы возможности для принятия еще более действенных мер, направленных на достижение прочного мира в Корее и на содействие независимому и мирному воссоединению страны.

Постановка вопроса о «создании благоприятных условий для ускорения самостоятельного и мирного воссоединения Кореи» вполне своевременна. Объединению страны препятствуют, как известно, американские и другие иностранные войска, оккупирующие Южную Корею под прикрытием флага ООН. Ширмой для этой незаконной оккупации служит так называемая комиссия ООН по объединению и восстановлению Кореи. Созданная в нарушение Устава ООН, она по существу беззастенчиво вмешивается в дела корейского народа, стремится оправдать пребывание оккупационных войск в Южной Корее.

ПРИЕЗД ПАРТИЙНО-ПРАВИТЕЛЬСТВЕННОЙ ДЕЛЕГАЦИИ ЧССР

БЕРЛИН, 19 сентября. (ТАСС). По приглашению ЦК СЕПГ и Совета Министров ГДР сегодня сюда с официальным дружественным визитом прибыла партийно-правительственная делегация ЧССР во главе с Генеральным секретарем ЦК КПЧ Г. Гусаком.

На центральном берлинском аэродроме Шенефельд, украшенном государственными флагами ЧССР и ГДР, чехословацкую делегацию, в состав которой входит Председатель правительства ЧССР Л. Штроугал и другие руководители Чехословакии, встречали Первый секретарь ЦК СЕПГ Э. Хонекер, член Политбюро ЦК СЕПГ, Председатель Совета Министров ГДР В. Штоф, другие партийные и государственные деятели ГДР, представители трудящихся Берлина.

На летном поле был выстроен почетный караул, исполнены государственные гимны ГДР и ЧССР.

Заседание Исполнительного Бюро Президиума СКЮ

БЕЛГРАД, 19 сентября. (ТАСС). С участием Председателя Союза коммунистов Югославии И. Броз Тито здесь состоялось заседание Исполнительного Бюро Президиума СКЮ, на котором рассматривались актуальные вопросы внутреннего и международного положения, а также деятельность СКЮ. Исполнительное Бюро проинформировало Председателя СКЮ о ходе подготовки к десятому съезду СКЮ и третьей конференции СКЮ, а также о выполнении других непосредственных задач.

Исполнительное Бюро указало на необходимость более интенсивно вести конкретную борьбу за проведение политики партии, особенно «программы действий», принятой на второй конференции СКЮ. На заседании была подчеркнута необходимость усиления партийной дисциплины и повышения ответственности коммунистов за выполнение поставленных задач. Оно указало также на необходимость укрепления единства рядов Союза коммунистов на принципах демократического централизма и путем вывода из его состава тех коммунистов, которые не принимают линии СКЮ и не придерживаются ее.

СОТРУДНИЧЕСТВО В ОБЛАСТИ ТРАНСПОРТА

18 сентября в Москве открылось 43-е заседание постоянной комиссии СЭВ по транспорту. Обсуждаются вопросы, связанные с реализацией комплексной программы СЭВ по совершенствованию форм сотрудничества в области международного судоходства, в том числе создание новых судоходных линий. (ТАСС).

Космическая картография

НЬЮ-ЙОРК, 19 сентября. (ТАСС). Сотрудничество между СССР и США в области исследования и использования космического пространства в мирных целях успешно развивается. Специалисты Академии наук СССР и национального управления по аэронавтике и исследованию космического пространства США (НАСА) обменялись документацией о системах лунных координат и картографировании Луны. Они пришли к соглашению о совместной разработке основных принципов составления лунных карт с тем, чтобы создать карту Луны в масштабе 1 : 5.000.000.

Намечено также разработать общую базисную систему селенографических координат.

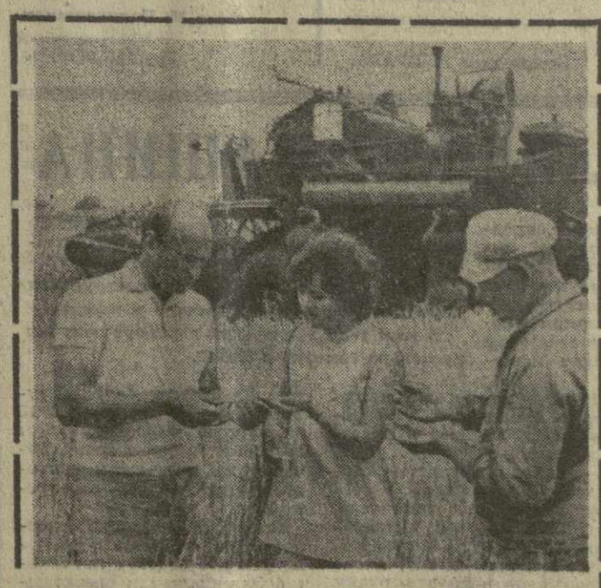

Каждый день приносит вести об успехах чехословацких хлеборобов, убирающих богатый урожай. Главные герои полей сегодня — механизаторы. Это не случайно. Все большее число машин помогает земледельцам.

На снимке: на полях сельскохозяйственного кооператива Хотин близ Комарно агрономы проверяют спелость зерна. На втором плане советский комбайн СК-4. Фото ЧТК—ТАСС.

Доклад К. Вальдхайма

НЬЮ-ЙОРК, 19 сентября. (ТАСС). Накануне открытия XXVII сессии Генеральной Ассамблеи ООН Генеральный секретарь Организации Объединенных Наций К. Вальдхайм опубликовал доклад Совету Безопасности о миссии своего специального представителя на Ближнем Востоке Гуннара Ярринга. В докладе приводятся многочисленные примеры, которые свидетельствуют о том, что Г. Ярринг прилагал настойчивые усилия для достижения мирного урегулирования на Ближнем Востоке. Однако на деле они не дали положительных результатов.

Миссия Г. Ярринга зашла в тупик в результате позиции Израиля, правительство которого игнорировало предложения специального представителя Генерального секретаря на Ближнем Востоке и одновременно совершало грубые акты агрессии против соседних арабских государств.

Наиболее откровенно циничное отношение Израиля к усилиям Г. Ярринга проявилось в его реакции на памятную записку специального представителя Генерального секретаря на Ближнем Востоке от 8 февраля 1971 года. В этой записке Г. Ярринг призывал обе стороны взять на себя предварительные обязательства, которые могли бы содействовать мирному решению ближневосточной проблемы. В то время как правительство Египта положительно откликнулось на призыв Г. Ярринга, Тель-Авив не дал никакого ответа, а спустя некоторое время объявил, что он не намерен уходить с оккупированных арабских территорий.

Вся деятельность миссии Г. Ярринга строилась на основе резолюции Совета Безопасности от 22 ноября 1967 года, предусматривающей вывод израильских войск с захваченных арабских земель. Эта резолюция была подтверждена вновь на XXVI сессии Генеральной Ассамблеи ООН. Срывая миссию Г. Ярринга, правительство Израиля, таким образом, бросает вызов всем странам — членам ООН, добивающимся мирного решения ближневосточной проблемы.

В своем докладе Генеральный секретарь ООН указывает, что, несмотря на крайне неблагоприятную обстановку, усилия в рамках миссии Г. Ярринга, направленные на мирное урегулирование ближневосточного конфликта, будут продолжены.

Сообщение агентства МЕН

КАИР, 19 сентября. (ТАСС). Президент Египта Анвар Садат и председатель Совета революционного командования Ливии Муамар Каддафи подписали в Триполи документы, касающиеся союза между Египтом и Ливией, сообщает агентство МЕН.

Как указывается в этих документах, президент нового государства, в состав которого войдут нынешние Египет и Ливия, будет избран в результате прямых выборов. Для руководства делами страны будет создано одно правительство. Объединенное государство будет также иметь одну политическую организацию и единую судебную систему. Его столицей будет Каир.

До завершения процесса создания нового государства создается временное объединенное политическое руководство в составе А. Садата и М. Каддафи.

Заявление А. Садата и М. Каддафи

КАИР, 19 сентября. (ТАСС). Президент Египта А. Садат и председатель Совета революционного командования Ливии М. Каддафи опубликовали совместное заявление, в котором осуждают агрессивные действия Израиля против арабских стран.

Преступные акты израильской военщины, применяющей напалм и бомбы против беззащитного населения деревень и лагерей для беженцев, отмечается в заявлении, говорят о том, что израильская агрессия направлена на уничтожение арабского народа Палестины и ликвидацию палестинского движения сопротивления.

В заявлении подчеркивается, что главным фактором, который сыграл решающую роль в поощрении Израиля на новую агрессию, явилась всесторонняя поддержка, оказываемая ему со стороны США.

Совещание советских и французских ученых и специалистов

19 сентября в Тбилиси открылось очередное IX советско-французское совещание по вопросам сотрудничества в исследовании и использовании космического пространства в мирных целях.

На совещании будут подведены итоги сотрудничества за прошедший год и обсуждены планы дальнейших совместных работ в области космической физики, космической метеорологии и аэрономии, космической связи, космической биологии и медицины.

Советскую делегацию на совещании возглавляет председатель Совета по международному сотрудничеству в области исследования и использования космического пространства при Академии наук СССР (Интеркосмос) академик Б. Н. Петров; французскую — президент Национального центра космических исследований Франции (КНЕС) профессор Ж. Ф. Денисс. (ГрузИНФОРМ).

НА ФРОНТАХ ИНДОКИТАЯ

НЬЮ-ЙОРК. 19 сентября. (ТАСС). Народные вооруженные силы освобождения Южного Вьетнама в ходе упорных боев овладели г. Бато в прибрежной провинции Куангнгай. Бато — один из трех крупных районных центров этой провинции. Как передает корреспондент агентства АП, ожесточенные бои идут и в других частях провинции. Силы освобождения наносят мощные удары по позициям марионеточных войск в районных центрах Модык и Дыкфо на побережье Южно-Китайского моря.

Под натиском патриотов подразделения марионеток вынуждены были оставить несколько укреплений близ г. Биньшон. Сайгонское командование спешно перебрасывает в провинцию Куангнгай подкрепления. Корреспондент агентства АП отмечает, что потери сайгонских войск в этом районе растут.

Стратегическая авиация США продолжает массированные налеты на территорию Южного Вьетнама. Минувшей ночью основными целями бомбардировок были северный военный сектор, центральное плато, а также районы, прилегающие к Сайгону.

ХАНОЙ, 19 сентября. (ТАСС). Пытаясь спасти от полного краха политику «вьетнамизации», поднять моральный дух марионеточной армии, американо-сайгонское командование бросило две отборные дивизии в освобожденную патриотами южновьетнамскую провинцию Куангчи, пишет в своем комментарии агентство печати Освобождение. В операции под кодовым названием «Лам шон-72», которая началась в конце июня, непосредственное участие принимали военно-воздушные и военно-морские силы США. В боевых действиях под Куангчи были заняты сотни самолетов стратегической и тактической авиации США, около 20 крейсеров и эсминцев 7-го американского флота.

Народные вооруженные силы освобождения Южного Вьетнама дали достойный отпор врагу, указывается в комментарии. За 82 дня ожесточенных боев в провинции Куангчи американо-сайгонские войска понесли колоссальные потери. По данным агентства, патриоты вывели из строя более 24 тысяч солдат марионеточной армии, сбили или уничтожили на земле 180 американских самолетов, подожгли 90 танков и бронетранспортеров.

ЛОНДОН, 19 сентября. (ТАСС). Силы освобождения Камбоджи ведут успешные боевые действия против пномпеньских войск на стратегическом шоссе № 1 (Пномпень — Сайгон). Корреспондент агентства Рейтер отмечает большие потери, которые понесли вчера части пномпеньской армии в ожесточенных боях близ того места, где эта магистраль пересекает р. Меконг. Представитель пномпеньской армии назвал обстановку в районе дороги № 1 «очень плохой». Артиллерия сил освобождения продолжает обстреливать противника, который под натиском патриотов оставляет одну позицию за другой.

НОВЫЕ ЖЕРТВЫ В ОЛЬСТЕРЕ

ЛОНДОН, 19 сентября. (ТАСС). В Ольстере по-прежнему гремят выстрелы и рвутся бомбы. Вчера в Лондондерри в ходе перестрелки между английскими солдатами и местными жителями было ранено несколько ирландцев. Взрывом бомбы выведена из строя линия электропередачи. Во время столкновения в Белфасте убит 19-летний юноша, несколько человек ранено. В Ньюри в результате взрыва бомбы убит один ирландец и двое других ранены.

По приказу английского командования в Лондондерри и Белфасте солдаты в поисках «террористов» наводняют магазины, кинотеатры и другие общественные места.

В то же время английские власти сквозь пальцы смотрят на деятельность активизировавшихся за последнее время ультра, которые угрожают репрессиями борцам за гражданские права в Северной Ирландии.

НИКТО НЕ ЗАБЫТ, НИЧТО НЕ ЗАБЫТО.

МЫ ГОРДИМСЯ ВАМИ, ЗЕМЛЯКИ!

414-я грузинская стрелковая дивизия осенью 1942 года вступила в борьбу с врагом. В боях за освобождение Краснодарского края фашисты понесли тяжелые потери, но и дивизия потеряла немало своих бойцов.

Особенно тяжелый бой приняла дивизия в феврале 1943 года при освобождении рыбацкого поселка Калабатка. Враг сопротивлялся упорно, дрался за каждый метр земли. Героям и мужество проявили в этом бою полки под командованием А. Шавлиашвили, Н. Гвецадзе, Г. Манагадзе. Велика заслуга политработников дивизии А. Лория, Л. Чиквинидзе, П. Джаджанидзе.

Особенно отличилась противотанковая рота 1375-го полка, все бойцы и командиры которой пали смертью храбрых. Все, кроме четверых. Сделав все, чтобы приостановить натиск врага, но, раненые, лишенные боевых средств, эти четверо прибегли к крайнему способу борьбы: бросились с гранатами под вражеский танк. Тогда, в суровое время войны, имена их установить не удалось. И подвиг долгие годы оставался безымянным.

Пожелтевшие от давности архивные материалы Великой Отечественной войны свидетельствуют: о поступке героев, очевидец его, бывший комиссар 1367-го полка А. Лория устно доложил заместителю командира дивизии подполковнику Г. Енукидзе, Енукидзе письменно сообщил о подвиге начальнику Политуправления фронта генерал-майору Емельянову, а тот — начальнику Политуправления Красной Армии Щербакову. О славной гибели неизвестных героев писали фронтовые газеты.

Прошли годы. О подвиге героев писали в своих воспоминаниях бывший начальник политотдела дивизии полковник В. Джанджгава и кандидат экономических наук М. Картозия.

На страницах газет появились статьи, заметки и письма: «Геройство совершено, героев нужно найти», «Ищем героев, может быть, вы их знали?!» и др. Многолетний поиск принес плоды.

Нодар Леонтьевич Чантуридзе, проживающий в Тбилиси, представил фотографию и полученное с фронта единственное письмо отца — Леонтия Федоровича Чантуридзе, погибшего в 1943 году. Он сообщал своей семье, что находится в 1375-м полку 414-й дивизии. На фотографии однополчане опознали одного из героев—Леонтия Чантуридзе из Земосимонети.

Для установления личности второго героя — Отара Качарава решающую роль сыграла опубликованная в Абашской районной газете статья «Кто знал Качарава?» Редактор газеты А. Кобалава обнаружил в семье жителя Абаша Платона Парнадзе фотографию и три письма Отара Платоновича Качарава, в феврале 1943 года без вести пропавшего на фронте. Из писем было видно, что он действительно числился в противотанковой роте 1375-го полка 414-ой дивизии. Так же, как и личность Чантуридзе, личность Качарава была опознана на фотографии большой группой ветеранов войны, сражавшихся с ним рядом. Таким образом, вторым героем, погибшим под вражеским танком 23 февраля 1943 года, является уроженец Абаша Отар Платонович Качарава.

Третьим оказался Михаил Чаквадзе, также из Абашского района.

Оставалось установить личность четвертого героя. Этот поиск увенчался успехом после статьи, опубликованной в горийской районной газете. На выступление газеты откликнулась Лили Гиунашвили—внучка погибшего в 1943 году Захария Гиунашвили, которая представила фотографию своего деда. А житель села Свенети Горийского района, бывший боец 1375-го полка 414-й дивизии Н. Ганджелашвили убедительно доказал, что его односельчанин Шакро Гиунашвили воевал вместе с ним и погиб под вражеским танком.

Таким образом, все четверо — Отар Качарава, Леонтий Чантуридзе, Михаил Чаквадзе и Захарий Гиунашвили совершили подвиг. Поиск завершен, личности героев установлены.

Ш. ПРАНГИШВИЛИ,
подполковник.

РУСТАВЕЛЕВЦЫ В НОВОМ СЕЗОНЕ

Начало нового сезона в театре всегда праздник для творческого коллектива. И к спектаклю, идущему в этот день, готовятся почти как к премьере. Актеры волнуются больше, чем обычно, тревожатся постановщики, радостно возбуждены зрители. Сегодня такой день в Тбилисском государственном академическом театре имени Шота Руставели. Новый сезон открывается спектаклем «Мост» по пьесе А. Чхаидзе.

Вчера наш корреспондент встретился с директором театра имени Руставели О. Д. Кинкладзе и попросил его поделиться творческими планами коллектива.

— Труженики нашей республики с воодушевлением готовятся к 50-летию образования Союза ССР. Читателям нашей газеты было бы интересно узнать, как ваш коллектив собирается отметить этот славный юбилей?

— Во-первых, вскоре после начала нового сезона театр выедет на гастроли в столицу Армянской ССР — Ереван. Туда мы везем лучшие работы прошлых лет: спектакли «Ханума» А. Цагарели, «Мачеха Саманишвили» Д. Кадиашвили, «Вчерашние» Ш. Дадиани, «Мост» А. Чхаидзе, «Антигона» Ж. Ануйя. Выступать будем в помещении театра имени Сундукяна. В это же самое время коллектив ереванского театра будет гостем тбилисцев. Обменные гастроли двух больших драматических коллективов республик-соседей — еще одно проявление нерушимой дружбы народов-братьев.

Во-вторых, в дни юбилея мы покажем два спектакля по пьесам драматургов братских республик: «Человек со стороны» — ленинградского автора И. Дворецкого (режиссер Т. Чхеидзе) и «Часовщик и курица»—украинского драматурга И. Кочерги (режиссер Р. Стуруа).

— Какие новые постановки увидят зрители на сцене вашего театра в нынешнем сезоне?

— После возвращения из Еревана состоится премьера спектакля «Заря Колхиды» по пьесе К. Лордкипанидзе. Режиссер-постановщик заслуженный деятель искусств Грузинской ССР Л. Мирцхулава, художник Г. Гуния, музыка Г. Сихарулидзе. Следующей работой этого режиссера будет постановка новой пьесы М. Элиозишвили «Лале». В портфеле театра есть также пьесы Р. Габриадзе «Чудаки», Г. Нахуцришвили «Калмасоба».

Доброй традицией коллектива является ознакомление грузинских зрителей с произведениями зарубежной классической и современной драматургии. Продолжением этой традиции будет постановка пьесы английского драматурга Г. Пинтера «Сторож», а также трагедии Шекспира «Юлий Цезарь», драмы Г. Ибсена «Доктор Штокман», которые включены в перспективный план.

— Отар Данилович, скажите, пожалуйста, как расценивает художественный совет театра творческие результаты прошлого сезона?

— В общем работой коллектива в минувшем сезоне мы довольны. Совсем неплохо, что в репертуаре были две пьесы на современную тему: «Нежданный гость» и «Забытая история» Т. Чиладзе. Хорошим получился спектакль «Вчерашние» Ш. Дадиани. Отрадным фактом является укрепление содружества театра с драматургами. В частности с М. Элиозишвили, Г. Нахуцришвили, Р. Габриадзе, О. Иоселиани. Включение в репертуар нынешнего сезона их новых произведений — результат творческих контактов, которые, мы надеемся, будут постоянно расширяться. Роль такого содружества трудно переоценить. В нем — залог надежного репертуара, дальнейшего развития творческих поисков в изображении образа современника.

Прошлый сезон нашего театра характерен еще одним важным явлением в жизни коллектива. Мы ближе познакомились со зрителем. Этому способствовали многочисленные обсуждения, когда присутствовавшие на спектакле зрители (нередко это бывали люди с одного предприятия, из одного вуза, научного учреждения), тотчас по его окончании обменивались мнениями, высказывали замечания, пожелания. Такой живой контакт работников театра с аудиторией приносит большую пользу. Он позволяет взглянуть на свое творчество со стороны, исправить какие-то неточности, помогает глубже, точнее видеть образ, его трактовку. Эту же цель преследуют творческие отчеты отдельных актеров, с которыми они выступали непосредственно на предприятиях Тбилиси. Нужно полагать, что эта добрая, полезная традиция найдет самое широкое продолжение в новом театральном сезоне.

— Отар Данилович, а доволен ли коллектив вашего театра вниманием к спектаклям театроведов, их критическими выступлениями?

— Если честно, то, к сожалению, не доволен. Вот почему хочется еще раз подчеркнуть, что постановление ЦК КПСС «О литературно-художественной критике» весьма своевременно. То, что театроведы сказали о постановках нашего коллектива в прошлом сезоне, не удовлетворяет ни в количественном, ни в качественном отношении. Критика в наш адрес носит эпизодический характер. Полагаю, что нет нужды напоминать: гражданский и профессиональный долг театроведов — принципиально, своевременно откликаться на каждую работу театра. Нельзя забывать о том, что каждое квалифицированное выступление театроведа способствует формированию, воспитанию вкуса зрителей. Хочется надеяться, что нынешний сезон явится переломным в деятельности театральных критиков.

Беседу вела Л. ПРАГА.

Горячая пора сейчас на Цхакаевском консервном заводе. Идет переработка фруктов и овощей нового урожая. На заводе недавно освоен серийный выпуск ткемалевой подливки «Весна». Эта продукция получила государственный Знак качества и отгружается далеко за пределы нашей республики.

На снимке: браковщица Цхакаевского консервного завода Л. Путкарадзе проверяет качество ткемалевой подливки «Весна» перед отгрузкой.

Фото И. Наникашвили. (Фотохроника ГрузИНФОРМа).

КОНЦЕРТЫ ЭСТОНСКИХ ДРУЗЕЙ

РУСТАВИ. (Корр. «Зари Востока»). В гости к руставским строителям приехали солисты эстрадно-вокальных ансамблей столицы Эстонии. Они выступают с концертами на строительных площадках, в поселках, и клубах строителей. Это ответный визит эстонских друзей на прошлогодний приезд в Таллин коллективов художественной самодеятельности руставских строителей.

Друзья из Эстонии пробудут в Рустави несколько недель.

В сельской библиотеке

Более четырех десятков лет насчитывает история Синагурской сельской библиотеки Джавского района. Здесь всегда многолюдно. Опытный библиотекарь Д. Дьяконова всегда посоветует читателям, что прочесть, поможет подобрать книги.

В библиотеке регулярно проводятся читательские конференции.

С. ДЖУСОЕВ.

Светлый образ

Людмила Владимировна Маяковская. Это имя знают все, кому дорого творчество великого пролетарского поэта В. Маяковского. Сестра пламенного трибуна революции, она долгие годы жизни посвятила бережной охране всего, что связано с Владимиром Маяковским.

И вот не стало среди нас этой замечательной женщины. Она скончалась на 89-м году жизни.

Мы всегда будем помнить светлый образ сестры великого поэта, горячо любившей Грузию.

В. ЛАПЕРАШВИЛИ,
кандидат филологических наук.

СПОРТ СПОРТ

Премия советскому фильму

БЕЛГРАД, 19 сентября. (ТАСС). Торжественным вручением наград в югославском городе Крань завершился международный фестиваль спортивных и туристических фильмов.

Большая премия Крани — гостеприимного хозяина фестиваля присуждена делегации СССР за лучший подбор кинокартин для демонстрации, отражающих развитие спорта в союзных и автономных республиках. Первой премии за режиссерскую работу удостоен советский режиссер Э. Климов за фильм «Спорт, спорт, спорт». Специальный диплом жюри получили кинодокументалисты Эстонии, создавшие ленту «Лето во льдах».

Главную награду фестиваля — «Золотой Триглав» (Триглав — самая высокая гора в Словении) получил фильм французского режиссера Р. Поланески «Уикэнд чемпиона», повествующий об английском мотогонщике Д. Стюартс.

В фестивале, продолжавшемся пять дней, приняли участие кинематографисты Англии, Венгрии, Италии, Канады, Польши, Румынии, СССР, США, Франции, ФРГ, Югославии, Японии и других стран.

За Олимпиадой — Олимпиада...

БЕЛГРАД, 18 сентября. (ТАСС). Двадцатая Всемирная шахматная Олимпиада торжественно открылась сегодня в югославском городе Скопле.

Живописная столица горной республики Македонии, расположенной на юге страны, более трех недель будет и шахматной столицей мира. Никогда еще за свою 45-летнюю историю Олимпиада не собирала такого числа мужских команд — более шестидесяти. Участники будут играть в специально переоборудованных к началу этого крупнейшего международного шахматного форума залах традиционной ежегодной ярмарки.

В Скопле прибыла трехтысячная «армия» шахматистов, тренеров, официальных лиц. Организаторы встретили их тепло и радушно. Шахматисты живут в «олимпийской деревне», а сотни туристов заполнили гостиницы и многие частные квартиры.

Вчера начались полуфинальные встречи мужских команд, разделенных по жребию на восемь групп. Две сильнейшие в каждой группе выходят в финальный турнир. Команда, занявшая в нем первое место по круговой системе, будет провозглашена чемпионом Олимпиады. Советские шахматисты попали в первую группу, где вместе с ними выступают команды Кубы, Люксембурга, Доминиканской республики, Финляндии, Бельгии и Дании.

Впервые в том же месте и в то же самое время свою Олимпиаду проводят и шахматистки. У них заявки поступили из 23 стран (по счету это пятый командный шахматный чемпионат мира среди женщин). Шахматистки стартуют 25 сентября. Состав нашей сборной Всесоюзная шахматная федерация назовет на днях.

Уже сообщалось, что Советский Союз на состязаниях в Югославии представляют экс-чемпионы мира Тигран Петросян, Василий Смыслов и Михаил Таль, а также гроссмейстеры Виктор Корчной, Анатолий Карпов и Владимир Савон (игры проходят на четырех досках). С 1952 года, когда советская мужская команда начала выступать на Олимпиаде, она ни разу не уступала пальму первенства, став десятикратным победителем.

Югославия уже второй раз принимает у себя сильнейших шахматистов мира — она была хозяйкой Олимпиады в 1950 году.

Во время нынешних соревнований состоится конгресс Международной шахматной федерации, на котором, возможно, будет рассмотрен вопрос о матче-реванше между Борисом Спасским и Робертом Фишером.

Встреча с олимпийским чемпионом

СУХУМИ. (Корр. «Зари Востока»). Представители общественности столицы Абхазии, юные пионеры, друзья устроили в Сухумском аэропорту теплую встречу своему прославленному земляку чемпиону Мексиканской и Мюнхенской олимпиад заслуженному мастеру спорта Виктору Санееву.

Первый секретарь Абхазского обкома комсомола П. Барциц тепло приветствует и поздравляет олимпийского чемпиона. С ответным словом выступил В. Санеев.

— 50 золотых медалей, — сказал он, — подарок советских спортсменов предстоящему юбилею — 50-летию со дня образования СССР.

ТУРНИРНАЯ ХРОНИКА

● *Баскетболисты рижской команды ВЭФ вышли победителями турнира на кубок газеты «Глос щецински», завершившегося в польском городе Щецине. Советская команда опередила местный клуб «Погонь», пражскую «Спарту» и баскетболистов Дании.*

● *Первый чемпионат мира по плаванию, прыжкам в воду и водному поло состоится в 1973 году в Белграде с 1. по 9 сентября. Такое решение приняла Международная федерация плавания (ФИНА). Состязания предполагается провести на водном стадионе «Ташмайдан», имеющем два бассейна олимпийских стандартов.*

Редактор Ш. КАРКАРАШВИЛИ.

ЯЗЫКОМ ФОТОГРАФИЙ

В Сухуми в помещении Выставочного зала Союза художников Абхазии открылась экспозиция художественной фотографии, посвященная 50-летию образования Союза ССР. Выставка организована Абхазским областным советом профсоюзов, Абхазским обкомом комсомола и Союзом журналистов Абхазии.

На выставке представлено свыше 80 работ фотолюбителей и фотожурналистов Абхазии. Среди них работы И. Шенгелия, С. Короткова, И. Чохонелидзе, М. Тарасова, И. Гагуа, И. Дорошенко, В. Маглакелидзе, И. Раевского и других.

Работы абхазских мастеров отображают многогранную жизнь трудящихся автономной республики, ее курорты, достижения в различных отраслях народного хозяйства.

В первый день выставку посетили тысячи любителей фотоискусства. Выставка в Сухуми продлится две недели.

Д. ШЕЛИЯ.
(Корр. «Зари Востока»).

ЯК-40 — ОТЛИЧНАЯ МАШИНА

ЯК-40, новый реактивный самолет, предназначенный для местных воздушных линий, по своей популярности и восторженным отзывам специалистов может стать в один ряд со своими старшими братьями — ТУ-104, ИЛ-18, ТУ-154. Авиакомпании многих стран стремятся закупить этот советский самолет. ЯК-40 прошел сертификат годности в Италии, ФРГ, а сейчас проходит во Франции, произвел демонстрационные полеты в Америке: попадал в снежные бури, тропические ливни и везде демонстрировал высшую степень надежности и комфорта.

В этом году Тбилисский аэропорт получил несколько самолетов ЯК-40.

ПРЕЖДЕ чем занять место пассажира самолета, я наблюдал за полетом и посадкой ЯК-40, уже зная его летно-технические характеристики: крейсерская скорость — 550 километров в час, набор высоты — 7.200 метров, короткий пробег при взлете и посадке. При посадке ЯК-40 маневрен, может приземляться на самой крохотной площадке, даже на гравии. Трап из самолета выбрасывается автоматически. Много времени, рабочих рук и перронной механизации сэкономит эта модернизация.

Быстрота и комфорт—главные достоинства ЯКа.

— До Батуми летим в два раза быстрее, чем летали на поршневых самолетах, — говорит бортпроводница В. Гришина. — Никто не жалуется, что уши закладывает, отлично работают кондиционеры. Большое спасибо замечательным советским авиаконструкторам за этот чудесный подарок.

Начинается посадка пассажиров. Командир Г. Элгендашвили приглашает в пилотскую кабину.

— Самолет полностью оборудован автоматикой. У него три реактивных двигателя. Все предусмотрели авиаконструкторы, даже такую мелочь, как пепельницу, вмонтированную в правую ручку кресла пилота, — объясняет командир корабля.

Стремительный разбег, взлет, набор высоты, и через пару-другую минут мы в горизонтальном полете. Полчаса летим над облаками. Скоро Батуми. Командир и второй пилот В. Любинов внимательно вглядываются в локатор.

— Засветики, — говорит второй. — По трассе — грозовые облака.

— Будем обходить, — отвечает Элгендашвили.

Я тоже вглядываюсь в экран локатора и вижу в левом углу маленькие белые пятна. Самолет переходит на снижение. За бортом белесый туман. Но он не страшен. На 15 километров отклонившись от трассы и миновав грозу, посадку на Батумском аэродроме производим своевременно.

Пока идет заправка самолета и подготовка к обратному рейсу, беседую с летчиками. Элгендашвили рассказывает об экипаже. Командир и второй пилот уже шесть лет вместе бороздят небо. Бортмеханик Ю. Чантурия летает с ними три года. Стажировку и освоение новой машины проходили вместе.

Любимов на прощанье задает вопрос.

— Ну как, довольны полетом?

Беру на себя смелость от лица всех пассажиров ответить утвердительно.

— Это самое главное, — радостно улыбаются пилоты.

Т. КАЛАТОЗИШВИЛИ,
сотрудник газеты «Авиатор Грузии».

ОБЪЯВЛЕНИЯ

с 7 по 22 октября 1972 года

В помещениях Академического театра им. Ш. РУСТАВЕЛИ и театра им. С. ШАУМЯНА

ГАСТРОЛИ
АРМЯНСКОГО АКАДЕМИЧЕСКОГО ТЕАТРА ИМЕНИ **Г. СУНДУКЯНА**

Производится предварительная продажа билетов.

ТЕЛЕВИДЕНИЕ

СЕГОДНЯ:

По первой программе. 10.00 — Программа. 10.05 — **В помощь школам.** Химия. 10.30 — Киноочерк — «Побратимы». 11.00 — Художественный фильм «Польский альбом». II серия. 12.05 — **В помощь школам.** Химия (повторно). 12.30 — Киноочерк «Возвращение света». 12.45— **Из Москвы.** «Музыкальный календарь». 13.20 — Документальные фильмы. 17.00— Программа. 17.05 — **В помощь врачам.** 17.45 — **Для детей.** Короткометражный фильм «Петушок и подсолнух». 18.30 — Новости. 18.35 — Объявления. 18.40— Решения XXIV съезда КПСС в действии». Документальный фильм «Репортаж из кабинета» (на грузинском языке). 19.00 — Цветное телевидение Грузии — «Чудеса природы». 19.40—**Из Москвы.** «Союз нерушимый». Дагестанская АССР. 20.10 — «Депутат и жизнь» (повторно). 20.35 — «Моамбе» — информационная программа. 21.00 — Концерт. 21.40 — Пятилетка в действии. «Превратим животноводство в рентабельную отрасль». 21.55 — Программа на 21 сентября. 22.00 — **Из Москвы.** «Время». 22.30 — Перед открытием занавеса. **По второй программе.** 17.00 — Программа. 17.05 — Учительский час. Математика. 17.50 — **В помощь школам.** Биология. 18.35 — Объявления. 18.40 — **Для учащихся техникумов.** Лекция по технической механике. 19.25— Лекция по черчению. 20.25— Киноафиша.

ТЕАТР

СЕГОДНЯ:

Тбилисский государственный ордена Трудового Красного Знамени русский драматический театр имени А. С. Грибоедова — «Не тревожься, мама!» (в 18 час.).

АДРЕС РЕДАКЦИИ: 380008, Тбилиси 8 пр. Руставели, 42

ТЕЛЕФОНЫ: приемная — 93-11-58; заместители редактора — 93-18-54, 93-18-07; ответственный секретарь — 93-17-06; заместители ответственного секретаря — 93-52-00; ОТДЕЛЫ: партийной жизни — 93-15-01; пропаганды марксистско-ленинской теории — 93-16-27; промышленности, транспорта и товарооборота — 93-22-34; сельского хозяйства — 93-15-19; литературы и искусства — 99-93-28; науки, вузов и школ — 99-50-61; писем и массовой работы — 93-13-54, 93-22-19; республиканской информации — 93-17-56; иностранной информации — 93-11-01; иллюстрации — 99-89-65; сектор корреспондентской сети и обзоров печати — 93-18-59; машинописное бюро — 93-18-03; библиотека — 99-69-21; заведующий редакцией — 93-24-17; бухгалтерия — 93-93-95; прием объявлений — 93-93-94.

ТИПОГРАФИЯ ИЗДАТЕЛЬСТВА ЦК КП ГРУЗИИ. 380008, ТБИЛИСИ-8, УЛ. ЛЕНИНА, 14.

ИНДЕКС 66432 УЭ 04145