ЗАРЯ ВОСТОКА

Пролетарии всех стран, соединяйтесь!

ზარია ვოსტოკა
საქართველოს კპ
ცენტრალური კომიტეტის,
საქართველოს სსრ უმაღლესი
საბჭოსა და საქართველოს სსრ
მინისტრთა საბჭოს ორგანო

ГАЗЕТА ВЫХОДИТ С ИЮНЯ 1922 ГОДА

Орган ЦК КП Грузии, Верховного Совета Грузинской ССР и Совета Министров Грузинской ССР

№ 152 (15216) ● ВТОРНИК, 1 ИЮЛЯ 1975 ГОДА ● Цена 2 коп.

XXV СЪЕЗДУ КПСС — ДОСТОЙНУЮ ВСТРЕЧУ

ВЫСОКИЙ ТРУДОВОЙ НАКАЛ ▲ В СЧЕТ ДЕСЯТОЙ ПЯТИЛЕТКИ ▲ ДОБРАЯ ИНИЦИАТИВА ПОДДЕРЖАНА

УДАРНЫМИ ТЕМПАМИ

Достойный подарок XXV съезду КПСС готовят коллективы дорожных ремонтно-строительных управлений №№ 2, 4, 14 и Тбилисского опытно-экспериментального завода металлических конструкций и ремонта дорожной техники. Широко развернув социалистическое соревнование, включив в дело новые резервы производства, труженики этих предприятий Министерства автомобильных дорог Грузинской ССР обязались досрочно, к 5 декабря, сдать в эксплуатацию новый автодорожный мост через Куру.

Строится он на 19-м километре Военно-Грузинской дороги близ Мцхета. Новый мост существенно разгрузит поток автотранспорта в этом районе, повысит безопасность движения — по нему пойдет один поток транспорта, а по действующей ныне трассе — встречный.

Ударными темпами трудятся на строительстве моста коллективы ДРСУ №№ 2 и 4. Лидерами предсъездовского соревнования стали в эти дни монтажник В. Булиашвили и крановщик Н. Осепашвили.

Высок трудовой накал в коллективе опытно-экспериментального завода металлических конструкций и ремонта дорожной техники.

Д. ДЖИДЖЕЙШВИЛИ,
секретарь Грузинского республиканского комитета профсоюза рабочих автотранспорта и шоссейных дорог.

Обязательство раньше срока

Коллектив Горийского хлопчатобумажного комбината энергично борется за претворение в жизнь почетной задачи — выпустить до конца года сверхплановой продукции на 1.600 тысяч рублей.

На четыре дня раньше срока выполнено полугодовое задание по выпуску валовой продукции. В целом за шесть месяцев сверх плана выдано продукции на 980 тысяч рублей, т. е. на 180 тысяч рублей больше, чем предусмотрено полугодовым обязательством.

Сейчас на комбинате ширится соревнование за достойную встречу XXV съезда КПСС.

А. ТАБАТАДЗЕ.
(Корр. «Зари Востока»).

ПОМОЩНИКИ НАШЕЙ ПРЕССЫ

Рабочий машиностроительного завода города Красный Луч Ворошиловградской области Н. Ельшин принес в редакцию местной газеты «Знамя коммунизма» заметку о товарищах по труду. Там заинтересовались автором, предложили испытать силы на более сложной теме. Постепенно из него сформировался активный рабочий корреспондент. Примечательны слова рабкора из письма в «Правду»: «Всякий раз, когда пишешь о хорошем человеке, самому хочется не подкачать. Вот и выходит, что я своим героям помогаю, а они мне».

Разными путями к сотрудничеству в советской печати приобщаются ее добровольные помощники — рабочие и сельские корреспонденты. Это передовики производства, ударники коммунистического труда, инициаторы патриотических начинаний, люди с общественной жилкой. К ним можно с полным правом отнести слова товарища Л. И. Брежнева, сказанные на встрече с избирателями Бауманского избирательного округа столицы: «Сегодня наш рабочий, советский колхозник, советский интеллигент — это человек, который не просто сознательно и инициативно относится к своему труду, но и, как правило, живет интересами более широкими — интересами своего предприятия, района, области, республики, всей своей Родины».

Центральный Комитет КПСС высоко оценивает роль рабселькоровского движения, считает его одной из действенных форм проявления трудовой и политической активности масс, их непосредственного участия в управлении делами общества. О том, как успешнее решать большие задачи этого движения в современных условиях, шла речь на представительных рабселькоровских слетах и съездах в Ленинграде, Свердловске, Ереване, Таллине, Донецке, Николаеве и других городах, которые состоялись в последнее время.

Широкий показ всенародной борьбы за осуществление предначертаний XXIV съезда КПСС, развитие социалистического соревнования, пропаганда опыта правофланговых пятилетки, критика недостатков в работе — вот главное поприще действий активистов печати, источник тем для их содержательных выступлений.

Общественные начала получают все большее развитие в деятельности нашей прессы. Хорошо зарекомендовали себя рабселькоровские смотры резервов народного хозяйства, рейды и посты на решающих участках производства. Только в Белоруссии в таких рейдах по маршрутам технического перевооружения предприятий участвовало свыше 40 тысяч человек. При многих редакциях плодотворно действуют советы новаторов и специалистов, внештатные отделы и редколлегии тематических страниц, общественные приемные. Их состав формируется из людей авторитетных, отличающихся принципиальностью, творческим огоньком. Подбор таких активистов и обучение журналистскому мастерству — дело нелегкое, кропотливое, но оно, как правило, дает отрадные результаты. Газеты, располагающие сетью внештатных объединений, лучше информированы о событиях, перспективах развития экономики и культуры района, области, края, глубже и оперативнее освещают вопросы местной жизни.

Особенно необходима постоянная опора на актив в многотиражной печати. При фабрично-заводских газетах, как известно, создаются общественные редколлегии. К сожалению, некоторые партийные комитеты формируют их скорее для «представительства», чем для деловой работы. Подобного рода недостатки отмечались на семинарах редакторов многотиражек предприятий черной металлургии, тяжелого машиностроения, текстильной промышленности. Случается еще и так, что наряду с выполнением обязанностей членов редколлегий, которые требуют большой затраты сил, на энтузиастов, не считаясь с этим, возлагают множество дополнительных поручений. Надо с высокой ответственностью подходить к формированию редакционных коллегий и других общественных органов прессы.

Одна из важнейших задач партийных комитетов и редакций газет — развивать принципиальную критику, давать решительный отпор любым попыткам ее зажима или игнорирования. А такие попытки бывают, кое-где рабселькоров, выступивших в печати с острыми сигналами, даже упрекают, что им, дескать, «не дорога честь коллектива». Недавно «Правда» сообщала о вопиющем факте, когда руководители одной из строительных организаций Ярославской области потребовали от рабкора прекратить писать в газеты. Он «посмел ослушаться», и его понизили в должности. Бюро Ярославского обкома КПСС вынесло строгое партийное взыскание зажимщикам критики, рабочий корреспондент восстановлен на прежнем месте.

По каждому критическому выступлению следует добиваться принятия обоснованных и эффективных мер. Только это создает условия для развития критики, необходимость и значение которой с новой силой подчеркивается в постановлении ЦК КПСС «О состоянии критики и самокритики в Тамбовской областной партийной организации». Пропагандируя передовой опыт, указывается в этом постановлении, печать должна глубже вскрывать недостатки в работе, анализировать их причины, активнее привлекать к обсуждению актуальных вопросов рабочих и сельских корреспондентов, острее реагировать на факты отписок и пренебрежительного отношения отдельных работников к выступлениям газет.

Ежегодно в ряды активистов советской прессы вливается новое пополнение. Это обязывает партийные комитеты, журналистские коллективы развивать и совершенствовать массовую работу редакций. Вместе с организациями Союза журналистов СССР они призваны постоянно заботиться о повышении качества занятий в рабселькоровских университетах, в школах активистов, улучшать организацию тематических семинаров, творческих встреч, индивидуальную помощь опытных журналистов внештатным авторам.

Движение рабочих и сельских корреспондентов — яркое выражение демократизма советского общественного строя, свидетельство подлинно народного характера нашей печати. Самоотверженной работой на своих трудовых постах, злободневными выступлениями в газетах, на телевидении и радио помогать партийным организациям, производственным коллективам, в борьбе за успешное завершение девятой пятилетки, за достойную встречу XXV съезда КПСС — патриотический долг многомиллионной армии активистов прессы.

«ПРАВДА», 30 июня.

▲ КОЛЛЕКТИВ ТБИЛИССКОГО КЕРАМИЧЕСКОГО КОМБИНАТА начал трудиться в счет десятой пятилетки. Здесь широко развернулось социалистическое соревнование за достойную встречу XXV съезда КПСС. Сейчас коллектив предприятия трудится под девизом «XXV съезду КПСС — 25 ударных декад!».

На снимке: передовые производственники Тбилисского керамического комбината [слева направо] обжигальщик Д. Самхарадзе, ставельщики А. Ментешашвили и В. Чконидзе. Сейчас они трудятся в счет мая 1976 года и возглавляют предсъездовское социалистическое соревнование.

Фото В. Моргунова. (Фотохроника ГрузИНФОРМа).

ПО родной СТРАНЕ

Сообщают корреспонденты ТАСС

КАЛИЙНЫЙ ГИГАНТ В СТРОЮ

Государственной комиссией подписан акт о приеме в эксплуатацию южного горно-обогатительного комплекса второго Соликамского рудоуправления комбината «Уралкалий», его производительность два с половиной миллиона тонн удобрений в год. Строители и монтажники с честью выполнили обязательство, принятое в ответ на приветствие ЦК КПСС и Совета Министров СССР по случаю досрочного пуска первой очереди предприятия: новый комплекс вступил в строй намного раньше срока.

НА ТРАССЕ УСТЬ-КУТ — ЗВЕЗДНЫЙ

Строители управления «Ангарстрой» завершили полугодовое задание по сооружению западного участка Байкало-Амурской магистрали. Особенно напряженные работы ведутся на головном 64-километровом участке трассы Усть-Кут—Звездный.

Готовя достойную встречу XXV съезду КПСС, строители решили в августе закончить сооружение моста через Лену, а до конца года пустить первый поезд от Усть-Кута до Звездного.

«КЛИМАТ» ДЛЯ КамАЗа

С подъездных путей харьковского завода «Кондиционер» отгружена последняя в счет полугодового задания партия установок искусственного климата для КамАЗа. За шесть месяцев автогиганту в Набережных Челнах поставлено 55 таких агрегатов общей производительностью свыше шести миллионов кубометров чистого воздуха в час.

Специалисты предприятия унифицировали большинство узлов и деталей установок, что значительно ускорило их изготовление.

РАДУГИ НАД ПОЛЯМИ

Над тамбовскими полями — радуги дождевальных установок. 100-тысячный гектар тоже оросили земледельцы области. Благодатную влагу получили многолетние травы, культурные пастбища, плантации сахарной свеклы, кукурузы, овощей. Мастера хозяйств обязались полить рекордную за все годы площадь — 130 тысяч гектаров.

30 июня.

НАВСТРЕЧУ ПЛЕНУМУ ЦК КП ГРУЗИИ

ВРЕМЯ ТОРОПИТ

Фермам республики—корма собственного производства

Добрая инициатива тетрицкароийских кормодобытчиков находит широкую поддержку. В колхозах и совхозах республики развертывается соревнование под девизом: обеспечить фермы кормами собственного производства. Повсюду сейчас ведется борьба за то, чтобы заготовить больше сенажа, соломы, сена, корнеплодов, других ценных кормов для общественного животноводства.

И все же в отдельных районах, колхозах и совхозах пока еще не добились четкой организации работ, не используются все резервы кормопроизводства. Об этом свидетельствуют факты, изложенные в сообщениях корреспондентов «Зари Востока».

ГОТОВЯСЬ К ЗИМОВКЕ

Погода в Юго-Осетии благоприятна — дожди способствуют обильному травостою. Есть возможность произвести нынешним летом не один, а два-три укоса. Но для этого нужно своевременно и организованно убрать первый урожай.

Кормодобытчики Цхинвальского района уже заготовили более 2.000 тонн сенажа. Но это только начало. Всего предстоит заложить 9.250 тонн сенажа и 9.343 тонны силоса, что значительно больше, чем было запасено в минувшем году.

В Ередвском совхозе организована двухсменная работа. У сенажных траншей — круглосуточное дежурство. Заготовка сенажа ведется с точным соблюдением технологии. Хозяйство вдоволь обеспечит скот на зиму высокопитательными кормами.

— Ни одного грамма соломы не купим на стороне, — с уверенностью говорит председатель колхоза села Кизиси Р. Алборов. — Наши кормодобытчики прилагают все усилия к тому, чтобы фермы были обеспечены кормами собственного производства.

Эту же цель преследуют в колхозах сел Кехви и Дмениси, хотя здесь ограничена площадь естественных угодий и сенокосов. Хозяйства решили взять с каждого гектара как можно больше кормов.

К сожалению, этого не скажешь в отношении Тамарашенского совхоза. Ежегодно здесь в селах Рустави и Додоти не скашиваются обширные участки, хотя они и труднодоступны. Правда, в нынешнем году совхоз, скооперировавшись с другими хозяйствами, собирается использовать их с большей эффективностью.

А. ДЖИОЕВ.
(Корр. «Зари Востока»).

РАСТУТ НАДОИ МОЛОКА

Батумский совхоз племенного животноводства. Коллектив этого хозяйства настойчиво повышает продуктивность животных. Так, за минувшие пять месяцев здесь от каждой коровы в среднем надоили 1.112 килограммов молока. Это на 178 килограммов больше, чем было надоено в соответствующий период прошлого года. Общее производство молока увеличено на 840 центнеров.

Успех на фермах прежде всего объясняется умелой организацией работ по заготовке кормов. В совхозе не очень велика площадь под кормовыми культурами, но используется она с предельной отдачей. Гектар земли здесь дает обильный урожай, и вместе с тем корма эти высокопитательны.

Коллектив совхоза взял на себя повышенные обязательства. Решено к 7 ноября выполнить годовой план производства молока. Дополнительно к заданию животноводы обещают заготовить 200 тонн этой ценной продукции.

Р. ПЕРАДЗЕ.
(Корр. «Зари Востока»).

ОПЫТ УЧИТ

В последнее время колхозы и совхозы Зугдидского района больше стали уделять внимания производству кормов для общественного животноводства. В минувшем году, например, в районе было заготовлено 12.533 тонны кормов вместо плановых 12.311. Но сенажа зугдидцы заготовили меньше, чем это было предусмотрено заданием, — 1.419 тонн вместо 1.500. Зато в нынешнем году здесь собираются обеспечить фермы сенажом в количестве 3.500 тонн.

В соревновании за выполнение возросшей программы лучших результатов добиваются колхозы имени Маркса села Кахати, «Сакартвело» села Рухи, имени Сталина села Ингири, села Джихашкари. Во всех этих хозяйствах организованно ведется сенокос, кормодобытчики и стремятся заготовить как можно больше сенажа.

Но в районе есть и такие хозяйства, которые медленно развертывают работы по заготовке сенажа или вообще ими не занимаются. Среди них — колхозы сел Ткаия (председатель Г. Кардава), Григолиши (председатель М. Рогава), Орджоникидзе (председатель Р. Кварацхелия), Октомбери (председатель К. Алмасия), Чхория (председатель Ш. Микава) и некоторые другие хозяйства.

На селе сейчас ответственная пора. Нельзя терять ни дня, ни часа. Опыт учит: чем больше кормов, тем выше продуктивность общественного животноводства.

М. ГОГОХИЯ.
(Корр. «Зари Востока»).

НА МАРШЕ ПЯТИЛЕТКИ

Коллективы промышленных предприятий в ответ на Обращение Центрального Комитета КПСС к партии, к советскому народу, широко развернув социалистическое соревнование за выполнение заданий завершающего года пятилетки, добились новых трудовых успехов. Как сообщают ЦСУ Украинской, Белорусской, Литовской, Армянской, Туркменской и Эстонской ССР, работники промышленности этих республик досрочно завершили выполнение плана первого полугодия по реализации продукции и производству большинства важнейших видов изделий.

Этими республиками дополнительно к плану выпущено и реализовано продукции на сотни миллионов рублей. (ТАСС).

ПРИБЫТИЕ ПРЕМЬЕР-МИНИСТРА ТРИНИДАДА И ТОБАГО

По приглашению Советского правительства 30 июня в Москву с официальным визитом прибыл Премьер-Министр Тринидада и Тобаго Эрик Юстас Вильямс.

На аэродроме, украшенном государственными флагами Тринидада и Тобаго и Советского Союза, высокого гостя встречали Председатель Совета Министров СССР А. Н. Косыгин, заместители Председателя Совета Министров СССР И. В. Архипов, В. А. Кириллин, первый заместитель министра иностранных дел СССР В. В. Кузнецов, другие официальные лица.

На летном поле был выстроен почетный караул. Прозвучали государственные гимны двух стран.

А. Н. Косыгин и Э. Ю. Вильямс обошли строй советских воинов.

Премьер-Министра тепло приветствовали представители трудящихся Москвы.

Улицы столицы, по которым проезжал кортеж автомашин с почетным эскортом мотоциклистов, были украшены государственными флагами Тринидада и Тобаго и Советского Союза, приветственными транспарантами.

(ТАСС).

ОТВЕТНЫЙ ВИЗИТ СОВЕТСКИХ ВОЕННЫХ КОРАБЛЕЙ ВО ФРАНЦИЮ

В ответ на визит отряда французских военных кораблей в Ленинград, состоявшийся в июне с. г., отряд советских военных кораблей в составе крейсера и эскадренного миноносца под командованием контр-адмирала В. И. Акимова посетит порт Тулон в период с 3 по 7 июля.

(ТАСС).

ЭСТАФЕТА СОБЫТИЙ

Солидарность с народом Чили

МЕХИКО, 30 июня. (ТАСС). В массовую демонстрацию интернациональной солидарности с народом Чили вылился митинг, организованный здесь Мексиканским комитетом защиты мира.

Вместе с ораторами зал скандировал слова поддержки чилийскому народу, требовал освобождения из застенков Генерального секретаря Компартии Чили Л. Корвалана и других чилийских патриотов. Участники митинга поклялись приложить все усилия во имя того, чтобы справедливое дело героического чилийского народа восторжествовало.

Заявление ВФП

ПРАГА, 30 июня. (ТАСС). Всемирная федерация профсоюзов выступила с заявлением, в котором решительно осудила Соединенные Штаты за ввоз в Южную Корею ядерного и других видов современного оружия.

В связи с месячником солидарности с борьбой корейского народа ВФП призвала трудящихся и профсоюзы всего мира оказывать твердую поддержку борьбе корейского народа за вывод иностранных войск из Южной Кореи, за объединение страны на мирной демократической основе.

Очередной раунд переговоров

МАДРИД, 30 июня. (ТАСС). Здесь начался очередной раунд испано-американских переговоров о продлении соглашений о дальнейшем использовании Соединенными Штатами их военно-морских и военно-воздушных баз на территории Испании.

В обмен за сохранение американских баз испанские власти добиваются от США значительного увеличения военной и экономической помощи, а также оказания политической поддержки существующему режиму.

Пытаются прийти к соглашению

ПАРИЖ, 30 июня. (ТАСС). Сегодня здесь открылось заседание руководящего комитета Международного энергетического агентства (МЭА), в которое входят 18 основных капиталистических стран, за исключением Франции. Участники заседания еще раз попытаются прийти к соглашению относительно установления единой минимальной цены на нефть с тем, чтобы гарантировать рентабельность капиталовложений, направленных на развитие других источников энергии. Предыдущие попытки прийти к единой точке зрения по этому вопросу окончились провалом из-за острых разногласий между членами МЭА.

«Салют-4»: Медицинские эксперименты

ЦЕНТР УПРАВЛЕНИЯ ПОЛЕТОМ, 30 июня. (ТАСС). Рабочий день Петра Климука и Виталия Севастьянова на борту орбитальной научной станции «Салют-4» 29 июня был посвящен медицинским экспериментам. Проводились функциональные исследования с дозированной физической нагрузкой на велоэргометре и с использованием вакуумных костюмов. При этом регистрировалась электрокардиограмма и исследовалось кровенаполнение сосудов головного мозга. С целью изучения функционального состояния вестибулярного аппарата в условиях длительного пребывания в невесомости проводилось комплексное исследование с использованием вращающегося кресла.

В ходе рабочего дня космонавтами был произведен также очередной забор и консервация крови для ее последующего изучения на Земле.

30 июня на борту станции был день отдыха. Космонавты систематизировали результаты исследований предыдущих дней работы, производили уборку помещений, отдыхали.

Состояние здоровья товарищей Климука и Севастьянова хорошее. Бортовые системы функционируют нормально. Полет орбитальной научной станции «Салют-4» продолжается.

СЕНАТОРЫ США В МОСКВЕ

Делегация сената США во главе с сенаторами Губертом Г. Хэмфри и Хью Скоттом 30 июня возложила венок к могиле Неизвестного солдата у Кремлевской стены.

Минутой молчания американские сенаторы почтили память советских воинов, отдавших жизнь в борьбе с гитлеровским фашизмом, за свободу и счастье человечества.

В тот же день делегация нанесла визит Председателям палат Верховного Совета СССР В. П. Рубену и А. П. Шитикову.

* * *

30 июня Верховный Совет СССР дал завтрак в честь делегации сената США во главе с сенаторами Губертом Г. Хэмфри и Хью Скоттом.

Вместе с членами делегации на завтраке был посол США в СССР У. Дж. Стессел.

С советской стороны были председатель Комиссии по иностранным делам Совета Национальностей Верховного Совета СССР Б. Н. Пономарев, Председатели палат Верховного Совета СССР В. П. Рубен, А. П. Шитиков, депутаты Верховного Совета СССР, другие официальные лица.

Во время завтрака Б. Н. Пономарев и Губерт Г. Хэмфри обменялись дружественными тостами. (ТАСС).

От Центрального Комитета КПСС, Президиума Верховного Совета СССР и Совета Министров СССР

Центральный Комитет КПСС, Президиум Верховного Совета СССР и Совет Министров СССР с глубоким прискорбием извещают, что 27 июня 1975 года на 65 году жизни после тяжелой болезни скончался кандидат в члены ЦК КПСС, депутат Верховного Совета СССР, министр автомобильной промышленности СССР Александр Михайлович Тарасов.

ЦЕНТРАЛЬНЫЙ КОМИТЕТ КПСС | **ПРЕЗИДИУМ ВЕРХОВНОГО СОВЕТА СССР** | **СОВЕТ МИНИСТРОВ СССР**

ПРЕНИЯ ПО ДОКЛАДУ И СОДОКЛАДУ «О ПРОЕКТЕ ЗАКОНА ГРУЗИНСКОЙ ССР О НАРОДНОМ ОБРАЗОВАНИИ»

Речь депутата Н. В. ВАЛИШВИЛИ

Центральный Комитет Компартии Грузии за последние годы проделал большую созидательную работу, имеющую важное значение для нашей республики. Достигнутые успехи являются залогом того, что Грузинская ССР, коммунисты нашей республики будут рапортовать XXV съезду КПСС о новых победах.

В докладе и содокладе широко и обстоятельно были освещены проблемы народного образования. Мы добились в этой области больших успехов.

Коснусь некоторых проблем, требующих сегодня разрешения в высшей школе. Жизнь идет вперед, и то, что удовлетворяло нас вчера, сегодня уже недостаточно. Поэтому для дальнейшего продвижения вперед нам надо трудиться еще больше.

Самая большая задача, перед которой стоит сегодня высшая школа, — это задача качества. И в этом отношении у нас далеко не все в порядке.

Дело в том, что более 70 процентов студентов—троечники. А из троечников выходят слабые инженеры. Сегодня мы говорим, что десятая пятилетка должна быть пятилеткой качества. А разве может инженер-троечник обеспечить решение этой задачи? Мы должны бороться за то, чтобы число троечников в высших учебных заведениях свести к минимуму. Это сложная задача, над решением которой мы уже работаем. Кутаисский политехнический институт был основан полтора года назад. Работа, проделанная за этот период, показала, что его основание было своевременным и необходимым.

Среди студентов нашего института очень большой процент составляют рабочие и дети рабочих.

Только Кутаисский автомобильный завод послал на учебу в наш институт 85 человек, составляющих 10 процентов контингента студентов.

Кадры наших преподавателей на месте не имеют возможности повысить квалификацию. Академия наук Грузинской ССР предприняла меры в этом направлении. В частности, осенью в Кутаиси будет организована научная конференция, откроется ряд лабораторий. Необходимо, чтобы в Кутаиси приезжали ведущие ученые республики, лекторы и на месте руководили бы научной работой, делом подготовки высококвалифицированных педагогических кадров.

Существующие формы вечернего образования устарели. Необходимо найти и внедрить новые, более прогрессивные формы этого вида образования, что значительно повысит качество обучения и подготовки молодых кадров.

В Грузии проделана большая работа по совершенствованию методики приемных экзаменов. В этом отношении сделано многое, но предстоит сделать еще немало. Есть тенденция к замене письменных экзаменов устными. По моему мнению, письменные экзамены лучше, ведь когда имеются письменные работы, можно проверить деятельность приемной комиссии как во время экзаменов, так и после них.

Закон, который мы обсуждаем на сессии, является результатом многолетней работы всего нашего общества. Он будет способствовать улучшению системы народного образования в республике.

Речь депутата Л. М. МАРШАНИЯ

В Абхазской АССР проводится значительная работа по коммунистическому воспитанию молодежи, подготовке сознательных, высокообразованных людей, способных по своим идейным и моральным качествам, уровню культуры и профессиональным знаниям успешно трудиться, выполнять поставленные Коммунистической партией задачи по всемерному развитию народного хозяйства, науки и культуры, активно участвовать в общественной и политической жизни.

В республике, как и по всей стране, осуществлено всеобщее обязательное восьмилетнее образование, создаются все условия для завершения перехода ко всеобщему среднему образованию как одной из важных предпосылок дальнейшего социально-политического и экономического развития нашего общества, роста социалистической сознательности и культуры трудящихся.

Большая, целенаправленная работа, проводимая партийной организацией Грузии за последние годы по укреплению государственной и трудовой дисциплины, коренному улучшению всей системы контроля и проверки исполнения, искоренению вредных традиций и пережитков прошлого в сознании людей, оказала благоприятное влияние на улучшение деятельности органов народного образования, и проводимая ими перестройка в свете этих требований положительно повлияла на учебно-воспитательную работу.

Только за последние четыре года за счет государственных капиталовложений в республике построено и введено в действие объектов просвещения на 8.242 ученических и 370 детских мест. За это же время за счет средств колхозов и совхозов построено и сдано в эксплуатацию школьных зданий на 1.922 ученических места. Переведены на кабинетную систему обучения 35 общеобразовательных школ республики. Возросла сеть средних школ.

В результате осуществленных мероприятий значительно улучшен учебно-воспитательный процесс, повысилась академическая успеваемость, дисциплина, глубокими, прочными стали знания учащихся. Сократилось число второгодников.

Однако у нас используются еще не все возможности. Причиной этого являются недостатки, все еще имеющиеся в учебно-воспитательном процессе, создании и укреплении учебно-материальной базы школ и дошкольных учреждений, особенно в сельской местности. За прошедшие четыре года девятой пятилетки выделенные на школьное строительство капитальные вложения освоены только на 75 процентов, а план ввода ученических мест — на 81 процент. Неудовлетворительно ведется школьное строительство и в текущем году. Так, за 5 месяцев годовой план освоения капитальных вложений составлял 21 процент.

Мы видим свою задачу в том, чтобы резко повернуться лицом к сельской школе, ибо дальнейшее развитие сельского хозяйства и перевод его на современную индустриальную базу в значительной мере зависят от обеспечения сельскохозяйственного производства квалифицированными кадрами. Большую роль в этом должны сыграть и сельские профессионально-технические училища.

Я целиком и полностью одобряю представленный проект Закона о народном образовании.

Речь депутата И. А. ДЖАШИ

Советская школа, советская система народного образования играют поистине огромную роль в воспитании молодежи, подготовке квалифицированных специалистов, неуклонном повышении культурного уровня всего общества.

Коммунистическая партия и Советское правительство проявляют величайшую заботу о повышении уровня общего образования народа, дальнейшем развитии общеобразовательной школы.

В Аджарии достигнуты значительные успехи в области народного образования. Успехи эти особенно заметны на фоне исторического прошлого Аджарии.

Сегодня в Аджарии 429 общеобразовательных школ, в которых обучаются 73.500 учащихся. Эти цифры дают замечательную картину культурной революции, происшедшей в этом некогда отсталом крае в результате победы Советской власти.

Местные партийные и советские органы оказывают постоянную помощь органам просвещения, в результате которой успешно осуществляются задачи, поставленные XXIV съездом КПСС в области просвещения.

Особое внимание уделяется укреплению материальной базы школ и совершенствованию учебного процесса. За последние четыре года в республике сданы в эксплуатацию школьные здания на 11.212 учащихся, открываются новые учебные кабинеты и лаборатории, пополняются и благоустраиваются существующие.

В нынешнем году должно быть завершено строительство зданий 11 школ на 3.530 учащихся. На это будет израсходовано два миллиона рублей. Вместе с тем следует отметить, что в выполнении пятимесячного плана школьного строительства имеется серьезное отставание. Это особенно касается строительства тех школ, которое в сельской местности осуществляет Министерство сельского строительства.

Все еще много недостатков в деле укрепления материальной базы сельских школ. В непригодных помещениях расположено 88 школ на 22 тысячи учащихся. Во второй смене обучаются до 9 тысяч человек.

Проводятся комплексные мероприятия по неуклонному претворению в жизнь Закона о всеобщем обязательном обучении. Первейшее значение для решения этой проблемы в условиях высокогорья имеют школы-интернаты. Прямо надо сказать, что существующая сеть школ-интернатов не совсем удовлетворяет предъявляемым к ним требованиям. Министерство просвещения Грузинской ССР должно усилить темпы строительства школ-интернатов в Аджарии.

За последние годы улучшился качественный состав преподавателей. 4.500 из 6.300 преподавателей средних школ имеют высшее образование, большинство преподавателей работают добросовестно, успешно справляются с трудностями, вызванными переходом на новую форму обучения. Правда, в школы ежегодно приходят на работу молодые специалисты, но проблема обеспечения квалифицированными кадрами школ в высокогорных районах решена еще пока не полностью. Школы Хулойского, Шуахевского, частично Кедского и Кобулетского районов испытывают недостаток в преподавателях русского языка.

Партийные и советские органы Аджарии усилят свою работу по ликвидации недостатков, имеющихся в области народного образования, сделают все для успешного осуществления задач по обучению, воспитанию и формированию коммунистического мировоззрения подрастающего поколения.

Речь депутата Г. И. МАРДАНОВА

Забота о школе, о подрастающем поколении всегда была в центре внимания нашей партии и государства. С первых же дней Советской власти В. И. Ленин не раз подчеркивал огромную государственную миссию школы. Мы сегодня с большим удовлетворением констатируем, что ленинское отношение к народному образованию стало у нас в стране традицией. Оно нашло отражение в решениях XXIV съезда КПСС, в постановлениях Центрального Комитета партии и Совета Министров СССР «О завершении перехода ко всеобщему среднему образованию молодежи и дальнейшем развитии общеобразовательной школы», «О мерах по дальнейшему улучшению условий работы сельской общеобразовательной школы». Об этом свидетельствует рассматриваемый нами сегодня проект Закона Грузинской ССР о народном образовании. Особенность этого документа состоит в том, что он подчеркивает реальные достижения советского народа, нашего государства в области образования. В нем предлагается закрепить законом все лучшее из многообразной практики жизни советской школы, дан стройный продуманный план реализации заданий партии о дальнейшем повышении образования и культуры советского народа.

Законопроект о народном образовании с большим интересом обсуждался в производственных коллективах, в учебных заведениях, на заседаниях постоянных комиссий Советов, в отделах народного образования. Это — еще одно доказательство того, что судьба советской школы, ее жизнь, ее дела стали частью всенародных интересов.

За годы Советской власти Южная Осетия из края примитивного сельского хозяйства и кустарной промышленности превратилась в автономную область с развитой современной промышленностью, многоотраслевым механизированным сельским хозяйством.

В области осуществлена подлинная культурная революция, обеспечены всеобщая грамотность населения, быстрый подъем науки, литературы и искусства.

Успешно осуществляется в области переход ко всеобщему среднему образованию, что и обязывает всех тех, кто осуществляет руководство школами и другими учебными заведениями, неустанно работать над повышением качества обучения и воспитания учащихся. Сегодня уже нельзя ограничиваться только искоренением неуспеваемости. Больше внимания, умения, настойчивости требует борьба с посредственностью в знаниях, ибо недостаточная нагрузка учащихся опасна, так как она приводит к лени и безразличию. Переход ко всеобщему среднему образованию, наряду с вооружением каждого молодого человека основательными знаниями, предусматривает воспитание молодежи в духе коммунистической морали и подготовки к труду.

Подготовка учащихся к жизни и труду требует дальнейшего укрепления материальной базы трудового обучения в общеобразовательной школе.

В докладе были отмечены существенные недостатки в системе народного образования Юго-Осетии. Мы понимаем, что у нас еще много нерешенных вопросов, поэтому приложим все усилия, чтобы устранить их.

Проект Закона о народном образовании охватывает все звенья и типы учебных заведений. В нем отражаются роль государства, семьи и общественности в воспитании и обучении подрастающего поколения. Он проникнут духом глубочайшего гуманизма и интернационализма.

Я вношу предложение утвердить проект Закона Грузинской ССР о народном образовании.

На снимке: группа депутатов Верховного Совета Грузинской ССР девятого созыва (слева направо): бригадир плавильщиков Зестафонского ферросплавного завода У. Ниорадзе, Герой Социалистического Труда бригадир виноградарской бригады колхоза села Мооре-Свири Зестафонского района Г. Тутарашвили, тракторист колхоза села Алаверды Зестафонского района Д. Сакварелидзе и бригадир чаеводов села Легва Кобулетского района Ч. Месхидзе в перерыве между заседаниями сессии.

Фото Е. Русака.

Речь депутата Л. Л. ГОГОБЕРИДЗЕ

Среди депутатов Верховного Совета Грузинской ССР рядом с рабочими и колхозниками мы видим многих представителей творческой интеллигенции республики. И это не случайно. В результате энергичной деятельности Центрального Комитета Компартии Грузии по ликвидации серьезных недостатков недавнего прошлого были выявлены и искоренены те уродливые явления, которые в течение ряда лет представляли собой предмет затаенного беспокойства и боли.

Сегодня на наше рассмотрение представлен проект Закона о народном образовании. Забота об образовании и воспитании подрастающего поколения — это забота о нашем будущем. Основной целью этого Закона является формирование всесторонне образованного, гармонически развитого поколения советских людей.

В эпоху научно-технической революции совершенно естественно на передний план выдвигается прогресс точных наук и техники. Однако нашим идеалом должно оставаться единство так называемых «физиков» и «лириков». Это тем более необходимо, что красивое — это не только внешне красивое. Понятие «красивый» народ воспринимает в то же время и как «хороший», «справедливый», «добрый». И велика роль искусства в деле формирования гармоничной личности строителя коммунистического общества. Мы должны с малых лет развивать у человека стремление к красоте, к прекрасному.

Мы пока мало делаем для того, чтобы углубить у ребенка стремление к прекрасному, научить его наслаждаться искусством. В этом отношении имеются недостатки и в детских садах. Обучение детей в детских садах рисованию, пению, танцам носит случайный характер.

Обучение эстетическим предметам и в школе стоит на очень низком уровне. Удивительно, что в Грузии, которая издревле признана страной поэзии, в школьных программах много стихов очень низкого качества.

Неудовлетворительно, неинтересно проводятся в школах уроки пения. Проверка, проведенная кабинетом эстетического воспитания, показала, что уроки рисования и пения в большей части школ не проводятся. Пению, так же, как и рисованию, в начальных классах учат неспециалисты. К примеру, рисованию учит преподаватель географии.

У нас есть школы математического направления, с усиленным обучением английскому языку. Обязательно надо открыть школу, в которой бы велось усиленное обучение искусству.

Эстетическое и этическое воспитание подрастающего поколения не является лишь делом учителей и воспитателей, это дело каждого из нас. В зале сидят матери, отцы, быть может, дедушки и бабушки. И если каждый из нас внесет свой вклад в гармоническое развитие наших детей и внуков, то наше будущее и будущее нашего подрастающего поколения станет еще более ясным, наполненным великими свершениями во имя коммунизма.

Речь депутата Т. Д. ЦЕРЦВАДЗЕ

Мои родители провели свои детские и юношеские годы в дореволюционное время. Им не посчастливилось переступить порог школы, чтобы выучить хотя бы азбуку. Зато детям своим они отдали все, что могли, — выучили их, воспитали в них безграничную любовь к труду, добру и человеческой честности. Дали они нам и высшее образование. Четверо братьев и сестер стали педагогами.

Позвольте с этой высокой трибуны передать от имени трудящихся большую благодарность родной Коммунистической партии, Советскому правительству, республиканской партийной организации, которые так последовательно и с таким подъемом борются за улучшение постановки народного образования, воспитания подрастающего поколения.

Без высокого уровня культуры, образования, общественного самосознания, внутренней зрелости советского человека немыслим коммунизм, так же как немыслим он без соответствующей материально-технической базы.

Воспитание подрастающего поколения возложено на нас—на школу, на педагогов. Ведь в школьные годы формируются сознание и характер, вырабатывается мировоззрение, вырисовываются жизненные горизонты, поэтому именно в этот период надо уделять особое внимание воспитанию детей в духе коммунистической идейности. Как говорил великий педагог Яков Гогебашвили, необходимо, чтобы школа, педагоги и семья не забывали, что подростку вместе со знанием надо дать великодушное сердце и сознание того, что каждая секунда их жизни принадлежит Родине и человечеству.

Товарищи депутаты! Сегодня мой район — один из тех районов республики, где повседневно чувствуется хороший пульс культурной жизни. И все же нельзя сказать, что уже исчерпаны все возможности для дальнейшего улучшения народного образования, культурного уровня, медицинского обслуживания людей. Не поставлен на службу здоровья наших трудящихся изумительный климат Горийского района. Прошло уже несколько лет, как началось строительство дороги до Бошуры, где предполагается возведение курортного комплекса, но освоение этого места еще даже не начиналось.

Нельзя умолчать и о том, что, несмотря на такой широкий размах школьного строительства, многим школам приходится работать в плохих условиях. Только в нашем районе около 4 тысяч учащихся обучаются во второй смене. Надо подумать также о создании типовых проектов школьных зданий.

Территория нашей республики—в основном горная и высокогорная. Ввиду немногочисленности населенных пунктов у нас еще очень много начальных школ с небольшим количеством учащихся. В них очень трудно проводить надлежащую педагогическую работу. Мы считаем, что надо на базе таких школ создать одну или две (где сколько требуется) школы-интерната, что, несомненно, содействовало бы улучшению обучения и воспитания подрастающего поколения. Этот вопрос в нашем районе уже решен. Учащиеся нескольких малочисленных начальных школ были объединены в Атенскую школу-интернат.

Речь депутата А. Д. ЗУРАБАШВИЛИ

От педагога наряду с высокой квалификацией в первую очередь требуется добропорядочность и человечность. Без этих качеств он не сможет стать хорошим специалистом и тем более хорошим воспитателем подрастающего поколения. Здесь говорилось о том, что, чего греха таить, нет-нет да и попадаются еще профессора и педагоги, которые незаслуженно придерутся к сдающему экзамен студенту, «срежут» его. Даже в том случае, если такие примеры сугубо единичны в нашей средней или высшей школе, их нельзя оставлять без реагирования. Для того чтобы отсеять «лишних» абитуриентов, оказывается, «срезали» на приемных экзаменах даже хорошо подготовленных юношей и девушек. Подобные факты недопустимы. Этим я не хочу сказать, что мы должны помогать тем абитуриентам, которые пытаются нечестными путями пролезть в вуз, имеют только желание учиться в институте, но не прилагают усилий к тому, чтобы хорошо подготовиться. Нет. Таким надо преградить путь в институты. Надо открыть дорогу в вузы тем юношам и девушкам, которые по-настоящему хотят учиться.

Характер, человеческие качества, навыки, умение бороться с трудностями и ясно представлять себе будущее—все это у детей, подрастающего поколения должно воспитываться в семье и оттачиваться, доводиться до кондиции в школе и общественных организациях. Детям надо сызмальства прививать честность, дисциплинированность. Семья — это главное звено в этой важной и большой цепи, за которым следуют школа и высшее учебное заведение. Все эти три звена взаимосвязаны и неразрывны.

Представленный на рассмотрение сессии проект Закона о народном образовании определяет пути дальнейшего подъема уровня воспитания и обучения молодежи, улучшения общеобразовательного, профессионально-технического и высшего образования в нашей республике. Он направлен на воспитание активных строителей коммунистического общества. Мы одобряем этот закон и призываем всех депутатов поддержать его.

Еще один вопрос. Он касается знания языков. Грузинский язык—язык наших отцов и дедов—нам бесконечно дорог, и, естественно, его мы должны знать хорошо. Но жизнь показала, что необходимо знание великого русского языка, ставшего языком интернационального общения. Это вопрос не просто эмоциональный, это вопрос жизненной необходимости. Но для тех, кто избрал в жизни служение науке, недостаточно знать хорошо эти два языка. Ему необходимо знать хотя бы один иностранный язык. Сегодня без этого трудно представить себе полноценного ученого.

Речь депутата Т. В. ЛАШКАРАШВИЛИ

Руководствуясь великим учением Ленина о том, что построение коммунизма возможно только на основе современного образования, XXIV съезд КПСС поставил основной задачей девятой пятилетки завершение перехода к всеобщему среднему образованию молодежи. Хочу остановить ваше внимание на некоторых достижениях на этом пути: за четыре года текущей пятилетки число окончивших восьмилетнее обучение возросло на 14 тысяч человек, средних школ — на 112 единиц, а число окончивших десятилетнюю школу составило 23 тысячи человек. Для того чтобы еще лучше представить себе масштабы развития народного образования за последние годы, достаточно сказать, что только в течение восьмой и девятой пятилеток число средних школ выросло от 780 до 1.610, или вдвое больше, а если в начале девятой пятилетки средние учебные заведения окончило 32 тысячи учащихся, то в этом году их число достигло 88 тысяч. После окончания восьмилеток учебу продолжили 194 тысячи учащихся, что составля-

(Окончание на 3-й стр.).

О проекте регламента заседаний Верховного Совета Грузинской ССР

Доклад члена Президиума Верховного Совета Грузинской ССР депутата Ш. В. Каркарашвили

На рассмотрение первой сессии Верховного Совета Грузинской ССР девятого созыва представлен проект регламента заседаний Верховного Совета республики.

По поручению Президиума Верховного Совета Грузинской ССР разрешите доложить об основных положениях этого проекта.

Проект регламента устанавливает порядок утверждения повестки дня сессии и рассмотрения вопросов на сессии, выделения содокладчиков, внесения заявлений о предоставлении слова, запросов, личных заявлений и регистрации прибывших депутатов, а также определяет время созыва и место проведения заседаний Верховного Совета.

В первых трех статьях проекта определяются время и место созыва заседаний Верховного Совета, последовательность проведения заседаний, порядок регистрации депутатов.

В соответствии с проектом, Верховный Совет Грузинской ССР проводит утренние и вечерние заседания. Утренние заседания, как правило, проводятся с 10 до 2 часов, вечерние — с 4 до 6 часов. Однако Верховный Совет при установлении порядка работы сессии может назначить и другое время для заседаний. В проекте указывается также, что регистрацию прибывших на сессию депутатов производит Президиум Верховного Совета Грузинской ССР, а если депутат не может прибыть на сессию, он сообщает об этом Президиуму.

Все это находится в полном соответствии с Законом о статусе депутатов Советов депутатов трудящихся и всемерно способствует успешному выполнению депутатами депутатских обязанностей, их активному участию в работе сессий Советов.

С учетом требований Закона, а также в соответствии с практикой работы, в статьях 4 и 5 проекта закреплен порядок представления законопроектов, составления повестки дня и рассмотрения вопросов, внесенных в повестку дня.

Предложения о повестке дня сессии и о вопросах, вносимых в повестку, готовит Президиум Верховного Совета Грузинской ССР, их предварительно рассматривает Совет Старейшин Верховного Совета Грузинской ССР. Предложения по этим вопросам могут вносить также и депутаты.

Как правило, на первой сессии Верховного Совета Грузинской ССР каждого созыва рассматриваются вопросы об избрании Председателя Верховного Совета Грузинской ССР и его заместителей, образования постоянных комиссий, избрании Президиума Верховного Совета и образовании Совета Министров Грузинской ССР. Что касается избрания Верховного суда республики, этот вопрос вносится в повестку дня ближайшей после истечения срока его полномочий сессии. Именно эти вопросы отражены в Статье 6 проекта.

В практике работы Верховного Совета Грузинской ССР — предварительная раздача депутатам законопроектов и материалов по вопросам, внесенным в повестку дня сессии, их обеспечение соответствующей информацией и необходимой правовой помощью. Эта практика узаконена Статьей 7 проекта регламента.

В Статьях 8 и 9 проекта указаны права органа, вносящего вопрос в Верховный Совет — о назначении докладчика, а также права постоянных комиссий — о выдвижении содокладчика по вопросам, входящим в их ведение. Вместе с тем право выдвижения содокладчика имеют также и группы депутатов.

О необходимом для докладов, содокладов и заключительного слова времени, а также о порядке внесения заявлений об участии в прениях говорится в Статьях 10 и 11 проекта регламента.

В Статье 12 изложена процедура внесения предложений и замечаний по вопросам, рассматриваемым на сессии, а Статьей 13 определен порядок внесения депутатами и постоянными комиссиями запросов и ответов на них, что соответствует Закону о статусе депутатов и Положению о постоянных комиссиях Верховного Совета Грузинской ССР.

Товарищи депутаты! Таков, в основном, представленный на ваше утверждение проект регламента заседаний Верховного Совета Грузинской ССР. Он, бесспорно, будет способствовать дальнейшему повышению роли и ответственности Верховного Совета как высшего органа власти, каждого депутата во всех сферах хозяйственного и культурного строительства.

Постановление Верховного Совета Грузинской ССР

О ВВЕДЕНИИ В ДЕЙСТВИЕ ЗАКОНА ГРУЗИНСКОЙ ССР «О НАРОДНОМ ОБРАЗОВАНИИ»

В связи с принятием Закона Грузинской ССР «О народном образовании» Верховный Совет Грузинской Советской Социалистической Республики **постановляет:**

1. Ввести в действие Закон Грузинской ССР «О народном образовании» с 1 сентября 1975 года.

2. Поручить Президиуму Верховного Совета Грузинской ССР установить порядок введения в действие Закона Грузинской ССР «О народном образовании» и привести законодательство Грузинской ССР в соответствие с этим Законом.

3. Поручить Совету Министров Грузинской ССР привести решения правительства Грузинской ССР в соответствие с Законом Грузинской ССР «О народном образовании».

Председатель Президиума Верховного Совета Грузинской ССР Г. ДЗОЦЕНИДЗЕ.

Секретарь Президиума Верховного Совета Грузинской ССР З. КВАЧАДЗЕ.

Тбилиси, 28 июня 1975 года.

ПРЕНИЯ ПО ДОКЛАДУ И СОДОКЛАДУ «О ПРОЕКТЕ ЗАКОНА ГРУЗИНСКОЙ ССР О НАРОДНОМ ОБРАЗОВАНИИ»

ОКОНЧАНИЕ.

ет 95 процентов их общего числа.

Эти показатели сами по себе неплохие, но если посмотреть в глубь вопроса, то легко убедиться в том, сколь справедлив был упрек, высказанный в докладе в отношении того, что пока еще многие вопросы не решены до конца. Все еще встречаются случаи, когда дети школьного возраста по той или иной причине уходят из школы и не продолжают учебу, из каждых 100 детей 10 не кончают своевременно учебу в восьмилетней школе, значительная часть рабочей молодежи не имеет среднего образования и нигде не учится.

Особенно плохо поставлено дело всеобщего обязательного восьмилетнего образования в Казбегском, Ахалкалакском, Сагареджойском, Марнеульском, Самтредском, Тетрицкаройском, Цаленджихском районах.

Крайне низка академическая успеваемость учащихся в Казбегском, Лентехском, Цителцкарой с к о м, Душетском, Онском районах и в чиатурских школах. Мало заботятся об учебе рабочей молодежи в Юго-Осетинской автономной области, Горийском, Чхороцкуском, Каспском, Дманисском, Цулукидзевском и в некоторых других районах. Многие из молодых рабочих тбилисских предприятий и учреждений не учатся нигде.

Забота о всеобщем восьмилетнем образовании, повышение общеобразовательного уровня рабочей молодежи должны стать главным не только для органов просвещения, но и для местных Советов, руководителей предприятий, учреждений.

За период девятой пятилетки значительно улучшилась материальная база школ. За прошедшие четыре года в эксплуатацию передано 320 новых помещений на 130 тысяч учащихся. Они очень хорошо оборудованы, несмотря на это, во многих школах, особенно на селе, приходится работать в неподходящих помещениях. Из 950 тысяч учащихся свыше 239 тысяч учатся в неподходящих помещениях.

В постановлении ЦК КПСС и Совета Министров СССР «О мерах по дальнейшему улучшению условий работы сельских общеобразовательных школ» и постановлении ЦК КП Грузии и Совета Министров Грузинской ССР намечена большая программа улучшения материальной базы школ. Но, исходя из реального состояния дел, прошу правительство республики рассмотреть вопрос о возможности выделения дополнительных средств для перевода школ из аварийных и арендованных помещений.

Проект Закона предусматривает широкое участие в деле народного образования государственных предприятий и учреждений, колхозов, кооперативных и других общественных организаций. Мы надеемся, что это будет содействовать строительству за счет этих организаций новых школьных помещений.

Оратор отметила, что дело совершенствования системы среднего образования тесно связано с улучшением подготовки кадров педагогов, повышения их идейно-теоретического уровня, педагогического мастерства, улучшения их жилищно-бытовых условий, особенно на селе и в высокогорных районах. Необходимо способствовать правильной профессиональной ориентации юношей и девушек, резко улучшить преподавание русского языка в нашей средней школе.

Речь депутата М. П. АЛИЕВА

Внесенный на обсуждение настоящей сессии Верховного Совета Грузинской ССР Закон о народном образовании будет иметь большое значение для дальнейшего улучшения всех звеньев народного образования в нашей республике.

В Болнисском районе разработан и утвержден пятилетний план развития народного образования, который предусматривает строительство новых школ, реорганизацию восьмилетних школ в средние, оборудование учебных кабинетов, производственных мастерских и др.

Намеченный план выполняется неплохо. За годы девятой пятилетки в районе построено 11 школ на 8.700 мест, к 1 сентября текущего года вводится в эксплуатацию еще одно здание 8-летней школы. Оборудовано 139 учебных кабинетов.

Совместные усилия педагогических коллективов и общественности, под руководством партийных и советских органов дали положительные результаты.

Все годы девятой пятилетки в районе полностью выполняется народнохозяйственный план в области народного образования. Выросли качественные показатели. Успеваемость учащихся в 1973-1974 учебном году по итогам весенних экзаменов составила 94,2 процента против 90,5 процента в 1970 году. Значительно повысился уровень знаний. Снизился отсев учащихся, и в прошедшем году он составил всего 12 человек, которых удалось привлечь к учебе в школах сельской и рабочей молодежи. В 1973-1974 учебном году 95 процентов выпускников восьмых классов продолжили среднее образование. В 1974-1975 учебном году этот показатель предполагается поднять до 98 процентов.

Большое внимание в районе уделяется трудовому воспитанию и профессиональной ориентации учащейся молодежи.

В этом году более 100 бригад из учащихся принимают участие в пятой трудовой четверти на полях и плантациях колхозов и совхозов, школьники помогают взрослым в обработке земли и уборке урожая. Учащиеся района выполнят до конца хозяйственного года работы на 900.000 рублей.

Мы отчетливо сознаем, что проблема осуществления всеобщего среднего образования не сводится только к расширению сети учебных заведений. Необходимо еще создать хорошую учебно-материальную базу, оборудовать учебные кабинеты и мастерские в соответствии с уровнем современных требований.

Сейчас значительно увеличилась потребность в учебном оборудовании, которым необходимо снабжать школы централизованно, однако выпускается его явно недостаточно.

В районе проект Закона о народном образовании широко обсуждался в производственных коллективах, работниками просвещения и получил единодушное одобрение. Вопросы народного образования после XXIV съезда КПСС дважды обсуждались на сессиях районного Совета депутатов трудящихся, разработаны конкретные мероприятия по завершению перехода ко всеобщему среднему образованию молодежи.

Принятие Закона настоящей сессией будет способствовать еще более успешному решению задач коммунистического строительства.

Речь депутата В. Н. РУДЬ

Рустави вырос в крупный промышленный и культурный центр. Вместе с городом выросло новое поколение, которое постепенно становится основным костяком его рабочего класса и интеллигенции.

Из года в год растет в городе число общеобразовательных школ и дошкольных учреждений, улучшается их материальная база. Именно школа определяет судьбу будущих наших граждан, дальнейшую деятельность ее выпускников на арене общественной жизни.

Несмотря на это, школы и дошкольные учреждения далеко не полностью удовлетворяют потребности населения, их строительство значительно отстает от общего темпа роста города. 40 процентов школьников нашего города учатся во второй смене, в то время как по республике средний показатель составляет 24,1 процента.

Особенно тяжелое положение создалось в районе новостроек. В трех школах, рассчитанных на 2.960 человек, фактически учатся 5.085.

В этом же районе будет введено до конца года 55 тыс. кв. метров жилья, что вызовет приток более 2 тысяч детей школьного возраста. Между тем Министерством просвещения не запланировано строительство новых школьных зданий ни на 1975, ни на 1976 годы.

Не лучше обстоит дело с детскими дошкольными учреждениями. В 29 детских садах воспитывается 5.310 детей, что на 1.220 больше, чем предусмотрено гигиеническими нормами.

Несколько тысяч детей дошкольного возраста вообще оставлены вне детсадов и яслей.

Если учесть, что средний возраст жителей составляет 27 лет, родители детей в большинстве случаев работают.

В городе есть много женщин, желающих работать, но лишенных этой возможности из-за нехватки детских садов и яслей.

От лица своих избирателей хочу обратиться с просьбой к Министерству просвещения предусмотреть строительство школ и детских садов-яслей, учитывая тяжелое положение, создавшееся в городе. Прошу также Министерство строительства решить вопрос о реконструкции и расширении профтехучилища № 17.

Я, как представитель рабочего класса, одобряю внесенный на рассмотрение сессии проект Закона о народном образовании.

Речь депутата О. И. МЕНАБДЕ

Обсуждая вопрос об улучшении народного образования, необходимо уделить особое внимание роли и месту самой школы, педагогических коллективов в борьбе за формирование нового человека. Правильное восприятие закономерностей современной жизни есть правильное восприятие самой жизни, способность правильной оценки явлений. И все это с первых же шагов должно прививаться подрастающему поколению. Поэтому школа, все народное образование являются поистине всеобщим делом, поэтому признаны они жизненным делом государства, всей страны.

В особом внимании нуждаются сельские школы. Дело в том, что сегодня восемь процентов учащихся на селе учатся в третью смену, до ста школьных зданий находятся в аварийном состоянии, уровень знаний сельских школьников весьма низок. Наряду со слабой материально-технической базой сельские школы испытывают острый недостаток в квалифицированных кадрах.

Хочу сообщить депутатам, что в нынешнем году на субботнике молодежи республики, проходящем под девизом «Комсомол — сельской школе», комсомольские организации, студенческие строительные отряды, трудовые бригады старшеклассников участвуют в строительстве школ, ремонте и благоустройстве существующих зданий. Быть может, это капля в море, но дело само по себе нужное.

Передовые школы и летний период активно используют для воспитания учащихся. После принятия Центральным Комитетом партии решений об организации активного отдыха подрастающего поколения произошли существенные сдвиги в этом направлении. Но нельзя сказать, что мы используем все средства для того, чтобы лето было органически связано с воспитательной работой в школах, целевым использованием свободного времени.

Начиная с 1973 года летние каникулы необычны для нашей учащейся молодежи. В советской школе утвердилась единая система воспитания учащихся в духе коммунистического отношения к труду. Однако мы пока еще недостаточно используем научно обоснованные принципы этого воспитания, те большие возможности, которые имеет работа учащихся в производственных бригадах для улучшения профессиона л ь н о й ориентации.

Центральный Комитет партии обязывает нас глубоко вникать в проблемы воспитания молодежи, решать их в соответствии с рекомендациями науки. Видимо, я выражу общее мнение, если скажу, что в этом свое слово должны сказать родители, обязанность которых ясно определяется в проекте Закона.

Представленный на рассмотрение сессии проект Закона о народном образовании предъявляет к нам повышенные требования. Комсомол Грузии, юноши и девушки республики успешно решат задачи, вытекающие из постановления XVII съезда ВЛКСМ, из речи Генерального секретаря ЦК КПСС тов. Л. И. Брежнева на съезде, и с честью встретят великий форум коммунистов нашей страны — XXV съезд КПСС.

Речь депутата Н. Ш. ЭНДЕЛАДЗЕ

Обучение и воспитание подрастающего поколе н и я всегда находилось в центре внимания общества.

Я не ошибусь, если скажу, что в последние годы интерес к этим вопросам еще более возрос. Закон о народном образовании республики, несомненно, будет способствовать систематизации работы в деле воспитания и обучения подрастающего поколения — поколения, которое обязано быть сознательным борцом за наши коммунистические идеалы.

Сегодняшний первоклассник будет работать уже на рубеже XXI столетия. К тому времени, как предсказывают специалисты, произойдут серьезные качественные изменения в техническом вооружении производства, исчезнут одни и появятся новые профессии, все большую роль будут играть не мускульные, а творческие усилия человека, его способность быстро перестраиваться в соответствии с потребностями развивающейся науки и техники, легко переключаться с одного вида работы на другой, более сложный, более напряженный. Следовательно, он должен обладать таким запасом современных знаний, которые бы позволили ему свободно ориентироваться в пределах той или иной отрасли, постоянно наращивать их и модернизировать.

Точные науки — это свод конкретных знаний, а литература, история формируют мировоззрение школьника. Можно научить школьника выводить интеграл, но это успеется и в институте, причем с меньшей затратой времени, сил и энергии. Потратив же массу усилий на изучение конкретных п р е д м е т о в, школьник может потерять что-то гораздо более важное—скажем, не успеет прочесть хорошую книгу.

Кроме того, способностями к математике обладают, как известно, далеко не все. Вот и получается, там не понял, а тут ничего не дали, и часто выходят из школы люди полуобразованные, с узким кругозором и совершенно неразвитой речью.

Серьезную опасность, на наш взгляд, представляет и наметившийся в последнее время утилитаризм в подходе к общественным поручениям.

Только большие цели, только дорога к ним способна сделать личность яркой и интересной. Другого пути не дано. А если он и есть, то ведет к мещанству, обывательщине, серости и скуке. Разрешите выразить уверенность, что данная сессия, несомненно, внесет свою лепту в разрешение проблем народного образования, в его постановку на новую, качественно более высокую ступень.

Речь депутата Г. Н. ДЖИБЛАДЗЕ

Закон Грузинской ССР о народном образовании, который должен быть утвержден сессией, — документ большого государственного значения. В законе глубоко, с научной точностью определяются сущность народного образования, его цели, задачи, основные принципы, система.

В работе высших и средних специальных учебных заведений много недостатков, требует решения не одна проблема. Однако у нас есть желание, есть силы, чтобы преодолеть трудности, ликвидировать недостатки. В этом важном деле, наряду с вышестоящими органами, нам должна оказать помощь и общественность. Ведь школа— это общественный организм, она служит обществу, питает его.

Что скрывать, многие студенты недовольны работой некоторых лекторов, их лекциями. Это уже наша вина. В высшей школе у нас не должно быть ни одного плохого лектора, не должна читаться ни одна некачественная лекция. Все вузы и все лекторы должны быть примерными.

Десятая пятилетка — пятилетка качества. И это касается не только качества продукции и строительства. Речь идет о достижении высокого уровня и качества во всех отраслях нашей работы, значит и в работе школы.

Нас радует, что за последние четыре года отряд ученых Грузии увеличился на 733 человека. В советскую науку идет способная молодежь. Однако на фоне общих успехов нельзя не замечать отрицательных явлений. Некоторые пытаются добиться ранга ученого не талантом, способностями, знаниями, а инсинуациями и другими непригляднымн методами.

Представление о том, насколько улучшается в последние годы работа высшей школы Грузии, дают следующие показатели: академическая успеваемо с т ь в 1970-1971 годах на дневных отделениях с о с т а в л я л а 76,5 процента, в 1971-1972 годах — 82,7 процента, в 1972-1973 годах—85,9 процента. А в прошлом учебном году она равнялась 89,1 процента. Налицо продвижение вперед, но мы этим далеко не удовлетворяемся. В нынешнем учебном году мы ожидаем лучших результатов как в академической успеваемости, так и в отношении выпуска специалистов.

Необходимо решить проблему студенческого городка, которую мы поставили уже довольно давно.

Мы очень ограничены поистине катастрофически малым количеством учебников. Ведь известно, что без книги никто не может овладеть наукой. В вузах преподают до 300 предметов, а ежегодно печатаются учебники лишь 80—100 наименований.

Вношу предложение утвердить Закон Грузинской Советской Социалистической Республики о народном образовании.

Речь директора Тбилисского профессионально-технического училища № 6 имени Маршала Советского Союза Ф. И. Толбухина Н. М. КУЧАВА

В законопроекте о народном образовании, представленном на обсуждение сессии, вполне закономерно говорится о дальнейшем развитии системы профессионально-технического обуче н и я. Быстро растущее народное хозяйство нашей страны ставит все возрастающие требования перед системой профтехобразования. Строятся гиганты промышленности, расширяется индустриальная база сельского хозяйства, развиваются все новые отрасли народного хозяйства, примитивные устройства заменяются сложными автоматическими и полуавтоматическими установками, современны м сложнейшим оборудованием с программным управлением. Нужны знающие и высококвалифицированные рабочие-специалисты. Поэтому Коммунистическая партия и Советское правительство уделяют большое внимание развитию и дальнейшему совершенствованию системы профессионально - технического обучения.

Многие воспитанники системы профтехобразования прославили свою Родину. Среди них были академик Сергей Королев и первый космонавт Юрий Гагарин. К их числу принадлежит воспитанник нашего училища Герой Советского Союза Николай Пшеничников, лауреат Ленинской премии Павел Церетели, Герой Социалистического Труда Этери Соломония, Григол Богверадзе, Иосиф Хазарадзе, Борис Вашакидзе, Шота Пирцхалава, Иван Байдошвили, Николай Меликишвили депутаты Верховного Совета СССР Зураб Саралидзе, Евтихий Сванидзе, Мирнам Коколашвили и другие.

В решениях партии и правительства, в законопроекте, обсуждаемом сегодня, большое внимание уделено системе профтехобразования. В средних профессионально-технических училищах, число которых на первое сентября 1975 года достигнет 39, созданы все условия для учебы и воспитания.

Несмотря на это, в нашей работе все еще встречаются недостатки. Это, в первую очередь, низкий уровень теоретических знаний и производственного обучения, низкий уровень академической успеваемости, плохая организация производственной практики, невыполнение планов подготовки кадров для отдельных базовых министерств.

Базовые предприятия обязаны улучшить заботу о воспитании квалифицированных кадров рабочей смены, содействовать закреплению окончивших курс учебы на предприятиях. Известно, что если предприятие не создаст молодым рабочим условий для нормального труда и отдыха, не выделит им рабочие места, не обеспечит нормальное материальное вознаграждение, отсев будет неминуем.

От имени всех работников системы профессионально-технического образования мы заявляем, что принятие обсуждаемого законопроекта во многом будет содействовать улучшению д е я т е л ь н о с т и всех звеньев народного образования, улучшит воспитание подрастающего поколения, подготовку молодой высококвалифицированной сме н ы рабочего класса.

Речь депутата А. О. МОВСЕСЯНА

Мы все с большим вниманием выслушали доклад тов. О. Е. Черкезия о проекте Закона Грузинской ССР о народном образовании. Безусловно, рассмотрение этого вопроса на сессии имеет большое социальное и политическое значение.

Закон Грузинской ССР о народном образовании в законодательном порядке закрепляет огромные достижения, которые завоевали за годы Советской власти трудящиеся Советской Грузии в области народного образования, и вместе с тем определяет научные основы, принципы, задачи организации и деятельности всей системы просвещения нашей республики.

Принятие Закона о народном образовании — великолепное подтверждение правильности ленинской национальной политики, осуществление которой дало народам нашей страны возможность подлинного национальн о г о возрождения, развития национальной культуры и образования.

За годы Советской власти разительные перемены произошли в области образования и в Ахалкалакском районе. Достаточен тот факт, что в районе функционируют 68 средних, восьмилетних и начальных общеобразовательных школ, где обучается более 19 тысяч учащихся, преподают 1.530 учителей.

Вместе с тем, в работе общеобразовательных ш к о л района все еще много недостатков.

Не секрет, что царившее в недавнем прошлом в республике ложное представление об общем благополучии дел на местах, отсутствие контроля и взаимной требовательности оставили отрицательный отпечаток и на школьной жизни.

Хочу обратить особое внимание на очень важный, на мой взгляд, вопрос учебно-воспитательного процесса — на объективную оценку знаний учащихся.

К сожалению, приходится констатировать, что в наших школах пока еще имеются случаи выставления оценок по протекции, а также с целью создания мнимого благополучия и т. д. Решительную борьбу с этим злом, пагубно влияющим на формирование морального облика молодежи, необходимо вести совместными усилиями партийных, советских организаций, педагогической общественности.

Как известно, в воспитании подрастающего поколения в нашей стране принимает участие не только школа, но и семья, общественность в целом.

Особенно весома роль семьи. Однако, к сожалению, не всегда родители несут полную ответственность за неблаговидные поступки своих детей. Поэтому вношу предложение в разделе проекта Закона, где говорится о правах и обязанностях родителей и лиц, заменяющих их, более конкретно указать на ответственность родителей за воспитание своих детей.

За последнее время в школах района значительно больше внимания уделяется правильной профессиональной ориентации учащихся выпускных классов. Работа эта особенно необходима в связи с тем, что у учащихся ряда школ укоренилось мнение о том, что среднюю школу заканчивают лишь для того, чтобы продолжить учебу в вузах. В результате даже выпускники, имеющие низкие знания, не изъявляют желания работать в колхозном, совхозном производстве.

Большая помощь в этом направлении нам оказана Госкомитетом по профтехобразованию и Министерством сельского хозяйства республики, благодаря усилиям которых с прошлого года в районе функционирует сельское профтехучилище. В настоящее время здесь учится 410 человек.

Речь депутата М. М. ДЖОДОГУА

Молодежь Цхакаевского района самоотверженно трудится на предприятиях и в колхозах, она вносит свой вклад в решение задач коммунистического строительства, в успешное выполнение планов и социалистических обязательств.

Я рада и горжусь тем, что в успехе чаеводов района есть и мой вклад. В 1970 году, окончив среднюю школу, я начала работать в колхозе родного села. В 1973 году уже завершила выполнение личного пятилетнего плана, а в 1974 году—плана-обязательства. В нынешнем году работаю уже в счет десятой пятилетки.

С такой же самоотверженностью и энергией трудится молодежь, работающая в народном хозяйстве нашего района.

Значительное место в проекте Закона о народном образовании, представленн о м на рассмотрение сессии, занимают вопросы строительства школ, укрепления их материально-технической базы. В этом отношении в нашем районе за последнее время сделано и делается многое. Сданы в эксплуатацию четыре здания средних и два здания восьмилетних школ, строятся здания еще трех средних школ, два из которых войдут в строй к новому учебному году. Но сделать предстоит еще многое. В неприспособленных помещениях расположен ряд школ, испытывают недостаток площади геджетская и теклетская средние школы.

Цхакаевская молодежь поручила мне попросить сессию обязать Министерство просвещения Грузинской ССР в ближайшее время выделить средства на строительство зданий этих школ или же на их реконструкцию.

Совет Министров Грузинской ССР в 1974 году поручил Министерству легкой промышленности республики принять меры для расширения материально-технической базы Цхакаевского профессионально-технического училища, в частности, построить мастерские на 250 мест и расширить учебный корпус на 300 мест. Работа эта не начата по сей день. Мы просим Министерство легкой промышленности Грузинской ССР ускорить проектирование этих работ и строительство. Вместе с тем считаем необходимым поставить вопрос о том, чтобы Цхакаевское профессионально - техническое училище было преобразовано в среднее.

(ГрузИНФОРМ).

▲ КОЛЛЕКТИВ ТБИЛИССКОГО ПРОИЗВОДСТВЕННОГО ОБЪЕДИНЕНИЯ «ЭЛЕКТРОВОЗОСТРОИТЕЛЬ» успешно несет трудовую вахту в честь XXV съезда КПСС. Он с превышением реализовал полугодовой план. В этом есть доля труда наставников-воспитателей рабочей смены. Среди них слесарь-сборщик В. Мацаберидзе, электрослесари И. Бадридзе, И. Григалашвили, старший мастер А. Лолашвили. Умудренные опытом, эти люди заботятся о профессиональном росте, идейно-политической закалке своих воспитанников.

На снимке: электрослесарь И. Григалашвили знакомит изолировщицу Т. Нозадзе с новыми деталями мотора электровоза.

Фото А. Саакова. (Фотохроника ГрузИНФОРМа).

ТОРЖЕСТВЕННЫЕ ПРОВОДЫ ВЫПУСКНИКОВ ГПИ

Во Дворце культуры профсоюзов состоялись праздничные проводы выпускников ордена Ленина и ордена Трудового Красного Знамени Грузинского политехнического института имени В. И. Ленина.

Вечер вступительным словом открыл секретарь партийного комитета Грузинского политехнического института Дж. Кухалашвили.

Выпускников тепло приветствовал ректор Политехнического института, академик Академии наук Грузинской ССР А. Дзидзигури, первый заместитель министра высшего и среднего специального образования Грузинской ССР, профессор В. Чичинадзе, директор завода имени Димитрова, Герой Социалистического Труда Я. Хведелиани, декан строительного факультета Политехнического института профессор Г. Нинуа, бывшие выпускники этого института — министр пищевой промышленности Грузинской ССР Р. Концелидзе, дире к т о р электровозостроительного завода А. Буадзе, заслуженный мастер спорта СССР Б. Пайчадзе и писатель Г. Панджикидзе, студентка третьего курса факультета автоматики и вычислительной техники ГПИ, депутат Верховного Совета Грузинской ССР М. Курхули, группа студентов — участников третьего трудового семестра.

Выпускники получили направления на предприятия и стройки республики и многих районов страны.

Начало трудовой деятельности молодых специалистов совпадает с финишем девятой и стартом десятой пятилеток.

От имени своих товарищей с ответным словом выступили выпускники 1975 года Ленинские с т и п е н д иаты Л. Грдзелидзе и О. Ломсадзе.

На праздничных проводах выпускников присутствовали первый секретарь Тбилисского комитета Компартии Грузии П. Гилашвили, заведующий отделом науки и учебных заведений ЦК КП Грузии Э. Сехниашвили.

В заключение состоялся концерт с участием самодеятельных коллективов института. (ГрузИНФОРМ).

ПЕРЕД КОНКУРСНЫМИ ИСПЫТАНИЯМИ

ТЕХНИКУМЫ ЖДУТ ПОПОЛНЕНИЯ

Свыше 50 тысяч человек обучается в 97 средних специальных учебных заведениях республики. В новом учебном году впервые войдут в аудитории техникумов еще 16.170 юношей и девушек, которые успешно пройдут конкурсные испытания. Причем подавляющее большинство из них — около 14 тысяч человек будут зачислены на дневные отделения.

— Курс на увеличение приема на дневные отделения за счет сокращения контингента вечерних и заочных продолжае т с я, — сообщил корреспонд е н т у ГрузИНФОРМа заместитель министра высшего и среднего специального образования Грузинской ССР К. Челидзе. — Практика показала, что дневное обучение позволяет эффективнее строить учебный процесс, создает более благоприятные условия для подготовки квалифицированных специалистов среднего звена.

В нынешнем году сохраняются основные положения действующих правил приема в техникумы. В правилах приема предусмотрены значительные льготы для женщин, прервавших учебу в среднем специальном учебном заведении в связи с рождением ребенка. При восстановлении в техникумы они будут пользоваться теми же правами, что и призванные во время учебы на действительную воинскую службу.

В нынешнем году вдвое больше выпускников техникумов, чем раньше, окончивших средние специальные учебные заведения с оценками «отлично» и «хорошо», могут в соответствии с существующими правилами поступать на дневное отделение вуза сразу же после окончания учебного заведения.

Окончившие техникумы и получившие диплом с отличием будут сдавать в вуз только один вступительный экзамен — письменный или устный. Это определит вуз. Сдав испытания на «отлично», такой абитуриент будет зачислен в институт. Если же оценка будет ниже, он должен сдавать и остальные экзамены на общих основаниях.

С каждым годом расширяется подготовка специалистов среднего звена для различных отраслей народного хозяйства и культуры республики. Не нарушена эта «традиция» и в нынешнем году. Впервые объявил набор учащихся новый индустриальный техникум в Ткибули. С нового учебного года здесь будут готовить специалистов среднего звена в области обработки металла резанием, электрооборудования промышленных предприятий и установок, промышленного и гражданского строительства.

Техникумы республ и к и проводят большую работу с абитуриент а м и, стремятся привлечь наиболее способную молодежь. В них регулярно проводятся «Дни открытых дверей», устраиваются встречи с учащимися, во время которых идет серьезный разговор о будущей профессии.

Сегодня в средних специальных учебных заведениях республики идет интенсивная подготовка к предстоящим вступительным экзаменам. Дирекции, партийные, профсоюзные и комсомольские организации, педагогические коллективы техникумов стремятся сделать все, чтобы провести конкурсные испытания на должном уровне.

Партия и правительство уделяют большое внимание подготовке с п е ц иалистов среднего звена. Об этом свидетельствует и принятое ЦК КПСС и Советом Министров СССР постановление «О дальнейшем совершенствовании руководства средними специальными учебными заведениями и улучшении качества подготовки специалистов со средним специальным образованием». И нужно сделать все, чтобы наша республика готовила специалистов только высокой квалификации.

(ГрузИНФОРМ).

ПОРЫВ И СДЕРЖАННОСТЬ

На днях молодой грузинский пианист Лексо Торадзе стал лауреатом Международного конкурса имени Алесандре Касагранде, состоявшемся в итальянском городе Терни. Перед отъездом в Италию Л. Торадзе дал сольный концерт в Тбилиси. Этот концерт рецензирует дирижер Георгий Гоциридзе.

Не было равнодушных в Малом зале Грузинской филармонии на концерте Лексо Торадзе.

Что же стало причиной душевного волнения, испытанного нами в тот вечер по воле музыканта? Вопрос, который может иметь множество ответов, и ни одного исчерпывающего.

И все же вот один из ответов: талант во всеоружии мастерства. Да, именно это сочетание, этот сплав дарованного природой и завоеванного неустанным трудом каждый раз пробуждает в нас высокие чувства, называемые эстетическим наслаждением.

Может возникнуть вопрос: не рано ли говорить о мастерстве двадцатидвухлетнего пианиста? К чему же ему стремиться в будущем, если он уже сейчас достиг мастерства? Нет, не рано. Мастерство, как и талант, категория не абсолютная, не застывшая, с достижением его определенной ступени не прекращается восхождение к новым вершинам, открытие новых, безграничных возможностей совершенствования.

Разумеется, все это еще впереди у молодого музыканта, и в этом смысле ему предстоит трудный, но увлекательнейший путь, таящий в себе и радость побед, и, возможно, горечь неудач. Мы же говорим о той степени технического, исполнительского мастерства, без которой нет необходимой свободы самовыражения, и даже яркие творческие намерения подчас так и остаются намерениями, скованными разного рода преградами.

...Пожалуй, самым непосредственным, первоначальным ощущением, возникшим буквально с первых же тактов, было именно ощущение свободы, артистической раскованности и непринужденности.

Вот перед нами промелькнули три сонаты Скарлатти, блеснули ослепительными гранями, и в короткие мгновения, отпущенные нам композитором и реализованные пианистом, мы ощутили мгновенную причастность к чему-то чудесному, ошеломляющему и радостному, и горькому своей быстротечностью.

Поистине, великолепное начало концерта. Вместить в столь минимальные масштабы так много неожиданного, разного, причудливого — от бурного веселья первой и второй сонаты до углубленной лирики и нежно-ласковой скерцозности третьей, от приподнятой, взволнованной романтичности до сдержанной, суровой задумчивости, подчинить обостренное ощущение момента неумолимой логике стремительной формы, некоторую рафинированность старого мастера динамичности сегодняшнего дня, приведя тем самым в виртуозное равновесие темперамент и требование вкуса, эмоционально-красочный поток и тонкую психологическую нюансировку — все это значило захватить аудиторию, заставить ее, затаив дыхание, ждать «материализации», воплощения, раскрытия того, что промелькнуло, сконцентрированное и сжатое во времени.

И оно произошло, это раскрытие, нарастая и углубляясь от произведения к произведению.

Глубокий, вдохновенный мир бетховенского гения, таящий поистине неисчерпаемые возможности для исполнителя. Именно здесь пианист проявил основные черты и свойства своего дарования, своей музыкантской природы. В ее основе лежит глубокая внутренняя контрастность между бурным, порывистым, юношески-стихийным началом и высокой сдержанностью, достоинством, не позволяющим выплескивать наружу все сокровенные переживания и рождающим одухотворенную строгую простоту и мудрость — не боясь этого слова, обозначаю им некое врожденное нравственное свойство интеллекта, не зависящее от опыта и прожитых лет.

В тот вечер были исполнены седьмая и тридцатая сонаты Бетховена. Можно сказать, что это исполнение было предельно романтизировано — подчеркнутая акцентуация, смелые тембровые и динамические сопоставления, непринужденно-свободное, как бы импровизационное построение фразы. И вместе с тем — обостренное чувство ритма — этого могучего стержня бетховенской музыкальной драматургии, точное ощущение формы, структурного равновесия, архитектонической завершенности. Более того — даже моменты наиболее искреннего лирического высказывания всегда контролируются строгим взглядом со стороны, критической самооценкой.

Есть в финале и седьмой сонаты, и в тридцатой, своей бурной мятежностью, заставляющей вспомнить Шумана, разделы гармонических, тональных, структурных поисков, «блужданий», «неопределенностей», столь типичных для романтиков, особенно для Листа, и, в частности, для исполненных в том же концерте его вариаций на тему Баха. И тут появляются большие возможности для яркой, открыто-эмоциональной, даже слегка внешней выразительности, столь знаменательно контрастирующей обычной ясности, четкости бетховенского стиля. Заманчивый, вполне закономерный и оправданный путь.

Однако Торадзе идет иными путями. Не подчеркивая остроту и неожиданность перемен, красочную выразительность резких граней и внезапных переходов, уходя от внешних атрибутов переживания, музыкант увлекает нас в ее сокровенные глубины, передавая ощущение тревоги и туманной печали, неясного намека и горестного полувопроса, невысказанности и невысказуемости тончайших движений человеческой души. Отсюда рождается чудесное пиано, полное внутреннего трепета, глубокой сосредоточенности и вместе с тем какой-то благородной недоговоренности, как бы призывающей нас к сотворчеству, к самостоятельному истолкованию мира образов, рожденного магией звука.

Хочется, наконец, сказать несколько слов о сыгранной в конце «Альбораде» Равеля. После длительного, сосредоточенного пребывания в сфере глубокой выразительности классико-романтической музыки — резкий переход к тонкой звукописи, ярким моментальным зарисовкам, ликующей ослепительной изобразительности.

Это — достойное завершение глубоких и многообразных музыкальных событий, дарованных нам юным музыкантом, настолько впечатляющих и радостных, что если даже и были при этом какие-то недочеты, то, право, слишком незначительные, чтобы о них говорить.

Георгий ГОЦИРИДЗЕ.

▲ НА МАДНЕУЛЬСКОМ ГОРНО-ОБОГАТИТЕЛЬНОМ КОМБИНАТЕ в феврале 1974 года был пущен в эксплуатацию цех сортовой посуды. Здесь выпускается десять наименований хрустальных изделий — вазы для фруктов, цветов, конфетницы и другие. Готовятся к выпуску выдувные изделия — фужеры, вазы.

На снимке: мастер Е. Соцков и алмазчица Г. Махниашвили.

Фото Е. Русака.

ПУЛЬС ПЛАНЕТЫ

С ТЕЛЕТАЙПНОЙ ЛЕНТЫ

▲ БРАЗЗАВИЛЬ. Здесь состоялось подписание плана культурного и научного сотрудничества между СССР и Народной Республикой Конго (НРК) на 1975 год.

План предусматривает расширение советской помощи НРК в области подготовки национальных кадров, в развитии научных исследований. Увеличится также обмен делегациями между деятелями культуры и искусства обеих стран.

▲ БЕРЛИН. Авиалиния Берлин — Москва является самым оживленным маршрутом авиакампании ГДР «Интерфлюг». Только в прошлом году вместе с советским «Аэрофлотом» по авиамосту дружбы в обоих направлениях было перевезено почти 280 тыс. пассажиров.

▲ НИКОЗИЯ. Здесь состоялся съезд партии «Единый демократический союз центра» (ЭДЭК). С докладом о политической обстановке на Кипре выступил лидер ЭДЭК В. Лиссаридис.

▲ КОПЕНГАГЕН. Здесь распространено совместное коммюнике правительства Дании и Временного революционного правительства Республики Южный Вьетнам об установлении дипломатических отношений между ними на уровне посольств.

▲ ДЕЛИ. Тысячу витков вокруг Земли совершил первый индийский искусственный спутник, запущенный с помощью советской ракеты-носителя с территории Советского Союза. Как известно, в ходе создания спутника советские ученые оказывали техническую помощь своим индийским коллегам. По сообщению Всеиндийского радио, с борта спутника поступает ценная научная информация.

▲ ЛА-ПАС. Вооруженное столкновение произошло в боливийском пограничном пункте Якуба между таможенниками и группой контрабандистов, пытавшихся ввезти из Аргентины большую партию товаров. С помощью армейского подразделения, срочно прибывшего к месту происшествия, таможенники арестовали 6 человек. Конфисковано около 50 тонн контрабандных товаров.

▲ ВАШИНГТОН. С наступлением жаркого лета в Вашингтоне стало трудно дышать. Температура превышает 35 градусов по Цельсию, город окутан едким смогом. По радио и телевидению рекомендуют вашингтонцам по возможности не выходить из дома, не пользоваться автомобилями. Печать сообщает о резком увеличении числа сердечно-сосудистых и легочных заболеваний, особенно среди пожилых американцев.

▲ НЬЮ-ЙОРК. 23 миллиона американцев страдают повышенным кровяным давлением, заявил, выступая на съезде ассоциации американских кардиологов в Атланте (штат Джорджия) ее президент доктор Э. Рапапорт. Однако хуже всего то, сказал он, что половина этих больных даже не знает, чем они больны, а из тех, кому известно об их заболевании, пятьдесят процентов не получает необходимого лечения.

(ТАСС, 30 июня).

ФРАНЦИЯ

ПРАЗДНИКИ ФЕДЕРАЦИЙ ФКП

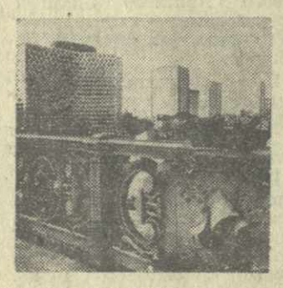

ПАРИЖ, 30 июня. (ТАСС). С большим успехом проходят по всей Франции организуемые по воскресеньям традиционные праздники департаментских федераций ФКП.

Вчера на праздник коммунистов департамента Изер собрались 15 тысяч человек, 8 тысяч приняли участие в коммунистическом празднике в департаменте Эндр-и-Луара. На празднике в Жиронде в ряды ФКП вступили 110 человек.

Выступая на многолюдном митинге в департаменте Кальвадос, член Политбюро, секретарь ЦК ФКП Г. Плиссонье напомнил о предложении по выдвижению совместных списков кандидатов во время будущих муниципальных выборов во всех крупных городах страны, с которым ФКП обратилась к своим партнерам по союзу левых сил — соцпартии и движению левых радикалов. Участники митинга одобрили заявление Г. Плиссонье о том, что левые политические партии должны выработать соглашение о совместном управлении теми крупными городами страны, где они представляют большинство избирателей.

США

ПОД ЗНАКОМ ЕДИНСТВА И СПЛОЧЕННОСТИ

ЧИКАГО, 30 июня. (Спец. корр. ТАСС). Здесь завершил работу XXI съезд Коммунистической партии США, который прошел под знаком единства, сплоченности американских коммунистов.

В огромном зале «Интернэшнл амфитиетер» вчера состоялся массовый митинг. На нем выступил Генеральный секретарь Коммунистической партии Гэс Холл.

За пять дней работы XXI съезда Коммунистической партии США делегаты обстоятельно рассмотрели проблемы экономического положения страны, обсудили вопросы работы в массах, наметили пути дальнейшего укрепления и роста партийных рядов.

Съезд единодушно выступил за скорейшее проведение нового международного совещания коммунистических и рабочих партий. Он решительно осудил раскольническую деятельность маоистов.

На заключительном заседании съезда были оглашены результаты выборов руководящих органов партии. Новый Центральный Комитет, насчитывающий 66 членов, пополнился молодыми коммунистами. Съезд единогласно избрал национальным Председателем партии Генри Уинстона, Генеральным секретарем — Гэса Холла.

На заключительном заседании была утверждена главная политическая резолюция съезда. В ней дается марксистско-ленинский анализ основных особенностей современного международного положения, общего кризиса капитализма, его проявления в Соединенных Штатах, а также формулируются задачи работы партии в профсоюзах, молодежных и других массовых организациях.

ИНДИЯ

Планы реакции обречены

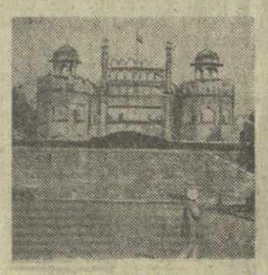

ДЕЛИ, 30 июня. (ТАСС). По сообщениям, поступающим из различных районов Индии, обстановка в стране после введения чрезвычайного положения остается спокойной.

Правительственные учреждения, деловые конторы, учебные заведения функционируют как обычно. Отмечены лишь мелкие инциденты и хулиганские вылазки реакционеров в штатах Бихар и Гуджарат. В целом же, как подчеркнул здесь на пресс-конференции официальный представитель правительства, попытки ряда оппозиционных партий вызвать беспорядки, спровоцировать политические забастовки в этих штатах, а также в Андхра-Прадеш, Керале, Уттар-Прадеш и Махараштре потерпели полный провал.

Делийская печать сообщает о реакции в мире на события в Индии. Прогрессивная общественность зарубежных стран с пониманием отнеслась к мерам, принятым правительством Индиры Ганди для защиты демократических завоеваний Индии. На этом фоне резким диссонансом прозвучали высказывания пекинских газет, не скрывающих своего раздражения по поводу решительных действий правительства Индии. Газета «Жэньминь жибао» и агентство Синьхуа выступили в защиту индийской реакции.

ЛИВАН

Сохраняется напряженная обстановка

БЕЙРУТ, 30 июня. (ТАСС). В столице Ливана сохраняется напряженная обстановка. Во многих районах и пригородах Бейрута минувшей ночью вспыхивали перестрелки между фалангистами из правой партии Катаиб и палестинцами, выступающими совместно с отрядами прогрессивных сил Ливана.

Стороны открывали минометный, артиллерийский и ракетный огонь, всю ночь в городе раздавались сильные взрывы. В различных кварталах разрушен ряд магазинов, кинотеатров и кафе. По сообщениям печати, за вчерашний день было убито около 40 человек и ранено более 200. С 23 июня, когда возобновились вооруженные столкновения, убито 95 и ранено свыше 350 человек.

Сегодня утром стычки на улицах продолжались. Бейрутское радио сообщило, что все выезды из города закрыты.

Политические и государственные деятели продолжают прилагать усилия для нормализации положения.

СФОРМИРОВАНО ПРАВИТЕЛЬСТВО

ДАР-ЭС-САЛАМ, 30 июня. (ТАСС). По сообщениям из Лоренсу-Маркиша, там объявлено о сформировании правительства Народной Республики Мозамбик, возглавляемого президентом республики и Фронта освобождения Мозамбика (ФРЕЛИМО) Саморой Машелом.

Жоаким Чиссано, занимавший пост премьер-министра переходного правительства Мозамбика, стал министром иностранных дел. Министром национальной обороны назначен Альберто Чипанде, министром внутренних дел — Арманду Гебуза.

Все восемнадцать членов нового правительства Мозамбика являются видными деятелями ФРЕЛИМО, возглавившего борьбу мозамбикского народа за свободу и независимость.

ДАННЫЕ О ПЛАНЕТЕ МЕРКУРИЙ

НЬЮ-ЙОРК, 30 июня. (ТАСС). Меркурий представляет собой мертвую, покрытую пылью и кратерами планету, поверхность которой повсюду имеет одинаковый цвет. К такому заключению пришли американские ученые и специалисты, проводившие анализ фотографий поверхности Меркурия, полученных в марте 1974 года с помощью автоматической космической станции «Маринер-10».

Один из ученых, представитель лаборатории реактивных двигателей в Пасадене (штат Калифорния), Э. Даниэльсон заявил, что поверхность Меркурия во многом сходна с лунной поверхностью: «Если взглянуть на полученные снимки, то трудно даже отличить Луну от Меркурия». Выступая на итоговом заседании специалистов по оценке полученных «Маринером-10» данных, он отметил, что на планете нет свидетельств вулканической активности, но анализ отраженного от поверхности планеты света свидетельствует о том, что покрывающая ее пыль имеет вулканическое происхождение.

▲ РИМ. Крупного успеха достигли Итальянская коммунистическая партия и другие левые силы страны на выборах в областные, провинциальные и муниципальные органы власти. За представителей ИКП проголосовало более 10 млн. избирателей, что составляет 33,5 процента голосов. Социалисты получили более 3,5 млн. голосов.

На снимке: жительницы столицы знакомятся с результатами выборов.

Телефото АП — ТАСС.

ПРИГЛАШЕНИЕ К ЭКРАНУ

«МЕЧТАТЬ и ЖИТЬ». Героиня фильма актриса Мария — женщина с еще не определившимися отношениями с жизнью. Ей еще многое нужно понять и продумать. Мария встречается со своей матерью, о которой до этого ничего не знала: мать потеряла ее в годы войны, потом долго разыскивала и, наконец, нашла. Однако встреча их была недолгой. Мария торопилась на спектакль. Мать и дочь думали, что еще успеют наговориться, насмотреться друг на друга, что теперь уже никогда не расстанутся. Но мать не пережила волнения...

Режиссер-постановщик — Ю. Ильенко.

Роли исполняют: Л. Кадочникова, Р. Нахапетов, Ю. Ильенко, Н. Ургант, В. Владимирова, О. Полствин, Л. Куравлев, Ю. Мажуга.

«СЛЕДУЮ СВОИМ КУРСОМ». Фильм возвращает нас в незабываемые годы Великой Отечественной войны.

Уже не раз корабли Черноморского флота прорывались в осажденный Севастополь, доставляя пополнение, оружие, боеприпасы. С каждым разом все труднее и труднее приходится черноморцам. Их подстерегают минные поля, фашистские самолеты, подводные лодки и торпедные катера. Но севастопольцам необходима помощь. И снова «Дерзкий» и «Стремительный» выходят в свой нелегкий путь. Под обстрелом вражеских самолетов, отразив воздушную атаку, «Стремительный» прорывается в Севастополь. Город горит. Бухта забита ранеными, они ожидают отправки в тыл. Трудно приходится экипажу. Моряки отбивают воздушный налет фашистов. В корабль попадает бомба, выходят из строя два котла, в борту образуется пробоина, но экипаж и раненые, жертвуя жизнью ради спасения корабля, проявляют стойкость и героизм.

Режиссер-постановщик — В. Лысенко.

Роли исполняют: У. Лиелдидж, С. Мартынов, И. Комаров, Ю. Орлов, В. Егоренкова, Е. Крупенникова, О. Корчиков, В. Марченко.

«БЕССМЕРТНЫЙ БОЕЦ». События его относятся к тому времени, когда корейский народ с оружием в руках сражался с японскими захватчиками.

Герой фильма Сок Чхор, боец революционной армии Освобождения, по заданию командования отправляется в оккупированные японцами районы, чтобы наладить работу разгромленного подполья. Перед Сок Чхором стоит трудная задача: он должен наладить связь с немногими уцелевшими руководителями.

На снимке: кадр из фильма «Следую своим курсом».

СПОРТ·СПОРТ

Спартакиада на марше

В Киеве завершился гандбольный турнир. Победив в заключительный день москвичей со счетом 35 : 30, мужская сборная Грузии завоевала бронзовые медали VI летней Спартакиады народов СССР. Это большой успех грузинских гандболистов и их наставника И. Пхакадзе! Любопытно отметить, что команда соперников была составлена из игроков сильнейших клубов страны. Костяк же грузинской был представлен тбилисским «Буревестником». Но это поражение не помешало столичным гандболистам завоевать «золото». На второе место вышли хозяева соревнований.

Многолетние лидеры советского женского гандбола — спортсменки сборной Украины вновь подтвердили свой высокий класс и стали победительницами турнира. Призерами соревнований стали команды РСФСР и Азербайджана. Женская гандбольная сборная Грузии заняла 11-е место.

В этом году Киев будет принимать участниц женского чемпионата мира. Четыре первые команды завоюют путевки на Олимпийские игры в Монреале, где женский гандбол будет дебютировать.

Только последний день женского волейбольного турнира в Баку назвал чемпионок Спартакиады. Ими стали украинские спортсменки, бронзовые призеры V Спартакиады. Победив команду Азербайджана со счетом 3 : 1, украинские волейболистки стали недосягаемыми для остальных команд. У хозяек площадки выделялась их капитан Инна Рыскаль, признанная лучшим игроком турнира. Бронзовые медали достались москвичам. Волейболистки Грузии были только 12-ми.

После завершения этих соревнований положение в общекомандном зачете таково: РСФСР — 5.281 очко, Украина — 4.657, Москва — 4.342, Ленинград — 3.272,5, Белоруссия — 2.713, Казахстан — 1.791, Грузия — 1.678, Узбекистан — 1.517, Латвия — 1.479, Литва — 1.460,5, Молдавия — 1.266, Азербайджан — 1.142, Эстония — 1.071, Армения — 1.004, Киргизия — 851, Таджикистан — 781,5, Туркмения — 480 очков.

ТУРНИРНАЯ ОРБИТА

▲ Динамовцы Тбилиси имели значительное преимущество в очередном матче чемпионата страны по футболу. Выступая на своем поле против днепропетровского «Днепра», они забили по мячу в каждом тайме (Кипиани, М. Мачаидзе) и записали в свой актив важные два очка. Эта победа позволила динамовцам столицы Грузии переместиться на шестое место.

Неожиданный результат был зафиксирован в Киеве, где чемпионы страны проиграли футболистам ташкентского «Пахтакора» — 0 : 1. Результаты остальных матчей: «Черноморец» — «Локомотив» — 1 : 0, «Торпедо» — «Арарат» — 1 : 1, «Шахтер» — «Динамо» (Москва) — 1 : 0, «Зенит» — СКА — 2 : 1, «Заря» — «Спартак» — 1 : 0.

Торпедовцы Кутаиси в очередном матче чемпионата страны в первой лиге сыграли в Казани с местным «Рубином» вничью — 1 : 1.

▲ Титул чемпионки мира по стрельбе из лука впервые завоевала 19-летняя студентка из Душанбе Зебинисо Рустамова, выступавшая в швейцарском городе Интерлакене. Она закончила турнир с новым мировым рекордом — 2.465 очков. На втором месте победительница VI летней Спартакиады народов СССР Валентина Ковпан из Львова — 2.430.

С рекордом мира одержала победу и женская сборная СССР, набравшая 7.252 очка.

У мужчин первенствовал студент из США Аэрелл Пейс — 2. 548 очков. Установив рекорд в личных состязаниях, он помог своей сборной занять первое место в командном зачете — 7.444. Это тоже новый мировой рекорд.

▲ Выдающегося успеха достиг 22-летний Христо Плачков на состоявшемся в городе Ямболе республиканском чемпионате Болгарии по тяжелой атлетике. Достижение болгарского спортсмена в категории свыше 110 килограммов с полным правом можно назвать феноменальным. С третьей попытки в рывке ему покорилась штанга весом в 192,5 килограмма. На пять килограммов превысил Христо мировое достижение чемпиона мира и Олимпиады Василия Алексеева. В толчке Х. Плачков зафиксировал вес 230 килограммов. В сумме двоеборья он набрал 422,5 килограмма, улучшив рекорд Болгарии в тяжелом весе сразу на 27,5 килограмма.

После соревнований Х. Плачков заявил журналистам, что надеется на победу на Олимпийских играх в Монреале. Болгарский спортсмен намерен довести свои результаты в рывке — до 200, а в толчке — до 250 килограммов.

Положение команд в чемпионате страны после 13 туров:

	И	В	Н	П	М	О
«Динамо» К.	13	8	3	2	24—11	19
«Арарат»	13	7	2	4	18—13	16
«Шахтер»	12	6	2	4	23—14	14
«Днепр»	13	5	4	4	19—16	14
«Заря»	13	5	4	4	16—14	14
«Динамо» Т.	13	6	2	5	14—13	14
«Динамо» М.	13	4	5	4	11—10	13
«Локомотив»	13	3	7	3	11—10	13
ЦСКА	13	4	5	4	12—13	13
«Пахтакор»	13	5	3	5	15—18	13
«Черноморец»	13	4	5	4	12—16	13
«Карпаты»	13	3	6	4	17—17	12
«Торпедо»	13	3	5	5	17—18	11
«Спартак»	12	3	5	4	6—8	11
«Зенит»	13	4	2	7	11—22	10
СКА	13	2	2	9	11—24	6

Редактор О. КИНКЛАДЗЕ.

ОБЪЯВЛЕНИЯ

ТБИЛИССКИЙ СТАДИОН «ЛОКОМОТИВ»
(проспект И. Чавчавадзе, 74)

ФУТБОЛ

2 ИЮЛЯ

Розыгрыш Кубка СССР
«ДИНАМО» (Тбилиси) — «ДИНАМО» (Киев)

Четверть финала.

Начало в 20 час.

АДРЕС РЕДАКЦИИ:
180008, Тбилиси-8, пр. Руставели, 42

ТЕЛЕФОНЫ: приемная — 93-11-58; заместители редактора — 93-18-54, 93-18-07; секретариат — 93-52-00; общественная приемная — 99-56-69. ОТДЕЛЫ: партийной жизни — 93-15-01; пропаганды марксистско-ленинской теории — 93-16-27; промышленности, транспорта и строительства — 93-22-34; сельского хозяйства — 93-19-19; советского строительства — 99-50-61; литературы и искусства — 99-93-28; науки, вузов и школ — 93-17-54; писем и массовой работы — 93-13-54, 93-22-19; республиканской информации — 93-17-58; иностранной информации — 93-18-59; иллюстраций — 99-89-65; сектор корреспондентской сети и обзора печати — 93-24-17. СОБСТВЕННЫЕ КОРРЕСПОНДЕНТЫ: Сухуми — 2-40-20; Батуми — 41-68; Цхинвали — 24-46; Кутаиси — 5-21-22; Рустави — 12-52-16; Горн — 33-58; Ахалцихе — 2-17-81; Зестафони — 27-58; Зугдиди — 26-20; Махарадзе — 6-44-33; Тепави — 29-01. Бухгалтерия издательства — 93-93-95; прием объявлений — 93-93-94.

ТИПОГРАФИЯ ИЗДАТЕЛЬСТВА ЦК КП ГРУЗИИ. 380008. ТБИЛИСИ-8, ул. ЛЕНИНА, 14.

ИНДЕКС 66432. УЭ 03153