НЕСОКРУШИМОЕ ЕДИНСТВО ПАРТИИ И НАРОДА

ЗАРЯ ВОСТОКА

Пролетарии всех стран, соединяйтесь!

ზარია ვოსტოკა
საქართველოს კპ
ცენტრალური კომიტეტის,
საქართველოს სსრ უმაღლესი
საბჭოსა და საქართველოს სსრ
მინისტრთა საბჭოს ორგანო

ГАЗЕТА ВЫХОДИТ С ИЮНЯ 1922 ГОДА

Орган ЦК КП Грузии, Верховного Совета Грузинской ССР и Совета Министров Грузинской ССР

№ 263 (14416) • ЧЕТВЕРГ, 9 НОЯБРЯ 1972 ГОДА • Цена 2 коп.

Торжественно и радостно отметила Советская страна 55-ю годовщину Великой Октябрьской социалистической революции.

Праздничные торжества вновь продемонстрировали великое нерушимое единство партии и народа, твердую волю советских людей с честью выполнить исторические решения XXIV съезда КПСС.

Москва. Красная площадь, 7 ноября 1972 года. Празднование 55-й годовщины Великой Октябрьской социалистической революции.
На снимке: на трибуне Мавзолея В. И. Ленина.

(Принято по фототелеграфу ГрузИНФОРМа).

В СОДРУЖЕСТВЕ РАВНЫХ, ПО ПУТИ ОКТЯБРЯ

ВОЕННЫЙ ПАРАД И ДЕМОНСТРАЦИЯ ТРУДЯЩИХСЯ НА КРАСНОЙ ПЛОЩАДИ

Пятьдесят пятый Октябрь... Он пришел на землю в преддверии знаменательной даты в истории нашего государства — 50-летия образования Союза Советских Социалистических Республик. Подготовка к этому юбилею проходит под знаком всенародной борьбы за успешное претворение в жизнь решений XXIV съезда КПСС.

С особой силой звучат сегодня слова из доклада Генерального секретаря ЦК КПСС товарища Л. И. Брежнева на XXIV съезде партии:

«За годы социалистического строительства в нашей стране возникла **новая историческая общность людей — советский народ**. В совместном труде, в борьбе за социализм, в боях за его защиту родились новые, гармоничные отношения между классами и социальными группами, нациями и национальностями — отношения дружбы и сотрудничества. Наши люди спаяны общностью марксистско-ленинской идеологии, высоких целей строительства коммунистического общества. Эту монолитную сплоченность многонациональный советский народ демонстрирует своим трудом, своим единодушным одобрением политики Коммунистической партии».

Оглядываясь на пройденный страной более чем полувековой путь—славный путь борьбы и героических свершений, в эти праздничные дни невольно вспоминаешь о том, как отмечались первые годовщины Октября. С газетных страниц доносится до нас живое дыхание тех лет, голос самой истории. Вот что писала «Правда» 7 ноября 1922 года: «Мы боремся за коммунизм... за то ведем мы борьбу со всей страстью и силой, всеми нашими нервами и мускулами, тратя наши жизни, чтобы не было на земле рабов, забитых, бесправных, униженных...».

Мы боремся за коммунизм... Как созвучны эти слова нынешним делам и чаяниям советских людей — всего советского народа, по традиции встречающих годовщину Октябрьской революции новыми трудовыми свершениями, новыми успехами во всех областях коммунистического строительства!

...Еще немного времени, и по гранитной брусчатке главной площади страны пройдут участники военного парада и следом за ними двинутся праздничные колонны демонстрантов. А сейчас на Красной площади тишина, которую нарушает лишь шелест кумачовых полотнищ и стягов.

На трибунах для почетных гостей — герои труда, лучшие люди московских заводов, фабрик, строек, передовики колхозов и совхозов Подмосковья, деятели науки и культуры, космонавты. Здесь — главы дипломатических представительств, аккредитованные в Москве, многочисленные зарубежные гости. Отметить праздник Великого Октября в столицу прибыли посланцы социалистических стран, представители профсоюзных, рабочих, молодежных и других организаций более чем из 100 государств, видные борцы за мир и дружбу между народами.

10 часов утра. Мощной волной прокатываются над площадью аплодисменты, громкоголосое «ура!». Слышатся возгласы: «Слава КПСС!», «Ленинскому Центральному Комитету Коммунистической партии слава, слава, слава!». Москвичи и гости столицы горячо и сердечно приветствуют руководителей партии и правительства. На центральную трибуну Мавзолея поднимаются товарищи **Л. И. Брежнев, Г. И. Воронов, В. В. Гришин, А. П. Кириленко, А. Н. Косыгин, Ф. Д. Кулаков, К. Т. Мазуров, А. Я. Пельше, Н. В. Подгорный, Д. С. Полянский, М. А. Суслов, А. Н. Шелепин, П. Е. Шелест, Ю. В. Андропов, П. Н. Демичев, Б. Н. Пономарев, М. С. Соломенцев, Д. Ф. Устинов, И. В. Капитонов, К. Ф. Катушев.**

На правом крыле Мавзолея — Маршалы Советского Союза, маршалы родов войск, генералы и адмиралы Советской Армии и Военно-Морского Флота.

В четком строю застыли участники военного парада. Сегодня — он юбилейный, сотый.

В сотый раз за всю историю Советского государства пройдут по Красной площади его участники. Первый парад состоялся в 1918 году. С тех пор это стало традицией. Даже в грозном 41-м отсюда, с Красной площади, прямо с парада уходили на фронт героические защитники Москвы.

...Доносится мелодичный перезвон кремлевских курантов. Из Спасских ворот на открытой машине выезжает министр обороны СССР Маршал Советского Союза А. А. Гречко. Навстречу ему направляется машина с командующим парадом. Приняв рапорт Командующего войсками ордена Ленина Московского военного округа генерал-полковника В. Л. Говорова, министр объезжает войска, поздравляет их с праздником. В ответ гремит многоголосое «ура!».

После объезда войск А. А. Гречко поднимается на центральную трибуну Мавзолея и произносит речь.

Речь товарища А. А. ГРЕЧКО

Товарищи воины Советских Вооруженных Сил!

Трудящиеся Советского Союза!

Наши уважаемые зарубежные гости!

От имени и по поручению Центрального Комитета Коммунистической партии Советского Союза и Советского правительства приветствую и поздравляю вас с всенародным праздником — пятьдесят пятой годовщиной Великой Октябрьской социалистической революции.

Наша страна отмечает в этом году праздник Великого Октября в канун славного юбилея — 50-летия образования Союза Советских Социалистических Республик. Создание и развитие нерушимого содружества свободных народов демонстрирует всему миру великую жизненную силу идей пролетарского интернационализма, ленинской национальной политики.

Трудящиеся всех наших союзных республик готовятся достойно встретить эту знаменательную дату. Тесно сплоченные вокруг Коммунистической партии, они настойчиво претворяют в жизнь решения XXIV съезда КПСС. Широко развернулось социалистическое соревнование за успешное выполнение заданий второго года 9-й пятилетки. Высокими и устойчивыми темпами развивается наша промышленность, повышается эффективность производства и производительность труда. Сельские труженики, несмотря на сложные погодные условия, при активной помощи городского населения с честью выдержали нелегкие испытания в борьбе за урожай. На основе достижений народного хозяйства неуклонно растет материальное благосостояние и культурный уровень советских людей.

Плечом к плечу с советским народом идут трудящиеся братских социалистических государств. Успешно решаются задачи социалистического строительства. Укрепляется экономическое и оборонное могущество стран социалистического содружества.

Коммунистическая партия и Советское государство последовательно проводят в жизнь ленинский внешнеполитический курс, в котором твердый отпор империализму неизменно сочетается с осуществлением принципов мирного сосуществования государств с различным социальным строем.

Советский Союз вместе с братскими странами социализма активно выступает против политики агрессии и угнетения, за ликвидацию военных очагов, упрочение мира и международной безопасности. Верный интернациональному долгу, он оказывал и впредь будет оказывать всестороннюю помощь народам Вьетнама, прогрессивных арабских государств и других стран, борющимся за свободу, национальную независимость и социальный прогресс.

Благодаря принципиальной и гибкой внешней политике Советского Союза и братских социалистических государств, а также активной деятельности прогрессивных сил мира в последнее время достигнуто некоторое ослабление международной напряженности. Созданы благоприятные предпосылки для подготовки и созыва общеевропейского совещания по вопросам безопасности и сотрудничества.

Однако в мире продолжают действовать агрессивные империалистические силы. Они упорно сопротивляются разрядке международной напряженности, любым миролюбивым акциям Советского Союза и других социалистических стран, ведут позорную войну в Индокитае, препятствуют урегулированию кризиса на Ближнем Востоке, подогревают и развязывают вооруженные конфликты. Коммунистическая партия и Советское правительство делают из этого должные выводы и принимают необходимые меры по дальнейшему укреплению обороноспособности страны.

На страже мира и безопасности нашей Родины бдительно стоят советские воины — представители всех народов многонационального Советского государства. Личный состав Вооруженных Сил Союза ССР настойчиво повышает свою боевую и политическую подготовку, успешно овладевает сложной современной военной техникой и способами ее боевого применения.

Преданные своему народу и Коммунистической партии Советская Армия и Военно-Морской Флот постоянно находятся в высокой боевой готовности. Вместе с вооруженными силами дружественных социалистических государств они всегда готовы выполнить свой патриотический и интернациональный долг.

Да здравствует пятьдесят пятая годовщина Великой Октябрьской социалистической революции!

Да здравствует наша могучая Родина — Союз Советских Социалистических Республик!

Слава Коммунистической партии Советского Союза и ее ленинскому Центральному Комитету!

Ура!

* * *

И вновь над площадью волнами прокатывается троекратное «ура!». Грохочут залпы артиллерийского салюта. Тысячетрубный оркестр исполняет Гимн Советского Союза.

Парад войск по установившейся традиции открывают юные барабанщики — воспитанники Московской военно-музыкальной школы. Затем на Красную площадь вступают слушатели Военной ордена Ленина Краснознаменной ордена Суворова академии имени М. В. Фрунзе.

Идут слушатели Военно-политической орденов Ленина и Октябрьской Революции Краснознаменной академии имени В. И. Ленина. Проходят слушатели старейшей в стране Военной инженерной орденов Ленина, Ок-

(Окончание на 2-й стр.).

ПРАЗДНИЧНЫЙ ПРИЕМ В КРЕМЛЕВСКОМ ДВОРЦЕ СЪЕЗДОВ

Правительство Союза Советских Социалистических Республик 7 ноября устроило прием по случаю 55-й годовщины Великой Октябрьской социалистической революции.

На приеме в Кремлевском Дворце съездов были члены Политбюро ЦК КПСС, кандидаты в члены Политбюро ЦК КПСС, секретари ЦК КПСС, члены и кандидаты в члены ЦК КПСС, члены Центральной ревизионной комиссии КПСС, ветераны партии, депутаты Верховных Советов СССР и РСФСР, министры, председатели государственных комитетов, Маршалы Советского Союза и родов войск, генералы и адмиралы, руководители центральных ведомств и учреждений, летчики-космонавты СССР, передовики промышленности и сельского хозяйства, деятели науки и культуры, представители советской общественности, участники военного парада.

Присутствовали зарубежные гости, прибывшие в Москву на праздник.

В зале находились главы дипломатических представительств, аккредитованные в СССР.

К собравшимся обратился Генеральный секретарь ЦК КПСС Л. И. Брежнев.

Выступление товарища Л. И. БРЕЖНЕВА

Дорогие товарищи и друзья!

Уважаемые гости!

По поручению Центрального Комитета КПСС, Президиума Верховного Совета СССР и Совета Министров СССР сердечно поздравляю вас с 55-й годовщиной Великой Октябрьской социалистической революции. **(Аплодисменты).**

Мы только что были свидетелями впечатляющей демонстрации трудящихся города-героя Москвы. Такие же праздничные шествия проходили во всех городах и селах Советской страны. У нашего народа — хорошее, радостное настроение. Советские люди пришли к своему великому празднику с большими победами, которые убедительно свидетельствуют о том, что величественная программа социально-экономических преобразований, намеченная XXIV съездом КПСС, успешно претворяется в жизнь.

Слова сердечной благодарности обращаем мы сегодня к героическому советскому рабочему классу и трудовому крестьянству, трудом и талантом которых создается могущество нашей социалистической Родины.

Партия высоко ценит творческий труд ученых и деятелей культуры, труд всей народной интеллигенции, которая неутомимо борется за процветание нашей социалистической Родины.

Наши самые сердечные праздничные поздравления участникам сегодняшнего сотого парада войск Московского гарнизона и в их лице всем доблестным воинам Советской Армии и Военно-Морского Флота надежно охраняющим мирный созидательный труд советских людей и неприкосновенность границ нашего государства. **(Продолжительные аплодисменты).**

Мы гордимся также тем, что в борьбе за торжество коммунизма активно участвует наша славная молодежь. Мы спокойны за будущее страны — у поколения революционных борцов, строителей социализма — достойная, надежная смена.

Наша страна находится накануне великого праздника—50-летия образования Союза Советских Социалистических Республик. Все народы нашей Родины вносят огромный вклад в великое дело построения социализма и коммунизма. Дружба и братство народов Страны Советов крепки и нерушимы. Благодаря этой дружбе наша Родина достигла новых замечательных успехов на всех фронтах коммунистического строительства. Вот почему, славя Великий Октябрь, мы славим все народы и национальности нашей страны, их стремление жить одной семьей, по-братски деля заботы и тревоги, плоды успехов и побед.

Дорогие зарубежные друзья, уважаемые гости! Мы рады видеть вас на нашем празднике. Руководствуясь высокими идеями утверждения на земле прочного мира, наша партия и правительство последовательно выступают за всемерное укрепление содружества социалистических стран, за торжество ленинских принципов мирного сосуществования между государствами и народами, за их дружбу и сотрудничество.

Слава советскому народу — строителю коммунизма! **(Продолжительные аплодисменты).**

Да здравствует партия коммунистов, организатор и вдохновитель всех наших побед! **(Продолжительные аплодисменты).**

Пусть на земле навсегда воцарятся мир, сотрудничество и дружба между народами! **(Продолжительные аплодисменты).**

С праздником, дорогой советский народ! **(Бурные, продолжительные аплодисменты).**

* * *

Прием прошел в обстановке теплоты и сердечности.

Для участников приема был дан праздничный концерт.

(ТАСС).

Его Превосходительству Ричарду М. НИКСОНУ,
Президенту Соединенных Штатов Америки

Вашингтон, Белый дом.

Уважаемый господин Президент,

примите наши поздравления по случаю переизбрания Вас на пост Президента Соединенных Штатов Америки.

С удовлетворением отмечая начавшийся процесс перестройки отношений между нашими странами, солидную основу для которой заложила майская встреча в Москве, хотели бы выразить уверенность, что в предстоящий период советско-американские отношения получат дальнейшее благоприятное развитие в интересах советского и американского народов, в интересах обеспечения международной безопасности и упрочения мира во всем мире.

Н. ПОДГОРНЫЙ,
Председатель Президиума Верховного Совета СССР.

В СОДРУЖЕСТВЕ РАВНЫХ, ПО ПУТИ ОКТЯБРЯ

ОКОНЧАНИЕ

тябрьской Революции и Суворова академии имени Ф. Э. Дзержинского, Военной ордена Ленина Краснознаменной академии бронетанковых войск имени Маршала Советского Союза Р. Я. Малиновского, Военно-инженерной ордена Ленина Краснознаменной академии имени В. В. Куйбышева, Военной Краснознаменной академии химической защиты имени Маршала Советского Союза С. К. Тимошенко, Военно-воздушной Краснознаменной ордена Кутузова академии имени Ю. А. Гагарина, Военно-воздушной инженерной орденов Ленина и Октябрьской Революции Краснознаменной академии имени профессора Н. Е. Жуковского.

Перед Мавзолеем — курсанты Черноморского Высшего военно-морского училища имени П. С. Нахимова. За ними проходят парашютисты-десантники. Потом следуют курсанты московского Высшего пограничного командного Краснознаменного училища.

Идет гордость Военно-Морского Флота — морская пехота. По гранитной брусчатке, четко печатая шаг, проходят подразделения ордена Ленина Краснознаменной дивизии имени Ф. Э. Дзержинского. Аплодисментами встречают трибуны торжественный марш воспитанников Московского и Калининского суворовских военных училищ, Ленинградского нахимовского училища, парадные колонны московского Высшего общевойскового командного ордена Ленина Краснознаменного училища имени Верховного Совета РСФСР.

Площадь наполняется гулом моторов. На бронетранспортерах следуют подразделения гвардейской Таманской Краснознаменной ордена Суворова мотострелковой дивизии имени М. И. Калинина. За таманцами следуют воздушно-десантные войска.

На марше колонны гвардейской Кантемировской ордена Ленина Краснознаменной танковой дивизии. Неувядаемой славой покрыли себя воины дивизии на фронтах Великой Отечественной войны, пройдя победоносный путь от берегов Волги до Праги.

Перед Мавзолеем проходит овеянная боевой славой на фронтах гражданской и Великой Отечественной войн советская артиллерия.

За двадцать семь мирных лет Советское государство не раз обновляло боевую технику своей армии, совершенствовало ее на основе новейших достижений науки и техники.

От исторического музея движутся установки ракетных войск ПВО. В любую погоду, в любое время суток они охраняют мирное небо нашей Родины! Это грозное оружие способно поражать воздушные цели на значительном удалении от обороняемых объектов, на больших и малых высотах.

В параде участвует подразделение ордена Ленина Путиловско-Кировского гвардейского зенитно-ракетного полка. Проходит колонна оперативно-тактических ракет.

На марше — колонна баллистических ракет Военно-Морского Флота. Надежным стражем морских рубежей Родины стал наш флот. Основу его боевой мощи составляют атомные и подводные лодки, вооруженные дальнобойными ракетами с подводным стартом, способными наносить сокрушительные удары по объектам противника из просторов мирового океана.

Завершая парад, на Красную площадь вступают Ракетные войска стратегического назначения. Этот внушительный марш открывают малогабаритные ракеты на самоходных пусковых установках. По площади проходят межконтинентальные трехступенчатые ракеты на высокоэффективных топливах.

Воины-ракетчики, проходя по Красной площади, демонстрируют не только свое грозное оружие перед всем миром. Они рапортуют советскому народу, родной Коммунистической партии и Советскому правительству о своей постоянной готовности выполнить любую задачу по защите завоеваний социализма и коммунизма.

Заканчивается военный парад. По традиции его завершает сводный военный оркестр.

* * *

И снова на Красной площади несколько мгновений царит тишина. Но вот зазвучали мелодии маршей. Под их звуки на Красную площадь выходят участники головной колонны. Знаменосцы в красных костюмах, с алыми полотнищами в руках выстраиваются по всей длине площади вдоль здания ГУМа.

Колонны перестраиваются, образуя цифру «55». На фоне знамен возникает лозунг: «Слава Октябрю!».

Над рядами участников головной колонны — портрет Владимира Ильича и лозунг: «Идеи Ленина живут и побеждают!».

Среди алых стягов—портреты членов Политбюро ЦК КПСС.

«Великому Ленину слава!», «Коммунистической партии Советского Союза— слава, слава, слава!» — звучат над площадью здравицы.

На марше перед трибунами группа передовиков столичных предприятий. Над ними — огромный стяг, на котором начертано: «55 Октябрь».

Советский народ под руководством Коммунистической партии уверенно идет по пути, намеченному ее программой, XXIV съездом КПСС. Эта мысль выражена в словах, ставших крылатыми: «Нас к коммунизму партия ведет!».

Участники шествия по Красной площади проносят красочные транспаранты, рассказывающие об успехах советского народа в борьбе за выполнение заданий девятой пятилетки и народнохозяйственного плана 1972 года. «Пятилетку — досрочно!», «Выше знамя социалистического соревнования!», — эти призывы реют над колоннами демонстрантов, олицетворяя энтузиазм миллионов тружеников Страны Советов.

Над колонной — лозунг: «Комсомол — верный помощник и резерв КПСС!». Лозунг этот выражает неразрывную связь поколений, верность юношей и девушек Советской страны идеалам коммунизма. Молодежь и ветераны, отцы и дети — в едином строю защитников завоеваний Октября, в строю созидателей и новаторов.

На площади еще одна колонна участников праздничного шествия. Они движутся в сомкнутых рядах. В руках у демонстрантов — транспаранты и лозунги: «Да здравствует ленинская внешняя политика СССР!», «Пусть развивается и крепнет мировая социалистическая система!», «Социалистическое содружество — живое воплощение ленинских идей интернационализма!».

Над колонной демонстрантов, проходящих по Красной площади, — лозунги: «Пусть развивается и крепнет мировая социалистическая система!», «За единство всех антиимпериалистических сил!», транспарант с портретами Маркса, Энгельса, Ленина, панно со словами: «Мы с тобой, братский Вьетнам!», со словами поддержки правого дела народов арабских стран.

На Красную площадь вступают колонны с флагами и гербами союзных республик. Участники шествия перестраиваются, и в центре площади возникает пламенеющее слово — «СССР». Под звуки величественной «Песни о Родине» над колонной вздымается шар с гербом СССР и цифрой «50» на красном стяге. Звучат здравицы: «Ленинскому Центральному Комитету Коммунистической партии Советского Союза — слава!», «Советскому правительству — слава!», «Родине нашей — слава!». По площади прокатываются троекратное «Слава, слава, слава!», громовое «ура!», аплодисменты.

На площадь вступает трудовая Москва: от здания Исторического музея движутся многотысячные колонны демонстрантов. Впереди машина с изображением знамени столицы, украшенного Золотой звездой, двумя орденами Ленина и орденом Октябрьской Революции.

Досрочно! Это слово то и дело встречается в праздничном убранстве колонн. Оно — на диаграммах, показывающих развитие производства, рядом с макетами новых изделий, освоенных предприятиями всех отраслей.

Юбилейный год особенно знаменателен для специалистов Московского ЗИЛа. Они создали семь опытных образцов автомобилей семейства КАМАЗ, которые не будут уступать большегрузным машинам зарубежных марок.

Идут представители Первого государственного ордена Ленина и ордена Октябрьской Революции подшипникового завода — крупнейшего предприятия столицы. Среди них бригадир слесарей цеха конических роликов, Герой Социалистического Труда С. С. Минаев. Он кадровый рабочий и известный государственный деятель: как депутат занимает общественную должность заместителя Председателя Верховного Совета РСФСР. В колонне подшипниковцев — бригадир слесарей участка новой техники, Герой Социалистического Труда А. В. Викторов, член Центрального Комитета КПСС.

В нынешнем трудном погодными условиями году еще раз ярко проявился характер советского человека, воспитанного партией, всем укладом нашей жизни. В канун Великого Октября страна узнала о крупной победе сельских тружеников Казахстана, засыпавших в закрома Родины более миллиарда пудов зерна. Как никогда весом вклад хлеборобов Алтайского края — более пяти миллионов тонн. О выполнении государственных планов по производству зерна, обязательств, взятых в честь 50-летия образования СССР, рапортовали колхозы и совхозы Белоруссии, Узбекистана, Грузии, Азербайджана, Литвы, Молдавии, Латвии, Киргизии, Таджикистана, Армении, Туркмении, Эстонии... Выполнены планы по производству риса в РСФСР, на Украине, в Узбекистане, Казахстане...

Как боевую программу восприняли жители столицы, все советские люди ответственную задачу, поставленную на XXIV съезде партии Генеральным секретарем ЦК КПСС товарищем Л. И. Брежневым: превратить Москву в образцовый коммунистический город.

«Быть Москве образцовым коммунистическим городом!» — гласит транспарант, поднятый над колонной.

...Праздничную демонстрацию на Красной площади завершает колонна московской комсомолии — молодая гвардия рабочих и крестьян. Ей нести дальше зажженный Великим Октябрем факел мирного труда, свободы, равенства и братства народов.

...Около полутора часов продолжалась праздничная демонстрация на Красной площади, вылившаяся в подлинную манифестацию единства партии и советского народа, нерушимой братской дружбы трудящихся всех советских республик, готовности советских людей с честью выполнить решения XXIV съезда КПСС, сделать новый большой шаг вперед по ленинскому пути — к коммунизму.

Репортаж с Красной площади вели корреспонденты ТАСС:

М. БАРАТЯНЦ, Б. ГРИЩЕНКО, В. ИЛЬИН, И. НОВИКОВ, В. СЕРОВ.

МОСКВА, 7 ноября. Алым кумачом расцвела в этот праздничный день древняя Красная площадь.

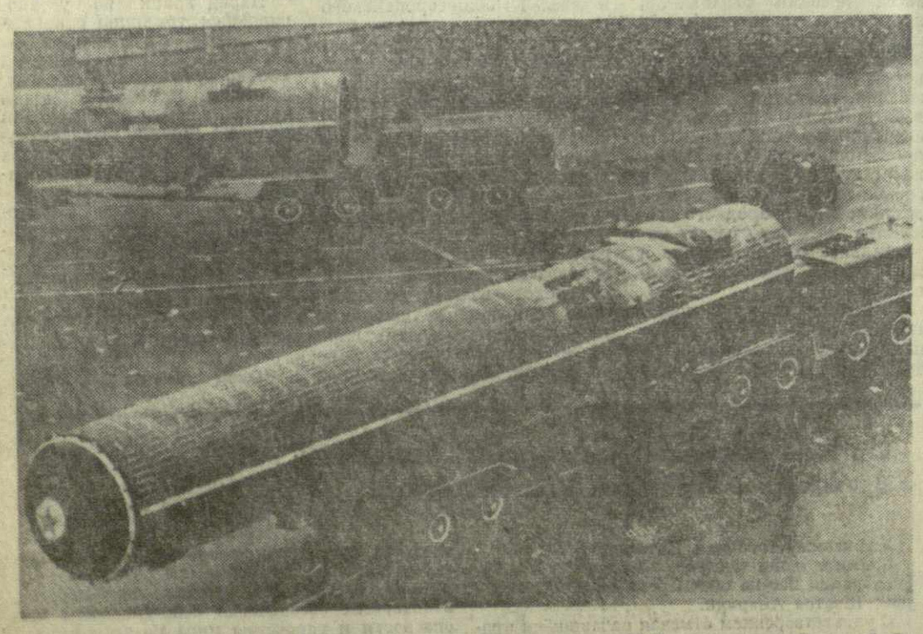

МОСКВА. 7 ноября 1972 года. Празднование 55-й годовщины Великой Октябрьской социалистической революции. Военный парад на Красной площади. На снимке: проходит ракетная техника.

ТАСС. (Принято по фототелеграфу ГрузИНФОРМа).

СССР 50

Октябрьский марш юбилейного года

ЛЕНИНГРАД

Дворцовая площадь стала 7 ноября центром величественной манифестации. Три поколения ленинградцев слили воедино свои радостные и гордые чувства, созвучные значению октябрьского праздника. И вместе с демонстрантами словно бы вышли на площадь годы борьбы и свершений.

...Красный бант — на груди седого человека. Он сегодня среди соратников, старых большевиков — член партии с 1915 года Василий Петрович Виноградов. Потомственный питерский рабочий. По мандату революции участвовал в ликвидации белогвардейского мятежа в Калуге, работал в Петроградской ВЧК, был первым «красным директором» Металлического завода. Василий Петрович — делегат Первого съезда Советов СССР, провозгласившего создание Советского Союза.

Идеалы, за которые боролось поколение Виноградова, живут в делах и помыслах миллионов наследников Октября. Площадь приветствует творцов сверхмощных энергетических машин, океанских кораблей-исполинов, тракторов «кировец». О своих делах рапортуют участники патриотического движения «Пятидневное задание — за четыре дня!», ученые и работники культуры, бойцы студенческих строительных отрядов.

Тысячи и тысячи славных дел в «трудовой книжке» города революции. Главный рапорт ленинградцев — досрочное выполнение плана десяти месяцев по объему реализованной продукции и производству большинства важнейших изделий.

КИЕВ

60-тысячная демонстрация трудящихся проходила в Киеве на праздничном Крещатике в день 55-й годовщины рождения первого в мире государства рабочих и крестьян.

На трибуне — член Политбюро ЦК КПСС, первый секретарь ЦК Компартии Украины В. В. Щербицкий, другие руководители республики.

После парада войск Краснознаменного Киевского военного округа началось праздничное шествие киевлян. В оформлении колонн, ярко расцвеченных тысячами алых знамен, нашли отражение замечательные успехи, которых достигли трудящиеся Украины под руководством Коммунистической партии, в братской семье советских народов. За девять месяцев план реализации промышленной продукции выполнен на 101,7 процента. По сравнению с соответствующим периодом прошлого года выработано больше на 6,5 миллиарда киловатт-часов электроэнергии. Изготовлено на 89 миллионов рублей больше швейных изделий. Введены в действие десятки крупных предприятий, много жилья, школ, больниц, магазинов, столовых.

Праздничная демонстрация в столице Украинской ССР явилась свидетельством тесного единства советских народов, их сплоченности вокруг Центрального Комитета КПСС.

МИНСК

Радостная, приподнятая атмосфера царила 7 ноября в Минске. Особенно красива Центральная площадь. В центре композиция — огромный герб СССР, по обе стороны от него — гербы всех союзных республик. Нерушимая дружба народов, братский союз всех республик страны — вот главная тема праздничного оформления столицы республики и колонн демонстрантов.

На трибуне — кандидат в члены Политбюро ЦК КПСС, первый секретарь ЦК Компартии Белоруссии П. М. Машеров и другие руководители республики.

После парада, войск Минского гарнизона на площадь вступили колонны демонстрантов. Колонну Заводского района возглавляет коллектив дважды орденоносного тракторного завода. Впереди демонстрантов — сверкающий лаком «МТЗ-52», на котором укреплен транспарант: «Я—миллионный!». Юбилейная машина была выпущена в канун праздника Октября, значительно раньше намеченного в начале года срока. Белорусские тракторостроители вышли на демонстрацию с переходящим Красным знаменем Совета Министров СССР и ВЦСПС, которое в шестнадцатый раз подряд завоевано ими по итогам работы за квартал.

Идет прославленный коллектив второго промышленного гиганта — автомобильного завода. Создателям МАЗов уже трижды присуждалась Государственная премия СССР.

Праздничное шествие вылилось в яркую демонстрацию готовности трудящихся Минска успешно выполнить задания девятого пятилетнего плана.

АЛМА-АТА

На улицах города — алые полотнища с призывами ЦК КПСС к 55-й годовщине Великого Октября, рапорты трудовых побед. 7 ноября здесь состоялись парад войск Среднеазиатского военного округа и демонстрация трудящихся города.

На центральной трибуне — член Политбюро ЦК КПСС, первый секретарь ЦК Компартии Казахстана Д. А. Кунаев, другие руководители республик.

...Впереди головной колонны трудящихся — панно «Слава Октябрю». Демонстрация отразила успехи трудящихся Казахстана, достигнутые при постоянной помощи всех других советских республик. Большой вклад внесли посланцы России, Украины, Белоруссии, Молдавии и других республик в успешную уборку более миллиарда пудов зерна, полученного ныне страной от совхозов и колхозов Казахстана. Поступившие с разных концов Родины машины, различное оборудование помогли раньше срока выполнить десятимесячный план выпуска промышленной продукции.

ТАШКЕНТ

Лучшим украшением октябрьского праздника стали в Узбекской ССР сотни тысяч тонн хлопка. Урожай его выращен и собран наперекор всем трудностям, всем капризам природы. В канун знаменательной годовщины земледельцы уложили в них последние тонны в счет годового плана.

Эмблема пушистой коробочки хлопка была 7 ноября в руках у многих участников праздничного шествия трудящихся Ташкента, состоявшегося на площади Ленина после военного парада. С правительственной трибуны демонстрантов приветствовали кандидат в члены Политбюро ЦК КПСС, первый секретарь ЦК Компартии Узбекистана Ш. Р. Рашидов, другие руководители республики.

Трудящиеся Ташкента, как и весь узбекский народ, готовятся встретить 50-летие образования СССР — праздник дружбы и братства советских народов новыми свершениями.

БАКУ

Две цифры: «55» и «50» — даты годовщин Октябрьской революции и рождения великого союза свободных и равных республик СССР — особенно часто повторялись в оформлении праздничных колонн демонстрации, состоявшейся 7 ноября в Баку. Всеми своими успехами трижды орденоносная Азербайджанская ССР обязана мудрому руководству партии коммунистов, братской дружбе советских народов.

В канун праздника трудящиеся столицы республики получили замечательный подарок — вошли в строй три новые станции Бакинского метро, связавшие центр города с районом нефтепереработчиков, в котором проживает свыше 100 тысяч человек. В этой стройке дружбы приняли участие представители более 30 национальностей.

Мощной техникой, изготовленной на многих предприятиях Союза, оснащено сельское хозяйство Азербайджана. 430 тысяч тонн белого золота — рекордное количество за всю историю хлопководства республики — сдали государству хлопкоробы, с честью выполнив социалистическое обязательство юбилейного года.

Октябрьское шествие вылилось в яркую демонстрацию готовности трудящихся Баку успешно претворить в жизнь предначертания XXIV съезда КПСС.

ТАЛЛИН

Повсюду пламенеют слова, прославляющие партию Ленина, дружбу советских народов — великое завоевание Октября. На площади Победы в столице Эстонии 7 ноября состоялись военный парад и демонстрация.

Праздничное оформление колонн рассказывает о том, как таллинцы готовятся к встрече 50-летия образования СССР, о тесных экономических и культурных связях Эстонии с другими республиками. Во главе колонн прошли работники электротехнического завода имени М. И. Калинина, занесенного в канун праздника на городскую Доску почета.

На диаграммах, схемах и панно отражены темпы стремительного движения вперед. За три квартала юбилейного года промышленность столицы республики реализовала сверхплановой продукции на 18 миллионов рублей. Освоен выпуск 709 наименований новых изделий. Весь прирост выпуска продукции получен путем повышения производительности труда.

ФРУНЗЕ

В столицу Киргизской ССР пришел праздник Великого Октября.

В стройных колоннах, чеканя шаг, проходят по центральной площади войска Среднеазиатского военного округа. Трибуны тепло приветствуют воинов — надежный страж мирного труда.

Минутная тишина, и на площади — колонны трудящихся. В праздничной перекличке колонн — трудовые рапорты, которыми знаменуют трудящиеся Киргизии полувековой юбилей СССР. Промышленность республики досрочно завершила десятимесячную программу.

Хорошее настроение и у тружеников сельского хозяйства. Перевыполнены обязательства по продаже государству зерна, сахарной свеклы, картофеля, овощей, фруктов.

Радуясь успехам, трудящиеся республики славят Коммунистическую партию, дружбу народов.

КИШИНЕВ

7 ноября праздничное шествие трудящихся орденоносной молдавской столицы началось вслед за парадом частей Кишиневского гарнизона.

В колоннах, которые прошли по площади, — много строителей. Для сегодняшнего Кишинева характерны небывалый по своим масштабам размах строительных работ. В реализации постановления ЦК КПСС и Совета Министров СССР о мерах по развитию молдавской столицы участвуют архитекторы Москвы, Киева, Харькова, Тбилиси, Одессы. Нескончаемым потоком из братских республик поступают сюда строительные материалы и техника.

Праздник Великого Октября трудящиеся столицы республики ознаменовали досрочным выполнением десятимесячного плана.

ЕРЕВАН

Десятки тысяч жителей столицы Армении приняли участие 7 ноября в праздничной демонстрации, посвященной 55-й годовщине Великого Октября.

Это шествие, состоявшееся в канун золотого юбилея СССР, прошло под знаком дружбы и братства народов нашей страны, торжества ленинской национальной политики КПСС. В колоннах развевались флаги всех союзных республик, алели транспаранты, написанные на 15 языках. Букеты живых цветов несли девушки, одетые в национальные одежды разных народов.

Трудовой Ереван рапортовал о досрочном выполнении планов, успешном претворении в жизнь решений XXIV съезда партии.

АШХАБАД

Среди яркой зелени деревьев, на белокаменных зданиях столицы Туркменской ССР — алые стяги, полотнища транспарантов с Призывами ЦК КПСС.

После парада войск начинается демонстрация. Ее открыли победители предпраздничного соревнования ашхабадские железнодорожники. Над колоннами портреты руководителей партии и правительства, транспаранты с рапортами трудовых побед. О своих успехах рапортуют другие коллективы.

На транспарантах слова: «Пусть вечно живет братская дружба народов».

Свидетельством нерушимой дружбы народов страны, преданности делу Ленина, партии, стремления претворить в жизнь величественные предначертания пятилетнего плана явилось праздничное шествие трудящихся Ашхабада.

РИГА

В столице Латвии 7 ноября состоялись парад войск и демонстрация трудящихся латвийской столицы.

В праздничном оформлении колонн нашли отражение замечательные интернациональные традиции рабочего класса Латвии. Плечом к плечу с русскими братьями по классу латышские рабочие в 1905 году организовывали стачки, стойко сражались на баррикадах. Латышские стрелки безоговорочно встали на сторону большевиков в боевую годину Октября.

Расцвела в братской семье народов Советская Латвия, равная среди равных республик свободных. В рапорт о досрочном выполнении десятимесячной программы по объему реализации промышленной продукции и выпуску важнейших видов изделий, с которым коллективы заводов и фабрик пришли на праздничную демонстрацию, вложен труд рабочих, инженеров, техников не только Латвийской ССР, но и всей страны.

ВИЛЬНЮС

Более ста тысяч трудящихся города собралось 7 ноября у площади, носящей имя великого вождя пролетариата В. И. Ленина. Во время праздничной демонстрации труженики Литвы рапортовали о трудовых успехах, достигнутых в ходе социалистического соревнования в честь полувекового юбилея Союза ССР.

Вильнюс первым из городов республики принял решение о расширении помощи деревне. В том, что республика успешно выполнила планы продажи государству хлеба, картофеля, овощей и других сельскохозяйственных продуктов, немалая заслуга и тружеников столицы республики.

Демонстрация еще раз ярко подтвердила сплоченность трудящихся Вильнюса вокруг ленинской партии, их решимость множить вклад в выполнение задач, поставленных XXIV съездом КПСС.

ДУШАНБЕ

Более двух часов продолжалась демонстрация трудящихся Душанбе в честь 55-й годовщины Великого Октября. В оформлении праздничных колонн была отображена главная тема года: «50-летию образования СССР — достойную встречу!». И сегодня трудовые рапорты душанбинцев, начертанные на красочных панно, диаграммах, рассказали об их конкретных делах.

В сентябре промышленность города произвела продукции на 6 процентов больше, чем в августе, а в октябре — на 7 процентов больше, чем в сентябре. Сверх плана десяти месяцев выработано изделий на 3,8 миллиона рублей. Объем производства возрос по сравнению с тем же периодом 1971 года на 5,8 процента.

Гордость республики — хлопок. На праздничных транспарантах часто встречалась цифра — «770». 770 тысяч тонн — таково обязательство хлопкоробов республики в честь славного 50-летия образования СССР. Это обязательство успешно выполняется.

* * *

Праздничные демонстрации и митинги трудящихся в честь 55-й годовщины Великого Октября состоялись также в других городах и поселках страны. (ТАСС).

В СЕМЬЕ ЕДИНОЙ, НЕРУШИМОЙ

Парад войск Тбилисского гарнизона и демонстрация представителей трудящихся столицы Грузии

Нынешняя 55-я годовщина Великой Октябрьской социалистической революции особенная. Она освещена знаменательной датой — 50-летием образования СССР. Своими героическими усилиями, созидательным трудом по претворению в жизнь исторических решений XXIV съезда КПСС советские люди приумножают силу и славу Союза Советских Социалистических Республик.

На всех языках братских народов СССР с любовью и гордостью звучат слова:

— Да здравствует Союз Советских Социалистических Республик — великое социалистическое Отечество, нерушимое многонациональное содружество братских народов, живое воплощение пролетарского интернационализма!

В кумачовом наряде Тбилиси сверкают цифры «55» и «50». Как всегда в дни праздников, величаво и торжественно выглядит проспект Руставели. Здесь и на площади Ленина построены парадные ряды войск.

Трибуны у Дома правительства Грузинской ССР заполнили участники революционного движения, знатные труженики заводов, фабрик и строек, видные деятели науки и культуры, ветераны гражданской и Великой Отечественной войн, генералы и офицеры Советской Армии.

На центральной трибуне **П. Г. Гилашвили, М. А. Гогичаишвили, Г. Д. Джавахишвили, Г. С. Дзоценидзе, А. Н. Инаури, Ш. Д. Кикнадзе, З. А. Патаридзе, Ш. И. Чануквадзе, А. Н. Чуркин, Э. А. Шеварднадзе, О. Е. Черкезия, Т. И. Мосашвили, Д. И. Патиашвили,** заместители Председателя Совета Министров Грузинской ССР **В. И. Вадачкория, З. В. Гелдиашвили, Е. М. Джапаридзе, А. М. Лабахуа, В. М. Сирадзе,** заместитель Председателя Президиума Верховного Совета Грузинской ССР **М. М. Лелашвили,** председатель исполкома Тбилисского городского Совета депутатов трудящихся **Ш. Е. Бухрашвили.**

Ровно в 10.00 на асфальтовую гладь проспекта выезжает открытая машина командующего войсками Краснознаменного Закавказского военного округа генерал-полковника П. В. Мельникова. Он принимает рапорт командующего парадом генерал-лейтенанта И. И. Юрпольского и в его сопровождении объезжает войска, поздравляя воинов с 55-й годовщиной Великого Октября. В ответ гремит мощное «ура».

Поздравив войска, генерал-полковник П. В. Мельников поднимается на центральную трибуну и произносит речь. От имени и по поручению Центрального Комитета Коммунистической партии Грузии и правительства Грузинской ССР он горячо приветствует и поздравляет солдат, сержантов, прапорщиков, офицеров и генералов, трудящихся Советской Грузии со всенародным праздником — 55-й годовщиной Великой Октябрьской социалистической революции.

Тбилиси. 7 ноября 1972 года. Празднование 55-й годовщины Великой Октябрьской социалистической революции. На центральной трибуне на проспекте Руставели.
Фото М. Квирикашвили и В. Гинзбурга.

Праздник Великого Октября, говорит командующий войсками КЗакВО, в этом году отмечается в обстановке большого трудового и политического подъема, вызванного подготовкой к 50-летию образования Союза Советских Социалистических Республик — первого в истории Советского многонационального государства.

Претворяя в жизнь исторические решения XXIV съезда КПСС, советский народ пришел к своему празднику в расцвете творческих сил, могучим и сплоченным. Рабочий класс, колхозное крестьянство, трудовая интеллигенция, развернув социалистическое соревнование в честь полувекового юбилея СССР, добиваются новых побед в коммунистическом строительстве.

В братской семье народов высоких показателей в экономическом и культурном строительстве добились трудящиеся трижды орденоносной Советской Грузии. В нынешнем году они увеличили производство электроэнергии, марганцевой руды, химического волокна и другой промышленной продукции. Самоотверженно трудятся работники сельского хозяйства республики.

Умножая богатства и мощь своей страны — родины Октября, советский народ достойно выполняет свой интернациональный долг. Ныне наша страна предстает перед всем миром как цитадель дружбы и братства народов.

На страже завоеваний Великого Октября стоят овеянные славой побед доблестные Советские Вооруженные Силы. Благодаря постоянной заботе Центрального Комитета КПСС и Советского правительства они располагают самым современным оружием и боевой техникой.

Зорко охраняют южные рубежи нашей Отчизны воины Краснознаменного Закавказского военного округа. Идя навстречу полувековому юбилею СССР, они неустанно повышают боевую готовность, крепят воинскую дисциплину и организованность.

Советские воины, беззаветно преданные идеям Великого Октября, нашей родной Коммунистической партии, Родине и народу, верные своему воинскому долгу, всегда готовы в боевом содружестве с армиями стран — участниц Варшавского Договора наголову разгромить любого агрессора.

Генерал-полковник П. В. Мельников провозглашает здравицы в честь 55-й годовщины Великого Октября, в честь советского народа и его доблестных Вооруженных Сил, во славу Коммунистической партии Советского Союза, вождя и организатора советского народа в борьбе за коммунизм.

Дружное «ура» прокатывается над проспектом, величаво звучат государственные гимны Советского Союза и Грузинской ССР. Гремит артиллерийский салют.

Пауза. И вот уже слышится команда:

— К торжественному маршу...

На проспект вступает рота барабанщиков. Строго выдерживая равнение, идут воины Краснознаменного Закавказского военного округа. Среди них мы видим полковника А. Вашакидзе. На мундире у него орден Красной Звезды. Этой награды он удостоен в мирное время за высокие успехи в обучении и воспитании воинов. 80-летний отец офицера Илья Алексеевич Вашакидзе, ветеран колхоза «Красный Октябрь», что в Самтредском районе, по праву гордится своими сыновьями. Младший его сын Семен, рядовой, отличник боевой и политической подготовки, сегодня также участвует в параде. Зураб отлично отслужил в рядах Советской Армии. Григорий — майор.

Приближается колонна авиаторов. На фуражках офицеров поблескивают крылатые эмблемы. Отечественный воздушный флот — любимое детище нашего народа — всегда шед во главе мирового авиационного прогресса. На марше — мастера сверхзвуковых скоростей и заоблачных высот.

Трибуны тепло приветствуют колонну курсантов Тбилисского высшего артиллерийского командного Краснознаменного училища имени 26 комиссаров — одного из старейших военно-учебных заведений Советской Армии. Во главе ее идет начальник училища генерал-майор артиллерии В. Баев.

В годы Великой Отечественной войны 38 воспитанников училища за беспримерные подвиги были удостоены звания Героя Советского Союза. Сегодня на парад вышли достойные преемники боевой славы прошлого — отличники учебы курсанты М. Датуашвили, В. Патрихаев, Т. Милордава, сыновья офицеров — участников войны А. Лукин, Г. Долаберидзе, В. Марков... Их наставниками и воспитателями являются умелые, грамотные командиры и преподаватели. В их числе — полковник О. Леселидзе, сын прославленного военачальника Героя Советского Союза генерал-полковника К. А. Леселидзе.

В рядах войск гвардейцы учебного мотострелкового Венского Краснознаменного ордена Суворова полка. В годы войны он беспощадно громил врага. В нем выросла целая плеяда героев. Личный состав полка гордится подвигами своих отцов, умножает боевые традиции части. Живя едиными мыслями, единым дыханием со всем нашим народом, воины включились в соревнование за достойную встречу 50-летия образования СССР, добились больших успехов в совершенствовании своего боевого мастерства.

Гвардейцев сменяют солдаты и офицеры Бранденбургского Краснознаменного дважды орденов Александра Невского и ордена Красной Звезды полка связи. Золотыми буквами вписана в летопись Великой Отечественной войны боевая история полка. Он храбро сражался на Курской дуге, освобождал Харьков, Днепропетровск, участвовал в боях за Польшу и завершил войну в Магдебурге. Ныне каждый третий воин-связист в этой части — отличник боевой и политической подготовки, каждый второй — классный специалист.

С развернутым бело-голубым краснозвездным флагом широким флотским шагом идут моряки-черноморцы. Появляются воины в зеленых фуражках, верные стражи рубежей нашей социалистической Отчизны. В зной и стужу, в непогоду бдительно несут вахту пограничники.

Отчетливо слышен нарастающий могучий рокот моторов. Начинается прохождение механизированных частей. Марш боевой техники открывают разведчики на мотоциклах. Затем проследовали бронетранспортеры и боевые машины пехоты. На большой скорости они могут совершать многокилометровые марши в сложных горных условиях, обеспечить мотострелкам высокую маневренность, форсировать водные преграды и метко поражать цели.

Оживленно на трибунах — показались авиадесантники на быстроходных тягачах. В годы минувшей войны бойцы воздушной пехоты покрыли себя неувядаемой славой. На проспекте Руставели овеянная славой советская артиллерия. Движутся дальнобойные орудия, калибр их все возрастает. Они способны взламывать и разрушать любые оборонительные сооружения противника.

Внушительным было зрелище, когда двигались гигантские ракеты — главное оружие Советских Вооруженных Сил. Они вобрали в себя новейшие достижения отечественной науки и техники.

Сегодня, в день 55-й годовщины Великого Октября, воины-ракетчики Краснознаменного Закавказского военного округа рапортуют Родине, партии, народу о постоянной готовности выполнить любую задачу по защите социалистических завоеваний.

Праздничный парад еще раз продемонстрировал богатырскую мощь Советских Вооруженных Сил.

Начинается демонстрация представителей трудящихся Тбилиси. Кумачовые сполохи и море всенародного торжества величаво разлились по проспекту Руставели. В трепете алых знамен мелькают панно, транспаранты, красочные плакаты. Ввысь поднято огромное шелковое полотнище с портретом вождя Октябрьской революции, создателя Советского государства Владимира Ильича Ленина. «Октябрь — новая эра в истории человечества» — начертано на полотнище. И тут же пламенеют слова «КПСС — ум, честь и совесть нашей эпохи!».

Демонстранты несут портреты Маркса, Энгельса, руководителей Коммунистической партии и Советского правительства. Оформление праздничных колонн — живой и яркий рассказ о вкладе, который вносит грузинский народ в общее дело миллионов советских людей, объединенных одним стремлением — с честью выполнить величественную программу, намеченную историческим XXIV съездом КПСС.

С приподнятым настроением вышли на демонстрацию трудящиеся столицы республики. Они рапортуют об успехах, завоеванных в соревновании в честь 50-летия образования СССР. На шесть дней раньше срока выполнил десятимесячное задание по погрузке и отправлению народнохозяйственных грузов коллектив Закавказской железной дороги.

— Слава передовикам социалистического соревнования, показывающим образцы коммунистического отношения к труду, — раздаются слова Призыва ЦК КПСС.

Партия славит тех, кто своим повседневным, самоотверженным трудом умножает могущество нашей Отчизны. Вот идут рабочие и служащие электровозостроительного завода имени Ленина. Они рапортуют: сверх задания десяти месяцев выпущен один магистральный электровоз ВЛ-10, изготовлено сверхплановой продукции на 180 тысяч рублей. Новаторы завода сэкономили 285 тысяч рублей.

Участники праздничного шествия проносят плакаты, панно, рассказывающие о замечательных свершениях, происшедших на грузинской земле за годы Советской власти. Предприятия республики производят сталь, чугун, ферросплавы, грузовые автомобили, тракторы, металлорежущие станки, точные приборы, вычислительные машины, разнообразные товары народного потребления... Продукция с маркой наших заводов и фабрик экспортируется в 70 стран.

Заботой партии о благе народа проникнуты решения XXIV съезда КПСС. Успешное выполнение их — дело каждого советского человека. Оно требует неустанного творческого поиска, введения в действие всех резервов производства, дальнейшего повышения его эффективности, роста производительности труда, внедрения новейших достижений науки и техники, передового опыта.

Борясь за претворение в жизнь решений XXIV съезда партии, заданий девятого пятилетнего плана, коллективы авиационного завода имени Димитрова, станкостроительного завода имени Кирова и других передовых предприятий — участников октябрьской демонстрации, сообщают о своих производственных победах. Димитровцы из месяца в месяц перевыполняют государственные планы, принятые в честь полувекового юбилея Советского Союза высокие социалистические обязательства. Почти половина рабочих предприятия трудится по индивидуальным годовым планам.

Рабочие и инженерно-технические работники завода имени Кирова добились больших успехов в техническом прогрессе. Ими освоено производство более 200 типов металлорежущих станков, нашедших применение в различных отраслях народного хозяйства.

— Работники промышленности и сельского хозяйства! Укрепляйте материально-техническую базу колхозов и совхозов! Ускоряйте темпы электрификации, комплексной механизации в химизации сельскохозяйственного производства, мелиорации земель!

Этот плакат с Призывом ЦК КПСС несут производственники машиностроительного завода имени 26 комиссаров. Они, как и рабочие электровозостроительного, авиационного и других заводов Тбилиси, шефствуя над колхозами и совхозами, оказывают им действенную помощь в строительстве животноводческих комплексов, ремонте сельскохозяйственных машин, получении высоких урожаев и повышении продуктивности скота.

Нерасторжимый союз рабочего класса и колхозного крестьянства — залог того, что программа дальнейшего подъема сельского хозяйства, намеченная XXIV съездом КПСС, будет выполнена.

Нескончаем людской поток. Демонстранты заявляют о своей решимости выполнить и перевыполнить грандиозные планы, намеченные партией. Эти планы — неиссякаемый родник творческого вдохновения, материальными плодами которого становятся машины и станки, приборы и автоматы, обувь и ткани, одежда и пищевые продукты...

За девять месяцев юбилейного года коллектив швейной фабрики № 1 реализовал на миллион с лишним рублей сверхплановой продукции, чаеразвесочная фабрика выпустила сверх задания около 309 тысяч килограммов высококачественного чая...

Как всегда, трудовой Тбилиси принес на праздник все лучшее, чем по праву гордится каждый из нас. Над колоннами демонстрантов проплывают красочные плакаты, фотографии, диаграммы, повествующие о разительных преобразованиях в родном городе, о многочисленных новостройках, украсивших его, новых жилых кварталах, линиях метрополитена.

В шеренгах участников праздничного шествия грузины, русские, армяне, азербайджанцы, осетины, абхазцы. Грузия — республика интернационального братства. В семье единой, нерушимой здесь живут и рука об руку трудятся представители 80 национальностей.

Мысли и чувства демонстрантов ярко выражены в Призыве ЦК КПСС:

— Пусть вечно живет и процветает нерушимая братская дружба народов СССР — великое завоевание ленинской национальной политики КПСС!

Движется декоративно оформленная машина, несущая большой транспарант. На нем выделяются идущие от всего сердца слова:

— Планы партии — планы народа! Все силы на выполнение решений исторического XXIV съезда КПСС!

Трудящиеся Тбилиси, как и всей Грузии, исполнены решимости с честью выполнить велитие предначертания партии, успешно реализовать постановление ЦК КПСС «Об организаторской и политической работе Тбилисского горкома Компартии Грузии по выполнению решений XXIV съезда КПСС».

Один за другим проходят колонны представителей трудящихся Ленинского, Первомайского, Октябрьского, Калининского, Кировского, имени 26 комиссаров, Орджоникидзевского районов. Звучат радостные песни, народ славит свою партию, Родину.

Присутствующие на трибунах горячо и сердечно приветствуют грузинских ученых, вносящих свой вклад в расцвет советской науки. За годы Советской власти наша республика стала одним из крупных научных центров страны. В Академии наук, объединяющей более 40 научных учреждений, работают пользующиеся широкой известностью научные школы, разрабатываются актуальные проблемы современной науки. Ученые в содружестве с производственниками создают совершенные машины и приборы, разрабатывают новые прогрессивные приемы, способствующие повышению плодородия почвы, подъему животноводства.

Рядом с рабочими, инженерами, врачами идут деятели литературы и искусства. Готовясь к 50-летию образования СССР, они стремятся достойно отобразить полнокровную жизнь советских людей, воспеть нашу великую эпоху.

В результате осуществления ленинской национальной политики, постоянной заботы партии и правительства древняя самобытная культура грузинского народа достигла за годы Советской власти подлинного расцвета. Советский строй обогатил духовную жизнь народа.

Дружными аплодисментами приветствуют собравшиеся нашу славную советскую молодежь — студентов, школьников, спортсменов, продемонстрировавших свое замечательное мастерство на всесоюзных и международных соревнованиях.

Участники демонстрации несут лозунги и транспаранты, призывающие к прекращению американской агрессии в Индокитае, требующие вывода израильских войск из оккупированных арабских территорий. Мощно подхватывается призыв:

— Да здравствует ленинская внешняя политика Советского Союза — политика мира и дружбы народов, сплочения всех сил, борющихся против империализма, реакции и войны!

Праздничная демонстрация представителей трудящихся Тбилиси прошла под знаком тесной сплоченности грузинского народа вокруг ленинского Центрального Комитета КПСС, решимости отдать все силы, энергию выполнению решений исторического XXIV съезда КПСС.

(Корр. ГрузИНФОРМа).

Тбилиси. 7 ноября 1972 года. Празднование 55-й годовщины Великого Октября.
На снимках: идут знаменосцы; участники военного парада на проспекте Руставели; школьники на демонстрации.

Фото М. Квирикашвили.

ПРАЗДНИЧНЫЕ ТОРЖЕСТВА В РЕСПУБЛИКЕ

Сообщают корреспонденты «Зари Востока» и ГрузИНФОРМа

Сухуми

Столица Абхазии в праздничном убранстве. Залитые солнцем улицы и площади города украшены кумачовыми полотнищами, транспарантами, лозунгами.

С утра колонны демонстрантов направились к Дому правительства автономной республики. Праздничное шествие по традиции открыли колонны спортсменов, пионеры и учащиеся средних школ, студенты высших учебных заведений. Вслед за ними идут передовики производства — рабочие и служащие завода «Сухумприбор», консервного завода — все те, кто с успехом трудится во славу нашей Родины.

В социалистическом соревновании в честь 55-й годовщины Великого Октября успеха добились сухумские обувщики, строители, швейники. Сверх плана выпущены десятки наименований изделий. Сегодня все они рапортуют об успешном завершении десятимесячного плана.

В праздничной демонстрации сухумцев приняли участие представители сорока национальностей, дружно живущие в братской семье народов нашей великой Родины.

А вечером, когда над городом вспыхнули огни иллюминации, в парках и садах, в клубах состоялись праздничные гуляния, вечера и концерты.

Батуми

В праздничном наряде город Батуми. На фасадах зданий портреты Маркса, Энгельса, Ленина, руководителей Коммунистической партии и Советского правительства. Повсюду алые стяги знамен, транспаранты, лозунги с Призывами ЦК КПСС.

Настойчиво претворяя в жизнь решения XXIV съезда КПСС, широко развернув социалистическое соревнование за достойную встречу 50-летия образования СССР, труженики Батуми встретили праздник Великого Октября новыми трудовыми победами. Многие промышленные предприятия рапортовали о досрочном выполнении производственных планов за 10 месяцев. Коллективы электромеханического завода, мебельно-бамбуковой фабрики, Центральной перевалочной нефтебазы, поддержав патриотический почин трудящихся Москвы и Ленинграда, решили выполнить годовое задание по реализации выпускаемой продукции к 20 декабря и выпустить на сотни тысяч рублей продукции сверх плана. Свое слово рабочие подкрепляют конкретными делами. На днях Батумский горком КП Грузии за высокие производственные успехи наградил эти коллективы переходящими Красными знаменами.

Цхинвали

Большой и радостный праздник Великого Октября пришел на обновленную землю Юго-Осетии. Трудящиеся Юго-Осетинской автономной области встретили 55-ю годовщину Великого Октября отличными трудовыми показателями.

Встав на трудовую вахту, коллективы Цхинвальского химического комбината, швейной фабрики, консервного завода и лесокомбината досрочно рапортовали о выполнении десятимесячного плана.

Труженики Кваисинского рудоуправления — одного из передовых предприятий области, включившись в социалистическое соревнование за досрочное выполнение планов девятой пятилетки, выпустили к праздничным дням сверхплановой продукции на несколько тысяч рублей.

Отличными показателями встретили праздник и труженики села. Несмотря на неблагоприятные климатические условия, труженики колхозов сел Авневи Знаурского района, Кехви и Дмениси Цхинвальского района вырастили обильный урожай юбилейного года.

Рустави

В ярком, праздничном убранстве индустриальный Рустави. На зданиях, выходящих фасадом на площадь имени Ленина — традиционное место демонстраций, — большой портрет В. И. Ленина, портреты руководителей партии и правительства, гербы 15 братских республик.

Праздничные колонны, заполнившие улицы и площади города, начали торжественное шествие мимо трибуны.

55-й годовщине Великого Октября и 50-летию образования СССР посвящают труженики Рустави свои достижения. Об этом свидетельствуют многочисленные транспаранты, диаграммы, плакаты.

Металлурги рапортуют о сверхплановом металле, выданном в честь знаменательных событий.

Диаграммы, которые проносят строители и монтажники ордена Ленина треста «Закметаллургстрой», красочно рассказывают о новых предприятиях, жилых домах, культурно-бытовых учреждениях, сданных в эксплуатацию во втором году девятой пятилетки.

Народное шествие в Рустави вылилось в яркую демонстрацию безграничной преданности трудящихся города Коммунистической партии и Советскому правительству.

Гори

Радостно и празднично встретили труженики Горийского района 55-ю годовщину Великой Октябрьской социалистической революции. Сердце Картли — город Гори украшен красными знаменами, транспарантами. Повсюду, в клубах и Домах культуры предприятий, колхозов и совхозов, прошли торжественные вечера, состоялись концерты.

В канун праздника труженики района порадовали Родину своими успехами. В районе заготовлено более 19 тысяч тонн семечковых плодов. Государственный план по продаже плодов раньше срока выполнили плодоводы ахалубанского, плавского и других колхозов. Досрочно выполнен также план по продаже государству сахарной свеклы — вместо 32 тысяч тонн на приемные пункты сдано 34 тысячи тонн свеклы.

В праздничные дни в адрес Горийского консервного завода поступила радостная весть из Москвы. По итогам третьего квартала второго года девятой пятилетки коллектив предприятия удостоен переходящего Красного знамени Министерства пищевой промышленности СССР и ЦК профсоюза работников пищевой промышленности.

Празднование 55-й годовщины Великой Октябрьской социалистической революции в Грузии.
На снимках: (слева) колонна демонстрантов на проспекте Руставели в Тбилиси; (справа) колонна демонстрантов на площади имени В. И. Ленина в Сухуми.
Фото М. Квирикашвили и И. Чохонелидзе. (Фотохроника ГрузИНФОРМа).

За рубежом со всех континентов

ШИРОКИЙ ОТКЛИК ВО ВСЕМ МИРЕ

Зарубежные органы информации широко освещают празднование 55-й годовщины Великой Октябрьской социалистической революции в Советском Союзе.

Информационные агентства и радиостанции передали сообщения о выступлении Генерального секретаря ЦК КПСС Л. И. Брежнева на приеме, который был устроен правительством СССР по случаю праздника. В этих сообщениях отмечается, что, руководствуясь высокими идеями утверждения на Земле прочного мира, Коммунистическая партия Советского Союза и Советское правительство последовательно выступают за всемерное укрепление содружества социалистических стран, за торжество ленинских принципов мирного сосуществования между государствами и народами, за их дружбу и сотрудничество.

Иностранные обозреватели выделяют слова Л. И. Брежнева о том, что дружба и братство народов Страны Советов крепки и нерушимы и что благодаря этой дружбе СССР достиг новых замечательных успехов на всех фронтах коммунистического строительства.

Печать социалистических стран приводит факты, свидетельствующие о достижениях Советского Союза в развитии экономики, науки, культуры. «Путь исторических побед и эпохальных завоеваний», «Под знаменем ленинской партии — к победе коммунизма» — такие заголовки предпосылают сегодня корреспонденциям из Москвы болгарские газеты.

Газеты и радио зарубежных стран информируют о торжественном заседании в Москве и о юбилейном параде и демонстрации трудящихся на Красной площади. Излагая доклад члена Политбюро ЦК КПСС, первого заместителя Председателя Совета Министров СССР К. Т. Мазурова, газеты выделяют ту его часть, где говорится о больших успехах Советского Союза в развитии экономики и в осуществлении Программы мира, принятой на XXIV съезде КПСС.

Американские агентства подчеркивают, что, по мнению СССР, соглашение о прекращении войны и восстановлении мира во Вьетнаме должно быть подписано как можно скорее. Парижские газеты, со своей стороны, отмечают, что экономическая, политическая и военная помощь со стороны СССР и других социалистических стран, поддержка всех прогрессивных сил сделали бесперспективными агрессию и диктат в отношении вьетнамского народа.

Передачи телевидения европейских социалистических стран открылись сегодня прямой трансляцией юбилейного военного парада и демонстрации трудящихся на Красной площади. Комментатор польского телевидения, рассказывая о торжествах, особо выделил слова министра обороны СССР Маршала Советского Союза А. А. Гречко о том, что плечом к плечу с советским народом, претворяющим в жизнь решения XXIV съезда КПСС, идут трудящиеся братских социалистических стран, что успешно решаются задачи социалистического строительства, укрепляется экономическое и оборонное могущество стран социалистического содружества.

Комментатор венгерского телевидения отметил, что парад продемонстрировал мощь Советской Армии, которая способна отразить удар любого агрессора. Празднование годовщины Октября в Москве, подчеркнул комментатор, проходит под знаком упорного труда советского народа по выполнению заданий девятого пятилетнего плана.

(ТАСС, 7 ноября).

В ЧЕСТЬ ГОДОВЩИНЫ ОКТЯБРЯ

Торжественные собрания и митинги в честь 55-й годовщины Великой Октябрьской социалистической революции состоялись в Болгарии, ГДР, Польше, Румынии, Чехословакии.

СОФИЯ. На торжественном собрании присутствовали руководители Болгарской коммунистической партии и правительства во главе с Первым секретарем ЦК БКП, Председателем Государственного совета НРБ Т. Живковым. С докладом выступил член ЦК БКП, главный редактор журнала «Ново време» Н. Ирибаджаков. Он подчеркнул, что Советский Союз сегодня — это великая социалистическая держава с могучей индустрией, крупным механизированным сельским хозяйством, высокоразвитой социалистической культурой, страна непрерывно растущего благосостояния народных масс, которая прокладывает путь к будущему всему человечеству. Докладчик подчеркнул, что верный заветам Ленина, своему интернациональному долгу Советский Союз является опорой и щитом для каждой социалистической страны.

БЕРЛИН. На торжественном заседании в зале Берлинской государственной оперы присутствовали Первый секретарь ЦК СЕПГ Э. Хонеккер, член Политбюро ЦК СЕПГ, Председатель Совета Министров ГДР В. Штоф, члены Политбюро ЦК СЕПГ, передовики производства, деятели науки и культуры. Выступая с речью, член Политбюро ЦК СЕПГ, первый заместитель Председателя Совета Министров ГДР А. Нойман подчеркнул всемирно-историческое значение Великого Октября для всего человечества.

Богатый теоретический и практический опыт КПСС и Советского государства становится все больше и больше общим достоянием в борьбе международного рабочего класса, трудящихся всех стран, подчеркнул Нойман.

ВАРШАВА. Торжественным собранием в зале конгрессов Дворца культуры и науки отметила польская общественность 55-ю годовщину Октябрьской революции. На собрании присутствовали Первый секретарь ЦК ПОРП Э. Герек, Председатель Государственного совета ПНР Г. Яблоньский, Председатель Совета Министров П. Ярошевич, партийные и государственные руководители Польши, советская делегация во главе с заместителем Председателя Президиума Верховного Совета СССР М. Ю. Шумаускасом. С докладом выступил член Политбюро ЦК ПОРП, заместитель Председателя Государственного совета и председатель ЦСПС В. Кручек. Он остановился на огромном значении Октябрьской революции и образования Союза Советских Социалистических Республик для польского народа, для революционного движения всего мира.

БУХАРЕСТ. Торжественное собрание общественности румынской столицы состоялось здесь в Доме румыно-советской дружбы. С докладом выступил член Исполкома ЦК РКП Э. Дрэгэнеску. Он подчеркнул, что СССР является ведущей силой современного мира с мощным экономическим, техническим и научным потенциалом, и это является большим вкладом в укрепление мировой социалистической системы, сил демократии и мира во всем мире. Докладчик отметил, что идеи Октября оказали большое влияние на развитие революционного движения в Румынии и рассказал о развитии сотрудничества между СССР и СРР.

ПРАГА. В центре чехословацкой столицы на древней Староместской площади состоялся многотысячный митинг трудящихся чехословацкой столицы, посвященный годовщине Великого Октября. На трибуне — Генеральный секретарь ЦК КПЧ Г. Гусак, Президент ЧССР Л. Свобода, Председатель правительства ЧССР Л. Штроугал и другие партийные, государственные и общественные деятели ЧССР, члены советской правительственной делегации во главе с заместителем Председателя Совета Министров СССР В. Н. Новиковым. Советский Союз сегодня является главной опорой мирового прогресса и надеждой всего миролюбивого человечества, заявил, выступая на митинге, член Президиума ЦК КПЧ, первый секретарь Пражского горкома КПЧ А. Капек.

Участники торжественного митинга приняли текст поздравительного письма, адресованного ЦК КПСС, Верховному Совету СССР, Совету Министров СССР, всему советскому народу. Торжественные митинги и собрания состоялись также в Братиславе, Брно и других городах республики.

В Праге состоялось возложение венков к памятнику советским воинам—освободителям Чехословакии. Память советских героев почтили Генеральный секретарь ЦК КПЧ Г. Гусак, Президент ЧССР Л. Свобода, Председатель правительства ЧССР Л. Штроугал, члены советской правительственной делегации.

К празднованию годовщины Октября было приурочено торжественное открытие памятника В. И. Ленину на пражской площади имени Октябрьской революции. На торжественной церемонии открытия памятника присутствовали высшие государственные и партийные руководители страны.

(ТАСС, 7 ноября).

К парафированию договора ГДР—ФРГ

БЕРЛИН, 8 ноября. (ТАСС). В распространенном здесь сообщении АДН говорится, что между статс-секретарем при Совете Министров ГДР М. Колем и статс-секретарем ведомства федерального канцлера ФРГ Э. Баром достигнута договоренность провести парафирование договора об основах отношений между ГДР и ФРГ, а также подписание и соответственно парафирование других документов, выработанных в ходе переговоров, 8 ноября 1972 года в ведомстве федерального канцлера в Бонне.

Решение правительства ФРГ

БОНН, 8 ноября. (ТАСС). Правительство ФРГ одобрило вчера проект договора об основах отношений между ГДР и ФРГ, разработанный в ходе переговоров представителей двух стран, которые были завершены 6 ноября в Берлине.

Правительство поручило парафировать договор от имени ФРГ статс-секретарю ведомства федерального канцлера Э. Бару.

Сообщивший об этом журналистам официальный представитель правительства статс-секретарь К. Алерс заявил также, что парафирование договора произойдет «в скором времени».

Решение Политбюро ЦК СЕПГ и Совета Министров ГДР

БЕРЛИН, 8 ноября. (ТАСС). Политбюро ЦК СЕПГ и Совет Министров ГДР, заслушав сообщение статс-секретаря при Совете Министров ГДР М. Коля о завершении переговоров со статс-секретарем ведомства федерального канцлера ФРГ Э. Баром о договоре об основах отношений между ГДР и ФРГ, единодушно констатировали, что результаты переговоров соответствуют намеченной VIII съездом СЕПГ внешнеполитической линии развития отношений мирного сосуществования с капиталистическими государствами, в том числе с ФРГ.

Политбюро ЦК СЕПГ и Совет Министров ГДР одобрили результаты переговоров и уполномочили статс-секретаря при Совете Министров ГДР М. Коля парафировать предложенный договор об основах отношений между ГДР и ФРГ и дополнительный протокол к этому договору.

ЗАЯВЛЕНИЕ В. БРАНДТА

БОНН, 8 ноября. (ТАСС). Официальный представитель правительства ФРГ статс-секретарь К. Алерс огласил вчера на пресс-конференции в Бонне заявление канцлера В. Брандта в связи с завершением переговоров о договоре об основах отношений между ГДР и ФРГ.

«Мы находимся накануне важного события — начала нормализации отношений между двумя германскими государствами, — указывается, в частности, в этом заявлении. — Договор готов к парафированию. Мы взламываем им лед, который на многие годы заморозил отношения между нами и ГДР. На основе равноправия мы начнем широкое сотрудничество».

«Все это, разумеется, произойдет при полном сохранении наших позиций, нашей общественной системы, наших союзнических обязательств,—добавил В. Брандт.— Принципиальные разногласия, вытекающие из всего этого, по-прежнему останутся. Однако и они подпадут под действие принципа, согласно которому их нельзя решать силой или при помощи угрозы применения силы».

Если новый бундестаг выскажется за это, заявил далее канцлер, ФРГ, как и ГДР, будет добиваться своего принятия в ООН.

В заключение В. Брандт выразил «надежду, что новые отношения между обоими государствами послужат на благо людей». «Мы наладим добрососедские отношения,—сказал он, — и мы научимся жить в согласии друг с другом».

Р. НИКСОН ПЕРЕИЗБРАН ПРЕЗИДЕНТОМ

ВАШИНГТОН, 8 ноября. (ТАСС). Р. Никсон вновь избран президентом Соединенных Штатов на четырехлетний срок.

После того как был проведен подсчет голосов в 39 штатах страны и федеральном округе Колумбия (Вашингтон), стало известно, что президент Р. Никсон значительно опередил своего соперника из демократической партии Дж. Макговерна в 38 штатах и обеспечил себе 398 голосов выборщиков из 538, что достаточно для победы.

После подсчета голосов по 41 проценту всех избирательных округов страны Р. Никсон собрал 21.463.408 голосов (63 процента), Дж. Макговерн — 12.404.701 голос (36 процентов).

Кандидат демократов в президенты Дж. Макговерн в официальном заявлении признал свое поражение.

Неполные неофициальные данные о выборах в сенат и палату представителей показывают, что демократическая партия пока сохраняет большинство в обеих палатах конгресса.

СПОРТ СПОРТ СПОРТ

БРОНЗА УЖЕ ЕСТЬ!

Вчера у советских футболистов был большой день. Три наших клуба проводили очередные матчи в европейских турнирах, а динамовские команды Тбилиси и Минска встречались в очередном матче чемпионата Советского Союза. Для одноклубников это было последнее выступление в нынешнем первенстве.

Хозяева поля (матч, как известно, проводился в Тбилиси), сохраняли шансы на одно из призовых мест. Но для этого необходимо было победить в заключительном поединке. Тбилисцы очень активно, в атакующем стиле начали матч. На протяжении всего первого тайма они неоднократно штурмовали ворота минчан. Реальные возможности имели Л. Нодия, Асатиани... Но до перерыва счет так и не был открыт.

Во втором тайме картина почти не изменилась: снова динамовцы Тбилиси ведут непрерывные атаки, и снова удары идут либо мимо цели, либо в руки вратарю Вергеенко.

Наконец, на 64-й минуте счет был открыт. Хозяева поля получили право на штрафной в метрах 25—27 прямо против ворот. Асатиани откинул мяч центральному защитнику. Челидзе сильно пробил в правый от вратаря угол ворот. Еще через 16 минут тбилисцы удвоили счет. Завершая комбинацию, начатую из глубины, Асатиани хорошо вывел на удар сместившегося на правый фланг Гавашели. Удар последнего был очень красив — мяч влетел в дальний угол под планку.

Этот мяч не только закрепил успех тбилисцев, но как минимум принес команде бронзовые медали. Гол Гочи Гавашели оказался еще и юбилейным — 1.500-м, забитым футболистами тбилисского «Динамо» за всю историю их выступления в чемпионатах страны.

Вчерашний матч динамовцы Тбилиси провели в следующем составе: Гогия, Дзодзуашвили, Челидзе, Хурцилава, Петриашвили, Гавашели, Мачаидзе, Асатиани, Гуцаев, Г. Нодия, Л. Нодия (Эбралидзе).

Таким образом, тбилисцы завершили выступления в XXXIV чемпионате СССР. Из 30 матчей 12 они выиграли, 11 закончили вничью, 7 проиграли, при соотношении забитых и пропущенных мячей 41:34.

* * *

Право выступать в очередных кругах европейских турниров завоевали все три наших команды.

Спартаковцы Москвы, выступающие в розыгрыше Кубка обладателей кубков, хотя и проиграли в Москве мадридскому клубу «Атлетико» (1:2), тем не менее по итогам двух встреч (первый матч, как известно, они выиграли в гостях со счетом 4:3) вышли в четвертьфинал. Здесь решающим оказалось положение о «двойной цене» мяча, забитого на поле соперника.

Динамовцы Киева уступили в Хожуве чемпиону Польши — «Гурнику» (Забже)— 1:2, но дома выиграли—2:0, и поэтому вышли в четвертьфинал.

А ереванский «Арарат», играющий на Кубок УЕФА, снова обыграл швейцарскую команду «Грассхопперс» — 4:2 (первый матч — 3:1).

ИНТЕРВЬЮ СУАНА ТХЮИ

НЬЮ-ЙОРК, 7 ноября. (ТАСС). Глава делегации ДРВ на Парижском совещании по Вьетнаму Суан Тхюи заявил в интервью радиовещательной компании «Си-Би-Эс», что если делегация ДРВ вновь встретится с помощником президента США по национальной безопасности Г. Киссинджером, то эта встреча будет посвящена только подготовке к подписанию соглашения о прекращении войны и восстановлении мира во Вьетнаме. Он подчеркнул, что любые дальнейшие обсуждения будут проводиться не для того, чтобы вносить изменения в то, о чем уже достигнута договоренность между двумя сторонами.

Суан Тхюи сказал далее, что единственные аспекты, открытые для обсуждения, — это вопросы процедуры, вопрос о том, где состоится подписание соглашения и каким образом оно будет предано гласности. Пока еще, добавил Суан Тхюи, не достигнута договоренность о деталях подписания соглашения.

Отвечая на вопросы, Суан Тхюи сказал, что, если глава сайгонского режима Тхиеу откажется подписать соглашение, оно тем не менее автоматически вступит в силу после его подписания ДРВ и США, поскольку в преамбуле соглашения говорится, что ДРВ действует в согласии с ВРП РЮВ, а США — в согласии с сайгонским режимом.

Редактор Ш. КАРКАРАШВИЛИ.

АДРЕС РЕДАКЦИИ: 380008, Тбилиси-8 пр. Руставели, 42

ТЕЛЕФОНЫ: приемная — 93-11-58; заместители редактора — 93-18-54, 93-18-07; ответственный секретарь — 93-17-06; заместители ответственного секретаря — 93-52-00; ОТДЕЛЫ: партийной жизни — 93-15-01; пропаганды марксистско-ленинской теории — 93-16-27; промышленности, транспорта и товарооборота — 93-22-34; сельского хозяйства — 93-19-19; литературы и искусства — 99-93-28; науки, вузов и школ — 99-50-61; писем и массовой работы — 93-13-54, 93-22-19; республиканской информации — 93-17-58; иностранной информации — 93-11-01; иллюстрация — 99-89-65; сектор корреспондентской сети и обзоров печати — 93-18-59; машинописное бюро — 93-18-02; библиотека — 99-69-21; заведующий редакцией — 93-24-17; бухгалтерия — 93-93-95; прием объявлений — 93-93-94.

ТИПОГРАФИЯ ИЗДАТЕЛЬСТВА ЦК КП ГРУЗИИ 380008, ТБИЛИСИ-8, УЛ. ЛЕНИНА, 14.

ИНДЕКС 66432 УЭ 04198